



aktiv.

Måssåbergvegen 11D, 7710 SPARBU

**Sparbu | Rekkehusleilighet over 3
plan | 3 soverom | barnevennlig
beliggenhet | godt med
lagringsplass | varmepumpe**



Eiendomsmegler

Tomas Høin

Mobil 481 45 822

E-post tomas.hoin@aktiv.no

Aktiv Eiendomsmegling Steinkjer

Torggata 2, 7713 Steinkjer. TLF. 474 79 990

Nøkkelinformasjon

Prisant.: Kr 1 690 000,-
Omkostn.: Kr 43 600,-
Total ink omk.: Kr 1 733 600,-
Årlig festeavgift: Kr 1 178,-
Selger: Ella Songe
Anita Songe

Salgsobjekt: Enebolig
Eierform: Eiet
Byggeår: 1979
BRA-i/BRA Total 135/139 kvm
Tomtstr.: 213.3 m²
Soverom: 3
Gnr./bnr. Gnr. 30, bnr. 141
Oppdragsnr.: 1708250002

Sparbu | Rekkehusleilighet over 3 plan | 3 soverom | barnevennlig beliggenhet

Velkommen til Måssåbergvegen 11D - en fin rekkehusleilighet over 3 plan med en attraktiv beliggenhet på Sparbu.

Boligen ligger fint til i et veletablert boligområde sentralt på Sparbu. Boligen går over tre plan og inneholder blant annet tre gode soverom, stor stue og kjøkken, sørvest vendte terrasse og balkong, parkeringsplass, samt godt med bodplass.

Fra boligen vil man ha nærhet til fine turområder, samt gangavstand til buss som tar deg inn til Steinkjer sentrum på 10 minutter.

Verdt å merke seg:

- Tre gode soverom
- Rolig og familievennlig nabolag
- Gode solforhold
- Praktisk planløsning

Velkommen til en trivelig visning!



Innhold

Nøkkelinformasjon	2
Om eiendommen	4
Plantegning	30
Tilstandsrapport	34
Egenerklæring	62
Energiattest	65
Kommunale avgifter	71
Kommunal tilknytning	72
El-rapport Tensio	73
Boligmappa	74
Ferdigattest	75
Bygningsskisse	78
Matrikkelrapport	80
Planstatus	82
Grunnkart	84
Nabolagsprofil	85
Budskjema	94

Om eiendommen

Om boligen

Areal

BRA - i: 135 m²

BRA - e: 4 m²

BRA totalt: 139 m²

TBA: 48 m²

Bolig

Bruksareal fordelt på etasje

Kjeller

BRA-i: 42 m² Kjeller

1. etasje

BRA-i: 46 m² 1. Etasje

2. etasje

BRA-i: 47 m² 2. Etasje

TBA fordelt på etasje

1. etasje

30 m² Terrasse- og balkongareal

2. etasje

18 m² Terrasse- og balkongareal

Hagebod

Bruksareal fordelt på etasje

1. etasje

BRA-e: 4 m² Hagebod

Takstmannens kommentar til arealoppmåling

Det er ikke fremlagt ferdigattest / midlertidig brukstillatelse:

Det er ikke fremlagt noen midlertidig brukstillatelse eller ferdigattest. Boligen er byggemeldt og søkt før 1 .januar 1998. Det vil ikke bli mulig å få utstedt ferdigattest. Er bygget i henhold til opprinnelig godkjenning, er bygget lovlig i bruk.

Det er skader på brannslukkingsutstyr, røykvarsler, eller apparat er eldre enn 10 år:
Brannslukkingsapparat er eldre enn 10 år.

Arealmålingene følger den til enhver tid gjeldende standard for arealmåling.

Tomtetype

Festet

Tomtestørrelse

213.3 m²

Tomtebeskrivelse

Grunneier/bortfester: Liv Toril Berg og Trond Berg

Årlig festeavgift:

Festeavgift tomt: kr. 525,45 . Denne blir oppregulert etter den nye tomtefesteloven.

Festeavgift fellesareal: kr. 652,38. Denne vil bli oppregulert til ca. kr. 400,- pr. mnd.

Fellessareal ligger ikke under den nye tomtefesteloven.

Neste regulering av festeavgift: i 2025 - 2026

Festekontrakten utløper: 2077

Forkjøpsrett:

Kreves samtykke til overdragelse fra grunneier:

Festekontrakten utløper i xxxx. Se tomtefestelovens regler for eventuell innløsning, forlengelse og regulering av festeavgift etter utløp. Dette er kjøpers risiko og ansvar.

Tomtestørrelse/-areal er hentet fra matrikkelutskrift (basert på oppmåling i digitalt kart). Det gjøres oppmerksom på at denne type arealangivelse (med tilhørende kart) kan være upresis og at man dermed kan få avvik i både areal og grenser ved en eventuell fremtidig oppmåling. Mangel grunnet avvikende grenser og/eller arealsvikt kan derfor ikke påberopes.

Årlig festeavgift

Kr 1 178

Festekontrakt datert

20.06.1979.

Beliggenhet

Boligen ligger i et sentrumsnært og barnevennlig boligområde på Sparbu.

Det er gang- og sykkelsti forbindelse til Mære, hvor man finner nærbutikk, barnehage,

barneskole og idrettsanlegg. To bensinstasjoner og kro på Sparbu sentrum. Skal man inn til Steinkjer sentrum bruker man ca. 10 minutter, hvor man finner shopping senter, apotek, restauranter, etc.

Fra eiendommen finner man flere flotte tur- og friluftsmuligheter i nærområdet.

Adkomst

Det vil bli satt opp visningsskilt under visning.

Barnehage/Skole/Fritid

Barnehager:

Mære barnehage (1-5 år)

Sandvollan barnehage (1-5 år)

Kringla friluftsbarnhage (1-5 år)

Skoler:

Mære skole (1-7 kl.)

Steinkjer ungdomsskole (8-10 kl.)

Egge ungdomsskole (8-10 kl.)

Mære landbruksskole

Steinkjer vgs

Offentlig kommunikasjon

Buss: Hamrem, Linje 640, 680

Tog: Sparbu stasjon, Linje R70

Fly: Trondheim Værnes

Bygningssakkyndig

Tommy Berg v/Norconsult

Type takst

Tilstandsrapport

Byggemåte

Grunnmuren er oppført i betong. Veggkonstruksjonen er oppført i tre og er utvendig kledd med stående og liggende panel. Taket har saltaksform tekket med pappshingel. Etasjeskille er et trebjelkelag. Vindu med 2-lags isolerglass.

Sammendrag selgers egenerklæring

Er det dødsbo?

Svar: Ja

Avdødes navn: Halvor Halvorsen Songe

Tilleggs kommentar:

Selger har ikke bebodd eiendommen og har derfor ikke spesifikk kunnskap om den. Det

kan derfor være skader og andre forhold ved eiendommen som ikke er spesifikt opplyst. Kjøper oppfordres derfor til å foreta en særlig grundig undersøkelse av eiendommen, gjerne med bistand av teknisk sakkyndig. Ifølge naboene (i samme rekkehus) ble det drenert rundt huset i 2012/2013. Ettr info fra naboer Siv Slettedal og Cecilie Andersen skal taket skiftes nå til våren. De har fått tilbud fra og godkjent avtale med Lilleberg Snekkeri AS. Finner dessverre ikke en underskrevet avtale blant pappas papirer.

Innhold

2. Etasje: Stue og kjøkken.

1. Etasje: Vindfang, gang, toalettrom, trapperom, bad og 3 soverom.

Kjeller: Gang, 2 boder, vaskekjeller og 1 uinnredet kjellerrom

Standard

Grunnmuren er oppført i betong. Veggkonstruksjonen er oppført i tre og er utvendig kledd med stående og liggende panel. Taket har saltaksform tekket med pappshingel. Etasjeskille er et trebjelkelag. Vindu med 2-lags isolerglass. Det opplyses om at gamle gjennomføringer i yttervegg og innvendige vegger til varmepumpe bare delvis er tettet, og tetting er gjort med fugeskum. Rørføringer til ny varmepumpe er lagt under de gamle gjennomføringene.

Eiendommen er gjennomgått av en bygningskyndig og det er utarbeidet en tilstandsrapport. Denne er vedlagt salgsoppgaven. Nedenfor følger informasjon om forhold som har fått TG 2 og TG 3.

Forhold som har fått TG2:

Drenering, Oppsummering:

Terreng rundt boligen er flatt. Det er risiko for vannansamlinger inn mot bygningen med påfølgende økt belastning på dreneringen.

Det registreres salt/kalkutslag og fuktmerker på innvendig grunnmursflater.

Anbefalte tiltak:

Kjeller bør holdes under observasjon. Lagring av varer bør unngås og god utlufting ivaretas. Terreng må ha fall fra grunnmuren for å sikre god avrenning av overflatevann. Eventuelt må det utføres drenerende tiltak i terreng for å lede overflatevann vekk fra boligen.

Grunnmur og fundament, Oppsummering:

Det registreres riss/ sprekker i grunnmuren.

Anbefalte tiltak:

Løpende observasjoner anbefales for å bekrefte eller avkrefte en negativ utvikling.

Rom under terreng, Oppsummering:

Det registreres mineralutslag (salt/kalkutsalg) og fuktmerker i overflater som er et symptom på fuktvandring gjennom grunnmur.

Anbefalte tiltak:

Det påviste fuktnivå gir grunn til å overvåke konstruksjonen for å se utvikling over tid, og eventuelt foreta tiltak for å unngå fuktskader.

Balkong, terrasse, platting: Ved inngangsparti. Oppsummering:

Det registreres små skjevheter på terrassen/verandaen, men ikke noe som tyder på konstruksjonssvikt. Det registreres noe grønske og/eller svertesopp og slitasje på terrassebord. Balkonger og terrasser som ligger mer enn 50 cm over terreng skal sikres med rekkverk.

Rekkverket blir målt til 86 cm. og er lavere enn forskriftskravet.

Anbefalte tiltak:

Utbedring av ovennevnte forhold må påregnes

Balkong, terrasse, platting: Markterrasse. Oppsummering:

Det registreres noe skjevheter på markterrassen/plattingen, noe som antas å skyldes unøyaktigheter på grunnarbeidet ifm oppføring.

Det registreres noe grønske og/eller svertesopp på terrassebord. Det registreres en del oppsprukkede terrassebord.

Anbefalte tiltak:

Utbedring av ovennevnte forhold må påregnes.

Balkong, terrasse, platting: 2.etasje. Oppsummering:

Det registreres skjevheter i konstruksjonen, Det registreres noe grønske og/eller svertesopp på terrassebord. Det registreres en del oppsprukkede/slitte terrassebord. Balkonger og terrasser som ligger mer enn 50 cm over terreng skal sikres med rekkverk.

Rekkverket blir målt til 89 cm og er lavere enn forskriftskravet.

Anbefalte tiltak:

Utbedring av ovennevnte forhold må påregnes.

Vinduer og dører, Oppsummering:

Det registreres punktert glass i kjellervinduer. Karm er værslitte. Enkelte vindu tar i karm og har behov for justering. Enkelte innvendige dører tar i karm/terskel og har behov for justering. Omrammingsbord går stedvis helt ned på beslag, noe som øker risikoen for fuktopptrekk og påfølgende fukt/råteskader. Ytterdør tar i karm/terskel og har behov for justering.

Anbefalte tiltak:

Punkterte glass bør skiftes, alternativt vurdere å skifte hele vinduet som kan være gunstig ut fra et energiøkonomisk synspunkt.

Overflatebehandlinger må påregnes. Justeringer/smøring anbefales. Skifte av flere vinduer og dører pga alder og slitasje må påregnes i nær fremtid.

Yttervegger, Oppsummering:

Undersøkelsen er foretatt fra bakkenivå med tilfeldige stikktagninger med kniv for kontroll av råteskader. Kledningen er stedvis værslitt.

Det registreres manglende musetetting i hjørnekasser.

Anbefalte tiltak:

Utbedring av ovennevnte forhold må påregnes.

Loft (konstruksjonsoppbygging). Oppsummering:

Det er ikke etablert luke med stige, så inspeksjonen er foretatt stående på kjøkkeninnredning fra loftsluke, og undertegnede har ikke vært oppe på loftet. Det registreres spor etter mus. Det er ikke dampsperre på loftsluke. Loftsluken er en enkel plate med isopor festet på oversiden.

Anbefalte tiltak:

Det bør foretas nærmere kontroll for å få klarhet i omfang av eventuell mus i boligen, og tiltak mot mus må foretas. Ny loftsluke med nedfellbar stige og damptetting anbefales etablert. En fullverdig kontroll av loftet anbefales utført når det er mulig.

Taktekking, Oppsummering:

Det er utført en visuell kontroll utvendig fra bakkenivå og fra balkong, og inspeksjonen har derfor sine begrensninger. Selv om det ikke er avdekket skader under befaringen betyr ikke dette at det ikke foreligger skader som en besiktigelse på taket kan avdekke. Vær oppmerksom på denne risikoen. Det anbefales gjennomført en nærmere inspeksjon av taket når dette er mulig. Det registreres noe mose på taket. Pappshingel har passert 15 år og tettheten i tiden som kommer er usikker.

Anbefalte tiltak:

En nærmere inspeksjon av taktekking og beslag anbefales utført når det er mulig. Mose bør fjernes. Tekkingen bør jevnlig kontrolleres mtp at halvparten av forventet brukstid er passert, og risikoen for skader øker.

Kjøkken Oppsummering av overflater og innredning:

Kjøkkeninnredning med hvite, profilerte fronter. Kjøkkeninnredningen har stedvis skader.

Anbefalte tiltak overflater og innredning:

Utbedring av skader/skifte av skadde deler anbefales utført.

Trapp: Kjellertrapp Oppsummering:

Åpninger i rekkverket er over 10 cm. Dette utgjør en risiko for små barn og dyr. Trappen mangler håndløper langs veggen som er et krav iht dagens forskrift

Anbefalte tiltak:

Det anbefales å redusere avstanden mellom rekkverksspiler slik at åpningen ikke overstiger 10cm. Håndløper på veggen for bedre sikkerhet anbefales etablert

Trapp: Trapp til 2. etasje Oppsummering:

Åpninger i rekkverket er over 10 cm. Dette utgjør en risiko for små barn og dyr. Trappen

mangler håndløper langs veggen som er et krav iht dagens forskrift.

Anbefalte tiltak:

Det anbefales å redusere avstanden mellom rekkverksspiler slik at åpningen ikke overstiger 10cm. Håndløper på veggen for bedre sikkerhet anbefales etablert.

Avløpsrør Oppsummering:

Stakeluke påvist i kjeller. Staking kan også utføres via andre installasjoner med avløp. Avløpsanlegg er fra byggeåret, og nådd en alder som tilsier at skader / lekkasjer kan oppstå. Det ble ikke registrert behov for tiltak, men med tanke på alder kan skader plutselig oppstå på anlegg av eldre årgang.

Anbefalte tiltak:

Ved eventuelle oppgraderinger av våtrom/kjøkken vil det være hensiktsmessig å skifte avløpsrør.

Vannledninger, Oppsummering:

Vannrør er sannsynligvis fra byggeåret, og har nådd en alder hvor det vil være økt risiko for lekkasjer. Rørstrekk i kjeller er uisolerte og potensielt utsatt for frost. Stoppekran er plassert i vaskekjeller. Det ble ikke registrert behov for tiltak, men med tanke på alder kan skader plutselig oppstå på anlegg av eldre årgang.

Anbefalte tiltak:

Vannledninger bør skiftes i forbindelse med fremtidig oppgradering av våtrom/kjøkken.

Elektrisk, Oppsummering:

Dette er en forenklet kontroll begrenset til de spørsmål og undersøkelser som forskrift til avhendingslova (tryggere bolighandel) § 2-18 inneholder. Dette kan ikke sammenlignes med en kontroll utført av offentlig myndighet (Det lokale eltilsyn) eller registrert elektrovirksomhet, og en bygningssakkyndig har verken kompetanse eller lov til å foreta en slik kontroll. Tilstandsgraden er vurdert ut fra den forenklete og begrensede kontrollen som forskriften inneholder. El-anlegget kan ha feil og mangler som en slik forenklet undersøkelse ikke vil avdekke. Vær derfor oppmerksom på denne risikoen, og søk videre veiledning eller få en fullstendig kontroll utført av registrert elektrovirksomhet. Det er et dødsbo så spørsmål til eier er ikke besvart. Elanlegget er i all hovedsak fra opprinnelig byggeår uten dokumentasjon og med bakgrunn i dette og alder kan ikke feil utelukkes

Anbefalte tiltak:

Boligen har i all hovedsak et eldre elanlegg uten dokumentasjon. Det bør gjennomføres en utvidet el-kontroll av en kvalifisert elektrofaglig person, og nødvendige tiltak vurderes deretter

Varmtvannsbereder, Oppsummering:

Berederen har passert 20 år og har usikker restlevetid.

Anbefalte tiltak:

En utskifting av bereder som følge av oppnådd alder/(over 20 år) er påregnelig.

Våtrom Oppsummering av membran, tettesjikt og sluk:

Det er ikke synlig tettesjikt rundt rørføringer i vegg til servant. Det er ikke montert bunnlist under baderomsplater i våtsonen. Med bakgrunn i alder på tettesjiktet / overflater er restlevetiden på rommet usikker.

Anbefalte tiltak membran, tettesjikt og sluk:

Løsningen/utførelsen rundt rørgjennomføringer gir fare for fukt inn i konstruksjoner. Lokal utbedring må vurderes. Med bakgrunn i alder og slitasje står våtrommet foran en utbedring/utskiftning.

Oppsummering av sanitærutstyr:

Det registreres riss i servant. Det er fuktskader pga vannsøl, på baderoms innredningen.

Anbefalte tiltak sanitærutstyr:

Fuktskade i servantskap bør utbedres. Servanten fungerer som den er, men om man ikke ønsker en servant med riss i så må den skiftes.

Oppsummering av ventilasjon:

Rommet har kun naturlig avtrekk og vil kun være effektivt ved vind og større temperaturforskjeller inne og ute. Tilstandsgrad 2 er satt selv om løsningen tilfredsstillende forskriften ved byggeåret.

Anbefalte tiltak ventilasjon:

Det anbefales å etablere mekanisk avtrekk.

Forhold som har fått TG3: Ingen forhold bemerket med TG3 i tilstandsrapporten datert 29.01.2025. Utført av takstfullmektig Tommy Berg

Innbo og løsøre

Bransjens liste over løsøre og tilbehør legges til grunn for salget dersom ikke annet fremkommer av salgsoppgaven. Listen følger vedlagt salgsoppgaven. Det er full avtalefrihet om hva som skal følge med bolig og fritidsbolig ved salg. Hvis hvitevarer og/eller annet teknisk utstyr medfølger, gis det ingen garantier i forhold til tilstand, funksjonalitet og levetid på disse.

Hvitevarer

Kun hvitevarer som er spesifikt angitt i salgsoppgaven, følger med. Dette gjelder uavhengig av om hvitevaren(e) eventuelt kan anses som integrerte.

Parkering

plasser på fellesareal

Diverse

Areal i salgsoppgaven er hentet fra tilstandsrapporten. Boligens areal oppgis i BRA (bruksareal), som deles i underkategoriene BRA-i (arealet innenfor boenheten), BRA-e (arealet utenfor boenheten(e)) og som tilhører denne, slik som for eksempel boder hvor

adkomsten er utenfor boenheten), og BRA-b (arealet av innglasset balkong, veranda eller altan når denne er tilknyttet boenheten). TBA er arealet av terrasser, åpne balkonger og åpen altan tilknyttet boenheten.

Det gjøres spesielt oppmerksom på at boligen selges ved fullmektig. Fullmaktshaver(e) (selger(e)) har ikke bebodd eiendommen og har ingen kunnskap vedrørende eiendommen og eiendommens beskaffenhet utover det som her fremgår av salgsoppgaven. Kjøper oppfordres til å foreta en særlig grundig besiktigelse, gjerne med bistand fra teknisk sakkyndig.

Energi

Oppvarming

Elektrisk og varmepumpe. Dersom det er rom i boligen som ikke har vegg- / fastmonterte ovner så følger det heller ikke med ovner i handelen for disse.

Energikarakter

E

Energifarge

Oransje

Info energiklasse

Alle som skal selge eller leie ut eiendom må som hovedregel energimerke boligen og fremskaffe en energiattest. Unntak gjelder blant annet for frittstående bygninger med bruksareal på mindre enn 50 m². Det er eier som plikter å fremlegge energiattest og eier er selv ansvarlig for at opplysningene er riktige. For ytterligere informasjon se www.energimerking.no. Dersom eier har energimerket boligen vil komplett energiattest fås ved henvendelse til megler.

Økonomi

Tot prisant. ekskl. omk.

Kr 1 690 000

Kommunale avgifter

Kr 17 897

Kommunale avgifter år

2025

Info kommunale avgifter

De kommunale avgiftene omfatter vann- og avløpsgebyr, renovasjonsgebyr og eiendomsskatt. Det gjøres oppmerksom på at det kan forekomme variasjon i avgiftene

som følge av forbruk og eventuelle kommunale endringer av gebyr/avgift

Formuesverdi primær år

2023

Formuesverdi sekundær år

2023

Andre utgifter

Utover det som er nevnt under punktet «kommunale avgifter» påløper kostnader til for eksempel strøm, forsikring, innvendig/utvendig vedlikehold og abonnement til tv og internett.

Info vannavgift

VANNAVGIFT - FAST Kr. 1 453,-

Forbruksgebyr måler Kr. 2 284,64,-

Tilbud lånefinansiering

Aktiv Eiendomsmegling samarbeider med sparebankene i Eika Alliansen om formidling av finansielle tjenester. Ta gjerne kontakt med megler for formidling av et uforpliktende tilbud om finansiering. Meglerforetaket kan motta provisjon ved formidling av finansielle tjenester.

Offentlige forhold

Eiendommens betegnelse

Gårdsnummer 30, bruksnummer 141 i Steinkjer kommune.

Tinglyste heftelser og rettigheter

På eiendommen er det tinglyst følgende heftelser og rettigheter som følger eiendommens matrikkel ved overskjøting til ny hjemmelshaver:

5006/30/141:

16.08.1979 - Dokumentnr: 6431 - Festekontrakt - vilkår

Gjelder feste

Festetid: 99 år

ÅRLIG AVGIFT NOK 316

MED FLERE BESTEMMELSER

PANT FOR FORFALT FESTEAVGIFT

16.08.1979 - Dokumentnr: 6431 - Festekontrakt - vilkår

Festetid: 99 år

ÅRLIG AVGIFT NOK 316

MED FLERE BESTEMMELSER

PANT FOR FORFALT FESTEAVGIFT

16.03.1977 - Dokumentnr: 1687 - Registrering av grunn

Denne matrikkelenhet opprettet fra:

Knr:5006 Gnr:30 Bnr:98

01.01.2018 - Dokumentnr: 121421 - Omnummerering ved kommuneendring

Tidligere: Knr:1702 Gnr:30 Bnr:141

01.01.2020 - Dokumentnr: 1053986 - Omnummerering ved kommuneendring

Tidligere: Knr:5004 Gnr:30 Bnr:141

Ferdigattest/brukstillatelse

Det er utstedt ferdigattest på eiendommen datert 14.09.1976.

Ferdigattest/brukstillatelse datert

14.09.1976.

Vei, vann og avløp

Eiendommen er offentlig tilknyttet vei, vann og avløp. Det er private stikkledninger/ stikkveger frem til offentlig tilkobling som driftes av eier av eiendommen.

Regulerings og arealplaner

Kommunedelplaner:

Besøk kommunens hjemmeside for mer informasjon.

Id 50042018006

Navn Kommunedelplan Sparbu - Mære

Plantype Kommunedelplan

Status Endelig vedtatt arealplan

Ikrafttredelse 25.10.2018

Bestemmelser - https://www.arealplaner.no/5006/dokumenter/1482/2018001_bestemmelser.pdf

Delarealer Delareal 213 m

KPHensynsonenavn1702076

KPDetaljering Reguleringsplan skal fortsatt gjelde

Reguleringsplaner:

Besøk kommunens hjemmeside for mer informasjon.

Id 50041702076

Navn Sparbu stasjonsområde - Hamrum - Leirvold

Plantype Eldre reguleringsplan

Status Endelig vedtatt arealplan

Ikrafttredelse 10.12.1975

Bestemmelser - https://www.arealplaner.no/5006/dokumenter/110/1702076_best.pdf

Adgang til utleie

Det er ikke kjent at det foreligger offentligrettslige regler som er til hinder for at hele eiendommen leies ut.

Kommentar bo- og driveplikt

Det er ikke bo- og driveplikt på eiendommen.

Kommentar konsesjon

Erverv av eiendommen er konsesjonsfritt.

Kommentar odelsrett

Det er ikke odel på eiendommen.

Kontraktsgrunnlag

Salgs- og betalingsvilkår

Eiendommen skal overleveres til kjøper i tråd med det som er avtalt. Det er viktig at kjøper setter seg grundig inn i alle salgsdokumentene, herunder salgsoppgave, tilstandsrapport og selgers egenerklæring. Kjøper anses kjent med forhold som er tydelig beskrevet i salgsdokumentene. Forhold som er beskrevet i salgsdokumentene kan ikke påberopes som mangler. Dette gjelder uavhengig av om kjøper har lest dokumentene. Alle interessenter oppfordres til å undersøke eiendommen nøye, gjerne sammen med fagkyndig, før bud inngis. Kjøper som velger å kjøpe usett, kan som hovedregel ikke gjøre gjeldende som mangel noe kjøper burde blitt kjent med ved undersøkelse av eiendommen, eller som er tydelig beskrevet i salgsdokumentene. Hvis noe trenger avklaring, anbefaler vi at kjøper rådfører seg med eiendomsmegler eller en fagkyndig før det legges inn bud.

Kjøper har krav på at eiendommen er i henhold til avtalen. Hvis det ikke er avtalt noe særskilt, kan eiendommen ha en mangel dersom den ikke er slik kjøper må kunne forvente ut ifra blant annet boligens alder, type og synlige tilstand. Det samme gjelder hvis det er holdt tilbake eller gitt uriktige opplysninger om eiendommen som ikke er rettet i tide på en tydelig måte, og man må gå ut fra at opplysningen har virket inn på avtalen. En bolig som har blitt brukt i en viss tid, har vanligvis blitt utsatt for slitasje, og skader kan ha oppstått. Slik bruksslitasje må kjøper regne med, og det kan avdekkes enkelte forhold etter overtakelse som gjør utbedringer nødvendig. Normal slitasje og skader som trenger utbedring, er innenfor hva kjøper må forvente, og vil ikke utgjøre en mangel.

Boligen kan også ha en mangel hvis opplyst areal avviker fra faktisk størrelse. Avviket må være minst 2 prosent, og minst 1 kvadratmeter. Det er likevel ikke en mangel dersom selger godtgjør at kjøperen ikke la vekt på opplysningen, jf. avhendingsloven § 3-3 (2).

Ved beregning av et eventuelt prisavslag eller erstatning, må kjøper selv dekke tap/kostnader opp til et beløp på kr 10 000 (egenandel). Egenandel kommer først på tale når det er konstatert mangel ved eiendommen.

Hvis kjøper ikke er forbruker, selges eiendommen "som den er", og selgers ansvar er da begrenset, jf. avhl. § 3-9, første ledd 2. pkt. Avhl. § 3-3 (2) fravikes, og hvorvidt et innendørs arealavvik karakteriseres som en mangel vurderes etter avhl. § 3-8. Informasjon om kjøpers undersøkelsesplikt, herunder oppfordringen om å undersøke eiendommen nøye, gjelder også for kjøpere som ikke anses som forbrukere. Med forbrukerkjøp menes kjøp av eiendom når kjøperen er en fysisk person som ikke hovedsakelig handler som ledd i næringsvirksomhet.

Overtakelse

Kjøper vil ikke ha tilgang til eiendommen i perioden mellom budaksept og overtakelse. Overtakelse etter nærmere avtale med selger.

Dersom annet ikke avtales, sendes skjøte/hjemmelsdokument for tinglysing i etterkant av overtakelse.

Budgivning

Budgivning i forbrukerforhold

Budgivere oppfordres til å legge inn bud elektronisk. Dette gjøres på eiendommens hjemmeside på aktiv.no, ved å bruke «Gi bud»-knappen. Ved elektronisk budgivning, samtykker budgiver til elektronisk kommunikasjon. Eiendomsmegler skal legge til rette for en forsvarlig avvikling av budrunden og kan ikke videreformidle bud med en kortere akseptfrist enn kl. 12.00 første virkedag etter siste annonserte visning. Etter klokken 11:30 anbefaler vi akseptfrist på minimum 30 minutter. Bud bør legges inn i god tid før konkurrerende buds akseptfrist utløper. For øvrig henvises til forbrukerinformasjon om budgivning i salgsoppgaven. Oppdragsgiver er oppfordret til å ikke ta imot bud direkte fra budgiver, men å henvise budgiver videre til megler. Som kjøper vil du få forelagt kopi av budjournal. Alle bud vil bli gjort kjent for kjøper og selger i handelen. Øvrige budgivere kan be om å få en kopi av budjournal i anonymisert form.

Budgivning utenfor forbrukerforhold

Budgivere oppfordres til å legge inn bud elektronisk. Dette gjøres på eiendommens hjemmeside på aktiv.no, ved å bruke «Gi bud»-knappen. Ved elektronisk budgivning, samtykker budgiver til elektronisk kommunikasjon. Det anbefales at hvert bud har en akseptfrist som muliggjør en forsvarlig avvikling av budrunden. Vi anbefaler minimum 30 minutter akseptfrist. Oppdragsgiver er oppfordret til å ikke ta imot bud direkte fra budgiver, men å henvise budgiver videre til megler.

Opplysningene i salgsoppgaven er godkjent av selger. Alle interessenter oppfordres

imidlertid til grundig besiktigelse av eiendommen, gjerne sammen med fagmann før bud inngis.

Omkostninger kjøpers beskrivelse

1 690 000 (Prisantydning)

Omkostninger

42 250 (Dokumentavgift)

260 (Panteattest kjøper)

545 (Tinglysningsgebyr pantedokument)

545 (Tinglysningsgebyr skjøte)

15 900 (Boligkjøperforsikring – fem års varighet (valgfritt))

2 800 (Boligkjøperforsikring Help Pluss - ett års varighet (valgfritt))

43 600 (Omkostninger totalt)

59 500 (med Boligkjøperforsikring - fem års varighet)

62 300 (med Boligkjøperforsikring inkludert ett år med Help Pluss)

1 733 600 (Totalpris. inkl. omkostninger)

1 749 500 (Totalpris. inkl. omkostninger (med Boligkjøperforsikring - fem års varighet))

1 752 300 (Totalpris. inkl. omkostninger (med Boligkjøperforsikring inkludert ett år med Help Pluss))

Regnestykket forutsetter at det kun tinglyses ett pantedokument og at eiendommen selges til prisantydning. Det tas forbehold om endringer i offentlige avgifter/gebyrer.

Omkostninger kjøpers beløp

Kr 43 600

Betalingsbetingelser

Med mindre annet er avtalt forutsettes det at kjøpesum inkludert omkostninger er innbetalt og disponibelt på meglerforetakets klientkonto innen overtakelse.

Kjøpesummen skal innbetales fra norsk finansinstitusjon og/eller fra kjøpers egen konto i norsk finansinstitusjon.

Det forutsettes av skjøtet tinglyses på ny eier, med mindre det er tatt andre forbehold i budgivningen.

Hvitvaskingsreglene

Megler har plikt til å gjennomføre kundetiltak. Hvis kjøper ikke bidrar til at megler får gjennomført kundetiltak og dette fører til at transaksjonen ikke kan gjennomføres eller blir forsinket, misligholder kjøper avtalen. Etter 30 dager er misligholdet vesentlig. Dette gir selger rett til å heve og gjennomføre deknings salg for kjøpers regning.

Personopplysningsloven

Personopplysninger blir behandlet i samsvar med personopplysningsloven.

Boligselgerforsikring

Selger har tegnet boligselgerforsikring som dekker selgers ansvar etter avhendingsloven begrenset oppad til MNOK 14. I den forbindelse har selger utarbeidet en egenerklæring som kjøper bør gjøre seg kjent med før budgivning.

Boligkjøperforsikring

Vedlagt i salgsoppgaven følger informasjon om Boligkjøperforsikring og Boligkjøperforsikring Pluss fra HELP Forsikring AS. Boligkjøperforsikring er en rettshjelpsforsikring som gir trygghet og profesjonell juridisk hjelp dersom det oppdages uventede feil eller mangler ved boligen de neste fem årene. Boligkjøperforsikring Pluss har samme dekning som boligkjøperforsikring, med tillegg av fullverdig advokathjelp på viktige rettsområder i privatlivet. Boligkjøperforsikring Pluss betales årlig. Les mer om begge forsikringene i vedlagte materiell eller på help.no. Det gjøres oppmerksom på at boligkjøperforsikring kun kan tegnes av forbruker. Meglerforetaket mottar kr 4 200/4 600/5 000 i kostnadsgodtgjørelse, avhengig av boligtype, samt et tillegg på kr 1 000 ved salg av Boligkjøperforsikring Pluss.

Dødsbo

Det gjøres spesielt oppmerksom på at boligen selges for et dødsbo. Arvingene (selgerne) har ikke bebodd eiendommen og har ingen kunnskap vedrørende eiendommen og eiendommens beskaffenhet utover det som her fremgår av salgsoppgaven. Kjøper oppfordres til å foreta en særlig grundig besiktigelse, gjerne med bistand fra teknisk sakkyndig.

Meglernes vederlag

Det er avtalt fastprisbasert vederlag tilsvarende 40 000,- av kjøpesum for gjennomføring av salgsoppdraget. I tillegg er det avtalt at oppdragsgiver skal dekke:

- 1 250 Gebyr for betalingsutsettelse
- 6 500 Kommunale opplysninger
- 16 500 Markedspakke
- 5 900 Oppgjørshonorar
- 2 500 Søk eiendomsregister og elektronisk signering
- 7 500 Tilretteleggingsgebyr
- 1 875 Visninger per stk.
- 500 Tinglysningsgebyr pantedokument med urådighet
- 3 420 Utlegg fotograf, faktura 260810
- 240 Utlegg utskrift av heftelser/servitutter (avg. fritt) pr stk

Totalt kr: 82 025

Dersom handel ikke kommer i stand eller oppdraget sies opp, har megler krav et rimelig vederlag stort kr 25 000,- for utført arbeid.

Oppdragsansvarlig

Tomas Høin
Eiendomsmegler
tomas.hoin@aktiv.no
Tlf: 481 45 822

Ansvarlig megler

Tomas Høin
Eiendomsmegler
tomas.hoin@aktiv.no
Tlf: 481 45 822

Boli Eiendomsmegling AS, Torggata 2
7713 Steinkjer
Tlf: 474 79 990

Salgsoppgavedato

18.03.2025















Plantegning

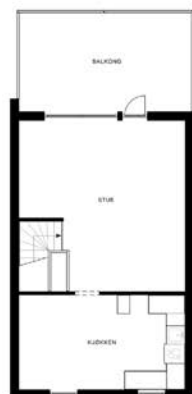
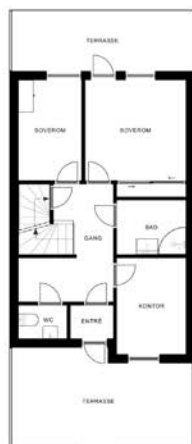
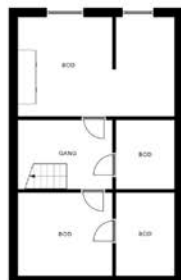

Plantegningen er ikke målbar, og noe avvik kan forekomme. Megler/selger tar ikke ansvar for ev. feil.
Innredning og faste installasjoner kan avvike fra den faktiske innredningen.



Plantegningen er ikke i målestokk og noe avvik kan forekomme.
Megler/selger tar ikke ansvar for evt. feil.

Plantegning

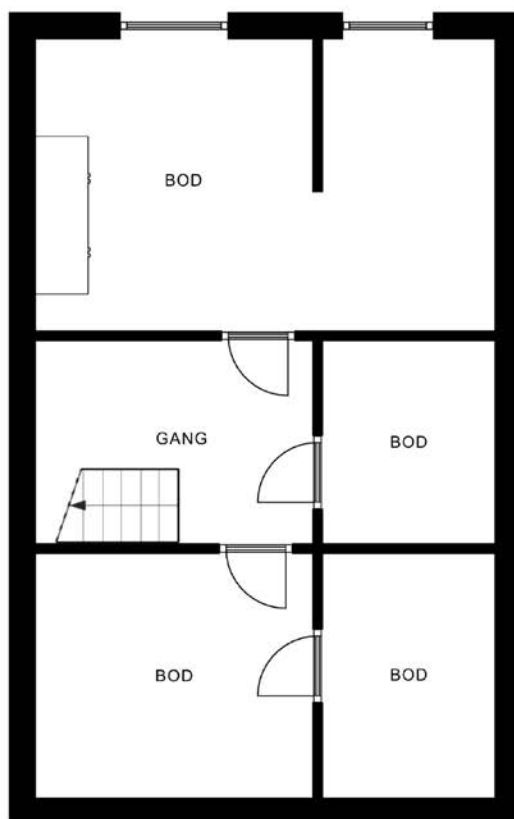

Plantegningen er ikke målbar, og noe avvik kan forekomme. Megler/selger tar ikke ansvar for ev. feil.
Innredning og faste installasjoner kan avvike fra den faktiske innredningen.

EFXIT

Plantegningen er ikke i målestokk og noe avvik kan forekomme.
Megler/selger tar ikke ansvar for evt. feil.

Plantegning

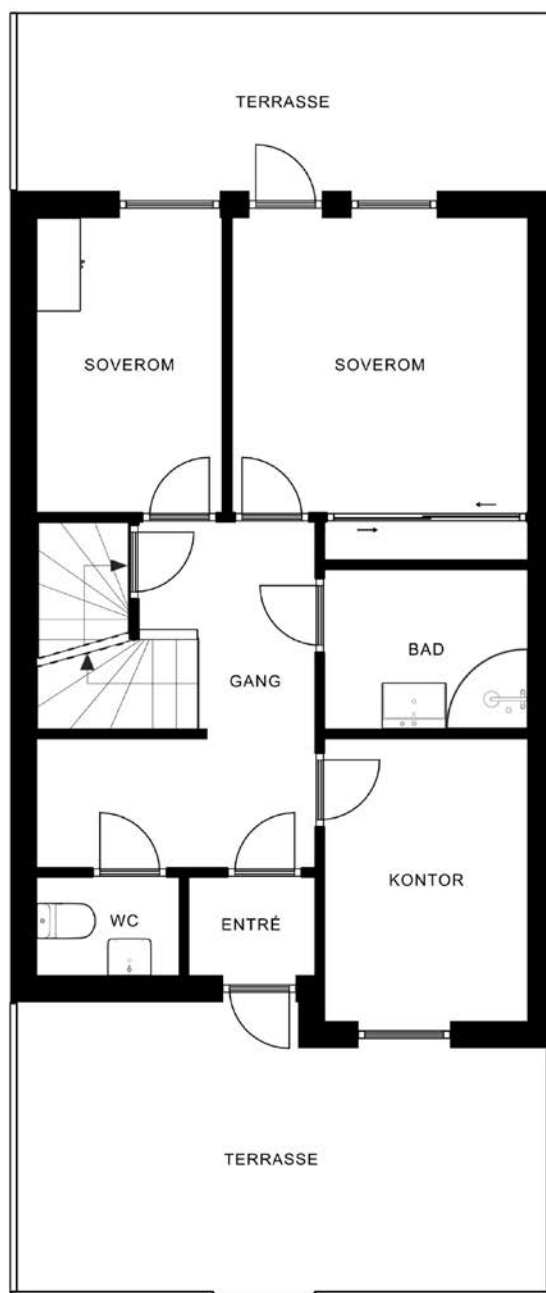

Plantegningen er ikke målbar, og noe avvik kan forekomme. Megler/selger tar ikke ansvar for ev. feil.
Innredning og faste installasjoner kan avvike fra den faktiske innredningen.

EFXIT

Plantegningen er ikke i målestokk og noe avvik kan forekomme.
Megler/selger tar ikke ansvar for evt. feil.

Plantegning

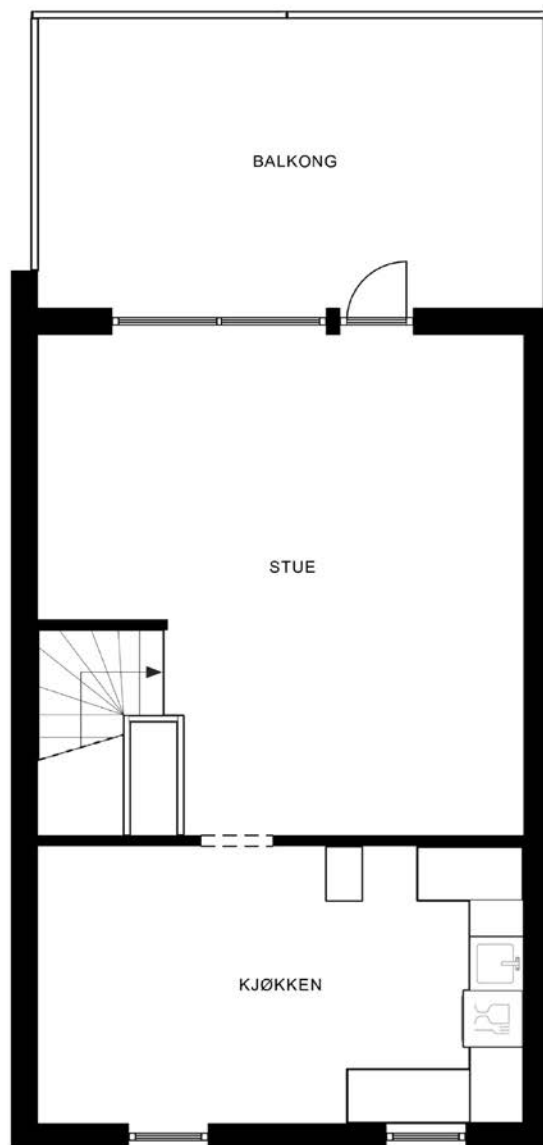

Plantegningen er ikke målbar, og noe avvik kan forekomme. Megler/selger tar ikke ansvar for ev. feil.
Innredning og faste installasjoner kan avvike fra den faktiske innredningen.

EFXIT

Plantegningen er ikke i målestokk og noe avvik kan forekomme.
Megler/selger tar ikke ansvar for evt. feil.

Et trygt valg

Har du funnet drømmeboligen?

Vi hjelper deg med både råd og finansiering, slik at du har alt på plass for en trygg og god bolighandel.

STEINKJER:



**IDA
VASSMO**
Avdelingsbanksjef
Tlf. 908 34 663
iva@grong-sparebank.no



**TERJE BJÆRUM
ERIKSEN**
Aut. finansiell rådgiver
Tlf. 990 24 144
ter@grong-sparebank.no



**ELLEN MARIE
TØRRING**
Aut. finansiell rådgiver
Tlf. 980 80 183
emt@grong-sparebank.no



**INGRID
EINANG**
Aut. finansiell rådgiver
Tlf. 916 24 816
iei@grong-sparebank.no



**LISA GAMST
AGLEN**
Aut. finansiell rådgiver
Tlf. 908 20 484
lga@grong-sparebank.no



**INGUNN
MERETHE SOLLI**
Aut. finansiell rådgiver
Tlf. 906 96 463
iso@grong-sparebank.no

Grong Sparebank er til stede for deg
som kunde, og for nærmiljøet.



VERDENS BESTE LOKALBANK – DER DU ER

Vedlegg

Måssåbergvegen 11 D 7710 SPARBU

Tilstandsrapport Eierskifte

Boligtype: Rekkehus

Byggeår: 1979

BRA: 135 m²

BRA-i: 135 m²



Samlet vurdering

TG-0

2

TG-1

8

TG-2

20

TG-3

0

TG-IU

0

 **Supertakst**

GNR: 30 BNR: 141

Tommy Berg
Norconsult Norge AS

tommy.berg@norconsult.com
41301188

Måssåbergvegen 11 D
7710 Sparbu

1. Tilstandsgradene

TG-0

Tilstandsgrad 0: Ingen avvik

Bygningsdelen skal være tilnærmet ny, ikke vise tegn på slitasje og det skal være lagt frem dokumentasjon på faglig god utførelse. Det er ingen merknader til delen.

TG-1

Tilstandsgrad 1: Mindre eller moderate avvik

Bygningsdelen skal bare ha normal slitasje, og strakstiltak skal ikke anses som nødvendig. Graden kan også brukes når delen er ny, men der dokumentasjon på faglig god utførelse mangler.

TG-2

Tilstandsgrad 2: Bygningsdelen har vesentlige avvik

Bygningsdelen skal enten ha feil utførelse, en skade eller symptomer på skade, sterk slitasje eller nedsatt funksjon. Graden gis når bygningsdelen trenger vedlikehold eller tiltak i nær fremtid. Graden skal også brukes når delen er gammel og det er grunn til å varsle om faren for skader på grunn av alderen, eller når det er grunn til å overvåke delen spesielt på grunn av fare for større skader eller følgeskader

TG-3

Tilstandsgrad 3: Store eller alvorlige avvik

Bygningsdelen har kraftige symptomer på forhold som man må regne med trenger utbedring straks eller innen kort tid. Graden skal også brukes ved påvist funksjonssvikt eller sammenbrudd

TG-IU

Tilstandsgrad ikke undersøkt (TGIU) skal kun brukes unntaksvis. Eksempler kan være snødekket tak eller krypkjeller uten inspeksjonsmulighet på undersøkelsestidspunktet; eller bygningsdelen eller arealet eller rommet er ikke tilgjengelig for inspeksjon på tidspunktet for analysen. Dersom TGIU omfatter særlig fuktutsatte konstruksjoner, skal dette angis særlig.

2. Om rapporten

Om rapporten

Rapporten følger kravene i ny forskrift til avhendingsloven (tryggere bolighandel) fastsatt av Kommunal- og moderniseringsdepartementet 21.06.2021. I tillegg beskriver rapporten følgende kontrollpunkter utover minimumskravet i forskriften; støttemurer, tilleggsbygninger (garasje mm), etasjeskillere, renner / nedløp, toalettrom, ildsted / piper og trapper. Formålet med rapporten er å kartlegge boligens tekniske tilstand med tanke på behov for tiltak, samt å vise resultatene av en utført tilstandsanalyse for å bidra til økt trygghet og redusert konfliktnivå ved eierskifte.

Rapporten erstatter ikke selgers opplysningsplikt eller kjøpers undersøkelsesplikt ved eierskifte.

Tilstandsrapporten gir en beskrivelse og vurdering av byggverk og bygningsdeler som bygningsakkyndig har observert, og som har betydning ved eierskifte. Tilbakeholdt eller uriktig informasjon som har betydning for vurderingen, er ikke bygningsakkyndig sitt ansvar. Rapporten gir normalt ingen vurdering av boligens tilbehør, som hvitevarer, brunevarer og annet inventar. Dette gjelder også om tilbehøret er integrert.

Struktur og referansenivå

Rapportens struktur, metode og begrepsbruk følger i hovedsak Norsk Standard NS 3600

Normalt vil referansenivået være byggeskikken og tilstanden ved byggeåret for boligen eller bygningsdelen. Rapporten beskriver avvik, altså en tilstand som er dårligere enn referansenivået. Rapporten framhever normalt ikke positive sider ved boligen ut over det som kommer frem av tilstandsgraden på rom og bygningsdeler.

Ved tilstandsgrad 0 og 1 gis det normalt ingen begrunnelse for valg av tilstandsgrad, fordi bygningen eller bygningsdelen da bare har normal slitasje.

Hvis et rom eller en bygningsdel gis tilstandsgrad 2 eller 3 skal den bygningsakkyndige redegjøre for årsaken til og konsekvensen av dette. Den bygningsakkyndige skal også gi et sjablongmessig anslag på hva det vil koste å utbedre rom eller bygningsdeler som gis tilstandsgrad 3.

I tillegg kan det gis TG3 iht. NS3600 på enkelte bygningsdeler slik som etasjeskiller og terrengforhold uten at det nødvendigvis krever umiddelbare tiltak.

Takstrappen

Kunden/rekvirenten skal lese gjennom dokumentet før bruk og gi tilbakemelding til den bygningsakkyndige hvis det finnes feil/mangler som bør rettes opp. Rapporten kan ikke være eldre enn 1 år på det tidspunkt kjøperen binder seg til å kjøpe boligen. Ved utgått rapport bør bygningsakkyndig kontaktes for ny befaring og oppdatering.

Supertakst AS samarbeider med Vendu AS, som utvikler tjenester som bidrar til en trygg bolighandel og et bærekraftig bolighold. For å kunne gjøre dette benyttes det tilstands - og eiendomsinformasjon fra rapporten. Les mer om tjenestene og få tilgang til å avstå fra bruk av dine data ved å gå til denne nettsiden: <https://samtykke.vendu.no/26718>

Dokumentasjon på håndverkertjenester

Dersom det har vært utført reparasjoner, vedlikehold, installasjoner, ombygging eller lignende i boligen de siste fem årene, og arbeidet er utført av kvalifiserte håndverkere, skal den bygningsakkyndige be eieren dokumentere bruken av kvalifiserte håndverkere. Som dokumentasjon regnes blant annet skriftlig bekreftelse fra den eller de håndverkerne som ble brukt.

Hvordan undersøkelsene skal skje

Med mindre det fremgår at et rom eller en bygningsdel skal undersøkes med målinger, at det skal bores hull, at det skal stikkes i treverk eller annet, skal den bygningsakkyndige basere sine undersøkelser på det som er synlig. Den bygningsakkyndige skal flytte på tepper, møbler og annet inventar når det er nødvendig for å komme til det rommet eller den bygningsdelen som skal undersøkes. Dette gjelder likevel ikke for særlig tunge møbler og inventar, når disse ikke skjuler vesentlige installasjoner eller innretninger, og det heller ikke er andre grunner til å mistenke at flytting vil kunne avdekke vesentlige forhold.

3. Rapportsammendrag

Alle bygningsdeler angitt med tilstandsgrad TG2, TG3 eller TGIU (ikke undersøkt) er angitt i rapportsammendraget. Ytterligere opplysninger er gitt i hovedrapporten.

Bygningsdeler med TG2

Drenering

Oppsummering

Terreng rundt boligen er flatt. Det er risiko for vannansamlinger inn mot bygningen med påfølgende økt belastning på dreneringen.

Det registreres salt/kalkutslag og fuktmerker på innvendig grunnmursflater.

Anbefalte tiltak

Kjeller bør holdes under observasjon. Lagring av varer bør unngås og god utlufting ivaretas.

Terreng må ha fall fra grunnmuren for å sikre god avrenning av overflatevann. Eventuelt må det utføres drenerende tiltak i terrenget for å lede overflatevann vekk fra boligen.

Grunnmur og fundament

Oppsummering

Det registreres riss/ sprekker i grunnmuren.

Anbefalte tiltak

Løpende observasjoner anbefales for å bekrefte eller avkrefte en negativ utvikling.

Rom under terreng

Oppsummering

Det registreres mineralutslag (salt/kalkutslag) og fuktmerker i overflater som er et symptom på fuktvandring gjennom grunnmur.

Anbefalte tiltak

Det påviste fuktnivå gir grunn til å overvåke konstruksjonen for å se utvikling over tid, og eventuelt foreta tiltak for å unngå fuktskader.

Balkong, terrasse, platting: Ved inngangsparti

Oppsummering

Det registreres små skjevheter på terrassen/verandaen, men ikke noe som tyder på konstruksjonssvikt.

Det registreres noe grønske og/eller svertesopp og slitasje på terrassebord.

Balkonger og terrasser som ligger mer enn 50 cm over terreng skal sikres med rekkverk.

Rekkverket blir målt til 86 cm. og er lavere enn forskriftskravet.

Anbefalte tiltak

Utbedring av ovennevnte forhold må påregnes.

Balkong, terrasse, platting: Markterrasse

Oppsummering

Det registreres noe skjevheter på markterrassen/plattingen, noe som antas å skyldes unøyaktigheter på grunnarbeidet ifm oppføring.

Det registreres noe grønske og/eller svertesopp på terrassebord.

Det registreres en del oppsprukkede terrassebord.

Anbefalte tiltak

Utbedring av ovennevnte forhold må påregnes.

Balkong, terrasse, platting: 2. etasje

Oppsummering

Det registreres skjevheter i konstruksjonen,

Det registreres noe grønske og/eller svertesopp på terrassebord.

Det registreres en del oppsprukkede/slitte terrassebord.

Balkonger og terrasser som ligger mer enn 50 cm over terreng skal sikres med rekkverk.

Rekkverket blir målt til 89 cm og er lavere enn forskriftskravet.

Anbefalte tiltak

Utbedring av ovennevnte forhold må påregnes.

Vinduer og dører

Oppsummering

Det registreres punktert glass i kjellervinduer.

Karmer er værslitte.

Enkelte vindu tar i karm og har behov for justering.

Enkelte innvendige dører tar i karm/terskel og har behov for justering.

Omrammingsbord går stedvis helt ned på beslag, noe som øker risikoen for fuktopptrekk og påfølgende fukt/råteskader.

Ytterdør tar i karm/terskel og har behov for justering.

Anbefalte tiltak

Punkterte glass bør skiftes, alternativt vurdere å skifte hele vinduet som kan være gunstig ut fra et energioekonomisk synspunkt.

Overflatebehandlinger må påregnes.

Justeringer/smøring anbefales.

Skifte av flere vinduer og dører pga alder og slitasje må påregnes i nær fremtid.

Yttervegger

Oppsummering

Undersøkelsen er foretatt fra bakkenivå med tilfeldige stikktakninger med kniv for kontroll av råteskader.

Kledningen er stedvis værslitt.

Det registreres manglende musetetting i hjørnekasser.

Anbefalte tiltak

Utbedring av ovennevnte forhold må påregnes.

Loft (konstruksjonsoppbygging)

Oppsummering

Det er ikke etablert luke med stige, så inspeksjonen er foretatt stående på kjøkkeninnredning fra loftsluke, og undertegnede har ikke vært oppe på loftet.

Det registreres spor etter mus.

Det er ikke dampsperre på loftsluke. Loftsluken er en enkel plate med isopor festet på oversiden.

Anbefalte tiltak

Det bør foretas nærmere kontroll for å få klarhet i omfang av eventuell mus i boligen, og tiltak mot mus må foretas.

Ny loftsluke med nedfellbar stige og damptetting anbefales etablert.

En fullverdig kontroll av loftet anbefales utført når det er mulig.

Taktekking

Oppsummering

Det er utført en visuell kontroll utvendig fra bakkenivå og fra balkong, og inspeksjonen har derfor sine begrensninger. Selv om det ikke er avdekket skader under befaringen betyr ikke dette at det ikke foreligger skader som en besiktigelse på taket kan avdekke. Vær oppmerksom på denne risikoen. Det anbefales gjennomført en nærmere inspeksjon av taket når dette er mulig.

Det registreres noe mose på taket.

Pappshingel har passert 15 år og tettheten i tiden som kommer er usikker.

Anbefalte tiltak

En nærmere inspeksjon av taktekking og beslag anbefales utført når det er mulig.

Mose bør fjernes.

Tekkingen bør jevnlig kontrolleres mtp at halvparten av forventet brukstid er passert, og risikoen for skader øker.

Kjøkken

Oppsummering av overflater og innredning

Kjøkkeninnredning med hvite, profilerte fronter.

Kjøkkeninnredningen har stedvis skader.

Anbefalte tiltak overflater og innredning

Utbedring av skader/skifte av skadde deler anbefales utført.

Trapp: Kjellertrapp

Oppsummering

Åpninger i rekkverket er over 10 cm. Dette utgjør en risiko for små barn og dyr.

Trappen mangler håndløper langs veggen som er et krav iht dagens forskrift.

Anbefalte tiltak

Det anbefales å redusere avstanden mellom rekkverksspiler slik at åpningen ikke overstiger 10cm.

Håndløper på veggen for bedre sikkerhet anbefales etablert.

Trapp: Trapp til 2. etasje

Oppsummering

Åpninger i rekkverket er over 10 cm. Dette utgjør en risiko for små barn og dyr.

Trappen mangler håndløper langs veggen som er et krav iht dagens forskrift.

Anbefalte tiltak

Det anbefales å redusere avstanden mellom rekkverksspiler slik at åpningen ikke overstiger 10cm.

Håndløper på veggen for bedre sikkerhet anbefales etablert.

Avløpsrør

Oppsummering

Stakeluke påvist i kjeller. Staking kan også utføres via andre installasjoner med avløp.

Avløpsanlegg er fra byggeåret, og nådd en alder som tilsier at skader / lekkasjer kan oppstå.

Det ble ikke registrert behov for tiltak, men med tanke på alder kan skader plutselig oppstå på anlegg av eldre årgang.

Anbefalte tiltak

Ved eventuelle oppgraderinger av våtrom/kjøkken vil det være hensiktsmessig å skifte avløpsrør.

Vannledninger

Oppsummering

Vannrør er sannsynligvis fra byggeåret, og har nådd en alder hvor det vil være økt risiko for lekkasjer.

Rørstrekk i kjeller er uisolerte og potensielt utsatt for frost.

Stoppekran er plassert i vaskekjeller.

Det ble ikke registrert behov for tiltak, men med tanke på alder kan skader plutselig oppstå på anlegg av eldre årgang.

Anbefalte tiltak

Vannledninger bør skiftes i forbindelse med fremtidig oppgradering av våtrom/kjøkken.

Elektrisk

Oppsummering

Dette er en forenklet kontroll begrenset til de spørsmål og undersøkelser som forskrift til avhendingslova (tryggere bolighandel) § 2-18 inneholder. Dette kan ikke sammenlignes med en kontroll utført av offentlig myndighet (Det lokale eltilsyn) eller registrert elektrovirksomhet, og en bygningssakkyndig har verken kompetanse eller lov til å foreta en slik kontroll. Tilstandsgraden er vurdert ut fra den forenklete og begrensede kontrollen som forskriften inneholder. El-anlegget kan ha feil og mangler som en slik forenklet undersøkelse ikke vil avdekke. Vær derfor oppmerksom på denne risikoen, og søk videre veiledning eller få en fullstendig kontroll utført av registrert elektrovirksomhet.

Det er et dødsbo så spørsmål til eier er ikke besvart.

Elanlegget er i all hovedsak fra opprinnelig byggeår uten dokumentasjon og med bakgrunn i dette og alder kan ikke feil utelukkes.

Anbefalte tiltak

Boligen har i all hovedsak et eldre elanlegg uten dokumentasjon. Det bør gjennomføres en utvidet el-kontroll av en kvalifisert elektrofaglig person, og nødvendige tiltak vurderes deretter.

Varmtvannsbereder

Oppsummering

Berederen har passert 20 år og har usikker restlevetid.

Anbefalte tiltak

En utskifting av bereder som følge av oppnådd alder/(over 20 år) er påregnelig.

Våtrom

Oppsummering av membran, tettesjikt og sluk

Det er ikke synlig tettesjikt rundt rørføringer i vegg til servant.

Det er ikke montert bunnlister under baderomsplater i våtsonen.

Med bakgrunn i alder på tettesjiktet / overflater er restlevetiden på rommet usikker.

Anbefalte tiltak membran, tettesjikt og sluk

Løsningen/utførelsen rundt rørgjennomføringer gir fare for fukt inn i konstruksjoner. Lokal utbedring må vurderes.

Med bakgrunn i alder og slitasje står våtrommet foran en utbedring/utskifting.

Oppsummering av sanitærutstyr

Det registreres riss i servant.

Det er fuktskader pga vannsøl, på baderoms innredningen.

Anbefalte tiltak sanitærutstyr

Fuktskade i servantskap bør utbedres.

Servanten fungerer som den er, men om man ikke ønsker en servant med riss i så må den skiftes.

Oppsummering av ventilasjon

Rommet har kun naturlig avtrekk og vil kun være effektivt ved vind og større temperaturforskjeller inne og ute. Tilstandsgrad 2 er satt selv om løsningen tilfredsstiller forskriften ved byggeåret.

Anbefalte tiltak ventilasjon

Det anbefales å etablere mekanisk avtrekk.

Lovlighet

Det er ikke fremlagt ferdigattest / midlertidig brukstillatelse

Det er ikke fremlagt noen midlertidig brukstillatelse eller ferdigattest. Boligen er byggemeldt og søkt før 1. januar 1998. Det vil ikke bli mulig å få utstedt ferdigattest. Er bygget i henhold til opprinnelig godkjenning, er bygget lovlig i bruk.

Det er skader på brannslukkingsutstyr, røykvarsler, eller apparat er eldre enn 10 år

Brannslukkingsapparat er eldre enn 10 år.

4. Informasjon om oppdraget

Befaringsdato
29.1.2025

Rapportdato
5.2.2025

Hjemmelshavere

Navn: Halvor Halvorsen Songe
Navn: Liv Toril Berg
Navn: Trond Berg

Tilstede ved inspeksjon: **Nei**
Tilstede ved inspeksjon: **Nei**
Tilstede ved inspeksjon: **Nei**

Er selgers egenerklæring fremlagt og gjennomgått av bygningsakkyndig? **Ja**

Det er et dødsbo og selger har ikke bebodd boligen, og har derfor heller ingen spesifikk kunnskap om den.

Informasjon om bygningsakkyndig

Navn: Tommy Berg Telefon: 41301188
Firma: Norconsult Norge AS Epost: tommy.berg@norconsult.com
Adresse: Kongens gate 27, 7713 Steinkjer

Norconsult 

Om bygningsakkyndig:

Takstfullmektig

Egne premisser:

Rapporten kan brukes i inntil ett år etter befaringsdatoen, og kan ikke gjenbrukes ved flere boligsalg i denne perioden. Skjer det endringer, oppstår skader også videre på boligen, bør du som selger be om oppdatert rapport.

Det skal settes et anslag på på utbedringskostnader for alle TG 3 i rapporten.

Utbedringskostnadene er et forsiktig anslag basert på bygningsdelen standard og kvalitet med utgangspunkt i registrert avvik og angitte tiltak i rapporten. Anslaget er gitt på generelt grunnlag og må ikke forveksles med et pristilbud fra en håndverker. Det kan foreligge avvik og tiltak som ikke kommer frem av rapporten. Endelig kostnad avhenger blant annet av valg av standard, og markedspris på materialer og tjenesteyter.

Informasjon om boligen

Adresse: Måssåbergvegen 11 D, 7710 Sparbu

Kommunenr:	5006	Gårdsnr:	30	Bruksnr:	141	Festenr:	
Seksjonsnr:		Andelsnr:		Lelighetsnr:			

Byggeår: 1979 - Hentet fra tidligere tilstandsrapport på samme bygg.
Bolitgype: Rekkehus

Generell beskrivelse av boligen:

Grunnmuren er oppført i betong. Veggkonstruksjonen er oppført i tre og er utvendig kledd med stående og liggende panel. Taket har saltaksform tekket med pappshingel. Etasjeskille er et trebjelkelag. Vindu med 2-lags isolerglass.

Det opplyses om at gamle gjennomføringer i yttervegg og innvendige vegger til varmepumpe bare delvis er tettet, og tetting er gjort med fugeskum. Rørføringer til ny varmepumpe er lagt under de gamle gjennomføringene.

5. Arealinformasjon

Arealmålingen er basert på Norsk standard 3940:2023 Areal- og volum-beregninger av bygninger. Arealet gjelder for tidspunktet da boligen ble målt. Rommene kan være måleverdige selv om bruken er i strid med byggt teknisk forskrift

Arealet beskriver boligens bruksareal i tre definerte kategorier:

Internt bruksareal	BRA-i	Bruksareal innenfor boenhetens omsluttende vegger. Bruksenheten kan bestå av flere boenheter.
Eksternt bruksareal	BRA-e	Bruksareal av rom som tilhører boenheten med adkomst via fellesarealer eller utvendig adkomst. Veggareal mellom BRA-i og BRA-e legges til BRA-e hvis dette ligger vegg i vegg.
Innglasset balkong	BRA-b	Innglassede balkong tilknyttet boenheten. Veggareal mellom innglasset balkong og annet bruksareal tillegges areal innglasset balkong.

Terrasse- og balkongareal (TBA) dekker areal som åpne balkonger, altaner og verandaer. Dette arealet vil ikke bli inkludert i boligens bruksareal.

Ikke måleverdige arealer som skyldes skråtak eller lav himlingshøyde (ALH) kan opplyses som tilleggsinformasjon. Slike arealer skal ikke oppføres alene, men skal alltid opplyses sammen med korrekt målt BRA. BRA og ALH kan summeres, og utgjør boligens gulvareal (GUA).

For mer informasjon se her: <https://eiendomnorge.no/nyheter/viktig-informasjon-om-arealmaling-article2588-919.html>

Tabellen som viser fordelingen av P-ROM og S-ROM er basert på den tidligere arealstandard (NS 3940:2012) og inneholder ulike definisjoner for måling i forhold til den nåværende standarden (NS 3940:2023). Eksempel skal ikke boder via fellesareal være med som S-ROM, men i ny standard er dette med som BRA-e og summert i bruksarealet (BRA). Oversikten over P-ROM og S-ROM er kun ment som informasjon og for sammenligning, og skal ikke brukes i markedsføring av boliger. Tallene er omtrentlige og kan avvike fra faktiske målinger; de er ikke juridisk bindende. Rombenevnelser er vurdert med tanke på dagens bruksområder og tar ikke hensyn til kravene i byggeforskriftene.

Oppsummering av BRA alle bygg

Bygg	BRA	BRA-i (internt bruksareal)	BRA-e (eksternt bruksareal)	BRA-b (Innglasset balkong)	TBA (terrasse- og balkongareal)
Hovedbygg	135	135	0	0	48
Hagebod	4	0	4	0	0
Totalt m²	139	135	4	0	48

Bygning: Hovedbygg

Hovedareal

Etasje	BRA	BRA-i (internt bruksareal)	BRA-e (eksternt bruksareal)	BRA-b (Innglasset balkong)	TBA (terrasse- og balkongareal)
Kjeller	42	42	0	0	0
1. etasje	46	46	0	0	30
2. etasje	47	47	0	0	18
Totalt m²	135	135	0	0	48

Fordeling mellom P-ROM og S-ROM

Etasje	BRA	P-ROM	S-ROM	Beskrivelse P-Rom	Beskrivelse S-Rom
Kjeller	42	0	42		Gang, 2 boder, vaskekjeller og 1 uinnredet kjellerrom.
1. etasje	46	46	0	Vindfang, gang, toalettrom, trapperom, bad og 3 soverom.	
2. etasje	47	47	0	Stue og kjøkken.	
Totalt m²	135	93	42		

Bygning: Hagebod

Hovedareal

Etasje	BRA	BRA-i (internt bruksareal)	BRA-e (eksternt bruksareal)	BRA-b (Innglasset balkong)	TBA (terrasse- og balkongareal)
1. etasje	4	0	4	0	0
Totalt m²	4	0	4	0	0

Fordeling mellom P-ROM og S-ROM

Etasje	BRA	P-ROM	S-ROM	Beskrivelse P-Rom	Beskrivelse S-Rom
1. etasje	4	0	4		Hagebod.
Totalt m²	4	0	4		

Kommentar til arealberegning

Arealmålingene følger den til enhver tid gjeldende standard for arealmåling.

6. Hovedrapport

6.1 Drenering

Type grunnmur?	Grunnmur/ringmur
Er det gjennomført arbeider etter opprinnelig byggeår?	Ja
Drenering er opplyst skiftet i 2014 i tidligere tilstandsrapport på samme bygg, men annen bolig. Det er sannsynlig at drenering ble skiftet på helet bygget, og ikke bare utenfor en av midt-boligene som opplysning om bytte av drenering er hentet fra. Dette anbefales likevel sjekket ut nærmere om det er mulig.	
Er drenering rundt hele bygningen oppgradert?	Ukjent
Er det manglende fuktsikring i form av grunnmursplast på grunnmur, eller er det ut fra alder grunn til å anta at dette mangler?	Nei
Har drenering nådd en alder som gir økt risiko for skader eller følgeskader?	Nei
Er det ved innvendig inspeksjon registrert symptom på nedsatt funksjon eller funksjonssvikt?	Ja
Er bygningen utsatt for tilsig av overflatevann (terrengfall inn mot boligen)?	Ja
Er kontrollert bortledning av vann fra taknedløp ved grunnmur mangelfull?	Nei
Oppsummering av drenering	TG-2
Terreng rundt boligen er flatt. Det er risiko for vannansamlinger inn mot bygningen med påfølgende økt belastning på dreneringen.	
Det registreres salt/kalkutslag og fuktmerker på innvendig grunnmursflater.	
Anbefalte tiltak / ytterligere undersøkelser anbefales	
Kjeller bør holdes under observasjon. Lagring av varer bør unngås og god utlufting ivaretas.	
Terrengen må ha fall fra grunnmuren for å sikre god avrenning av overflatevann. Eventuelt må det utføres drenerende tiltak i terrenget for å lede overflatevann vekk fra boligen.	

6.2 Grunnmur og fundament

Type Fundament/Grunnmur	Grunnmur m/kjeller
Type byggegrunn	Ukjent byggegrunn
Type grunnmur i kjeller	Betong
Er det påvist sprekker/riss eller skader?	Ja

Oppsummering av grunnmur og fundament**TG-2**

Det registreres riss/ sprekker i grunnmuren.

Anbefalte tiltak / ytterligere undersøkelser anbefales

Løpende observasjoner anbefales for å bekrefte eller avkrefte en negativ utvikling.

6.3 Rom under terreng

Type rom under terreng

Grovkjeller

Det er oppført noen trevegger i kjelleren, men yttervegger og gulv er støpte. Undertegnede valgte å betrakte det som en grovkjeller.

Er det synlige skader eller påvist fukt?

Ja

Oppsummering av rom under terreng**TG-2**

Det registreres mineralutslag (salt/kalkutsalg) og fuktmerker i overflater som er et symptom på fuktvandring gjennom grunnmur.

Anbefalte tiltak / ytterligere undersøkelser anbefales

Det påviste fuktnivå gir grunn til å overvåke konstruksjonen for å se utvikling over tid, og eventuelt foreta tiltak for å unngå fuktskader.

6.4 Balkong, terrasse, plattning: Ved inngangsparti

Type

Balkong

Benevnelsen "Balkong" benyttes også for veranda og altan.

Er det gjennomført arbeider etter opprinnelig byggeår?

Ja

Det er utført arbeider på balkongen/terrassen etter byggeår, men det er ukjent når.

Er det synlig tegn på skjevheter/konstruksjonssvikt?

Ja

Er det tegn på sopp/råteskader i treverk eller skader i betong?

Ja

Er det krav til rekkverk?

Ja

Er det avvik på rekkverkshøyde og åpninger i rekkverket i forhold til gjeldene byggt teknisk forskrift på befaringstidspunktet?

Ja

Er balkong / terrassen teknet?

Nei

Oppsummering av balkong, terrasse, platting**TG-2**

Det registreres små skjevheter på terrassen/verandaen, men ikke noe som tyder på konstruksjonssvikt.

Det registreres noe grønske og/eller svertesopp og slitasje på terrassebord.

Balkonger og terrasser som ligger mer enn 50 cm over terreng skal sikres med rekkverk.

Rekkverket blir målt til 86 cm. og er lavere enn forskriftskravet.

Anbefalte tiltak / ytterligere undersøkelser anbefales

Utbedring av ovennevnte forhold må påregnes.

6.5 Balkong, terrasse, platting: Markterrasse

Type	Platting
Det er etablert en markterrasse i impregneret trevirke.	
Er det gjennomført arbeider etter opprinnelig byggeår?	Ja
Det er utført arbeider på balkongen/terrassen etter byggeår, men det er ukjent når.	
Er det synlig tegn på skjevheter/konstruksjonssvikt?	Ja
Er det tegn på sopp/råteskader i treverk eller skader i betong?	Ja
Oppsummering av balkong, terrasse, platting	
TG-2	
Det registreres noe skjevheter på markterrassen/plattingen, noe som antas å skyldes unøyaktigheter på grunnarbeidet ifm oppføring.	
Det registreres noe grønske og/eller svertesopp på terrassebord.	
Det registreres en del oppsprukkede terrassebord.	
Anbefalte tiltak / ytterligere undersøkelser anbefales	
Utbedring av ovennevnte forhold må påregnes.	

6.6 Balkong, terrasse, platting: 2. etasje

Type	Balkong
Benevnelsen "Balkong" benyttes også for veranda og altan.	
Balkongen er opphengt på husveggen og opplagret på frontdrager med søylefundament.	
Er det gjennomført arbeider etter opprinnelig byggeår?	Ja
Det er utført arbeider på balkongen/terrassen etter byggeår, men det er ukjent når.	

Er det synlig tegn på skjevheter/konstruksjonssvikt?	Ja
Er det tegn på sopp/råteskader i treverk eller skader i betong?	Ja
Er det krav til rekkverk?	Ja
Er det avvik på rekkverkshøyde og åpninger i rekkverket i forhold til gjeldene byggt teknisk forskrift på befaringstidspunktet?	Ja
Er balkong / terrassen teknet?	Nei
Oppsummering av balkong, terrasse, platting	TG-2
<p>Det registreres skjevheter i konstruksjonen,</p> <p>Det registreres noe grønske og/eller svertesopp på terrassebord.</p> <p>Det registreres en del oppsprukkede/slitte terrassebord.</p> <p>Balkonger og terrasser som ligger mer enn 50 cm over terreng skal sikres med rekkverk.</p> <p>Rekkverket blir målt til 89 cm og er lavere enn forskriftskravet.</p>	
Anbefalte tiltak / ytterligere undersøkelser anbefales	
Utbedring av ovennevnte forhold må påregnes.	

6.7 Vinduer og dører

Beskrivelse	
<p>Innvendige dører er slette dører og fyllingsdører.</p> <p>Vinduer med 2-lags glass.</p> <p>Ytterdør og terrassedører med glass.</p>	
Er det gjennomført arbeider etter opprinnelig byggeår?	Ja
<p>Terrassedører er skiftet og er datostemplet 2011.</p> <p>Resterende dører og vinduer er fra byggeår.</p>	
Er det påvist punkterte eller sprukne glass?	Ja
Er det påvist værslitte karmer, fuktskader eller råteskader?	Ja
Er det ved stikkprøver registrert avvik ved åpne/lukkemekanismen?	Ja
Er det påvist avvik ved utvendig tetting som beslag, vannbord, og omramming?	Ja

Oppsummering av vinduer og dører**TG-2**

Det registreres punktert glass i kjellervinduer.

Karmer er værslitte.

Enkelte vindu tar i karm og har behov for justering.

Enkelte innvendige dører tar i karm/terskel og har behov for justering.

Omrammingsbord går stedvis helt ned på beslag, noe som øker risikoen for fuktopptrekk og påfølgende fukt/råteskader.

Ytterdør tar i karm/terskel og har behov for justering.

Anbefalte tiltak / ytterligere undersøkelser anbefales

Punkterte glass bør skiftes, alternativt vurdere å skifte hele vinduet som kan være gunstig ut fra et energiokonomisk synspunkt.

Overflatebehandlinger må påregnes.

Justeringer/smøring anbefales.

Skifte av flere vinduer og dører pga alder og slitasje må påregnes i nær fremtid.

6.8 Yttervegger

Type fasade

Liggende kledning, Stående kledning

Det er en kombinasjon av liggende og stående bordkledning.

Er det gjennomført arbeider etter opprinnelig byggeår?

Ukjent

Er det påvist skjevheter/riss/sprekker/setninger?

Nei

Er det påvist fuktskade/sopp/råte eller slitt overflate?

Ja

Er det liten eller ingen lufting av kledningen?

Nei

Er det manglende musetetting i nedkant av kledning/plater?

Ja

Oppsummering av yttervegger**TG-2**

Undersøkelsen er foretatt fra bakkenivå med tilfeldige stikktakninger med kniv for kontroll av råteskader.

Kledningen er stedvis værslitt.

Det registreres manglende musetetting i hjørnekasser.

Anbefalte tiltak / ytterligere undersøkelser anbefales

Utbedring av ovennevnte forhold må påregnes.

6.9 Loft (konstruksjonsoppbygging)

Type loft	Kaldtloft
Det er etablert en luke i taket for adkomst til loft, det er ikke etablert noen nedfellbar stige. Konstruksjonen er oppbygd med w-takstoler.	
Er det tegn til fukt fra lekkasjer eller kondensering på overflater?	Nei
Er det tegn til sopp/råte eller spor etter skadedyr?	Ja
Er det tegn på utilstrekkelig ventilering av konstruksjonen?	Nei
Er det tegn på utilstrekkelig tetting rundt gjennomføringer i konstruksjonen?	Ja
Oppsummering av loft (konstruksjonsoppbygging)	TG-2
Det er ikke etablert luke med stige, så inspeksjonen er foretatt stående på kjøkkeninnredning fra loftsluke, og undertegnede har ikke vært oppe på loftet. Det registreres spor etter mus. Det er ikke dampsperre på loftsluke. Loftsluken er en enkel plate med isopor festet på oversiden.	
Anbefalte tiltak / ytterligere undersøkelser anbefales	
Det bør foretas nærmere kontroll for å få klarhet i omfang av eventuell mus i boligen, og tiltak mot mus må foretas. Ny loftsluke med nedfellbar stige og dampetting anbefales etablert. En fullverdig kontroll av loftet anbefales utført når det er mulig.	

6.10 Renner og nedløp

Type	Metall
Er det utført arbeider på anlegget etter byggeår?	Ja
Renner er fra 2002.	
Er det synlige skader på renner/nedløp?	Nei
Oppsummering av renner og nedløp	TG-1
Det observeres ingen skader på renner og nedløp, men det var oppholdsvær på befaringsdagen så eventuelle lekkasjer vil ikke være oppdaget.	

6.11 Takkonstruksjon

Takkonstruksjon	Saltak
Inspisert fra	Fra bakken
Er det tegn til svanker, skjevheter eller symptom på konstruksjonssvikt i takflaten?	Nei
Er det registrert symptom som tyder på at takkonstruksjonen er utilstrekkelig luftet?	Nei
Oppsummering av takkonstruksjon	TG-1
<p>Det var ikke reist stige og tak (takkonstruksjon, takteking og skorstein) er kun observert fra bakkenivå og vurderingen er begrenset av dette. Selv om det ikke er avdekket skader under befaringen, betyr ikke dette at det ikke foreligger skader som en besiktigelse på taket kan avdekke. Vær oppmerksom på denne risikoen. En nærmere undersøkelse av taket anbefales utført når det er mulig.</p>	

6.12 Takteking

Type teking	Pappshingel
Inspisert fra	Fra bakken
Er det gjennomført arbeider etter opprinnelig byggeår?	Ja
<p>Taktekingen er opplyst skiftet på annen boenhet i samme bygg i 2002. Da taktekingen er pappshingel anses det som sannsynlig at tekingen ble skiftet på hele bygget.</p>	
Er det skader på takstein, mosegroing, buler i papp, rust eller bulker i plater?	Ja
Er det synlige avvik på beslag/inndekning rundt pipe og andre takgjennomføringer?	Ikke kontrollert
Har tekingen nådd en alder som gir økt risiko for skader eller følgeskader?	Ja
Oppsummering av takteking	TG-2
<p>Det er utført en visuell kontroll utvendig fra bakkenivå og fra balkong, og inspeksjonen har derfor sine begrensninger. Selv om det ikke er avdekket skader under befaringen betyr ikke dette at det ikke foreligger skader som en besiktigelse på taket kan avdekke. Vær oppmerksom på denne risikoen. Det anbefales gjennomført en nærmere inspeksjon av taket når dette er mulig.</p> <p>Det registreres noe mose på taket.</p> <p>Pappshingel har passert 15 år og tettheten i tiden som kommer er usikker.</p>	

Anbefalte tiltak / ytterligere undersøkelser anbefales

En nærmere inspeksjon av taktekkning og beslag anbefales utført når det er mulig.

Mose bør fjernes.

Tekkingen bør jevnlig kontrolleres mtp at halvparten av forventet brukstid er passert, og risikoen for skader øker.

6.13 Utstyr på tak

Er det krav til snøfanger? Nei

Er det krav til stige for adkomst feier? Nei

Oppsummering av utstyr på tak

TG-0

Det er etablert taktekkning med ru overflate og takvinkelen er under 27 grader. Det er derfor ikke krav til snøfanger.

Det er ikke etablert pipe/fyringsanlegg i boenheten, og det er derfor ikke krav til adkomst for feier.

6.14 Etasjeskille og gulv på grunn

Type Trebjelkelag

Etasjeskille er et trebjelkelag.

Er det påvist nedbøy, skjevheter eller svikt i etasjeskille/gulv? Ja

Oppsummering av etasjeskille og gulv på grunn

TG-1

Det registreres små målbare skjevheter på opptil 10 mm, men tiltak anses ikke som nødvendig.

6.15 Kjøkken

Overflater og innredning

Er det påvist fukt /skader rundt vask/kjøleskap/oppvaskmaskin? Nei

Er det påvist skader på kjøkkeninnredning utover normal slitasje? Ja

Oppsummering av overflater og innredning

TG-2

Kjøkkeninnredning med hvite, profilerte fronter.

Kjøkkeninnredningen har stedvis skader.

Anbefalte tiltak overflater og innredning

Utbedring av skader/skifte av skadde deler anbefales utført.

Avtrekk

Type avtrekk	Mekanisk
Eldre kjøkkenventilator med avtrekk ut.	
Er det registrert avvik på avtrekk?	Nei
Oppsummering av avtrekk	TG-1
Avtrekket fungerer som det skal, men skjerm foran lys mangler. Dette forholdet gis TG-2 og ny skjerm bør monteres.	

6.16 Lovlighet

Er det manglende samsvar mellom dagens bruk og godkjente byggetegninger?	Ikke kontrollert
Undertegnede har ikke mottatt tegninger på boligen, så en kontroll av samsvar mellom dagens bruk og godkjente byggetegninger er ikke foretatt.	
Har boligen åpenbare ulovligheter (F.eks ulovlige bruksendringer)?	Nei
Er det avdekt forhold som tyder på at boenhet ikke er delt opp i brannceller etter kravene i teknisk forskrift?	Nei
Er det manglende ferdigattest / midlertidig brukstillatelse?	Ja
Det er ikke fremlagt noen midlertidig brukstillatelse eller ferdigattest. Boligen er byggemeldt og søkt før 1. januar 1998. Det vil ikke bli mulig å få utstedt ferdigattest. Er bygget i henhold til opprinnelig godkjenning, er bygget lovlig i bruk.	
Er det avvik på krav til rømning, dagslysforhold eller takhøyde?	Nei
Er det manglende brannslukkingsutstyr og røykvarsler i boligen iht forskrift?	Nei
Er det skader på brannslukkingsutstyr, røykvarsler, eller er apparat eldre enn 10 år?	Ja
Brannslukkingsapparat er eldre enn 10 år.	

6.17 Toalettrom

Er det påvist fukt/skader på toalettet?	Nei
Type ventilasjon	Naturlig avtrekk
Er det skader på utstyr og innredning?	Nei

Er det innebygd sistene?	Nei
--------------------------	-----

Oppsummering av toalettrom

TG-1

6.18 Trapp: Kjellertrapp

Beskrivelse

Innvendig trapp er en lukket tretrapp fra byggeår.

Er det manglende rekkverk?	Nei
----------------------------	-----

Er høyden på rekkverk under 90cm?	Nei
-----------------------------------	-----

Er åpninger i rekkverk over 10cm?	Ja
-----------------------------------	----

Er åpninger mellom opptrinn over 10 cm?	Nei
---	-----

Mangler håndløper i trappeløp?	Ja
--------------------------------	----

Er det påvist andre avvik utover normal slitasje?	Nei
---	-----

Oppsummering av trapp

TG-2

Åpninger i rekkverket er over 10 cm. Dette utgjør en risiko for små barn og dyr.

Trappen mangler håndløper langs veggen som er et krav iht dagens forskrift.

Anbefalte tiltak / ytterligere undersøkelser anbefales

Det anbefales å redusere avstanden mellom rekkverksspiler slik at åpningen ikke overstiger 10cm.

Håndløper på veggen for bedre sikkerhet anbefales etablert.

6.19 Trapp: Trapp til 2. etasje

Beskrivelse

Innvendig trapp er en lukket tretrapp fra byggeår.

Er det manglende rekkverk?	Nei
----------------------------	-----

Er høyden på rekkverk under 90cm?	Nei
-----------------------------------	-----

Er åpninger i rekkverk over 10cm?	Ja
-----------------------------------	----

Er åpninger mellom opptrinn over 10 cm?	Nei
---	-----

Mangler håndløper i trappeløp?	Ja
--------------------------------	----

Er det påvist andre avvik utover normal slitasje?	Nei
Oppsummering av trapp	TG-2
<p>Åpninger i rekkverket er over 10 cm. Dette utgjør en risiko for små barn og dyr.</p> <p>Trappen mangler håndløper langs veggen som er et krav iht dagens forskrift.</p>	
Anbefalte tiltak / ytterligere undersøkelser anbefales	
<p>Det anbefales å redusere avstanden mellom rekkverksspiler slik at åpningen ikke overstiger 10cm.</p> <p>Håndløper på veggen for bedre sikkerhet anbefales etablert.</p>	

6.20 Avløpsrør

Type avløpsrør	Plast
Er det gjennomført arbeider på anlegget etter byggeår?	Ukjent
Er det manglende lufting av kloakk over tak?	Nei
Er det sen avrenning fra tappested?	Nei
Mangler det stakemuligheter på avløpsanlegget?	Nei
Har avløpsrør nådd en alder som gir økt risiko for skader eller følgeskader?	Ja
Oppsummering av avløpsrør	TG-2
<p>Stakeluke påvist i kjeller. Staking kan også utføres via andre installasjoner med avløp.</p> <p>Avløpsanlegg er fra byggeåret, og nådd en alder som tilsier at skader / lekkasjer kan oppstå.</p> <p>Det ble ikke registrert behov for tiltak, men med tanke på alder kan skader plutselig oppstå på anlegg av eldre årgang.</p>	
Anbefalte tiltak / ytterligere undersøkelser anbefales	
<p>Ved eventuelle oppgraderinger av våtrom/kjøkken vil det være hensiktsmessig å skifte avløpsrør.</p>	

6.21 Vannledninger

Type anlegg	Kobber
Er det utført arbeider på anlegget etter byggeår?	Ukjent
Har vannrør nådd en alder som gir økt risiko for skader eller følgeskader?	Nei
Er det manglende isolering av vannrør hvor det er risiko for frost eller kondens?	Ja

Er det registrert tegn til lekkasjer eller skader på vannrør?	Nei
Er det redusert vanntrykk ved prøving av to tappesteder samtidig?	Nei
Er det manglende tilgjengelighet til stoppekran?	Nei
Er det dårlig funksjon på stoppekran?	Nei
Oppsummering av vannledninger	TG-2
<p>Vannrør er sannsynligvis fra byggeåret, og har nådd en alder hvor det vil være økt risiko for lekkasjer.</p> <p>Rørstrekk i kjeller er uisolerte og potensielt utsatt for frost.</p> <p>Stoppekran er plassert i vaskekjeller.</p> <p>Det ble ikke registrert behov for tiltak, men med tanke på alder kan skader plutselig oppstå på anlegg av eldre årgang.</p>	
Anbefalte tiltak / ytterligere undersøkelser anbefales	
Vannledninger bør skiftes i forbindelse med fremtidig oppgradering av våtrom/kjøkken.	

6.22 Elektrisk

Er det foretatt kontroll av det lokale el tilsyn i løpet av de siste 5 år	Nei
Type sikringer	Automatsikringer
Er det gjennomført arbeider etter opprinnelig byggeår?	Ja
<p>Sikringsskap ble renoveret, kurs til varmtvannsbereider ble fradelte komfyrkurs. Nytt overspenningsvern og ny ringetrafo ble etablert. Alt arbeid utført av NTE elektro i 2015.</p> <p>Strømmåler skiftet til en automatisk strømmåler i 2018.</p>	
Er det manglende samsvarserklæring på arbeider utført etter 01.01:1999?	Nei
Er det manglende kursfortegnelse?	Nei
Er det manglende samsvar mellom kursfortegnelse og antall sikringer?	Nei
Er det tegn på varmgang (termiske skader) på kabler, brytere, downlight, stikkontakter, og elektrisk utstyr?	Nei
Er kabler tilstrekkelig festet?	Nei
Er det tegn til at kabelinnføringer og hull i inntak og sikringsskap ikke er tette?	Nei
Spørsmål til eier: Løses sikringene ofte ut?	Ikke besvart

Spørsmål til eier: Har det vært brann, branntilløp eller varmgang i anlegget?

Ikke besvart

Oppsummering av elektrisk

TG-2

Dette er en forenklet kontroll begrenset til de spørsmål og undersøkelser som forskrift til avhendingslova (tryggere bolighandel) § 2-18 inneholder. Dette kan ikke sammenlignes med en kontroll utført av offentlig myndighet (Det lokale øtilsyn) eller registrert elektrovirksomhet, og en bygningssakkyndig har verken kompetanse eller lov til å foreta en slik kontroll. Tilstandsgraden er vurdert ut fra den forenklete og begrensede kontrollen som forskriften inneholder. El-anlegget kan ha feil og mangler som en slik forenklet undersøkelse ikke vil avdekke. Vær derfor oppmerksom på denne risikoen, og søk videre veiledning eller få en fullstendig kontroll utført av registrert elektrovirksomhet.

Det er et dødsbo så spørsmål til eier er ikke besvart.

Elanlegget er i all hovedsak fra opprinnelig byggeår uten dokumentasjon og med bakgrunn i dette og alder kan ikke feil utelukkes.

Anbefalte tiltak / ytterligere undersøkelser anbefales

Boligen har i all hovedsak et eldre elanlegg uten dokumentasjon. Det bør gjennomføres en utvidet el-kontroll av en kvalifisert elektrofaglig person, og nødvendige tiltak vurderes deretter.

6.23 Varmesentral

Type anlegg

Varmepumpe

Er det utført arbeider på anlegget etter byggeår?

Ja

Varmepumpen har produksjonsår 2021, og er sannsynligvis montert samme år.

Når var siste service på anlegget?

Det er ikke framlagt noen dokumentasjon på gjennomført service.

Finnes det oljetank på eiendommen?

Nei

Oppsummering av varmesentral

TG-1

Varmepumpen fungerer som tiltenkt.

For lengst mulig levetid og best mulig funksjon anbefales det gjennomført servicer med jevne mellomrom.

6.24 Varmtvannsbereder

Plassering bereder

Vaskekjeller

Fundament

Plassert på gulv

Årstall	
Antatt å være fra byggeår, 1979. Ingen produksjonsdato å se på bereder.	
Størrelse	
152 liter	
Er det manglende lekkasjesikring av bereder?	Nei
Er plugg (støpsel) på berederen brunsvidd?	Ikke relevant, fast tilkobling
Er det tegn til lekkasjer fra bereder?	Nei
Er bereder over 20 år?	Ja
Oppsummering av varmtvannsbereder	TG-2
Berederen har passert 20 år og har usikker restlevetid.	
Anbefalte tiltak / ytterligere undersøkelser anbefales	
En utskifting av bereder som følge av opphådd alder/(over 20 år) er påregnelig.	

6.25 Ventilasjon

Type ventilering	Naturlig ventilasjon
Naturlig ventilasjon med klaffventiler på yttervegg og spalteventiler på vinduer.	
Oppsummering av ventilasjon	TG-1
Ventileringen tilfredstiller kravene fra byggeår.	

6.26 Våtrom

Overflate

Beskrivelse av overflate	
Belegg på gulv og våtromsplater på vegger.	
Er det gjennomført arbeider etter opprinnelig byggeår?	Ukjent
Er det påvist avvik i krav om høydeforskjell på tettesjikt/fall til sluk?	Nei
Er det fare for at lekkasjevann fra installasjoner i rommet ikke når sluket?	Nei
Er vindu eller dør plassert i våtsone (utsatt for vannsprut)?	Nei

Er det gjennomføringer i vegg/tak mot kald sone?	Nei
Er det registrert riss, sprekker i fuger, bom (hulrom) under flis?	Nei
Er det påvist tegn på sopp/råteskader/fuktskader på overflater eller skadedyr?	Nei
Er det registrert knirk i gulvet?	Nei
Oppsummering av overflater	TG-1

Membran, tettesjikt og sluk

Er det manglende mulighet for renhold og inspeksjonsmulighet av sluk?	Nei
Type sluk	Plast
Er det påvist avvik ved utførelsen av membran/tettesjikt/klemring rundt sluk?	Nei
Er det påvist tegn på utettheter f.eks. rundt rørføringer eller andre overganger?	Ja
Er det påvist feil utførelse, feil materialvalg, eller skader i tettesjikt med fare for fuktskade?	Ja
Har membran/tettesjikt nådd en alder som gir økt risiko for skader eller følgeskader?	Ja

Oppsummering av membran, tettesjikt og sluk	TG-2
<p>Det er ikke synlig tettesjikt rundt rørføringer i vegg til servant.</p> <p>Det er ikke montert bunnlist under baderomsplater i våtsonen.</p> <p>Med bakgrunn i alder på tettesjiktet / overflater er restlevetiden på rommet usikker.</p>	
Anbefalte tiltak membran, tettesjikt og sluk	
<p>Løsningen/utførelsen rundt rørgjennomføringer gir fare for fukt inn i konstruksjoner. Lokal utbedring må vurderes.</p> <p>Med bakgrunn i alder og slitasje står våtrommet foran en utbedring/utskiftning.</p>	

Sanitærutstyr

Beskrivelse	
Det er etablert et servantskap og et dusjkabinett.	
Er det skader på utstyr og innredning?	Ja
Er det innebygd sisterner til klosett?	Nei
Oppsummering av sanitærutstyr	TG-2
<p>Det registreres riss i servant.</p> <p>Det er fuktskader pga vannsøl, på baderoms innredningen.</p>	

Anbefalte tiltak sanitærutstyr

Fuktskade i servantskap bør utbedres.

Servanten fungerer som den er, men om man ikke ønsker en servant med riss i så må den skiftes.

Ventilasjon

Type ventilering

Naturlig

Oppsummering av ventilasjon

TG-2

Rommet har kun naturlig avtrekk og vil kun være effektivt ved vind og større temperaturforskjeller inne og ute. Tilstandsgrad 2 er satt selv om løsningen tilfredsstiller forskriften ved byggeåret.

Anbefalte tiltak ventilasjon

Det anbefales å etablere mekanisk avtrekk.

Fuktmåling

Er det foretatt hulltaking fra tilstøtende rom?

Ja

Er det registrert fukt eller andre skader ved hulltaking?

Nei

Oppsummering av fukt

TG-0

Det er foretatt hulltaking med 73 mm hullbor fra tilstøtende soverom.

Dokumentasjon

Fremlagt dokumentasjon

Nei

Det er ikke fremlagt noen dokumentasjon.

6.27 Kryp Kjeller

Tilgjengelighet

Ikke relevant

6.28 Støttemur

Tilgjengelighet

Ikke relevant

6.29 Ildsted/Skorstein

Tilgjengelighet

Ikke relevant

Tilgjengelighet

Ikke relevant

EGENERKLÆRINGSSKJEMA

Til orientering vil dette skjema være en del av salgsoppgaven

Meglerfirma	
Aktiv EM Steinkjer	
Oppdragsnr.	
1708250002	
Selger 1 navn	
Ella Songe	
Gateadresse	
Måssåbergvegen 11D	
Poststed	Postnr
SPARBU	7710
Er det dødsbo? <input type="checkbox"/> Nei <input checked="" type="checkbox"/> Ja	
Avdødes navn	Halvor Halvorsen Songe
Er det salg ved fullmakt? <input checked="" type="checkbox"/> Nei <input type="checkbox"/> Ja	
Hjemmelshavers navn	
Har du kjennskap til eiendommen? <input checked="" type="checkbox"/> Nei <input type="checkbox"/> Ja	

Document reference: 1708250002

Tilleggskommentar

Selger har ikke bebodd eiendommen og har derfor ikke spesifikk kunnskap om den. Det kan derfor være skader og andre forhold ved eiendommen som ikke er spesifikt opplyst. Kjøper oppfordres derfor til å foreta en særlig grundig undersøkelse av eiendommen, gjerne med bistand av teknisk sakkyndig.

Ifølge naboene (i samme rekkehus) ble det drenert rundt huset i 2012/2013. Ettr info fra naboer Siv Slettedal og Cecilie Andersen skal taket skiftes nå til våren. De har fått tilbud fra og godkjent avtale med Lilleberg Snekkeri AS. Finner dessverre ikke en underskrevet avtale blant pappas papirer.

Jeg bekrefter at opplysningene er gitt etter beste skjønn. Jeg er kjent med at dersom jeg har gitt ufullstendige, uriktige eller misvisende opplysninger om eiendommen, vil forsikringsselskapet kunne søke hel eller delvis regress for sine utbetalinger eller redusere sitt ansvar helt eller delvis, jfr. vilkår for boligselgerforsikring punkt 7.1 og forsikringsavtaleloven kapittel 4.

Jeg er orientert om mitt mulige ansvar som selger etter avhendingsloven, eventuelt etter kjøpsloven (aksjeboliger), og om forsikringsselskapets sikt boligselgerforsikringstilbud.

Jeg er klar over at avtale om forsikring er bindende. Jeg er også klar over at premietilbudet først kan påberopes når boligen er solgt (budaksept). Premietilbudet som er gitt av megler er bindende for forsikringsselskapet i 6 – seks – måneder fra oppdragsinngåelse med megler.

Etter dette vil premien og forsikringsvilkårene kunne justeres. Når premietilbudet ikke lenger er bindende for forsikringsselskapet må egenerklæringsskjemaet signeres på nytt og eventuelle endringer påføres. Det vil da være forsikringspremien og forsikringsvilkårene på ny signeringsdato som legges til grunn.

Det kan ikke tegnes boligselgerforsikring ved følgende salg:

- mellom ektefeller eller slektninger i rett oppstigende eller nedstigenede linje, søsken, eller
- mellom personer som bor eller har bodd på boligeiendommen og/eller
- når salget skjer som ledd i sikredes næringsvirksomhet/er en næringsseiendom
- etter at boligeiendommen er lagt ut for salg.
- ved salg av helårs- og fritidsbolig er det krav til at det foreligger tilstandsrapport i henhold til Forskrift til avhendingslova (tryggere bolighandel).

Forsikringsselskapet kan ved skriftlig samtykke akseptere tegning av forsikring også i ovennevnte tilfeller.

Dersom forsikringsselskapet ikke har gitt skriftlig samtykke, kan erstatningen bortfalle.

Ved oppgjørsoppdrag trer forsikringen i kraft når kontrakten er signert av begge parter, begrenset til siste 12 måneder før overtakelse.

Forøvrig oppfordrer selger potensielle kjøpere til å undersøke eiendommen grundig, jf avhendingsloven § 3-10 og kjøpsloven § 20 (aksjeboliger).

Gyldig forsikring forutsetter at det for helårs- og fritidsbolig foreligger tilstandsrapport som er i henhold til Forskrift til avhendingslova (tryggere bolighandel).

- Jeg ønsker boligselgerforsikring, og bekrefter å ha mottatt og lest forsikringsvilkårene og informasjonsbrosjyre til selger i forbindelse med kjøp av boligselgerforsikring. Forsikringen trer i kraft på det tidspunkt det foreligger en budaksept mellom partene, begrenset til tolv måneder før overtakelse. Ved oppgjørsoppdrag trer forsikringen i kraft når kontrakten er signert av begge parter, begrenset til siste 12 måneder før overtakelse. Jeg bekrefter med dette at eiendommen ikke er en næringsseiendom, at den ikke selges som ledd i næringsvirksomhet eller mellom ektefeller eller slektninger i rett oppstigende eller nedstigende linje, søsken, eller mellom personer som bor eller har bodd på boligeiendommen. Gyldig forsikring forutsetter at det for helårs- og fritidsbolig foreligger tilstandsrapport som er i henhold til Forskrift til avhendingslova (tryggere bolighandel). Forsikringen er ugyldig dersom den tegnes i strid med forsikringsvilkårene. Jeg er innforstått med at eiendomsmegleren ikke har fullmakt til å gjøre unntak fra ovennevnte begrensninger. Jeg er oppmerksom på at 8% av total forsikringskostnader honorar til Söderberg & Partners.
- Jeg ønsker ikke boligselgerforsikring, men megler har tilbudt meg å kjøpe slik forsikring.
- Jeg kan ikke kjøpe boligselgerforsikring ihht vilkår.

NAME OF SIGNER	IDENTIFIER	TIME	ELECTRONIC ID
Ella Songe	ae4c74098bf752dbd94439 e2b7c1838edb60dbe0	07.01.2025 09:03:27 UTC	Signer authenticated by Nets One time code

Document reference: 1708250002

- This is a PDF document digitally signed by Nets' E-Signing service.
- The document's integrity is protected by signing and sealing the contents with a certificate issued to Nets by a third party. Validating the signature confirms that the contents have not been modified since the time of signing.
- For more information about document formats, see <https://www.nets.eu/developer>

ENERGIATTEST

Adresse	Måssåbergvegen 11D
Postnummer	7710
Sted	SPARBU
Kommunenavn	Steinkjer
Gårdsnummer	30
Bruksnummer	141
Seksjonsnummer	—
Andelsnummer	—
Festenummer	—
Bygningsnummer	185041107
Bruksenhetsnummer	H0101
Merkenummer	Energiattest-2025-72964
Dato	29.01.2025

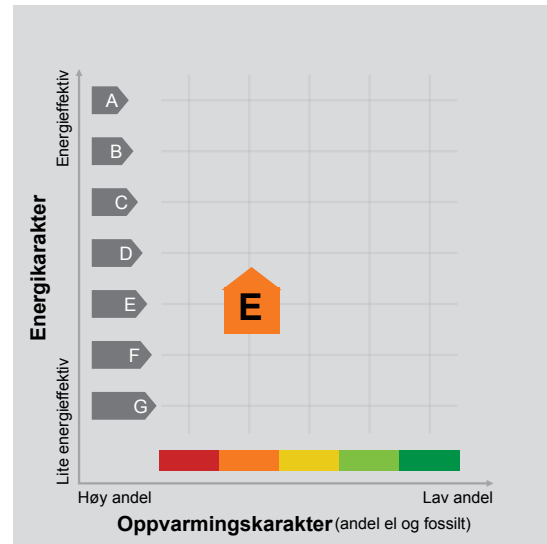

Energimerket angir boligens energistandard. Energimerket består av en energikarakter og en oppvarmingskarakter, se i figuren. Energimerket symboliseres med et hus, hvor fargen viser oppvarmingskarakter, og bokstaven viser energikarakter.

Energikarakteren angir hvor energieffektiv boligen er, inkludert oppvarmingsanlegget. Energikarakteren er beregnet ut fra den typiske energibruken for boligtypen. Beregningene er gjort ut fra normal bruk ved et gjennomsnittlig klima. Det er boligens energimessige standard og ikke bruken som bestemmer energikarakteren. A betyr at boligen er energieffektiv, mens G betyr at

boligen er lite energieffektiv. En bolig bygget etter byggeforskriftene vedtatt i 2010 vil normalt få C.

Oppvarmingskarakteren forteller hvor stor andel av oppvarmingsbehovet (romoppvarming og varmtvann) som dekkes av elektrisitet, olje eller gass. Grønn farge betyr lav andel el, olje og gass, mens rød farge betyr høy andel el, olje og gass. Oppvarmingskarakteren skal stimulere til økt bruk av varmepumper, solenergi, biobrensel og fjernvarme.

Om bakgrunnen for beregningene, se www.enova.no/energimerking.

Målt energibruk

Brukeren har valgt å ikke oppgi målt energibruk.

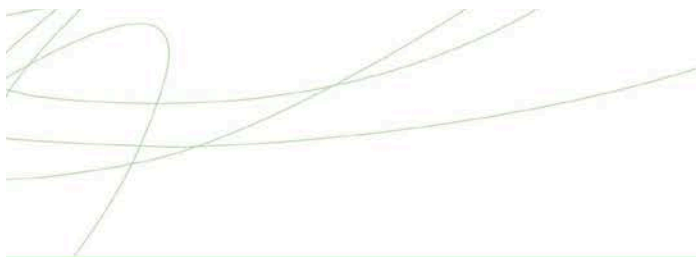

Hvordan boligen benyttes har betydning for energibehovet

Energi behovet påvirkes av hvordan man benytter boligen, og kan forklare avvik mellom beregnet og målt energibruk. Gode energivaner bidrar til at energibehovet reduseres. Energi behovet kan også bli lavere enn normalt dersom:

- deler av boligen ikke er i bruk,
- færre personer enn det som regnes som normalt bruker boligen, eller
- den ikke brukes hele året.

Gode energivaner

Ved å følge enkle tips kan du redusere ditt energi behov, men dette vil ikke påvirke boligens energimerke.

Energimerkingen kan kun endres gjennom fysiske endringer på boligen.

Tips 1: Følg med på energibruken i boligen

Tips 2: Luft kort og effektivt

Tips 3: Redusér innetemperaturen

Tips 4: Bruk varmtvann fornuftig

Mulige forbedringer for boligens energistandard

Ut fra opplysningene som er oppgitt om boligen, anbefales følgende energieffektiviserende tiltak. Dette er tiltak som kan gi bygningen et bedre energimerke.

Noen av tiltakene kan i tillegg være svært lønnsomme. Tiltakene bør spesielt vurderes ved modernisering av bygningen eller utskifting av teknisk utstyr.

Tiltaksliste (For full beskrivelse av tiltakene, se Tiltaksliste - vedlegg 1)

- Skifte til sparepærer på utebelysning

- Følg med på energibruken i boligen

- Luft kort og effektivt

- Slå el.apparater helt av

Det tas forbehold om at tiltakene er foreslått ut fra de opplysninger som er gitt om boligen. Fagfolk bør derfor kontaktes for å vurdere tiltakene nærmere. Eventuell gjennomføring av tiltak må skje i samsvar

med gjeldende lovverk, og det må tas hensyn til krav til godt inn klima og forebygging av fukt skader og andre byggs kader.



Boligdata som er grunnlag for energimerket

Energimerket og andre data i denne attesten er beregnet ut fra opplysninger som er gitt av boligeier da attesten ble registrert. Nedenfor er en oversikt over oppgitte opplysninger, som boligeier er ansvarlig for.

Bygningskategori:	Småhus
Bygningstype:	Rekkehus
Byggeår	1979
Bygningsmateriale:	Tre
BRA:	135
Ant. etg. med oppv. BRA:	2
Detaljert vegger:	Nei
Detaljert vindu:	Nei

Teknisk installasjon

Oppvarming:	Elektrisk Varmepumpe
Ventilasjon	Naturlig ventilasjon

Der opplysninger ikke er oppgitt, brukes typiske standardverdier for den aktuelle bygningstypen. For mer informasjon om beregninger, se <https://www.enova.no/energimerking/om-energimerkeordningen/om-energiattesten/beregning-av-energikarakteren/>.





Om grunnlaget for energiattesten

Oppgitte opplysninger om boligen kan finnes ved å gå inn på www.enova.no/energimerking, og logge inn via ID-porten/Altinn. På siden "Eiendommer" kan du søke opp bygninger og hente fram energiattester som er laget tidligere. For å se detaljer for en bolig hvor det er brukt detaljert registrering må du velge "Gjenbruk"

av aktuell attest under Offisielle energiattester i skjermbildet "Valgt eiendom". Boligeier er ansvarlig for at det blir brukt riktige opplysninger. Eventuelle gale opplysninger må derfor tas opp med selger eller utleier da dette kan ha betydning for prisfastsettelsen. Det kan når som helst lage en ny energiattest.

Om energimerkeordningen

Enova er ansvarlig for energimerkeordningen. Energimerket beregnes på grunnlag av oppgitte opplysninger om boligen. For informasjon som ikke er oppgitt, brukes typiske standardverdier for den aktuelle bygningstypen fra tidsperioden den ble bygd i. Beregningsmetodene for energikarakteren baserer seg på NS 3031 (<https://www.enova.no/energimerking/om-energimerkeordningen>)

Spørsmål om energiattesten, energimerkeordningen eller gjennomføring av energieffektivisering og tilskuddsordninger kan rettes til Enova. Svarer på tlf. 24 24 08 95 eller svarer@enova.no.

Plikten til energimerking er beskrevet i energimerkeforskriften (bygninger).

Nærmere opplysninger om energimerkeordningen kan du finne på www.enova.no/energimerking.

For ytterligere råd og veiledning om effektiv energibruk, vennligst se www.enova.no/hjemme eller ring Enova svarer på tlf. **24 24 08 95**.



Tiltaksliste: Vedlegg til energiattesten

Tiltak utendørs

Tiltak 1: Skifte til sparepærer på utebelysning

Sparepærer på 5, 7, 11, 15, og 20 W tilsvarer glødelamper på henholdsvis 25, 40, 60, 75 og 100 W. Sparepærer gir like mye lys som vanlige glødelamper, men bruker bare rundt 20% av energien. De varer dessuten lenger, 8.000-15.000 timer mot 1.000 - 2.500 timer for glødelamper.

Tiltak 2: Termostat- og nedbørsstyring av snøsmelleanlegg

Snøsmelleanlegget er kun manuelt styrt, eller styres kun etter lufttemperatur. Det installeres automatikk slik at snøsmelleanlegget både er temperatur- og nedbørsstyrt. Det kan være i form av en temperatur- og snøføler i bakken, med temperatur- og fuktføler i luften. Snøsmelleanlegget aktiveres kun ved behov dvs. når det registreres nedbør og kulde samtidig.

Tiltak 3: Montere urbryter på motorvarmer

Det monteres urbryter (koblingsur) på motorvarmeren slik at den ikke står på mer enn nødvendig.

Tiltak 4: Montere automatikk på utebelysning

Det kan monteres fotocelle på utebelysningen slik at det automatisk går av/på etter dagslyset/mørket. Eller det kan monteres bevegelsessensor slik at lyset kun går på ved bevegelse og slås av automatisk etter forhåndsinnstilt tid.

Brukertiltak

Tiltak 5: Følg med på energibruken i boligen

Gjør det til en vane å følge med energiforbruket. Les av måleren månedlig eller oftere for å være bevisst energibruken. Ca halvparten av boligens energibruk går til oppvarming.

Tiltak 6: Luft kort og effektivt

Ikke la vinduer stå på gløtt over lengre tid. Luft heller kort og effektivt, da får du raskt skifta lufta i rommet og du unngår nedkjøling av gulv, tak og vegger.

Tiltak 7: Slå el.apparater helt av

Elektriske apparater som har stand-by modus trekker strøm selv når de ikke er i bruk, og må derfor slås helt av.

Tiltak 8: Slå av lyset og bruk sparepærer

Slå av lys i rom som ikke er i bruk. Utnytt dagslyset. Bruk sparepærer, spesielt til utelys og rom som er kalde eller bare delvis oppvarmet.

Tiltak 9: Vask med fulle maskiner

Fyll opp vaske- og oppvaskmaskinen før bruk. De fleste maskiner bruker like mye energi enten de er fulle eller ikke.

Tiltak 10: Spar strøm på kjøkkenet

Ikke la vannet renne når du vasker opp eller skyller. Bruk kjeler med plan bunn som passer til platen, bruk lokk, kok ikke opp mer vann enn nødvendig og slå ned varmen når det har begynt å koke. Slå av kjøkkenventilatoren når det ikke lenger er behov. Bruk av microbølgeovn til mindre mengder mat er langt mer energisparende enn komfyren. Tin frossenmat i kjøleskapet. Kjøøl- og frys skal avrimes ved behov for å hindre unødvendig energibruk og for høy temperatur inne i skapet / boksen (nye kjølekap har ofte automatisk avriming). Fjern støv på kjøleribber og kompressor på baksiden. Slå av kaffetraker når kaffen er ferdig traktet og bruk termos. Oppvaskmaskinen har innebygde varmeelementer for oppvarming av vann og skal kobles til kaldvannet, kobles den til varmtvannet øker energibruken med 20 - 40 % samtidig som enkelte vaske- og skylleprosesser foregår i feil temperatur.

Tiltak 11: Velg hvitevarer med lavt forbruk

Når du skal kjøpe nye hvitevarer så velg et produkt med lavt strømforbruk. Produktene deles inn i energiklasser fra A til G, hvor A er det minst energikrevende. Mange produsenter tilbyr nå varer som går ekstra langt i å være energieffektive. A+ og det enda bedre A++ er merkinger som har kommet for å skille de gode fra de ekstra gode produktene.

Tiltak 12: Redusér innetemperatur

Ha en moderat innetemperatur, for hver grad temperatursenkning reduseres oppvarmingsbehovet med 5 %. Mennesker er også varmekilder; jo flere gjester – desto større grunn til å dempe varmen. Ha lavere temperatur i rom som brukes sjelden eller bare deler av døgnet. Montér tetningslister rundt trekkfulle vinduer og dører (kan sjekkes ved bruk av myggspiral/røyk eller stearinlys). Sett ikke møbler foran varmeovner, det hindrer varmen i å sirkulere. Trekk for gardiner og persienner om kvelden, det reduserer varmetap gjennom vinduene.

Tiltak 13: Bruk varmtvann fornuftig

Bytt til sparedusj hvis du ikke har. For å finne ut om du bør bytte til sparedusj eller allerede har sparedusj kan du ta tiden på fylling av ei vaskebøtte; nye sparedusjer har et forbruk på kun 9 liter per minutt. Ta dusj i stedet for karbad. Skift pakning på dryppende kraner. Dersom varmtvannsberederen har nok kapasitet kan temperaturen i berederen reduseres til 70gr.

Tiltak 14: Tiltak utendørs

Monter urbryter (koblingsur) på motorvarmeren slik at den ikke står på mer enn nødvendig. Skift til sparepærer. Sparepærer på 5, 7, 11, 15, og 20 W tilsvarer glødelamper på henholdsvis 25, 40, 60, 75 og 100 W, og de varer dessuten lenger, 8.000-15.000 timer mot 1.000-2.500 timer for glødelamper. Det kan monteres fotocelle på utebelysningen slik at det automatisk går av/på etter dagslyset/mørket. Eller det kan monteres bevegelsessensor slik at lyset kun går på ved bevegelse og slås av automatisk etter forhåndsinnstilt tid. For snøsmelteanlegg som kun er manuelt styrt av/på eller ift. Lufttemperatur kan det installeres automatikk slik at snøsmelteanlegget både er temperatur- og nedbørsstyrt dvs. når det registreres nedbør og kulde samtidig.

Bygningsmessige tiltak

Tiltak 15: Randsoneisolering av etasjeskillere

Kald trekk i randsonen av trebjelkelag kan utbedres ved å isolere bjelkelaget i randsonen. Utvendig kan man forsøke å tette vindsperra nederst på utsiden av veggen.

Tiltak 16: Montering tetningslister

Luftlekkasjer mellom karm og ramme på vinduer og mellom karm og dørbblad kan reduseres ved montering av tetningslister. Lister i silikon- eller EPDM-gummi gir beste resultat.

Tiltak 17: Etterisolering av yttervegg

Yttervegg etterisoleres. Metode avhenger av dagens løsning. For å sjekke vindtetting av yttervegg anbefales termografering og tetthetsprøving.

Tiltak 18: Isolering av innervegg mot uoppvarmet rom

Innervegg mot uoppvarmet rom i boligen isoleres.

Tiltak på elektriske anlegg

Tiltak 19: Temperatur- og tidsstyring av panelovner

Evt. eldre elektriske varmeovner uten termostat skiftes ut med nye termostatregulerte ovner med tidsstyring, eller det ettermonteres termostat / spareplugg på eksisterende ovn. Dersom mange ovner skiftes ut bør det vurderes et system hvor temperatur og tidsinnstillinger i ulike rom i boligen styres fra en sentral enhet.

Tiltak på sanitæranlegg

Tiltak 20: Isolere varmtvannsrør

Uisolerte varmtvannsrør isoleres for å redusere varmetapet.



KOMMUNALE EIENDOMSGBYR FOR EIENDOM:

Gnr: 30

Bnr: 141

Adresse: **Måssåbergvegen 11 D**

VANNAVGIFT - FAST	Kr.	1 453,00		
Forbruksgebyr måler	Kr.	2 284,64	Basert på siste års forbruk	109 m3
Forbruksgebyr stipulert	Kr.	0,00	Basert på reg. bruksareal	0 m2
AVLØPSAVGIFT - FAST	Kr.	1 535,00		
Forbruksgebyr måler	Kr.	3 137,02	Basert på siste års forbruk	109 m3
Forbruksgebyr stipulert	Kr.	0,00	Basert på reg. bruksareal	0 m2
SEPTIKTØMMING:	Kr.	0,00		
RENOVASJONSAVGIFT:	Kr.	2 940,00		
	Kr.			
	SUM eks. mva.	Kr. 11 349,66		
	25% mva.	Kr. 2 837,42		
	SUM inkl. mva.	Kr. 14 187,08		
EIENDOMSSKATT:	Kr.	3 710,00	Det beregnes ikke mva. av eiendomsskatt	
FESTEAVGIFT:	Kr.	0,00	Det beregnes ikke mva. av festeavgift	
	Sum pr. år	Kr. 17 897,08		

Vannmålerstand pr 01.01.2025:

2715 m3

Målerstanden er stipulert pga manglende avlesning.

Totalt utfakt. forskudd 2025:

0 m3

For eiendommer som har vannmåler bør målerstand innrapporteres før restansene blir oppgitt ved eierskifte. Hvis målerstanden viser et avvik i forhold til m3 som er innbetalt i forskudd, vil det bli avregnet og etterfakturert til selgeren. Ved manglende avlesning, vil dette bli fakturert til ny eier.

Send målerstand (sammen med GnrBnr, målernr og dato for avlesning) til:

vannmalar@steinkjer.kommune.no



Steinkjer kommune



TILKNYTNING KOMMUNALT VANN OG AVLØP FOR EIENDOMMEN

GnrBnr: 30/141/0/0

Adresse: Måssåbergvegen 11 D

Tilknyttet kommunalt:	JA	NEI
Vann	X	
Avløp	X	

Hvis Steinkjer Kommune ikke har registrert at eiendommen er tilknyttet kommunalt vann og/eller avløp, må dette innrapporteres omgående.

Ulovlig tilknytning av kommunalt vann/avløp er straffbart.

For nærmere opplysninger om tilknytningen, ta kontakt med Vann og Avløpsetaten, 74 16 90 00 eller via postmottak@steinkjer.kommune.no

MEGLEROPPLYSNINGER

Gårdsnr:	30	Bruksnr:	141	Festenr:	0	Seksjonsnr:	0
Adresse:	Måssåbergvegen 11D, 7710 SPARBU						
Dato:	06.01.2025	Målnummer:					

4210 FEIL OG MANGLER PÅ ELEKTRISKE ANLEGG

	Ja	Nei
Foreligger det pålegg vedrørende elektriske anlegg	<input type="checkbox"/>	<input checked="" type="checkbox"/>
I tilfelle ja, hvilke?		
Dato for siste kontroll av anlegget:	22.05.2008	
Merknader:		



SAMMENDRAG



Boligmappennummer: AGA4297
Matrikkel: 5006-30/141/0/0
Bruksenhet: H0101
Andelsnr: 0

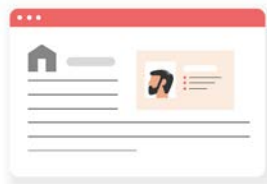

Hjemmelshavere:
Halvor Halvorsen Songe



Adresse:
Måssåbergvegen 11
D, 7710 SPARBU

LASTET OPP AV KVALIFISERT HÅNDVERKER (Total: 4 dokumenter)

Tittel	Oppdatert av	Fagområde	Dato
©NELFO Risikovurdering R1	ELEKTRO NORD AS	Elektriker	2015-12-18
©NELFO Sluttkontroll R1	ELEKTRO NORD AS	Elektriker	2015-12-18
©NELFO Samsvarserklæring	ELEKTRO NORD AS	Elektriker	2015-12-18
FDV	S-RØR AS	Ikke spesifisert	2022-07-04

LASTET OPP AV BOLIGEIER (Total: 0 dokumenter)

Boligeier har ikke lastet opp dokumenter. Det kan være lurt å laste opp fargekoder, kvitteringer og annet nyttig som har med boligen å gjøre.



Post og besøk:
Postboks 2923 Solli
Dronning Mauds gate 10
0230 Oslo

Kontakt:
Telefon: 919 18 400
kundeservice@boligmappa.no

Ferdigattest

Herved bevitnes at det for herr

utførte bygningsarbeid på

nemlig

er lovmessig utført og kan tas i bruk overensstemmende med den meddelte byggetillatelse

Steinkjer bygningsråd, den 19

bygningssjef

Attest nr.

Byg.-jnr. 638/76

for det for ~~herr~~ *Blode Wabue Hus 9/3*

anmeldte bygningsarbeid på *Omåssralevog reg. nr 11*

nemlig *rekkehus* *med 4 leiligheter*

Godkjent i henhold til bygningsrådets beslutning av *17-8-76*

Ansvarshavende:

Bygningsforretning (Entreprenør)

Til kommunekassen skal betales kr. *6.480,50* (*inkl. oil kystbe. avgift*)
(Se regning for avgiften) *for vann og kloakk*

Byggetillatelseskort og regning er sendt Steinkjer kemnerkontor den *14/9-1976*.

5170/76.

Tr.

Block Watne Hus A/S,

7090 Støren.

Rekkehus med 4 leiligheter på Måssåbergvegen 11.

Deres byggemelding datert 1. juli 76 vedr. ovennevnte ble behandlet i Steinkjer Bygningsråds møte 17. august 1976 (sak 638/76), hvor slikt vedtak ble fattet:

"Byggemeldingen godkjennes på følgende vilkår:

1. Sanitæranlegget skal av autorisert rørlegger anmeldes til byingeniøren før byggestart.
2. Vaskerom, bad, w.c. og kjøkken ventileres over tak.
3. Balkonger må utføres i tettekkimpregnerte materialer.

Merknad:

Bygningsrådet ser det som en fordel at det ble murt pipe i leilighetene, t.eks. som vist med rødt på plan. "

De bes gi beskjed hertil når byggearbeidet skal igangsettes, for utstikking og kontroll.

./.. Vedlagt oversendes byggetillatelseskort, samt skjema "Ansvarsrett for byggearbeid".

Utstikking vil ikke bli foretatt før skjema "Ansvarsrett for byggearbeid" er innlevert hertil i undertegnet stand .-

Steinkjer, den 20. august 1976.

Ulf Rossen
bygn. sjef

Aasta Trøbakk
sekr.

654/79.
JTE/ws.

Erling Rokne,
Måssåbergvegen 11 D,
7710 Sparbu.

ANG. REKKEHUSLEILIGHET PÅ MÅSSÅBERGVEGEN 11 D, SPARBU. FERDIGBEFARING.

En viser til ferdigbefaring på ovennevnte sted den 29.8.77 og 6.2.79.

Under befaringen har en notert seg følgende merknader:

1. Det skal være stiger til mørkeloft i alle leiligheter.
En vil ikke anbefale løsttuge da det ikke er oppbevaringsplass
andre steder enn i kjeller.
2. Det må monteres en list på øvre trinn på kjellertrapp for å bevare
belegg.

Leiligheten er oppført slik godkjente tegninger viser.

Steinkjer, den 7. februar 1979.

Bjarne Skogseth
bygn.insp.

Jon Th. Eriksen
bygn.kontr.

Gjenpart: Block Watne Hus A/S, 7090 Støren.
Block Watne Hus A/S, Kongensgt. 23, 7700 Steinkjer.

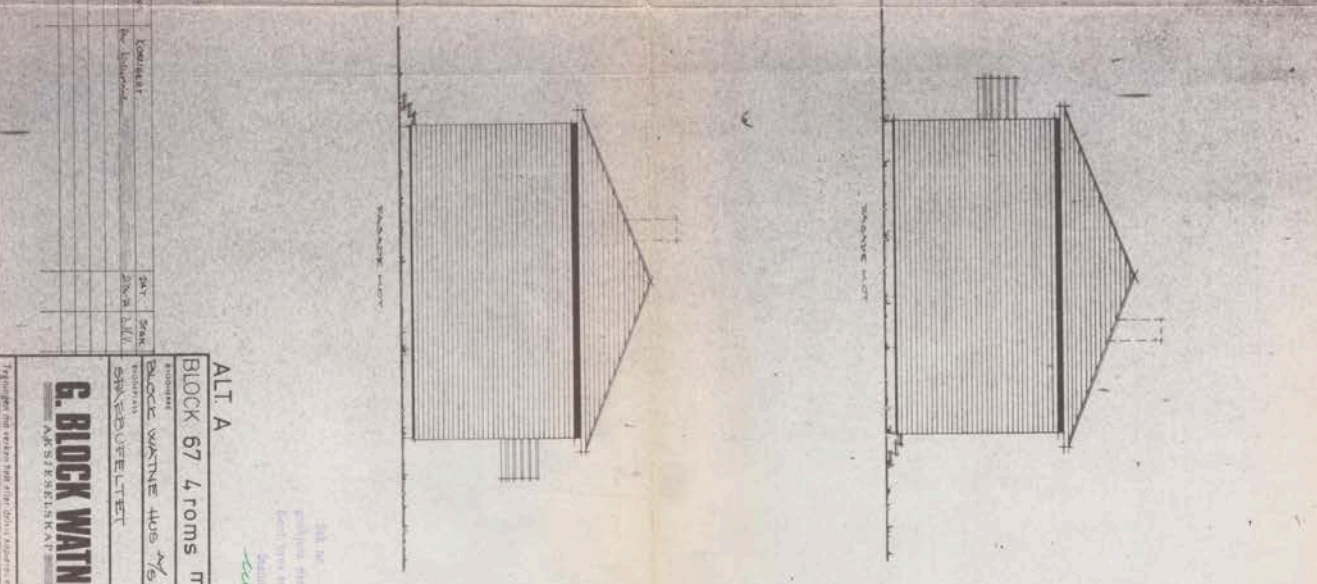
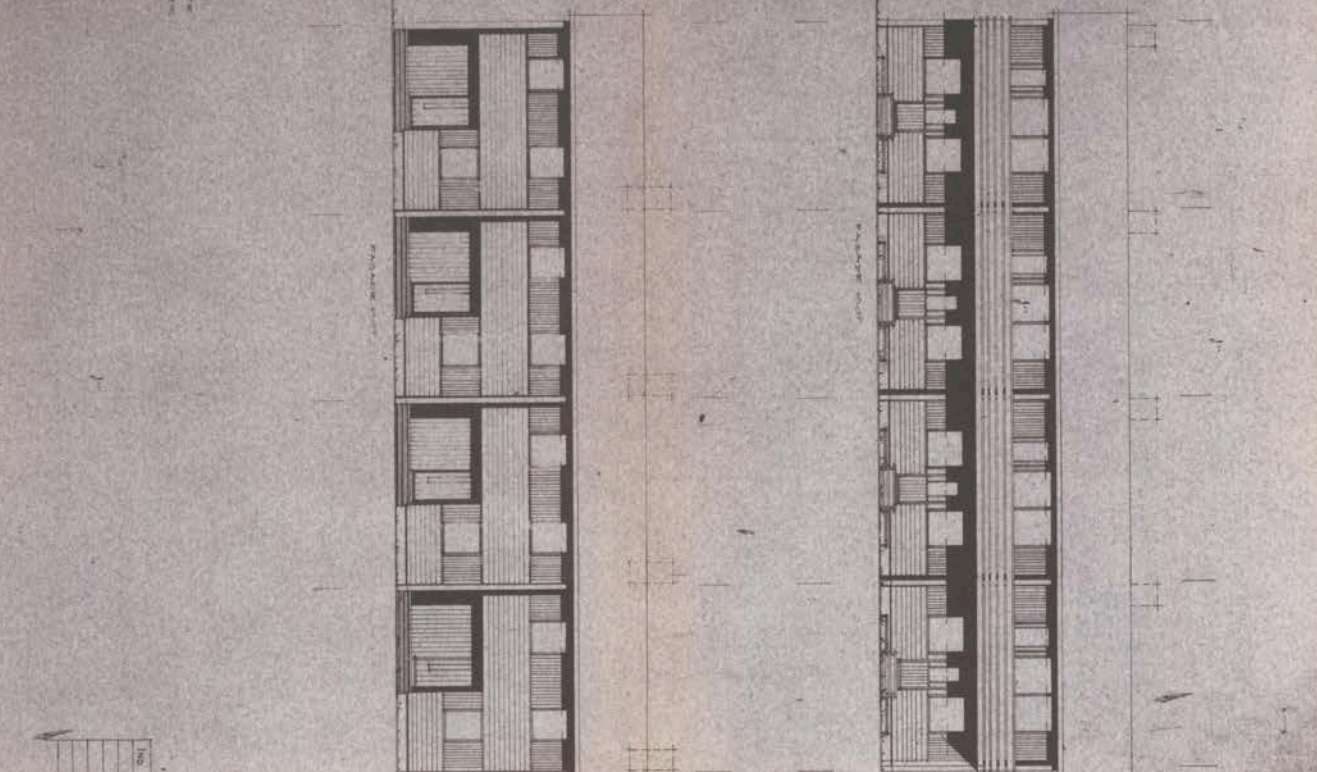

ALT. A
BLOCK 67 4-roms m/Kjeller

Bygningsdel	Etasje	Flateareal m ²	Nettoareal m ²	Volymetreter m ³
BLOCK WATNE LUS 1/5	1. etasje	90,38	82,88	15,00
SVANDEVELLET	Kjeller	25,00	25,00	25,00
G. BLOCK WATNE	ANSIKTSBEHOLDNING			

Bygningsdel: *638*
 Etasje: *1. etasje*
 Flateareal: *90,38*
 Nettoareal: *82,88*
 Volymetreter: *15,00*

Tillegget til planen skal ikke brukes i forbindelse med byggesaker og bruk av felles uterom med G. Block WATNE, 4-roms m/Kjeller.

ALT. A er en bolig i 2 etasjer med kjeller beregnet for flatebeholdning. Boligens hovedtak er 9,08 x 5,69 m² med fire et samlet takareal på 90 m² totalt er planlagt i 50 m² netto. 1. etasje består av kjøkken med tilhørende uterom, stue, opphaldsrom med åpen iveroppstilling. Underetasjen består av 4 soverom med 4 sengeplasser på ca. 1,70 m² foruten vindfang og hall, er det adskilt bad og wc. Inngangen er plassert i underetasjen. Fra hallen fører det dører inn til huetri og soverom samt til bad og wc. Videre fører det trapp opp til oppholdsromet som har åpen forbindelse til kjøkken og kjøkken. Dette gir dermed en større romfølelse. Denne boligen er et soverom som for eksempel ligger i kjeller. I tillegg er det plassert 4-roms kjøkken i 1. etasje. Den gamle terrassen med inngang i underetasjen er ikke i plan med nye, snitt 3-roms kjøkken i 1. etasje. Boligen er utrustet med toaletter og er utrustet med vannledningsnett, avløp og vannledningsnett. Rørgang og huetri fører opp til boligen. Tillegget av iveroppstilling

Hovedtak: *14,40 m*
 G. Block WATNE: *90,38 m*
 1. etasje: *82,88 m*
 Kjeller: *25,00 m*

Byggesak nr. *08/08*
 Prosjekt nr. *638*
 20-8

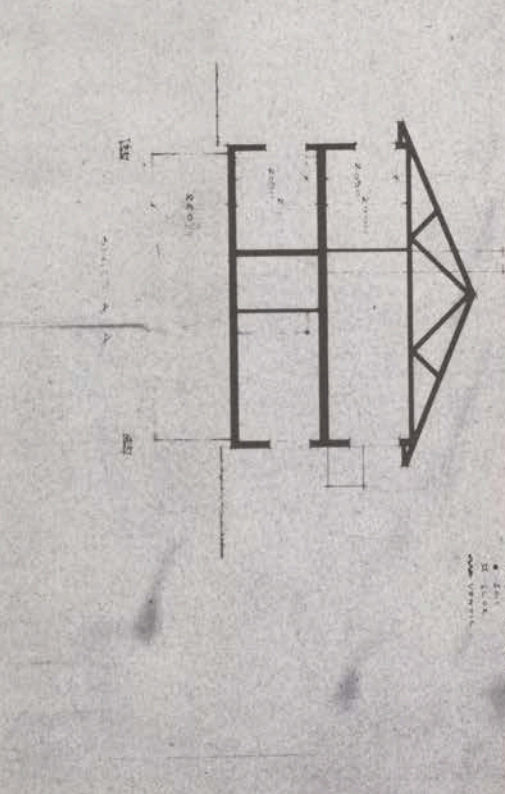
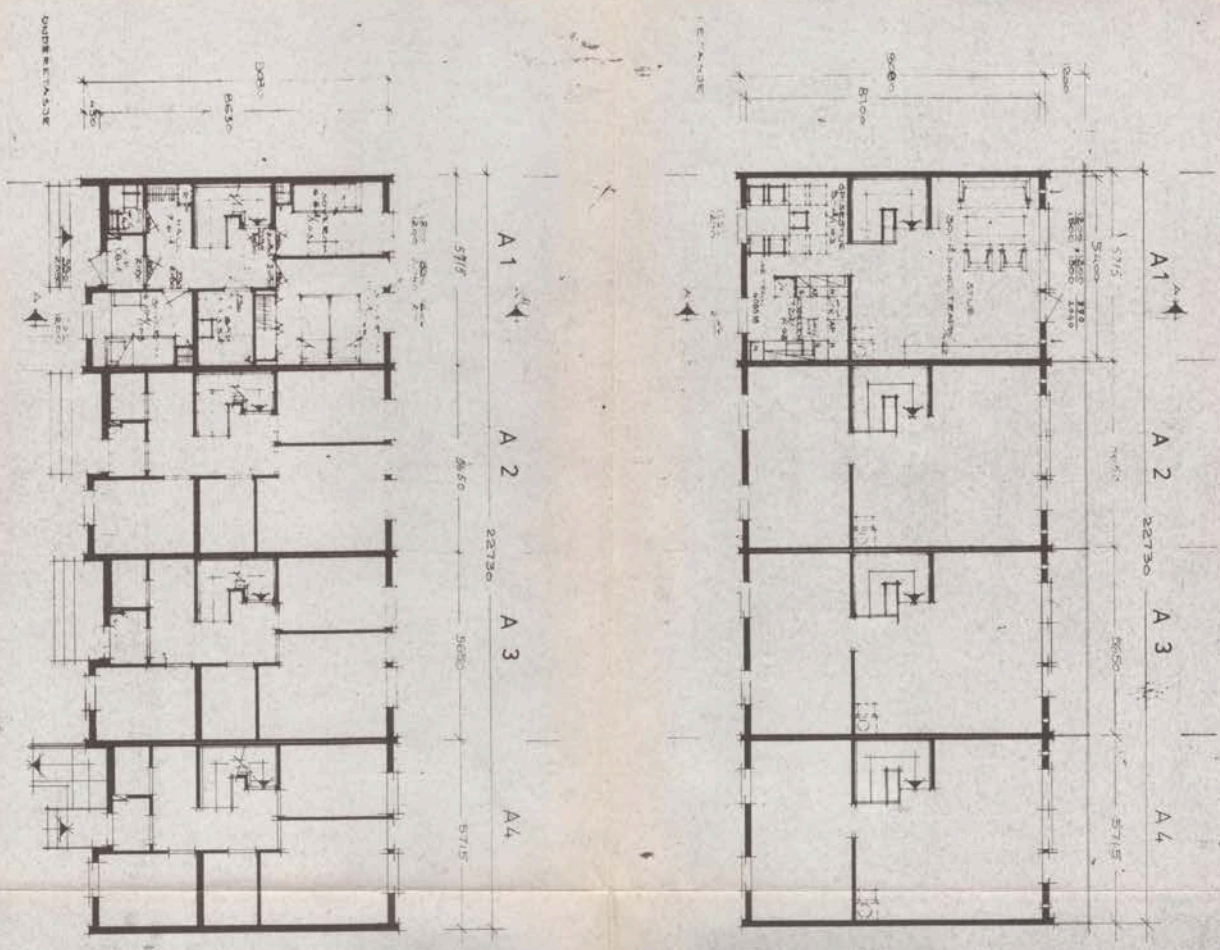

- Sande Vind
- Sande Vind
- Sande Vind
- Sande Vind
- Sande Vind

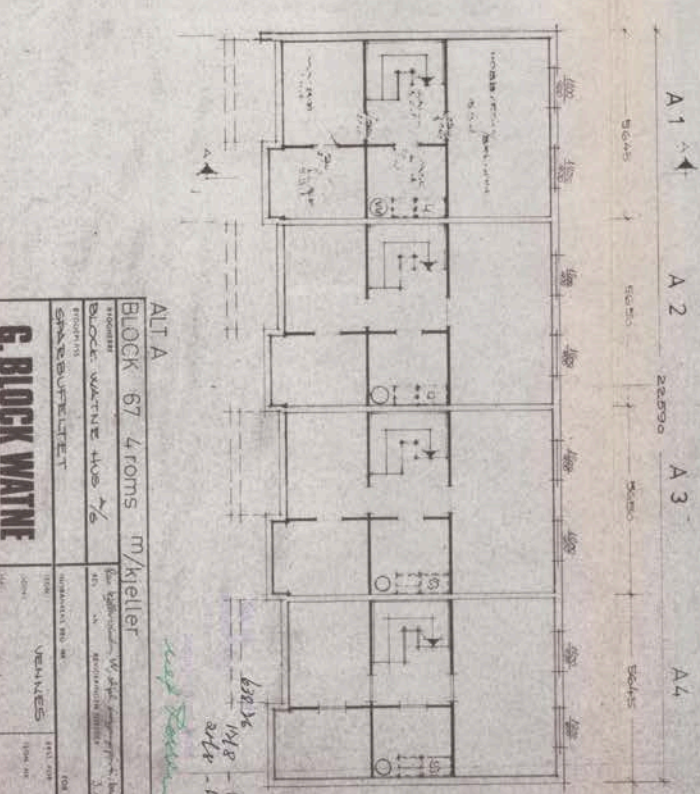

ALL A

BLOK 67 4 roms m/kjeller

Tilgjengelig fra 1978. Se detaljerte beskrivelser i byggesaksmappe. Byggesaksnummer: 2/10/1978. Byggesaksnummer: 2/10/1978.

BLOK WATNE 405 7/6

SPINNEVUPPBEHOLD

VEKSTVÅRER

G. BLOK WATNE
ARKITEKSKAP

53363

Tilgjengelig fra 1978. Se detaljerte beskrivelser i byggesaksmappe. Byggesaksnummer: 2/10/1978.

Det tas forbehold om riktigheten eller fullstendigheten av opplysningene i dette dokumentet. Det kan ikke rettes krav som følge av at disse opplysningene benyttes som grunnlag for beslutninger.

Eiendomsdata (Grunneiendom)

Bruksnavn	MÅSSÅBERGVEGEN 11D	Beregnet areal	213.3
Etablert dato	16.03.1977	Historisk oppgitt areal	213,6
Oppdatert dato	20.12.2023	Historisk arealkilde	Målebrev (1)
Skyld	0	Antall teiger	1
Bruk av grunn			
Arealmerknader			

- Tinglyst
 Del i samla fast eiendom
 Grunnforurensning
 Avtale/Vedtak om gr.erverv
 Bestående
 Under sammenslåing
 Kulturminne
 Seksjonert
 Klage er anmerket
 Ikke fullført oppmålingsforr.
 Frist fullføring:
 Har fester
 Jordskifte er krevd
 Mangel ved matrikkelføringskrav
 Frist retting:

Forretninger

Brukstilfelle Forretningstype	Forr.dato M.før.dato	Kom. saksref. Annen ref.	Tingl.status Endr.dato	Involverte Berørte
Omnummerering	01.01.2020		Tinglyst	30/141
Omnummerering	01.01.2020		01.01.2020	
Omnummerering	01.01.2018		Tinglyst	30/141
Omnummerering	01.01.2018		02.01.2018	
Fradeling av grunneiendom Kart- og delingsforretning	16.03.1977			30/98 (-213,6), 30/141 (213,6)

Teiger (Koordinatsystem: EUREF89 UTM Sone 32)

Type teig	X	Y	H	H.teig	Ber. areal	Arealmerknad
Eiendomsteig	7090544.31	619567.43	0	Ja	213.3	

Tinglyste eierforhold

Navn ID	Rolle Andel	Adresse Poststed	Status Kategori
SONGE HALVOR HALVORSEN F251136*****	Fester (F) 1/1	Asplunden 20 7710 7710 SPARBU	Bosatt (B)
BERG TROND F090352*****	Hjemmelshaver (H) 1/2	HAMREMSBAKKEN 17 7710 7710 SPARBU	Bosatt (B)
BERG LIV TORIL F210655*****	Hjemmelshaver (H) 1/2	HAMREMSBAKKEN 17 7710 7710 SPARBU	Bosatt (B)

Adresse

Vegadresse: Måssåbergvegen 11 D

Adressetilleggsnavn:

Poststed	7710 SPARBU	Kirkesogn	09150403 Mære
Grunnkrets	106 Sparbu	Tettsted	7001 Sparbu
Valgkrets	2 Mære		

Bygg

Nr	Bygningsnr	Lnr	Type	Bygningsstatus	Dato

1	185041107		Enebolig (111)	Tatt i bruk (TB)	
---	-----------	--	----------------	------------------	--

1: Bygning 185041107: Enebolig (111), Tatt i bruk

Bygningsdata

Næringsgruppe	Bolig (X)	BRA Bolig	90
Sefrakminne	Nei	BRA Annet	
Kulturminne	Nei	BRA Totalt	90
Opprinnelseskode	Massivregistrering	BTA Bolig	
Har heis	Nei	BTA Annet	
Vannforsyning		BTA Totalt	
Avløp		Bebygd areal	
Energikilder		Ufullstendig areal	Nei
Oppvarmingstyper		Antall boenheter	1

Bygningsstatushistorikk

Bygningsstatus	Dato	Reg.dato
Tatt i bruk		03.10.2006

Bruksenheter

Type	Adresse	Br.enhet	Eiendom	BRA	Rom	Bad	WC	Kjøkkentilgang
Bolig	Måssåbergvegen 11D	H0101	30/141	90	0	0	0	

Etasjer

Etasje	Ant. boenh.	BRA Bolig	BRA Annet	Sum BRA	BTA Bolig	BTA Annet	Sum BTA
H02	0	45	0	45	0	0	0
H01	1	45	0	45	0	0	0



Steinkjer kommune

Adresse: Seviceboks 2530, 7729 Steinkjer

Telefon: 74 16 90 00

Utskriftsdato: 03.01.2025

Planopplysninger

EM §6-7 Oppdragstakerens undersøkelses- og opplysningsplikt

Kilde: Steinkjer kommune

Kommunenr.	5006	Gårdsnr.	30	Bruksnr.	141	Festenr.		Seksjonsnr.	
Adresse	Måssåbergvegen 11D, 7710 SPARBU								

Opplysningene omfatter gjeldende planer og pågående planarbeid for eiendommen. Nærmere opplysninger om den enkelte plan med dokumenter, mindre endringer, etc finnes på internett, se lenker under. Oppgitte delarealer viser planinformasjon på eiendommen.

Det tas forbehold om riktigheten eller fullstendigheten av opplysningene i dette dokumentet. Det kan ikke rettes krav som følge av at disse opplysningene benyttes som grunnlag for beslutninger.

Plantyper med treff

Kommunedelplaner

Reguleringsplaner

Plantyper uten treff

Kommuneplaner

Kommunedelplaner under arbeid

Reguleringsplaner over bakken

Reguleringsplaner bunn

Bebyggelsesplaner

Bebyggelsesplaner under bakken

Kommuneplaner under arbeid

Reguleringsplaner under bakken

Reguleringsplaner under arbeid

Reguleringsplaner under arbeid i nærheten

Bebyggelsesplaner over bakken

Midlertidige forbud

Kommunedelplaner

Besøk kommunens hjemmeside for mer informasjon.

Id	50042018006		
Navn	Kommunedelplan Sparbu - Mære		
Plantype	Kommunedelplan		
Status	Endelig vedtatt arealplan		
Ikrafttredelse	25.10.2018		
Bestemmelser	- https://www.arealplaner.no/5006/dokumenter/1482/2018001_bestemmelser.pdf		
Delarealer	Delareal	213 m ²	
	KPHensynsonenavn	1702076	
	KPDetaljering	Reguleringsplan skal fortsatt gjelde	

Reguleringsplaner

Besøk kommunens hjemmeside for mer informasjon.

Id	50041702076
Navn	Sparbu stasjonsområde - Hamrum - Leirvold

Plantype	Eldre reguleringsplan
Status	Endelig vedtatt arealplan
Ikraftredelse	10.12.1975
Bestemmelser	- https://www.arealplaner.no/5006/dokumenter/110/1702076_best.pdf



Steinkjer kommune

Grunnkart

Eiendom: 30/141
Adresse: Måssåbergvegen 11D
Dato: 03.01.2025
Målestokk: 1:1000



UTM-32

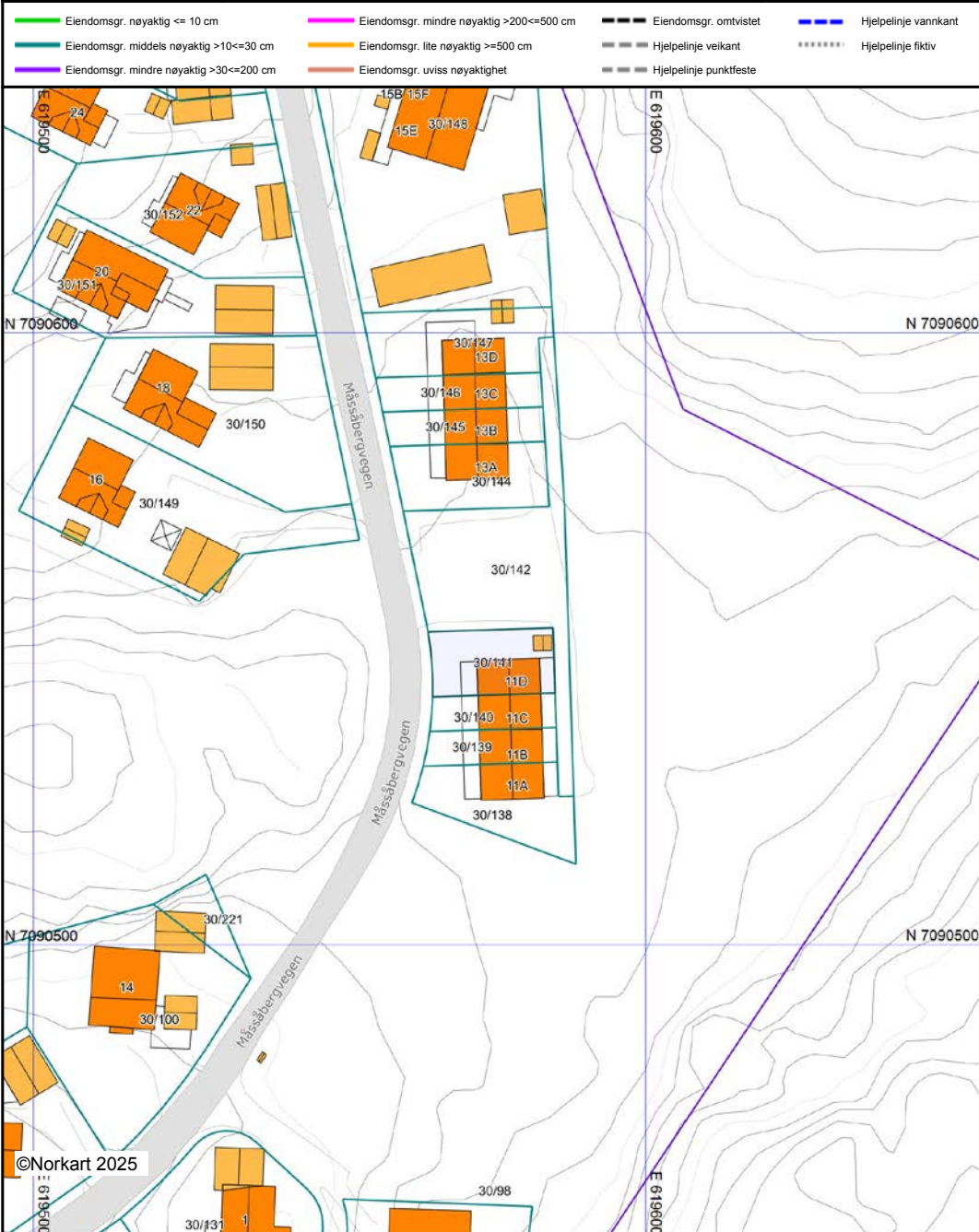

Det tas forbehold om at det kan forekomme feil, mangler eller avvik i kartet. Spesielt gjelder dette usikre eiendomsgrenser. Dette kartet kan ikke brukes som erstatning for situasjonskart i byggesaker.

Nabolagsprofil

Måssåbergvegen 11D - Nabolaget Sparbu - vurdert av 20 lokalkjente

Nabolaget spesielt anbefalt for

- Etablerere
- Familier med barn
- Godt voksne



Offentlig transport

Hamrem Linje 640, 680	6 min 0.5 km
Sparbu stasjon Linje R70	14 min 1 km
Trondheim Værnes	1 t 9 min

Skoler

Mære skole (1-7 kl.) 208 elever, 12 klasser	4 min 2.6 km
Steinkjer ungdomsskole (8-10 kl.) 498 elever, 38 klasser	15 min 13.9 km
Egge ungdomsskole (8-10 kl.) 311 elever, 18 klasser	17 min 15.9 km
Mære landbruksskole 165 elever	5 min 3.7 km
Steinkjer vgs 750 elever, 44 klasser	15 min 13.9 km

Ladepunkt for el-bil

Recharge Shell Sparbu	10 min
-----------------------	--------



Opplevd trygghet

Veldig trygt 84/100



Kvalitet på skolene

Bra 65/100



Naboskapet

Høflige 62/100

Aldersfordeling

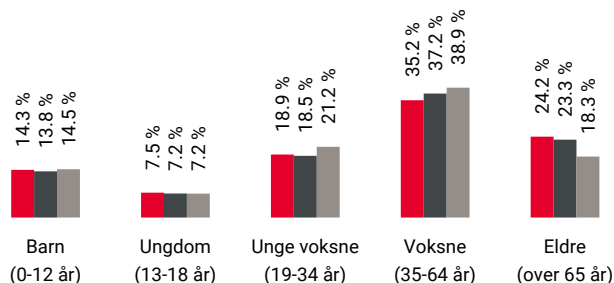

Område	Personer	Husholdninger
Sparbu	804	380
Steinkjer kommune	24 004	11 970
Norge	5 425 412	2 654 586

Barnehager

Mære barnehage (1-5 år) 71 barn	4 min 2.7 km
Sandvollan barnehage (1-5 år) 46 barn	9 min 7.5 km
Kringla friluftsbarnhage (1-5 år) 42 barn	10 min 7.7 km

Dagligvare

Coop Extra Mære Post i butikk, PostNord	3 min 2.2 km
Coop Prix Sandvollan PostNord	10 min 10 km



Innholdet i nabolagsprofilen er hentet fra ulike datakilder, og feil eller mangler kan forekomme. Vurderinger og sitater er innhentet på web og gir uttrykk for hvordan naboene vurderer nabolaget. FINN.no AS kan ikke holdes ansvarlig for feil/mangler i profilen. Copyright © Finn.no AS 2024

Primære transportmidler



1. Egen bil



2. Samkjøring



Gateparkering

Lett 84/100



Støynivået

Lite støynivå 84/100



Kvalitet på barnehagene

Veldig bra 81/100

Sport

	Mære stadion Ballspill, fotball	26 min	1.9 km
	Mærehallen Aktivitetshall	27 min	2 km
	Motus Treningssenter	11 min	
	3T-Steinkjer	12 min	

Boligmasse

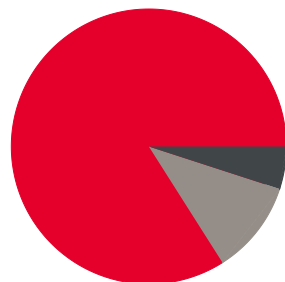

- 84% enebolig
- 5% blokk
- 11% annet

Varer/Tjenester

	AMFI Steinkjer	11 min
	Vitusapotek Elgen	11 min

Aldersfordeling barn (0-18 år)

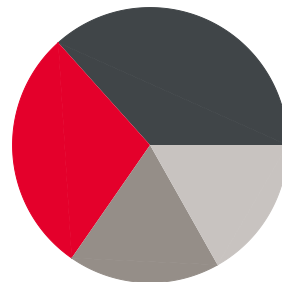

- 29% i barnehagealder
- 37% 6-12 år
- 18% 13-15 år
- 17% 16-18 år

Familiesammensetning

Par m. barn



Par u. barn



Enslig m. barn



Enslig u. barn



Flerfamilier



0%

44%

- Sparbu
- Steinkjer kommune
- Norge

Sivilstand

		Norge
Gift	31%	33%
Ikke gift	54%	54%
Separert	7%	9%
Enke/Enkemann	8%	4%

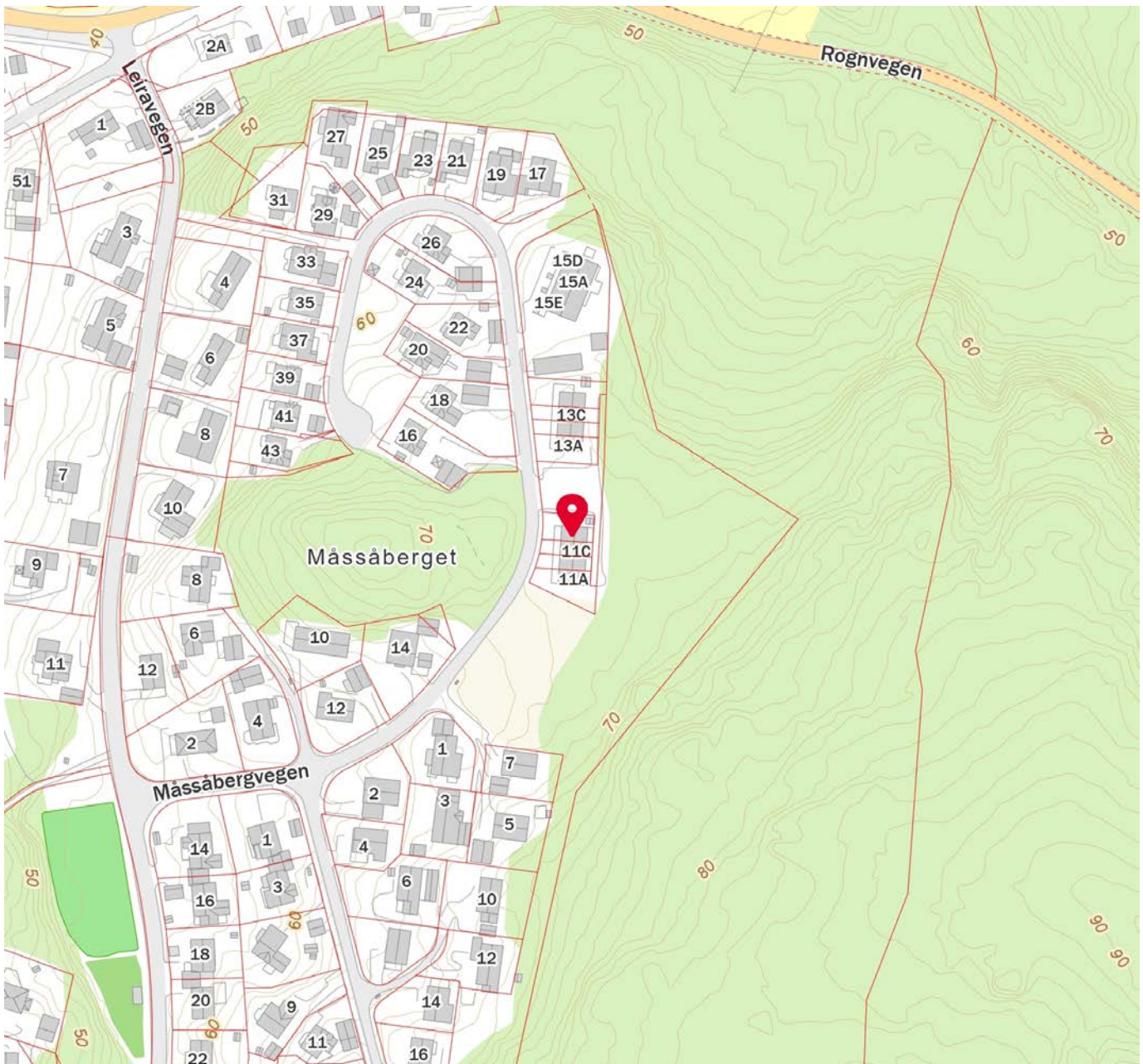
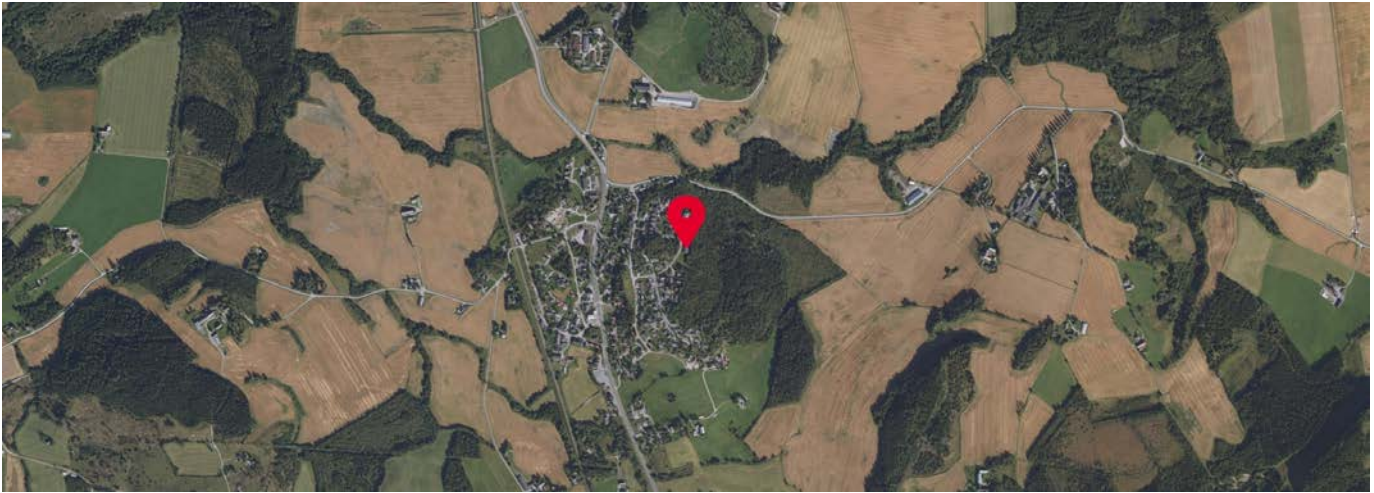

Innholdet i nabolagsprofilen er hentet fra ulike datakilder, og feil eller mangler kan forekomme. Vurderinger og sitater er innhentet på web og gir uttrykk for hvordan naboeene vurderer nabolaget. FINN.no AS kan ikke holdes ansvarlig for feil/mangler i profilen. Copyright © Finn.no AS 2024



OVERSIKT OVER LØSØRE OG TILBEHØR TIL EIENDOMMEN

Oversikten er utarbeidet av Norges Eiendomsmeglerforbund, Eiendom Norge og Advokatforeningens Eiendomsmeglingsgruppe, og er gjeldende fra 1. januar 2020.

Generelt

Lov om avhending av fast eiendom (avhendingslova/avhl.) av 3. juli 1992 regulerer kjøper og selgers rettigheter og plikter ved overdragelse av fast eiendom og andeler i borettslag.

I henhold til avhl. § 3-4 skal eiendommen, når annet ikke er avtalt, overdras med innredninger og utstyr som etter lov, forskrift eller annet offentlig vedtak skal følge med. Det samme gjelder varig innredning og utstyr som enten er fastmontert eller er særskilt tilpasset bygningen, jf. avhl. § 3-5. Loven inneholder ingen detaljert oversikt over hva som omfattes av «innredning og utstyr», og over hva som skal regnes som «fastmontert eller særskilt tilpasset».

Partene kan fritt avtale hva som skal følge med eiendommen ved salg. Bransjens liste over løsøre og tilbehør som skal følge med eiendommen, er en del av avtalen mellom kjøper og selger dersom ikke annet er opplyst i salgsoppgaven, kjøper har tatt forbehold i bud eller avtale på annen måte er inngått. Der intet annet er avtalt, vil løsøre og tilbehør medfølge slik dette fremkommer av avhl. § 3-4 og § 3-5 og denne oversikt.

Produkter og installasjoner som medfølger overdras uten noen form for garantier, utover eventuell gjenværende leverandørgaranti.

Dersom det er noe i nedenstående liste som ikke finnes på eiendommen, vil det heller ikke medfølge.

- 1. HVITEVARER** medfølger der dette er spesielt angitt i salgsoppgaven.
- 2. HELDEKKENDE TEPPER** følger med uansett festemåte.
- 3. VARMEKILDER**, slik som ovner, kaminer, peiser, varmpumper og panelovner, følger med uansett festemåte. Frittstående biopeiser/varmeovner og terrassevarmere medfølger ikke. Det følger ikke med varmekilder i rom som ikke har vegg- eller fastmonterte varmekilder på visning.
- 4. TV, RADIO OG MUSIKKANLEGG.** TV-antennene og fellesanlegg for TV, herunder parabolantenne, og tuner/dekoder/tv-boks medfølger der dette eies av selger. Veggmontert TV/flatskjerm med tilhørende festeordning samt musikkanlegg følger ikke med (se også punkt 12).
- 5. BADEROMSINNREDNING/UTSTYR.** Badekar, dusjkabinett, dusjvegger, alle fastmonterte speil og hyller, fastmonterte glass- og håndkleholdere, herunder håndklevarmere samt baderomsinnredning, medfølger.
- 6. GARDEROBESKAP** medfølger, selv om disse er løse. Fastmonterte garderobehyller og knagger medfølger. Innredning i garderobeskap, for eksempel løse eller fastmonterte trådkurver, hyller, stenger og lignende, medfølger.

7. KJØKKENINNREDNING medfølger, herunder også åpne, fastmonterte hyller og løs eller fastmontert kjøkkenøy.

8. MARKISER, PERSIENNER og annen type innvendig og utvendig solskjerming, gardinoppheng, lamellgardiner og liftgardiner medfølger.

9. AVTREKKSIVIFTER av alle slag, samt fastmonterte aircondition/ventilasjonsanlegg, medfølger.

10. SENTRALSTØVSUGER medfølger med komplett anlegg, herunder slange, munnstykke mm.

11. LYSKILDER. Kupler, lysstoffarmatur, fastmonterte "spotlights", oppheng og skinner med spotlights samt utelys og hagebelysning medfølger. Veggglamper, krokhengte lamper, lysekroner, prismelamper og lignende som er koblet til sukkerbit eller stikkontakt følger likevel ikke med.

12. INSTALLERTE SMARTHUSLØSNINGER med sentral som styrer lys, varme, lyd o.l., samt tilhørende trådløse enheter som brytere, sensorer, kameraer, integrerte høyttalere el. medfølger. Enkle lysstyringssystem f.eks. med en sentral som kun styrer lyspærer eller smartpærer montert i sokkel medfølger likevel ikke.

13. UTVENDIGE SØPPELKASSER og eventuelt holder/hus til disse medfølger.

14. POSTKASSE medfølger.

15. UTENDØRS INNRETNINGER slik som flaggstang, fastmontert tørkestativ, samt andre faste utearrangementer som f.eks. badestamp, boblekar/jacuzzi og liknende utendørs kar, lekestue, lekestativ, utepeis, fastmontert trommel til vannslange, medfølger. Guidekabel/avgrensingskabel til robotgressklipper medfølger, men robotgressklipper og ladestasjon for denne medfølger ikke.

16. FASTMONTERT VEGGLADER/LADESTASJON TIL EL-BIL medfølger uavhengig av hvor laderen er montert.

17. SOLCELLEANLEGG med tilhørende teknisk infrastruktur medfølger.

18. GASSBEHOLDER til gasskomfyr og gasspeis medfølger.

19. BRANNSTIGE, BRANNTAU, feiestige og lignende medfølger der dette er påbudt. Løse stiger medfølger ikke.

20. BRANNSLUKNINGSAPPARAT, BRANNSLANGE og RØYKVARSLER medfølger der dette er påbudt. Det er eier og brukers plikt til å se til at utstyret forefinnes på enhver eiendom. Hvis annet ikke er uttrykkelig avtalt, skal dette derfor alltid følge med ved salg av eiendom.

21. SAMTLIGE NØKLER til eiendommen som selger er i besittelse av skal overleveres kjøper på overtakelsen, herunder nøkler til eventuelle boder, uthus, garasjeportåpner e.l. Låses boder, uthus e.l. med hengelås, skal lås og nøkler til disse medfølge.

22. GARASJEHYLLER, bodhyller, lagringshyller og oppheng til bildekk medfølger såfremt de er fastmontert.

Planter, busker og trær som er plantet på tomten, eller fastmonterte kasser og lignende er en del av eiendommen og medfølger i handelen.

Boligkjøperforsikring

- Advokathjelp ved boligkjøpet og i 5 år fremover.
- Er kjøpers motvekt til selgers boligselgerforsikring.
- Gir deg advokathjelp hele veien til rettskraftig dom, om nødvendig.

Andelsbolig/aksjeleilighet:	Kr 7 900
Selveierleilighet/rekkehus:	Kr 10 900
Ene-/tomannsbolig, tomt:	Kr 15 900

Fritidsbolig følger øvrige boligtyper.

Boligkjøperforsikring PLUSS

- Samme dekning som HELP Boligkjøperforsikring.
- I tillegg får du advokathjelp på de viktigste rettsområdene i privatlivet.



PLUS dekkes også disse rettsområdene

- Samboeravtale, ektepakt og arv
- Forbrukerkjøp og håndverkertjenester
- Utleie og naboforhold
- Tomtefeste, veirett og andre servitutter
- Plan- og bygningsrett
- Skatt ved oppussing, utleie og eiendomssalg
- Tilgang til digitale juridiske avtaler via Min side

PLUS gir boligeiere et sterkt rabattert advokattilbud i og utenfor domstolene. Få advokathjelp når du trenger det fra Norges største advokatmiljø for privatpersoner. **PLUS** kan bare tegnes samtidig med boligkjøperforsikringen, og koster kun kr 2 800 i tillegg. **PLUS** fornyes årlig.

Boligkjøperforsikring tegnes hos eiendomsmegler senest ved kontraktsignering og gir rett til advokathjelp inntil 5 år etter overtakelse. Forsikringen betales som del av oppgjøret ved boligkjøpet. PLUSdekningen fornyes årlig ved faktura fra HELP.

Egenandel kr 4 000 påløper ved takst, tvist eller 10 timer advokatbistand, avhengig av hva som kommer først. Meglerforetaket mottar kr 4 900/5 100/5 800 i kostnadsgodtgjørelse, avhengig av boligtype, samt et tillegg på kr 1 000 ved salg av PLUS.

Vi unner ingen å stå alene

Har du spørsmål? Kontakt HELP på help.no/minside,
telefon 22 99 99 99 eller epost post@help.no



Rett skal være rett. For alle.

Vi tar forbehold om pris- og vilkårsendringer. Hvis premien ikke er innbetalt ved overtakelse, vil avtalen bli kansellert. For fullstendig informasjon om dekning og vilkår, se help.no.

HELP Renteforsikring

Renteforsikring dekker rentekostnader etter skatt og husforsikring for bolig som skal selges, hvis denne ikke er solgt tre måneder etter overtakelse av ny bolig. Forsikringen koster kr 5.900 og gjelder i ett år fra tidspunktet hvor du har overtatt din nye primærbolig og du har markedsført din gamle primærbolig sammenhengende i minst tre måneder.

- Utbetaling gis i inntil ni måneder
- Rentekostnader, samt kostnad til husforsikring dekkes med inntil kr 15.000 per måned
- Gjelder fast eiendom regulert til boligformål og som er registrert som din primærbolig
- Forsikringen gjelder i Norge

Bestilling gjøres av boligkjøper på www.help.no/renteforsikring. Forsikringen må bestilles innen sju dager etter kontraktsignering. Dersom boligen som skal selges allerede er markedsført før budaksept av ny bolig kan forsikring ikke tegnes.

For HELP kundesenter kontakt post@help.no eller tlf. 22 99 99 99.



Bud på 95 % eller mer av prisantydning behandles som at salg har funnet sted, selv om bud avslås, og forsikringsdekningen gjelder da til ny eier overtar (begrenset til 3 måneder etter budaksept). Det gjøres fradrag i erstatningen for eventuelle leieinntekter, skattefradrag på rentekostnader og renter og omkostninger som følge av mislighold av lån. Forsikringen dekker ikke mellomfinansiering eller andre lån som ikke direkte relaterer seg til primærboligen som skal selges. Forsikringen fornyes ikke, og gjelder ikke ved senere flytting. Dersom boligen ikke selges av autorisert megler / advokat gjelder ikke forsikringen. Forsikringen har en karantenetid på tre måneder. Tegning av HELP Renteforsikring tilbys kun til boligkjøpere som har kjøpt bolig gjennom samarbeidende eiendomsmeglerkjede.



Et hjem er mer verdt enn et hus, og et hus er mer enn bare vegger.

Det er et sted for å skape gode minner
preget av trivsel, omsorg og trygghet.

For oss som jobber med folks hjem hver
eneste dag, er det naturlig å engasjere oss
sammen med SOS-barnebyer for å gi flere
barn et trygt og godt hjem.

For hvert hjem vi formidler, gir vi derfor
100 kroner til SOS-barnebyers arbeid.

aktiv. +  **SOS
BARNEBYER**

Forbrukerinformasjon om budgivning

Sist oppdatert med virkning fra 1. januar 2014, i forbindelse med ikrafttredelse av endringer i eiendomsmeglingsforskriften.

Informasjonen er utarbeidet av Forbrukerombudet, Forbrukerrådet, Den Norske Advokatforening ved Eiendomsmeglingsgruppen, Eiendomsmeglerforetakenes Forening og Norges Eiendomsmeglerforbund, på grunnlag av blant annet forskrift om eiendomsmegling § 6-3 og § 6-4.

Nedenfor gis en oversikt over de retningslinjer som forbrukermyndighetene og organisasjonene anbefaler benyttet ved budgivning på eiendommen. Avslutningsvis gis også en kort oversikt over de viktigste rettsreglene tilknyttet budgivning.

Før det legges inn bud på eiendommen oppfordres budgiver til å sette seg inn i all relevant informasjon om eiendommen, herunder eventuell salgsoppgave og teknisk rapport med vedlegg.

Gjennomføring av budgivning

1. På forespørsel vil megler opplyse om aktuelle bud på eiendommen, herunder om relevante forbehold.
2. Alle bud skal inngis skriftlig til megler, som formidler disse videre til oppdragsgiver. Kravet til skriftlighet gjelder også budforhøyelser og motbud, aksept eller avslag fra selger. Før formidling av bud til oppdragsgiver skal megler innhente gyldig legitimasjon og signatur fra budgiver. Kravet til legitimasjon og signatur er oppfylt for budgivere som benytter e-signatur, eksempelvis BankID eller MinID. Med skriftlige bud menes også elektroniske meldinger som e-post og SMS når informasjonen i disse er tilgjengelig også for ettertiden.
3. Et bud bør inneholde eiendommens adresse (eventuelt gnr/bnr), kjøpesum, budgivers kontaktinformasjon, finansieringsplan, akseptfrist, overtakelsesdato og eventuelle forbehold som for eksempel usikker finansiering, salg av nåværende bolig ol. Normalt vil ikke et bud med forbehold bli akseptert før forbeholdet er avklart. Konferer gjerne med megler før bud gis.
4. Megler skal legge til rette for en forsvarlig avvikling av budrunden. I forbrukerforhold (dvs. der oppdragsgiver er forbruker) skal megleren ikke formidle bud med kortere akseptfrist enn kl. 12.00 første virkedag etter siste annonserte visning. Etter denne fristen bør budgivere ikke sette en kortere akseptfrist enn at megler har mulighet til, så langt det er nødvendig, å orientere oppdragsgiver, budgivere og øvrige interessenter om bud og forbehold. Det bør ikke gis bud som diskriminerer eller utelukker andre budgivere. Dersom bud inngis med en frist som åpenbart er for kort til at megleren kan avvikle budrunden på en forsvarlig måte som sikrer oppdragsgiver og interessenter et tilstrekkelig grunnlag for sine handlingsvalg, vil megler fraråde budgiver å stille slik frist.
5. Megleren vil uoppfordret gi sin vurdering av det enkelte bud overfor oppdragsgiveren, når budet er gitt innenfor fristene i punkt 4.
6. Megleren skal så langt det er nødvendig og mulig holde budgiverne skriftlig orientert om nye og høyere bud og eventuelle forbehold. Megler skal så snart som mulig bekrefte skriftlig overfor budgivere at budene deres er mottatt.
7. Etter at handel har kommet i stand, eller dersom en budrunde avsluttes uten at handel er kommet i stand, kan en budgiver kreve kopi av budjournalen i anonymisert form.
8. Kopi av budjournal skal gis til kjøper og selger uten ugrunnet opphold etter at handel er kommet i stand. Dersom det er viktig for budgiver å bevare sin anonymitet, bør budet fremmes gjennom fullmektig.

Viktige avtalerettslige forhold

1. Det eksisterer ingen angrerett ved salg/kjøp av fast eiendom.
2. Når et bud er innsendt til megler og han har formidlet innholdet i budet til selger (slik at selger har fått kunnskap om budet), kan budet ikke kalles tilbake. Budet er da bindende for budgiver frem til akseptfristens utløp, med mindre budet før denne tid avslås av selger eller budgiver får melding om at eiendommen er solgt til en annen (man bør derfor ikke gi bud på flere eiendommer samtidig dersom man ikke ønsker å kjøpe flere enn en eiendom).
3. Selger står fritt til å forkaste eller akseptere ethvert bud, og er for eksempel ikke forpliktet til å akseptere høyeste bud.
4. Når en aksept av et bud har kommet frem til budgiver innen akseptfristens utløp er det inngått en bindende avtale.
5. Husk at også et eventuelt bud fra selger til kjøper (såkalte "motbud"), avtalerettslig er et bindende tilbud som medfører at det foreligger en avtale om salg av eiendommen dersom budet i rett tid aksepteres av kjøper.

For eiendommen:

Adresse: Måssåbergvegen 11D
7710 SPARBU

Meglerforetak: Aktiv Eiendomsmegling
Saksbehandler: Tomas Høin

Oppdragsnummer:

Telefon: 481 45 822
E-post: tomas.hoin@aktiv.no

Undertegnede gir herved følgende bud på ovennevnte eiendom:

Kjøpesum: Kr. _____

Beløp med bokstaver: Kr. _____

+ omkostningert iht. opplysninger i salgsoppgaven

Dette budet er bindende for undertegnede frem til og med den: _____ Kl. _____

Dersom annet ikke er angitt gjelder budet til kl. 15.00 første virkedag etter siste annonserte visning. I forbrukerforhold vil bud med kortere akseptfrist enn til kl. 12.00 første virkedag etter siste annonserte visning ikke bli viderefordlet til selger.

Eventuelle forbehold: _____

Undertegnede er kjent med at selger står fritt til å godta eller forkaste ethvert bud. Likeledes er undertegnede klar over at budet er bindende for budgiver når det er kommet til selgers kunnskap. Handelen er juridisk bindende for begge parter dersom budet aksepteres innen akseptfristen. Undertegnede er kjent med at budjournalen vil bli forelagt kjøper og selger når handel er sluttet.

Ønsket overtakelsesdato: _____

Budet baseres på opplysninger og salgsvilkår som fremkommer av salgsoppgave datert: _____

Kjøpet vil bli finansiert slik:

Låneinstitusjon: _____ Referanse og tlf nr.: _____

Lånt kapital: _____ Kr.: _____

Egenkapital: _____ Kr.: _____

Totalt: _____ Kr.: _____

Egenkapital består av: Salg av nåværende bolig eller fast eiendom Disponibelt kontantbeløp (bankinnskudd)

Jeg gir bud som: Forbruker Ledd i næringsvirksomhet / juridisk person (selskap)

Jeg samtykker til bruk av elektronisk kommunikasjon: Ja Nei

Navn: _____

Navn: _____

Fødselsnr. (11 siffer): _____

Fødselsnr. (11 siffer): _____

Adresse: _____

Adresse: _____

Postnr.: _____ Sted: _____

Postnr.: _____ Sted: _____

Tlf.: _____ E-post: _____

Tlf.: _____ E-post: _____

Dato.: _____ Sign: _____

Dato.: _____ Sign: _____

Kopi av legitimasjon

Kopi av legitimasjon

aktiv.
Tar deg videre