

An aerial photograph showing a large, dark blue lake in the foreground. In the middle ground, there is a small town or village with several houses and buildings. The background is dominated by a large, rugged mountain with a mix of green and brown vegetation. In the bottom right corner, there is a red square with the word 'aktiv.' in white lowercase letters. In the bottom left corner, there is a white text box containing information about a property.

aktiv.

Øvre Eikeland 36, 5640 EIKELANDSOSEN

**Eikelandsose| Sjarmerende hytte
med 2 uthus og parkering| Solrikt.
Praktfull sjøutsikt. Mulighet for
båtplass.**



Eiendomsmegler MNEF/ Partner

Fredrik Tøsdal

Mobil 930 21 497

E-post Fredrik.Tosdal@aktiv.no

Aktiv Eiendomsmegling Laguneparken

Laguneveien 7, 5239 Rådal. TLF. 55 11 47 70

Nøkkelinformasjon

Prisant.: Kr 1 850 000,-
Omkostn.: Kr 47 600,-
Total ink omk.: Kr 1 897 600,-
Selger: Martin Cosmin Aanonsen

Salgsobjekt: Fritidseiendom
Eierform: Eiet
Byggeår: 1960
BRA-i/BRA Total 54/65 kvm
Tomtstr.: 820 m²
Soverom: 2
Antall rom: 3
Gnr./bnr. Gnr. 123, bnr. 74
Oppdragsnr.: 1506240070

Velkommen !!

Aktiv Eiendomsmegling v/ Fredrik Tøsdal har gleden av å presentere Øvre Eikeland 36. En sjarmerende og praktfull fritidseiendom i landlige og solrike omgivelser med snaue 200 meter ned til sjøen. Hytten ligger fint til på et høydedrag i flotte og rolige omgivelser fin utsikt mot Eikelandsfjorden og nærområdet.

Litt om kvaliteter:

2 soverom

Innlagt vann og elektrisitet

Nytt glassrekkverk 2022

Parkering

Peis

Sjøen i umiddelbar nærhet

Bussholdeplass kun 5 min unna

Gangavstand til kjøpesenter

2 uthus

Tak og renner nytt i 2013

Tilbygget kjøkkendel i 2012

Nytt el.anlegg i 2010

Mulighet for å kjøpe båtplass av selge



Innhold

Nøkkelinformasjon	2
Om eiendommen	4
Egenerklæring	82
Nabolagsprofil	89
Budskjema	97

Om eiendommen

Om boligen

Areal

BRA - i: 54 m²

BRA - e: 11 m²

BRA totalt: 65 m²

Bruksareal fordelt på etasje

1. etasje

BRA-i: 54 m² Stue , Kjøkken , 2 soverom, Entré

BRA-e: 11 m² Toalettrom , Kott , Bod

Tomtetype

Eiet

Tomtestørrelse

820 m²

Tomtebeskrivelse

Parkering ved eiendommen, bruksrett på to plasser i flg. eier. Tomten står som naturtomt.

Det står grunnmur til annekse på tomten.

Beliggenhet

Velkommen til Øvre Eikeland 36! En sjarmerende fritidseiendom i maritime og solrike omgivelser. Hytten ligger skjermet til på et høydedrag i flotte omgivelser med praktfull utsikt mot Eikelandsfjorden og nærområdet.

Nærmeste bussholdeplass ved Eikelandsosen ligger kun 5 min unna. Til Bergen sentrum tar det rett i overkant av en time å kjøre.

Det er gangavstand til Fjord'n senter, hvor man finner diverse servicetilbud som dagligvarebutikk, apotek, frisør, vinmonopol, klesforretninger, kafè og bank mm.

Her er man omringet av flott norsk natur med mange flotte turmuligheter i området med bl.a. Hålandsdalen og Fusafjellet. Boligen ligger i underkant av 200 meter ned til sjøen og det er gangavstand til flere flotte badeviker. Perfekt for den badeglade eller for den som liker seg på sjøen.

Ypperlig for å stresse ned i en ellers travel hverdag! Her er man omringet av vakker norsk natur.

Nå har du en sjansen til å kapre hyttedrommen din akkurat her!

Adkomst

Se vedlagte veikart for kjørebekrivelse til eiendommen.

Bebyggelsen

Eiendommen ligger i området med spredt bebyggelse i landlige omgivelser. Fritidsboliger i området.

Bygningssakkyndig

Kjell Erik Lindal Bjorheim

Byggemåte

Grunnforholdene er på antatt faste masser. Tar en utgangspunkt i rundtliggende terreng er det antatt stabil grunn, det ble ikke påvist unormale deformasjoner på terrenget. Det understrekes at geotekniske undersøkelser ikke er foretatt

Sammendrag selgers egenerklæring

Kjenner du til om det er/har vært problemer med ildsted/skorstein/ pipe f.eks. dårlig trekk, sprekker, pålegg, fyringsforbud eller lignende?

- Opplevd at pussen bak peisen har løsnet på enkelte steder

Kjenner du til om det er/har vært sopp/ råteskader/insekter/skadedyr på eiendommen som rotter, mus, maur eller lignende?

- Opplevd at det er innimellom få maur ved vask/benkeplate på kjøkkenet. Ettersom at dette er så få og innimellom har ikke jeg opplevd dette som et problem.

Kjenner du til om det er/har vært utført arbeid på el-anlegget eller andre installasjoner (f.eks. oljetank, sentralfyr, ventilasjon)?

- Ja, kun av faglært. Nytt el.anlegg i 2010. Arbeid utført av Helland Elektro & VVS AS.
- El.anlegg kontrollert 2010-2012. Nytt anlegg

Kjenner du til om det har vært utført arbeid på terrasse/garasje/tak/fasade?

- Ja, av faglært og ufaglært/egeninnsats/dugnad

Beskrivelse: Beising av hele hytten og av den ene uteboden ble gjort i 2020, dette er gjort ved egeninnsats. Tak og renner var nytt i 2013, dette ble utført av tidligere eier som var tømrer/snekker. Det ble bygget en terrasse foran hytten, dette ble utført av eier av hytten, glassrekkverk er utført av Haukås Bygg AS

For ytterligere informasjon se vedlagt egenerklæringsskjema.

Innhold

Velkommen mtill Øvre Eikeland 36! En sjarmerende og praktfull fritidseiendom i maritime og solrike omgivelser med snaue 200 meter ned til sjøen.

Boligen inneholder følgende rom: Hall, bad, toalett, vaskerom, stue, spisestue, to soverom, samt tilhørende bod med utvendig inngang.

Det meste er fra byggeår med noe modernisering.

Hytten er godt vedlikeholdt, går over ett plan. Hytten inneholder stor og luftig stue med peis, pent kjøkken, og to romslige soverom. Det er innlagt både vann og elektrisitet. Tilhørende eiendommen er to uthus hvor ene er innredet som et WC-rom med et Cinderella forbrenningstolett, og det andre brukt som bod.

Det er generelt god standard på hytten som har gjennomgått noen oppgraderinger de seneste år.

Det ble laget stor terrasse med glassverk, hele hytten og den ene uteboden ble beiset i 2020, i 2012 ble det tilbygget kjøkkendel, tak og renner var nytt i 2013 og nytt el.anlegg i 2010.

Stuen har en lys og behagelig farge på vegger, tak, og gulv, noe som gjør det enkelt å kombinere med interiør og tekstiler. Det er god takhøyde, generøse vindusflater i front, samt takvindu. Dette skaper en fantastisk flott atmosfære i rommet, og tilfører stuen et vakkert særpreg! Her er det god plass til sofagruppe, TV møbel, og spisebord. Et naturlig samlingssted for hele familien . Peisen vil varme godt en kald høst- eller vinter dag.

Pent og innholdsrikt kjøkken, med mye oppbevaring- og benkeplass. God plass til kjøleskap og det man måtte trenge på et kjøkken. Store vindu med fantastisk utsikt! Kjøkkenet er innredet med hvite slette fronter, og heltre benkeplate. Det er mørke fliser over benkeplatene, og heldekkende vask i stål. Det er opplegg for oppvaskmaskin og vaskemaskin.

Hovedsoverommet er romslig med god plass til stor seng, nattbord, og oppbevaringsløsninger. Dette rommet inneholder servant.

Soverom 2 er også plass til seng og garderobeskap/oppbevaringsløsninger.

Standard

Bygningen har normalt slitasje alder tatt i betraktning.

Husets alder tilsier at det ved ombygging/modernisering kan fremkomme feil og mangler. En må være klar over at bygget opprinnelig er fra

1960 og at bygningsdeler som ikke er skiftet kan være på slutten av sin levetid.

Normalt har bygningsdeler en levetid på mellom 15 og 50 år, alt etter vedlikehold.

Generelt:

En brukt bolig/eiendom vil ofte ha svakheter og egenskaper en ny eiendom ikke har. Dette kan være slitasje, manglende vedlikehold, utidsmessigheter og tekniske løsninger som ikke holder dagens standard. Desto eldre boligen/eiendommen er, desto flere slike forhold må en forvente.

Eiendommen er gjennomgått av en bygningskyndig og det er utarbeidet en tilstandsrapport. Denne er vedlagt salgsoppgaven. Nedenfor følger informasjon om forhold som har fått TG 2 og TG 3.

Forhold som har fått TG2:

Utvendig:

- Taktekking: Saltak. Yttertaket er tekket med shingel.

På befaringsdagen ble det ikke påvist sprekk eller ødelagt papp på yttertak.

Yttertak besiktet fra bakkenivå.

- Avvik: Det er noe mose på yttertak.
- Tiltak: Mose på tak bør fjernast. Mose gror fast og kan trenge inn i shingel, samt at mose på taket ofte gir problem med tette takrenner og avløp.

- Nedløp og beslag: Takrenner og nedløp av plast til bakke. Vindskier av tre.

Påregnelig med smålekkasjer i skjøter. Ut over dette ble det ikke observert lekkasje eller brekkasje på takrenner eller nedløp på befaringsdagen.

- Avvik: Det mangler snøfangere på hele eller deler av taket, men det var ikke krav om dette på byggemeldingstidspunktet.
- Tiltak/konsekvens: Det er ikke krav om utbedring opp til dagens krav.

Det anbefales montert snøfangere på taket med tanke på personsikkerhet.

- Veggkonstruksjon: Trekonstruksjoner med liggende malt trekledning. Enkel fals 7» trepanel.

Det er lufting i kledningen. det er ikke registrert musebånd i kledning. Det ble ikke registrert råte eller skader på kledningen under befaringen.

Avvik:

- Bordkledning går stedvis nesten helt ned i terreng.
 - Det er ingen musesperre i nedre kant av konstruksjon.
- Uteplass med natursteinsheller står delvis over bordkledning på en side.

Konsekvens/tiltak:

- Musesperre må etableres.
- Lokal utbedring bør foretas for å øke avstanden mellom terreng og bordkledning.

- Vinduer: Boligens vinduer består av 2-lags glass i trekarmer. Enkelte veluxvindu. Noen vinduer med enkelt glass i trekarmer. Noe eldre vinduer i boligen. Registrert årstall i vinduer er 1987 og 2004. Vinduer er funksjonelle alder tatt i betraktning. Det er foretatt kontroll på tilfeldig valgte åpne og lukkemekanismer. Vurdering basert på alder og observasjoner

Vurdering av avvik:

- Det er påvist at enkelte vinduer er vanskelig å åpne/lukke.
- Karmene i vinduer er slitte og det er sprekker i treverket.

Noe små sår i karmen på enkelte vinduer.

Noen vinduer har skjevheter i forhold til karmene.

Konsekvens/tiltak

- Vinduer må justeres.
- Det må påregnes noe vedlikehold og at enkelte vinduer må skiftes ut.
- Det må foretas lokal utbedring.

Innvendig :

- Etasjeskille/gulv mot grunn: Etasjeskillere er av trebjelkelag.

Det opplyses at etasjeskillere ble målt med krysslaser for å finne eventuelt avvik og retning på overflate. Ingen store skjevheter registrert

På visuelt grunnlag er vegger og etasjeskillere i tilfredsstillende stand.

Noe knirk og skjevheter i gulvene enkelte steder.

Vurdering av avvik:

- Målt høydeforskjell på mellom 10 - 20 mm innenfor en lengde på 2 meter. Tilstandsgrad 2 gis med bakgrunn i standardens krav til godkjente måleavvik.
- Målt høydeforskjell på over 15 mm gjennom hele rommet. Tilstandsgrad 2 gis med bakgrunn i standardens krav til godkjente måleavvik.

Konsekvens/tiltak

- For å få tilstandsgrad 0 eller 1 må høydeforskjeller rettes opp. Det vil imidlertid sjelden være økonomisk rasjonelt som et enkeltstående tiltak i en bolig som dette. Dersom boligen en gang skal renoveres, kan man vurdere slike tiltak.
- For å få tilstandsgrad 0 eller 1 må høydeforskjeller rettes opp. Ytterligere undersøkelser må foretas for å få kartlagt omfanget for utbedring.

- Randon Det er ikke foretatt radonmålinger og bygget er heller ikke utført med radonsperre.

Vurdering av avvik:

- Det er ikke foretatt radonmålinger, og bygget er heller ikke utført med radonsperre.
- Radonmålinger er ikke foretatt, heller ikke andre tiltak mot radon, eiendommen ligger i et område som i NGU Radon aktsomhetskart er definert med "moderat til lav" aktsomhetsgrad

Konsekvens/tiltak

- Det bør gjennomføres radonmålinger.

- Pipe og ildsted: Vedovn i stue. Plate under ovn. Pusset og malt brannmur og pipe. Ildsteder ble ikke prøvd på befaringdagen.
Pusset pipe over tak.
Feieluke på utsiden av boligen.
Peisovn montert i 2005 i flg. tidligere tilstandsrapport.

- Det er avvik: Noe løs puss på brannmur.
- Konsekvens/tiltak: Lokal utbedring av avvik.

- Kryp kjeller: Tilkomst til kryp kjeller fra luke i yttervegg/grunnmur. Kryp kjeller er bare besiktet fra luke.

- Vurdering av avvik: Det er begrenset tilgang til hele kryp kjelleren.

Konsekvens/tiltak:

- Ut ifra visuelle observasjoner fra de besiktigede områdene, gir det grunnlag for å forsøke å foreta grundigere undersøkelser i de mindre tilgjengelige områdene. Det kan ikke utelukkes skader i disse områdene.
- Ut ifra tilstanden i de besiktigede områdene er det ikke påvist unormale forhold, men det vil være usikkerhet rundt de mindre tilgjengelige områdene.
Kryp kjeller er risikokonstruksjoner som bør kontrolleres regelmessig.

- Andre innvendige forhold:

Det ble registrert noen maur på kjøkkenet under befaringen.

- Det er avvik: Maur på kjøkkenet.
- Tiltak: Tiltak må gjennomføres mot maur

Kjøkkenet:

Overflater og innredning: Kjøkkeninnredninger med slette fronter. Skrog av finér. Fliser over benkeplater. Heldekkende stål vaskebeslag. Heltre benkeplater. Opplegg for oppvaskmaskin og vaskemaskin.

Det ble med fuktindikator ikke registrert unormale fuktverdier i skap under vask, i benkeplater, på gulv ved oppvaskmaskin, på gulv ved vaskemaskin eller på gulv ved kjøleskap.

- Det er avvik: Det mangler fuger mellom benkeplater og fliser. Noe små sår i benkeplater. Litt slitt.

- Tiltak: Lokal utbedring av avvik.

Tekniske installasjoner:

- Vannledninger: Vannledninger er av kobber. Stoppekran i kjøkkenskap.

Hovedstoppekran står på naboen sin tomt.

Røranlegget fungerte tilfredsstillende ved en enkel test av dette på stedet. Vanntrykket vurderes å være tilfredsstillende. Ved visuell kontroll ble det ikke påvist lekkasje eller brekkasje. Videre kontroll av anlegget krever avansert teknologi.

Vurdering av avvik:

- Mer enn halvparten av forventet brukstid er passert på innvendige vannledninger.

Konsekvens/tiltak

- Tidspunkt for utskiftning av vannledninger nærmer seg.
- Det er ikke behov for utbedringstiltak siden anlegget fungerer i dag, men ut ifra alder kan skader plutselig oppstå på eldre anlegg.

Avløpsrør: Avløpsrør av plast.

Avløpsanlegget fungerte tilfredsstillende ved en enkel test av dette på stedet.

Vanntrykket vurderes å være tilfredsstillende. Ved visuell kontroll ble det ikke påvist lekkasje eller brekkasje. Videre kontroll av anlegget krever avansert teknologi.

Avvik:

- Det er ikke påvist tilfredsstillende stakemulighet på avløpsanlegg.
- Mer enn halvparten av forventet brukstid er passert på innvendige avløpsledninger.

Konsekvens/tiltak:

- Det må gjøres nærmere undersøkelser.
- Det er ikke behov for utbedringstiltak siden anlegget fungerer i dag, men ut ifra alder kan skader plutselig oppstå på eldre anlegg.
- Tidspunkt for utskiftning av avløpsrør nærmer seg.

Varmtvannstank:

Vurdering av avvik:

- Det er ikke påvist tilfredsstillende el-tilkobling av varmtvannstank iht. gjeldende forskrift.

Konsekvens/tiltak

- Det bør etableres tilfredsstillende el-tilkobling etter gjeldende forskrift.

- Elektisk anlegg: Tilstandsgrad satt pga feil beskrivelse av kurs i kursoversikt

Tomteforhold:

- Drenering: Dreneringsmasser av sprengstein/pukk fra byggeår. Ellers er det ukjent

hvordan bygget er drenert. Drenering er skjult i byggegrunnen og er av naturlige årsaker vanskelig å bedømme. Drenerende masser svekkes naturlig over tid. Det er ikke påvist bruk av fuktsikring/grunnmursplast mot muren.

Vurdering av avvik:

- Mer enn halvparten av forventet levetid på drenering er overskredet.

Konsekvens/tiltak:

- Tiltak for redrenering rundt boligen kan ikke utelukkes.
- Overvåk tilstanden jevnlig. For å få tilstandsgrad 0 eller 1 må dreneringen skiftes ut, men tidspunktet for når dette er nødvendig er vanskelig å si noe om. Bruken av underetg/kjeller vil og være avgjørende.
- Overvåk tilstanden jevnlig. For å få tilstandsgrad 0 eller 1 må dreneringen skiftes ut, men tidspunktet for når dette er nødvendig er vanskelig å si noe om.

Terrengforhold: Terreng faller stedvis mot grunnmur.

- Det er avvik: Det er stedvis at terreng faller mot grunnmur.

Konsekvens/tiltak

- Tiltak:

Stedvis terreng justeringer bør utføres

Utvendige vann- og avløpsledninger: Utvendige avløpsrør er av ukjent type. Det er slamavskiller med overløp til grøft.

Utvendige vannledninger er av ukjent type. Offentlig vannforsyning via private stikkledninger.

Vurdering av avvik:

- Mer enn halvparten av forventet brukstid er passert på utvendige avløpsledninger.
- Mer enn halvparten av forventet brukstid er passert på utvendige vannledninger.

Septiktank:

Det står en kum for avløp på tomten. Ukjent alder og oppbygning på denne.

Vurdering av avvik:

- Mer enn halvparten av forventet brukstid er passert på septiktank.

Konsekvens/tiltak

- Det er ikke behov for utbedringstiltak siden anlegget fungerer i dag, men ut ifra alder kan skader plutselig oppstå på eldre anlegg. Det bør gjøres mer undersøkelser rundt kummen.

Forhold som har fått TG3:

Utvendig:

- Balkonger, terrasser og rom under balkonger: Uteplass med treterrasse/altan og natursteinsheller. Gjerde med pvc og glass ved altan med høyde på ca 101.

Avvik:

- Det er værslitt/opsprukket trevirke/trepaneler.

Det mangler noe rekkverk på uteplass.

Konsekvens/tiltak:

- Lokal utbedring/utskiftning bør utføres. Rekkverk må monteres for å lukke avviket.

Kostnadsestimat: Under 10 000

- Utvendige trapper: Steintrapp til kjøkken.

Avvik:

- Det er ikke montert rekkverk.

Konsekvens/tiltak:

- Rekkverk må monteres for å lukke avviket.

Kostnadsestimat: Under 10 000

Tomteforhold - Forstøtningsmur av naturstein på tomten:

Avvik:

- Det mangler rekkverk/annen sikring på forstøtningsmuren(e) ut ifra dagens krav.

Konsekvens/tiltak:

- Rekkverk/annen sikring på forstøtningsmur må settes opp/utbedres.

Kostnadsestimat: Under 10 000

Innbo og løsøre

Bransjens liste over løsøre og tilbehør legges til grunn for salget dersom ikke annet fremkommer av salgsoppgaven. Listen følger vedlagt salgsoppgaven. Det er full avtalefrihet om hva som skal følge med bolig og fritidsbolig ved salg. Hvis hvitevarer og/eller annet teknisk utstyr medfølger, gis det ingen garantier i forhold til tilstand, funksjonalitet og levetid på disse.

Hvitevarer

Kun hvitevarer som er spesifikt angitt i salgsoppgaven, følger med. Dette gjelder uavhengig av om hvitevaren(e) eventuelt kan anses som integrerte.

Kun hvitevarer som er spesifikt angitt i salgsoppgaven, følger med. Dette gjelder uavhengig av om hvitevaren(e) eventuelt kan anses som integrerte.

Parkering

Parkeringsrett for 2 biler like ved grensen.

Forsikringsselskap

Storebrand

Radonmåling

Det gjøres oppmerksom på utleiers plikt til å radonmåle utleieenheter. Målt årsmiddelverdi skal være under 200 Bq/m³ (becquerel per kubikkmeter) i oppholdsrom. I tillegg skal tiltak for å redusere radonnivået alltid gjennomføres dersom det overstiger 100 Bq/m³. Selger har ikke foretatt radonmåling. Interessenter gjøres oppmerksom på at det som resultat av fremtidige målinger, vil kunne bli nødvendig å treffe radonreduserende tiltak. Slike eventuelle tiltak vil da måtte bekostes og utføres av kjøper.

Diverse

Areal i salgsoppgaven er hentet fra tilstandsrapporten. Boligens areal oppgis i BRA (bruksareal), som deles i underkategoriene BRA-i (arealet innenfor boenheten), BRA-e (arealet utenfor boenheten(e) og som tilhører denne, slik som for eksempel boder hvor adkomsten er utenfor boenheten), og BRA-b (arealet av innglasset balkong, veranda eller altan når denne er tilknyttet boenheten). TBA er arealet av terrasser, åpne balkonger og åpen altan tilknyttet boenheten.

Energi

Oppvarming

Vedovn i stue

Energikarakter

Ikke angitt

Energifarge

Ikke angitt

Info energiklasse

Alle som skal selge eller leie ut eiendom må som hovedregel energimerke boligen og fremskaffe en energiattest. Unntak gjelder blant annet for frittstående bygninger med bruksareal på mindre enn 50 m². Det er eier som plikter å fremlegge energiattest og eier er selv ansvarlig for at opplysningene er riktige. For ytterligere informasjon se www.energimerking.no.

Eier har ikke energimerket eiendommen og interessenter må derfor legge til grunn at eiendommen har energimerke G.

Økonomi

Tot prisant. ekskl. omk.

Kr 1 850 000

Kommunale avgifter

Kr 5 025

Kommunale avgifter år

2024

Info kommunale avgifter

Kommunale avgifter omfatter gebyr på vatn kr. 4 316,-

Renovasjon faktureres direkte fra BIR. Årlig kostnad er kr 1497,-.

Det gjøres oppmerksom på at det kan forekomme variasjon i avgiftene som følge av forbruk og eventuelle kommunale endringer av gebyr/avgift

Info eiendomsskatt

Det er ikke eiendomsskatt i Bjørnafjorden kommune.

Formuesverdi sekundær

Kr 1 649 348

Formuesverdi sekundær år

2023

Info formuesverdi

Opplysningene om formuesverdi er basert på skatteetatens boligkalkulator og det tas forbehold om at den beregnede formuesverdien kan avvike fra eiendommens fastsatte formuesverdi, som ikke har latt seg fremskaffe.

Formuesverdien fastsettes med utgangspunkt i en kvadratmeterpris som beregnes av Statistisk sentralbyrå (SSB). Kvadratmeterprisen skal gi uttrykk for en estimert markedsverdi per kvadratmeter og bygger på statistiske opplysninger om omsatte boliger, herunder boligens beliggenhet, areal, byggeår og type bolig. Det tas også hensyn til om boligen ligger i et område som er tett eller spredt bebygget. Ut fra kvadratmeterprisene til SSB fastsetter Skatteetaten årlige kvadratmeterprissatser. Disse satsene utgjør henholdsvis 25 prosent av kvadratmeterprisene for primærboliger (der boligeier er folkeregistrert per 1. januar) og 90 prosent for sekundærboliger (alle andre boliger) for inntektsåret 2021. Formuesverdien fastsettes ved å multiplisere kvadratmetersatsen med boligens areal (P-ROM/BOA). For fritidseiendom settes formuesverdi til 30% av eiendommens markedsverdi

Tilbud lånefinansiering

Aktiv Eiendomsmeistring samarbeider med sparebankene i Eika Alliansen om formidling av finansielle tjenester. Ta gjerne kontakt med megler for formidling av et uforpliktende

tilbud om finansiering. Meglerforetaket kan motta provisjon ved formidling av finansielle tjenester.

Aktiv Eiendomsmegling samarbeider med sparebankene i Eika Alliansen om formidling av finansielle tjenester. Ta gjerne kontakt med megler for formidling av et uforpliktende tilbud om finansiering. Meglerforetaket kan motta provisjon ved formidling av finansielle tjenester.

Offentlige forhold

Eiendommens betegnelse

Gårdsnummer 123, bruksnummer 74 i Bjørnafjorden kommune.

Tinglyste heftelser og rettigheter

På eiendommen er det tinglyst følgende heftelser og rettigheter som følger eiendommens matrikkel ved overskjøting til ny hjemmelshaver:

4624/123/74:

02.01.1981 - Dokumentnr: 7 - Registrering av grunn

Denne matrikkelenhet opprettet fra:

Knr:4624 Gnr:123 Bnr:5

01.01.2020 - Dokumentnr: 1310781 - Omnummerering ved kommuneendring

Tidligere: Knr:1241 Gnr:23 Bnr:74

02.01.1981 - Dokumentnr: 7 - Bestemmelse om veg

Rettighet hefter i: Knr:4624 Gnr:123 Bnr:5

Bestemmelse om vannrett

Dok.nr skal være 8

Diverse påtegning

Tinglyst tilleggserklæringer 2017/164366

22.02.2017 - Dokumentnr: 164366 - Bestemmelse om veg

Rettighet hefter i: Knr:4624 Gnr:123 Bnr:5

Gjelder den nye veien

22.02.2017 - Dokumentnr: 164366 - Best. om adkomstrett

Rettighet hefter i: Knr:4624 Gnr:123 Bnr:5

Til parkeringsplassene

22.02.2017 - Dokumentnr: 164366 - Bestemmelse om bebyggelse
Rettighet hefter i: Knr:4624 Gnr:123 Bnr:5
Rett til å ha bygg stående 1 meter fra tomtegrensen

22.02.2017 - Dokumentnr: 164366 - Erklæring/avtale
Rettighet hefter i: Knr:4624 Gnr:123 Bnr:5
Rett til avrenningsgrøft fra gråvannstank

Ferdigattest/brukstillatelse

I følge opplysninger fra kommunen foreligger det verken midlertidig brukstillatelse eller ferdigattest på eiendommen, og plan- og bygningslovens formelle forutsetning for lovlig bruk av eiendommen kan derfor ikke dokumenteres.

Som et utgangspunkt skal det foreligge ferdigattest. Det er innført bestemmelser i plan- og bygningsloven som sier at ferdigattest ikke vil bli gitt for oppførte bygg som er søkt før 1. januar 1998. Det kan dermed ikke søkes om ferdigattest for slike bygg. Dette betyr ikke at ulovlig oppførte bygg blir lovlige, men bare at byggesaken ikke lenger skal avsluttes med ferdigattest. Det skal uansett foreligge midlertidig brukstillatelse. Midlertidig brukstillatelse er en forutsetning for at et tiltak kan tas i bruk. Manglende midlertidig brukstillatelse betyr da at bygget ikke er lovlig tatt bruk.

Det er ikke mottatt byggetegninger fra byggeår. Megler har derfor ikke kunnet kontrollere hvorvidt dagens bygninger og planløsning (herunder formål/bruk) er godkjent eller er i samsvar med eventuelle godkjente tegninger og tiltak.

Ovennevnte medfører at man ikke vet hvorvidt eiendommen har lovlighetsmangler eller ikke. En konsekvens av lovlighetsmangler kan for eksempel være at kommunen gir pålegg om tilbakeføring av det ulovlige tiltaket. Kommunen kan også innkreve tvangsmulkt frem til manglene er brakt i orden. Kjøper overtar ansvar og risiko for nevnte forhold.

Det foreligger godkjente tegninger fra tilbygget som stemmer med dagens bruk. Tilbygget har blitt godkjent av Fusa kommune.

Terrassen er ikke søkt om hos kommune.

Konferer megler.

Vei, vann og avløp

Vann: Eiendommen er tilknyttet offentlig vann via private stikk- og fellesledninger.

Vi gjør oppmerksom på at private ledninger vedlikeholdes for eiers regning. For private fellesledninger er der normalt tilknyttet solidarisk vedlikeholdsplikt.

Avløp: Privat septikkanlegg. Avløp til kum med spredning til grøft.

Vei: Eiendommen har adkomst via privat vei.

Regulerings og arealplaner

Eiendommen er uregulert.

Eiendommen ligger i et område avsatt til LNF iht. kommuneplan.

Kommuneplan:

Planidentifikasjon: 1241201501

Plannavn: Arealdelen av kommuneplanen 2015-2027

Plantype: Kommuneplanens arealdel

Planstatus: Endelig vedtatt arealplan

Arealformål:

Arealbruk: LNRF areal for nødvendige tiltak for landbruk og reindrift og gårdstilknyttet næringsvirksomhet basert på gårdens ressursgrunnlag

Arealbrukstatus: Nåværende

Områdenavn: L180

Planidentifikasjon: 1241201501

Konferer megler.

Adgang til utleie

Det er ikke kjent at det foreligger offentligrettslige regler som er til hinder for at hele eiendommen leies ut.

Legalpant

Kommunen har legalpant i eiendommen for forfalte krav på eiendomsskatt og kommunale avgifter/gebyrer.

Kommentar bo- og driveplikt

Det er ikke bo- og driveplikt på eiendommen.

Kommentar konsesjon

Erverv av eiendommen er konsesjonsfritt.

Kommentar odelsrett

Det er ikke odelsrett på eiendommen.

Kontraktsgrunnlag

Salgs- og betalingsvilkår

Eiendommen skal overleveres til kjøper i tråd med det som er avtalt. Det er viktig at kjøper setter seg grundig inn i alle salgsdokumentene, herunder salgsoppgave, tilstandsrapport og selgers egenerklæring. Kjøper anses kjent med forhold som er tydelig beskrevet i salgsdokumentene. Forhold som er beskrevet i salgsdokumentene kan ikke påberopes som mangler. Dette gjelder uavhengig av om kjøper har lest dokumentene. Alle interessenter oppfordres til å undersøke eiendommen nøye, gjerne sammen med fagkyndig, før bud inngis. Kjøper som velger å kjøpe usett, kan som hovedregel ikke gjøre gjeldende som mangel noe kjøper burde blitt kjent med ved undersøkelse av eiendommen, eller som er tydelig beskrevet i salgsdokumentene. Hvis noe trenger avklaring, anbefaler vi at kjøper rådfører seg med eiendomsmegler eller en fagkyndig før det legges inn bud.

Kjøper har krav på at eiendommen er i henhold til avtalen. Hvis det ikke er avtalt noe særskilt, kan eiendommen ha en mangel dersom den ikke er slik kjøper må kunne forvente ut ifra blant annet boligens alder, type og synlige tilstand. Det samme gjelder hvis det er holdt tilbake eller gitt uriktige opplysninger om eiendommen som ikke er rettet i tide på en tydelig måte, og man må gå ut fra at opplysningen har virket inn på avtalen. En bolig som har blitt brukt i en viss tid, har vanligvis blitt utsatt for slitasje, og skader kan ha oppstått. Slik bruksslitasje må kjøper regne med, og det kan avdekkes enkelte forhold etter overtakelse som gjør utbedringer nødvendig. Normal slitasje og skader som trenger utbedring, er innenfor hva kjøper må forvente, og vil ikke utgjøre en mangel.

Boligen kan også ha en mangel hvis opplyst areal avviker fra faktisk størrelse. Avviket må være minst 2 prosent, og minst 1 kvadratmeter. Det er likevel ikke en mangel dersom selger godtgjør at kjøperen ikke la vekt på opplysningen, jf. avhendingsloven § 3-3 (2).

Ved beregning av et eventuelt prisavslag eller erstatning, må kjøper selv dekke tap/kostnader opp til et beløp på kr 10 000 (egenandel). Egenandel kommer først på tale når det er konstatert mangel ved eiendommen.

Hvis kjøper ikke er forbruker, selges eiendommen "som den er", og selgers ansvar er da begrenset, jf. avhl. § 3-9, første ledd 2. pkt. Avhl. § 3-3 (2) fravikes, og hvorvidt et innendørs arealavvik karakteriseres som en mangel vurderes etter avhl. § 3-8. Informasjon om kjøpers undersøkelsesplikt, herunder oppfordringen om å undersøke eiendommen nøye, gjelder også for kjøpere som ikke anses som forbrukere. Med forbrukerkjøp menes kjøp av eiendom når kjøperen er en fysisk person som ikke hovedsakelig handler som ledd i næringsvirksomhet.

Budgivning

Budgivning i forbrukerforhold

Budgivere oppfordres til å legge inn bud elektronisk. Dette gjøres på eiendommens hjemmeside på aktiv.no, ved å bruke «Gi bud»-knappen. Ved elektronisk budgivning, samtykker budgiver til elektronisk kommunikasjon. Eiendomsmegler skal legge til rette for en forsvarlig avvikling av budrunden og kan ikke videreformidle bud med en kortere akseptfrist enn kl. 12.00 første virkedag etter siste annonserte visning. Etter klokken 11:30 anbefaler vi akseptfrist på minimum 30 minutter. Bud bør legges inn i god tid før konkurrerende buds akseptfrist utløper. For øvrig henvises til forbrukerinformasjon om budgivning i salgsoppgaven. Oppdragsgiver er oppfordret til å ikke ta imot bud direkte fra budgiver, men å henvise budgiver videre til megler. Som kjøper vil du få forelagt kopi av budjournal. Alle bud vil bli gjort kjent for kjøper og selger i handelen. Øvrige budgivere kan be om å få en kopi av budjournal i anonymisert form.

Budgivning utenfor forbrukerforhold

Budgivere oppfordres til å legge inn bud elektronisk. Dette gjøres på eiendommens hjemmeside på aktiv.no, ved å bruke «Gi bud»-knappen. Ved elektronisk budgivning, samtykker budgiver til elektronisk kommunikasjon. Det anbefales at hvert bud har en akseptfrist som muliggjør en forsvarlig avvikling av budrunden. Vi anbefaler minimum 30 minutter akseptfrist. Oppdragsgiver er oppfordret til å ikke ta imot bud direkte fra budgiver, men å henvise budgiver videre til megler.

Opplysningene i salgsoppgaven er godkjent av selger. Alle interessenter oppfordres imidlertid til grundig besiktigelse av eiendommen, gjerne sammen med fagmann før bud inngis.

Budgivning i forbrukerforhold

Budgivere oppfordres til å legge inn bud elektronisk. Dette gjøres på eiendommens hjemmeside på aktiv.no, ved å bruke «Gi bud»-knappen. Ved elektronisk budgivning, samtykker budgiver til elektronisk kommunikasjon. Eiendomsmegler skal legge til rette for en forsvarlig avvikling av budrunden og kan ikke videreformidle bud med en kortere akseptfrist enn kl. 12.00 første virkedag etter siste annonserte visning. Etter klokken 11:30 anbefaler vi akseptfrist på minimum 30 minutter. Bud bør legges inn i god tid før konkurrerende buds akseptfrist utløper. For øvrig henvises til forbrukerinformasjon om budgivning i salgsoppgaven. Oppdragsgiver er oppfordret til å ikke ta imot bud direkte fra budgiver, men å henvise budgiver videre til megler. Som kjøper vil du få forelagt kopi av budjournal. Alle bud vil bli gjort kjent for kjøper og selger i handelen. Øvrige budgivere kan be om å få en kopi av budjournal i anonymisert form.

Budgivning utenfor forbrukerforhold

Budgivere oppfordres til å legge inn bud elektronisk. Dette gjøres på eiendommens hjemmeside på aktiv.no, ved å bruke «Gi bud»-knappen. Ved elektronisk budgivning, samtykker budgiver til elektronisk kommunikasjon. Det anbefales at hvert bud har en

akseptfrist som muliggjør en forsvarlig avvikling av budrunden. Vi anbefaler minimum 30 minutter akseptfrist. Oppdragsgiver er oppfordret til å ikke ta imot bud direkte fra budgiver, men å henvise budgiver videre til megler.

Opplysningene i salgsoppgaven er godkjent av selger. Alle interessenter oppfordres imidlertid til grundig besiktigelse av eiendommen, gjerne sammen med fagmann før bud inngis.

Omkostninger kjøpers beskrivelse

1 850 000 (Prisantydning)

Omkostninger

46 250 (Dokumentavgift)

260 (Panteattest kjøper)

545 (Tinglysningsgebyr pantedokument)

545 (Tinglysningsgebyr skjøte)

15 900 (Boligkjøperforsikring – fem års varighet (valgfritt))

2 800 (Boligkjøperforsikring Help Pluss - ett års varighet (valgfritt))

47 600 (Omkostninger totalt)

63 500 (med Boligkjøperforsikring - fem års varighet)

66 300 (med Boligkjøperforsikring inkludert ett år med Help Pluss)

1 897 600 (Totalpris. inkl. omkostninger)

1 913 500 (Totalpris. inkl. omkostninger (med Boligkjøperforsikring - fem års varighet))

1 916 300 (Totalpris. inkl. omkostninger (med Boligkjøperforsikring inkludert ett år med Help Pluss))

Regnestykket forutsetter at det kun tinglyses ett pantedokument og at eiendommen selges til prisantydning. Det tas forbehold om endringer i offentlige avgifter/gebyrer.

Omkostninger kjøpers beløp

Kr 47 600

Betalingsbetingelser

Med mindre annet er avtalt forutsettes det at kjøpesum inkludert omkostninger er innbetalt og disponibelt på meglerforetakets klientkonto innen overtakelse.

Kjøpesummen skal innbetales fra norsk finansinstitusjon og/eller fra kjøpers egen konto i norsk finansinstitusjon.

Det forutsettes av skjøtet tinglyses på ny eier, med mindre det er tatt andre forbehold i budgivningen.

Hvitvaskingsreglene

Megler har plikt til å gjennomføre kundetiltak. Hvis kjøper ikke bidrar til at megler får gjennomført kundetiltak og dette fører til at transaksjonen ikke kan gjennomføres eller blir forsinket, misligholder kjøper avtalen. Etter 30 dager er misligholdet vesentlig. Dette gir selger rett til å heve og gjennomføre deknings salg for kjøpers regning. Megler har plikt til å gjennomføre kundetiltak. Hvis kjøper ikke bidrar til at megler får gjennomført kundetiltak og dette fører til at transaksjonen ikke kan gjennomføres eller blir forsinket, misligholder kjøper avtalen. Etter 30 dager er misligholdet vesentlig. Dette gir selger rett til å heve og gjennomføre deknings salg for kjøpers regning.

Personopplysningsloven

Personopplysninger blir behandlet i samsvar med personopplysningsloven.

Personopplysninger blir behandlet i samsvar med personopplysningsloven.

Boligselgerforsikring

Selger har ikke tegnet boligselgerforsikring på boligen. Selger har likevel utarbeidet en egenerklæring som kjøper bør gjøre seg kjent med før budgivning.

Boligkjøperforsikring

Vedlagt i salgsoppgaven følger informasjon om Boligkjøperforsikring og Boligkjøperforsikring Pluss fra HELP Forsikring AS. Boligkjøperforsikring er en rettshjelpsforsikring som gir trygghet og profesjonell juridisk hjelp dersom det oppdages uventede feil eller mangler ved boligen de neste fem årene. Boligkjøperforsikring Pluss har samme dekning som boligkjøperforsikring, med tillegg av fullverdig advokathjelp på viktige rettsområder i privatlivet. Boligkjøperforsikring Pluss betales årlig. Les mer om begge forsikringene i vedlagte materiell eller på help.no. Det gjøres oppmerksom på at boligkjøperforsikring kun kan tegnes av forbruker. Meglerforetaket mottar kr 4 200/4 600/5 000 i kostnadsgodtgjørelse, avhengig av boligtype, samt et tillegg på kr 1 000 ved salg av Boligkjøperforsikring Pluss.

Vedlagt i salgsoppgaven følger informasjon om Boligkjøperforsikring Pluss og Boligkjøperforsikring fra HELP Forsikring AS. Boligkjøperforsikring er en rettshjelpsforsikring som gir trygghet og profesjonell juridisk hjelp dersom det oppdages uventede feil eller mangler ved boligen de neste fem årene. Boligkjøperforsikring Pluss har samme dekning som boligkjøperforsikring, med tillegg av fullverdig advokathjelp på viktige rettsområder i privatlivet. Les mer om begge forsikringene i vedlagte materiell eller på help.no. Det gjøres oppmerksom på at boligkjøperforsikring kun kan tegnes av forbruker. Meglerforetaket mottar kr 4 200/4 600/5 000 i kostnadsgodtgjørelse, avhengig av boligtype, samt et tillegg på kr 1 000 ved salg av Boligkjøperforsikring Pluss.

Oppdragsansvarlig

Fredrik Tøsdal
Eiendomsmegler MNEF/ Partner
Fredrik.Tosdal@aktiv.no
Tlf: 930 21 497

Ansvarlig megler

Fredrik Tøsdal
Eiendomsmegler MNEF/ Partner
Fredrik.Tosdal@aktiv.no
Tlf: 930 21 497

Aktiv Laguneparken AS, Laguneveien 7
5239 Rådal
Tlf: 551 14 770

Salgsoppgavedato

10.02.2025





Fotocompagniet AS
Tom Berger

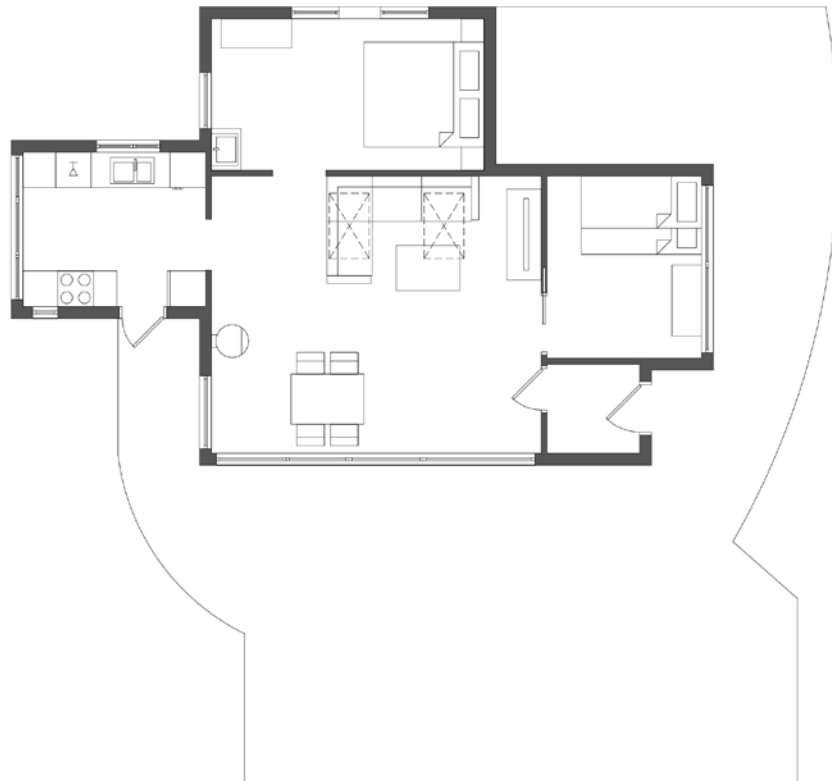































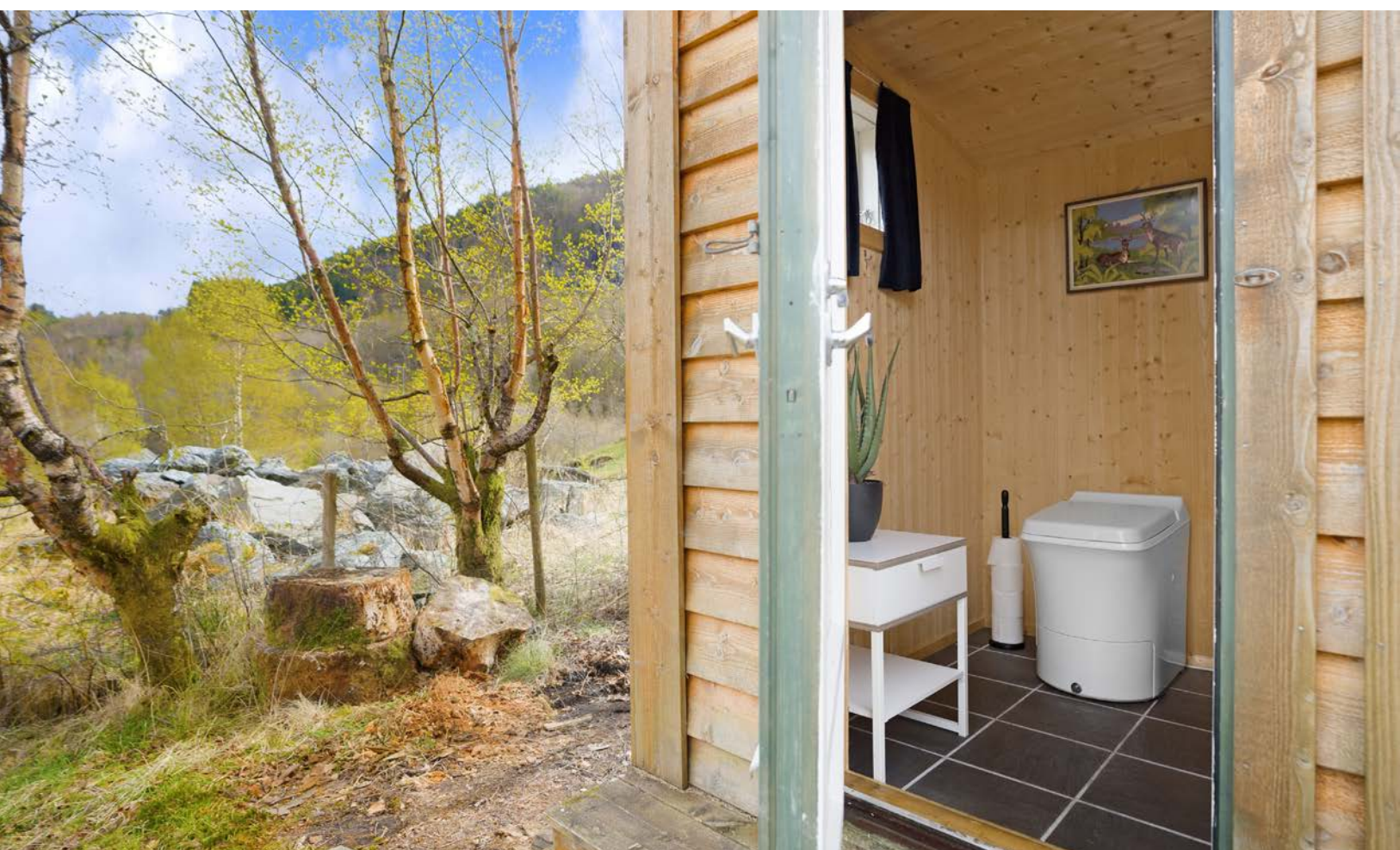



























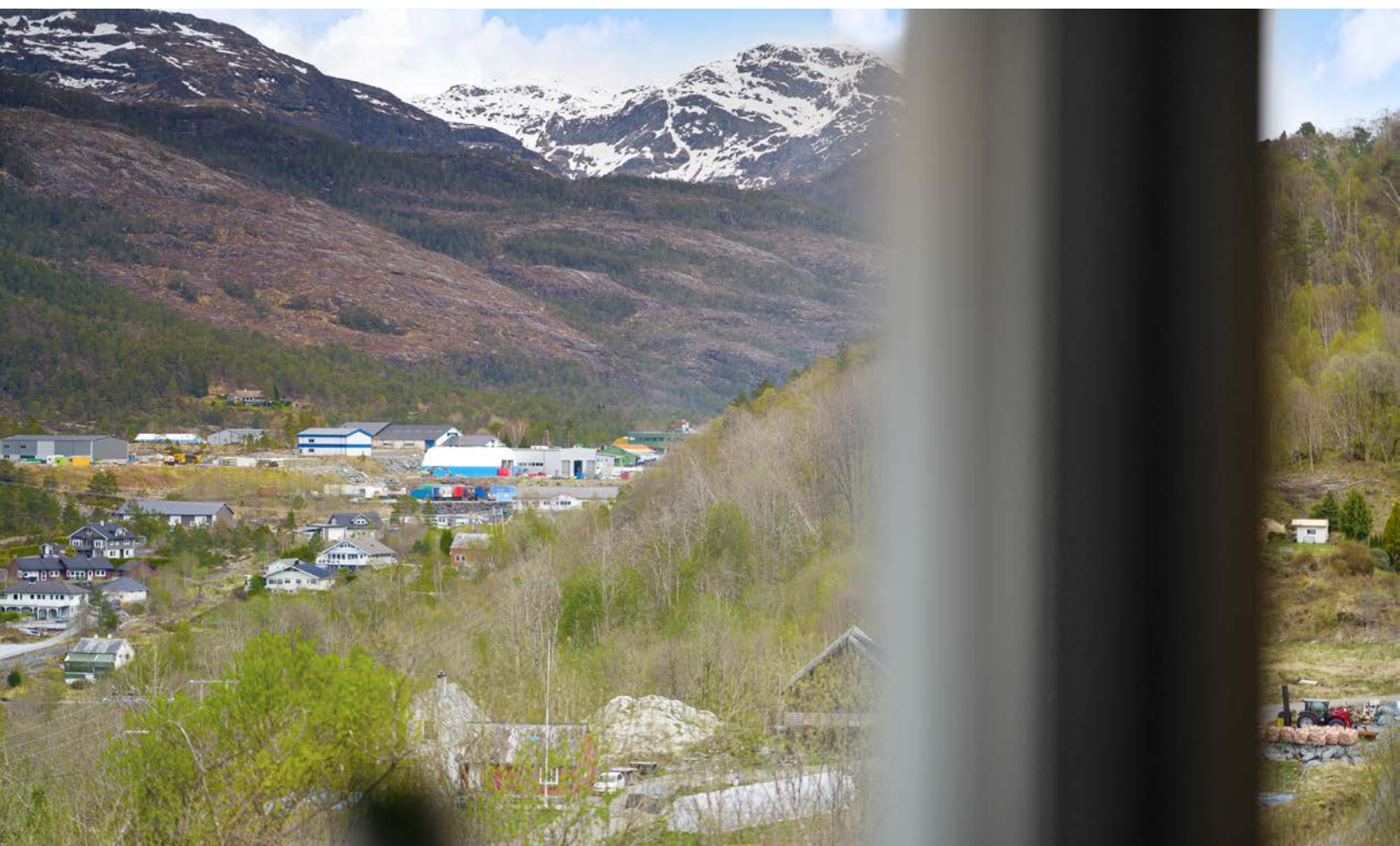











Vedlegg

Tilstandsrapport

-  Fritidsbolig
-  Øvre Eikeland 36, 5640 EIKELANDSOSEN
-  BJØRNAFJORDEN kommune
-  # gnr. 123, bnr. 74

Sum areal alle bygg: BRA: 65 m² BRA-i: 54 m²



Befaringsdato: 25.04.2024

Rapportdato: 05.05.2024

Oppdragsnr.: 18858-1553

Referansenummer: SI4191

Autorisert foretak: Takst Partner Vest AS

Sertifisert Takstingeniør: Kjell Erik Bjorheim



Rapporten kan brukes i inntil ett år etter befaringsdatoen, og kan ikke gjenbrukes ved flere boligsalg i denne perioden. For eiendomsoverdragelser fra 1.1.2024, må selger sørge for at areal i rapporten er oppdatert og følger ny bransjestandard for areal. Skjer det endringer, oppstår skader også videre på boligen, bør du som selger be om oppdatert rapport.

Norsk takst

Norsk takst er bransjeorganisasjonen for landets bygningssakkyndige og takstforetak, med om lag 1400 sertifiserte medlemmer fordelt på omtrent 1000 bedrifter. I boligomsetningen regnes takstrapportene som et helt avgjørende element i den informasjonen som gjøres tilgjengelig for kjøper. Årlig leverer medlemmene rundt 120.000 slike takster. Det gir unik oversikt over norske boliger, og bidrar til at alle oppdrag kan utføres med utgangspunkt i erfaringsbasert kvalitet.



Det stilles høye krav til utdanning, sertifisering og yrkesetikk. Norsk takst er opptatt av at boligomsetningen skal være trygg, og legger vekt på å opptre uavhengig av andre bransjeaktører. Bygningssakkyndige fakturerer sine tjenester uten hensyn til hvilken pris som oppnås, og skal heller ikke på annen måte ha noen egeninteresse knyttet til handelen.

Uavhengighet og god fagkunnskap har over tid bygget troverdighet og tillit. Både selger og kjøper skal kunne stole på bygningssakkyndiges vurderinger. For tilfeller der det likevel skulle oppstå misnøye med utført arbeid, har vi sammen med Forbrukerrådet etablert en klagenemnd.

Norsk takst har en sentral rolle i utviklingen av norske standarder, regler og profesjonsprinsipper, og representerer bransjen i alle relevante internasjonale fora. Dette sikrer at norske bygningssakkyndige tidlig kan tilpasse seg krav og bransjetrender fra utlandet, samtidig som takseringsfaget får en norsk stemme på verdensbasis. Organisasjonen bidrar i næringspolitisk sammenheng, og har vært en pådriver for å sikre at lover og regler gir trygghet for forbrukerne i boligomsetningen.

Takst Partner Vest

Om oss

Takst Partner Vest består av tre erfarne takstmenn:

Stig Opheim, Kjell Erik Bjorheim og Erik Johannesen.

Vårt naturlige markedsområde er Bergen og Stavanger området, men gjelder det større takseringsoppdrag og næringstaksering, påtar vi oss oppdrag også ellers i landet. Kundene våre er privatpersoner, eiendomsmeglere, banker, forsikringsselskaper og bedrifter.

Takst Partner Vest er medlem av Norsk Takst og autorisert i henhold til forbundets regler, herunder krav til skole og etterutdanning. Vi er nøye med å utføre ethvert oppdrag i tråd med forbundets takseringsstandarder og stiller høye krav til oss selv både når det gjelder integritet og faglig kompetanse.

Kjell Erik Bjorheim er ansvarlig takstmann i Rogaland.



Rapportansvarlig

Kjell Erik Bjorheim

Uavhengig Takstingeniør

kjell-erik@tpvest.no

992 68 291



Dette trenger du å vite om tilstandsrapporten



Hva er en tilstandsrapport?

En tilstandsrapport beskriver synlige skader/avvik eller tegn på skader/avvik på boligen. Rapporten fremhever vanligvis ikke positive egenskaper ved boligen.



Hva vurderer en bygningsakkyndig?

Den bygningsakkyndige vurderer boligen ut fra hva man kan forvente av en bygning av samme alder og type. Vurderingen gjøres som regel mot hvordan det var vanlig å bygge og regler som gjaldt da boligen ble oppført (søknadstidspunktet). Forhold som er vanlige for bygningens alder, slik som slitasje etter normal bruk regnes ikke som avvik.



Hva inneholder tilstandsrapporten?

Den bygningsakkyndige undersøker rom og bygningsdeler slik det kommer frem av [Forskrift til avhendingsloven](#). Tilstandsrapporten inneholder bare avvik som den bygningsakkyndige kan se eller kontrollere med enkle hjelpemidler. Det gjøres ikke nærmere undersøkelser slik som åpning av vegger eller andre bygningsdeler. I vegg mot våtrom og rom under terreng kan det borres et hull for å gjøre enkle undersøkelser slik som fuktøk.

Når du kjøper en brukt bolig

Når du kjøper en brukt bolig, er det viktig å være oppmerksom på at dette ikke kan sammenlignes med å kjøpe en ny bolig. Måten boligen ble bygget på kan være annerledes enn i dag. Bygninger svekkes over tid, og utsettes for slitasje blant annet på grunn av bruk og vær og vind. Mange boliger fornyes helt eller delvis, noen i flere omganger, eller det oppføres tilbygg. Særlig for boliger som er pusset opp eller endret, er det viktig å merke seg at fornyelse av overflater ikke nødvendigvis betyr at bygningsdeler under er forbedret.

Vurdering mot byggeår

Den bygningsakkyndige vil vurdere boligen mot hvordan det var vanlig å bygge og regler som gjaldt da bygningen ble oppført (søknadstidspunktet). Den bygningsakkyndige ser etter avvik som har betydning for og som reduserer boligens funksjon og verdi, og som kommer frem av Forskrift til avhendingslova. Noen rom og bygningsdeler slik som bad og vaskerom, og forhold som gjelder sikkerhet mot brann, rekkverk og trapper osv., vil den bygningsakkyndige vurdere mot dagens regelverk. Etter dagens regelverk vil disse kunne få en tilstandsgrad 2 eller 3 uten at det nødvendigvis er krav om at avviket må utbedres.

Tilstandsrapporten beskriver ikke hele boligen

BYGNINGSSAKKYNDIGE SER FOR EKSEMPEL IKKE PÅ (MED MINDRE BYGNINGSDELEN ER NEVNT I RAPPORTEN)

- vanlig slitasje og normal vedlikeholdstilstand
- bagatellmessige forhold som ikke påvirker bygningens bruk eller verdi vesentlig
- etasjeskillere
- tilleggsbygg slik som garasje, bod, anneks, naust også videre
- utvendige trapper
- støttemurer
- skjulte installasjoner
- installasjoner utenfor bygningen
- full funksjonstesting av el- og VVS-installasjoner
- geologiske forhold og bygningens plassering på grunnen
- bygningens planløsning
- bygningens innredning
- løspore slik som hvitevarer
- utendørs svømmebasseng og pumpeanlegg
- bygningens estetikk og arkitektur
- bygningens lovlighet (bortsett fra bruksendringer, brannceller og forhold som åpenbart kan påvirke helse, miljø og sikkerhet)
- fellesarealer (med mindre boligeier har vedlikeholdsplikt for fellesarealer og dette er kjent for bygningsakkyndig, eller fellesarealet har en særlig tilknytning til boligen).

© iVerdi 2023 © Norsk takst 2023

Malen til denne rapporten, inkludert standardtekstene fra Norsk takst, er vernet etter åndsverkloven og kan kun benyttes av medlemsforetakene i Norsk takst og av takstingeniører som er sertifisert i slikt foretak, samt av kunder hos iVerdi og studenter hos NEAK. For andre aktører er eksemplarframstilling av malen og standardtekster, som utskrift og annen kopiering til bruk som grunnlag for tilsvarende rapporter, bare tillatt når det er hjemlet i lov (kopiering til privat bruk, sitat o.l.) eller avtale med Norsk Takst ([Forside](#)) eller iVerdi ([Hjem-iVerdi](#)).

Utnyttelse i strid med lov eller avtale kan medføre erstatnings- og straffeansvar.

Dette trenger du å vite om tilstandsrapporten

Tilstanden vurderes med ulike tilstandsgrader

Tilstanden gir uttrykk for en gitt forventet tilstand, blant annet vurdert ut fra alder og normal bruk. Ved Tilstandsgrad 0 (TG0) og Tilstandsgrad 1 (TG1) gir den bygningsakkyndige normalt ingen begrunnelse for valg av tilstandsgrad. Grunnen er at bygningen eller bygningsdelen da bare har normal slitasje. Ved skjulte konstruksjoner kan alder alene avgjøre tilstandsgrad. Når bygningsakkyndige anbefaler tiltak, for eksempel utbedringer, må brukeren av rapporten vurdere om tiltakene er nødvendige og lønnsomme.

Når den bygningsakkyndige velger tilstandsgrad, baseres vurderingen på faste kriterier som følger av gjeldende bransjestandard for Teknisk tilstandsanalyse ved omsetning av bolig og Forskrift til avhendingslova.



TILSTANDSGRAD 0, TG0: INGEN AVVIK

Bygningsdelen skal være tilnærmet ny, ikke vise tegn på slitasje og det skal være lagt frem dokumentasjon på faglig god utførelse. Det er ingen merknader til delen.



TILSTANDSGRAD 1, TG1: MINDRE AVVIK

Bygningsdelen skal bare ha normal slitasje, og strakstiltak skal ikke anses som nødvendig. Graden kan også brukes når delen er ny, men der dokumentasjon på faglig god utførelse mangler.



TILSTANDSGRAD 2, TG2: VESENTLIGE AVVIK OG MINDRE AVVIK SOM ETTER NS 3600 GIR TG 2

Bygningsdelen skal enten ha feil utførelse, en skade eller symptomer på skade, sterk slitasje eller nedsatt funksjon. Graden gis når bygningsdelen trenger vedlikehold eller tiltak i nær fremtid. Graden skal også brukes når delen er gammel og det er grunn til å varsle om faren for skader på grunn av alderen, eller når det er grunn til å overvåke delen spesielt på grunn av fare for større skader eller følgeskader.

Ved avvik som ikke krever umiddelbare tiltak (ingen umiddelbar kostnad) så blir TG2 markert med en lysere farge.



TILSTANDSGRAD 3, TG3: STORE ELLER ALVORLIGE AVVIK

Denne tilstandsgraden brukes ved kraftige tegn på forhold som man må regne med trenger utbedring straks eller innen kort tid. Det er påvist funksjonssvikt eller sammenbrudd.



IKKE UNDERSØKT/IKKE TILGJENGELIG FOR UNDERSØKELSE

Det kan være avvik/skader som ikke er avdekket.

Hva er et anslag på utbedringskostnad?

Hva det vil koste å utbedre rom eller bygningsdeler, er et forsiktig anslag basert på nåværende kvalitet, registrert avvik og angitte tiltak i rapporten. Anslaget er gitt på generelt grunnlag og må ikke forveksles med et pristilbud fra en håndverker. Det kan foreligge avvik og tiltak som ikke kommer frem av rapporten. Utbedringskostnad avhenger blant annet av personlige valg av og markedspris på materialer og tjenesteyter.

I rapporten skal det settes anslag for utbedringskostnad for TG3, og slikt anslag kan også gis ved TG2.



Ingen umiddelbare kostnader



Tiltak under kr 10 000



Tiltak mellom kr 10 000 - 50 000



Tiltak mellom kr 50 000 - 100 000



Tiltak mellom kr 100 000 - 300 000



Tiltak over kr 300 000

Beskrivelse av eiendommen

REFERANSENIVÅ: Boligen er oppført i 1960, i hht gjeldende regelverk. Dette er referansenivået for bygningen. Normal standard.

MRK: En rekke egenskaper som f. eks varmeisolasjon og ventilasjon m.m., er dårligere for bygninger fra 1960, enn bygninger oppført etter dagens krav.

Når det gjelder tilstanden for øvrig henvises det til beskrivelse av de forskjellige bygningsdeler og kommentarer.

Eier har hatt boligen siden 2020. Det er gjort noen oppgraderinger i boligen etter dette.

Arealer

[Gå til side](#)

Forutsetninger og vedlegg

[Gå til side](#)

Lovlighet

[Gå til side](#)

Fritidsbolig

- Det foreligger godkjente og byggemeldte tegninger, som stemmer med dagens bruk

Det foreligger godkjente og byggemeldte tegninger fra tilbygget som stemmer med dagens bruk. Tilbygget har blitt godkjent av Fusa kommune.

Merknad fra kommunen: Eldre bygg, finn ikkje teikningar eller ferdigattest/mellombels bruksløyve for bygget i byggesaksarkivet, kun teikningar for tilbygg.

Sammendrag av boligens tilstand

Fordeling av tilstandsgrader

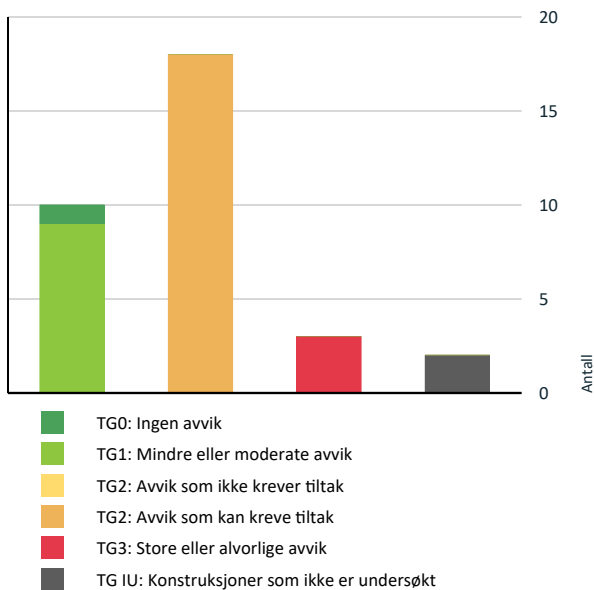

Vil du vite mer om tilstandsgrader? Se side 4.

Anslag på utbedringskostnad

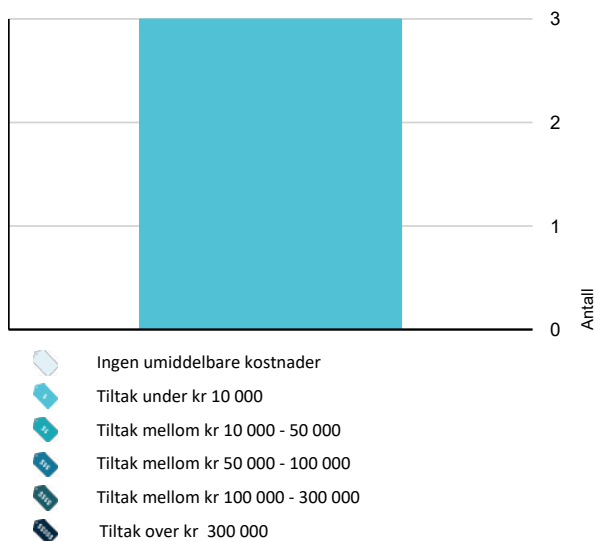

Hva er anslag på utbedringskostnad? Se side 4.

Spesielt for dette oppdraget/rapporten

Bygningsdeler med TG-2 er ikke kostnadsestimat i denne rapporten da dette ikke er et forskriftskrav, dette må evt bestilles som et tillegg.

Takstmann med 20 års erfaring i takseringsbransjen, godkjent sertifikat på næring, byggelånskontroll, bolig, TEGoVA Residential Valuer, tilstandsrapporter og skadetaksering. Gyldigheten på rapporten er et år fra befæringsdatoen 25.04.2024. Etter dette må rapporten oppdateres med ny befaring og kontroll av bygningene.

Oppsummering av avvik

Vil du vite mer? Se på rommet eller bygningsdelen senere i rapporten.

Fritidsbolig

TG 3 STORE ELLER ALVORLIGE AVVIK

! Utvendig > Balkonger, terrasser og rom under balkonger [Gå til side](#)

! Utvendig > Utvendige trapper [Gå til side](#)

! Tomteforhold > Forstøtningsmurer [Gå til side](#)

TG IU KONSTRUKSJONER SOM IKKE ER UNDERSØKT

! Utvendig > Takkonstruksjon/Loft [Gå til side](#)

! Tomteforhold > Oljetank [Gå til side](#)

TG 2 AVVIK SOM KAN KREVE TILTAK

! Utvendig > Taktekking [Gå til side](#)

! Utvendig > Nedløp og beslag [Gå til side](#)

! Utvendig > Veggkonstruksjon [Gå til side](#)

! Utvendig > Vinduer [Gå til side](#)

! Innvendig > Etasjeskille/gulv mot grunn [Gå til side](#)

! Innvendig > Radon [Gå til side](#)

! Innvendig > Pipe og ildsted [Gå til side](#)

! Innvendig > Krypjkjeller [Gå til side](#)

! Innvendig > Andre innvendige forhold [Gå til side](#)

Sammendrag av boligens tilstand

-  **Kjøkken > 1. etasje > Kjøkken > Overflater og innredning** [Gå til side](#)
-  **Tekniske installasjoner > Vannledninger** [Gå til side](#)
-  **Tekniske installasjoner > Avløpsrør** [Gå til side](#)
-  **Tekniske installasjoner > Varmtvannstank** [Gå til side](#)
-  **Tekniske installasjoner > Elektrisk anlegg** [Gå til side](#)
-  **Tomteforhold > Drenering** [Gå til side](#)
-  **Tomteforhold > Terrengforhold** [Gå til side](#)
-  **Tomteforhold > Utvendige vann- og avløpsledninger** [Gå til side](#)
-  **Tomteforhold > Septiktank** [Gå til side](#)

Tilstandsrapport

FRITIDSBOLIG



Byggeår
1960

Kommentar
I flg EDR.

Anvendelse
Bolig til fritidsbruk

Standard
Normal standard på bygget ut ifra alder/konstruksjon - jamfør beskrivelse under konstruksjoner.

Vedlikehold
Bygget er jevnlig vedlikeholdt.

Tilbygg / modernisering

2012	Tilbygg	Tilbygget kjøkkendel.
------	---------	-----------------------



Yttertak tekket med shingel.

TG 2 Nedløp og beslag

Takrenner og nedløp av plast til bakke.
Vindskier av tre.
Påregnelig med smålekkasjer i skjøter. Ut over dette ble det ikke observert lekkasje eller brekkasje på takrenner eller nedløp på befaringsdagen.

Årstall: 2013 **Kilde:** Egenerklæring

Vurdering av avvik:

- Det mangler snøfangere på hele eller deler av taket, men det var ikke krav om dette på byggemeldingstidspunktet.

Konsekvens/tiltak

- Det er ikke krav om utbedring opp til dagens krav.

Det anbefales montert snøfangere på taket med tanke på personsikkerhet.

TG 2 Veggkonstruksjon

Trekonstruksjoner med liggende malt trekledning. Enkel fals 7» trepanel.
Det er lufting i kledningen. deet er ikke registrert musebånd i kledning.
Det ble ikke registrert råte eller skader på kledningen under befaringen.

Årstall: 2002 **Kilde:** Tidligere salgsoppgaver

Vurdering av avvik:

- Bordkledning går stedvis nesten helt ned i terreng.
- Det er ingen musesperre i nedre kant av konstruksjon.

Uteplass med natursteins heller står delvis over bordkledning på en side.

Konsekvens/tiltak

- Musesperre må etableres.
- Lokal utbedring bør foretas for å øke avstanden mellom terreng og bordkledning.

UTVENDIG

TG 2 Takteking

Saltak.
Yttertaket er tekket med shingel.
På befaringsdagen ble det ikke påvist sprekk eller ødelagt papp på yttertak.
Yttertak besikket fra bakkenivå.

Årstall: 2013 **Kilde:** Egenerklæring

Vurdering av avvik:

- Det er avvik:
Det er noe mose på yttertak.

Konsekvens/tiltak

- Tiltak:
Mose på tak bør fjernast. Mose gror fast og kan trenge inn i shingel, samt at mose på taket ofte gir problem med tette takrenner og avløp.

Tilstandsrapport

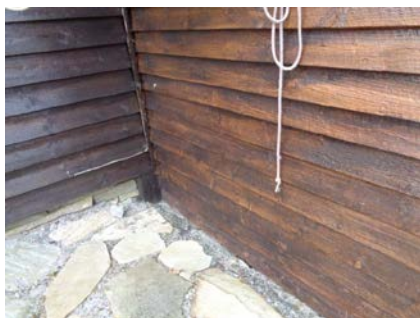

Bordkledning under dekke på uteplass.



Liten avstand mellom bakke og bordkledning.

TG 1U Takkonstruksjon/Loft

Pulttak.

Takkonstruksjoner er gjenbygget.

Takkonstruksjoner er trolig taksperr med sutak.

I all hovedsak vurderes takkonstruksjonen å være i normal stand.

Det ble ikke registrert unormale skjevheter eller svikt i konstruksjoner.

Vurdering av avvik:

- Hele takkonstruksjonen er gjenbygget. Det er ingen mulighet til vurdering utover alder og observasjoner fra underliggende etg.

Konsekvens/tiltak

- Det må gjennomføres ytterligere undersøkelser.
- Innhent dokumentasjon, om mulig.

TG 2 Vinduer

Boligens vinduer består av 2-lags glass i trekarmen.

Enkelte veluxvindu.

Noen vinduer med enkelt glass i trekarmen. Noe eldre vinduer i boligen.

Registrert årstall i vinduer er 1987 og 2004.

Vinduer er funksjonelle alder tatt i betraktning. Det er foretatt kontroll på tilfeldig valgte åpne og lukkemekanismer. Vurdering basert på alder og observasjoner.

Vurdering av avvik:

- Det er påvist at enkelte vinduer er vanskelig å åpne/lukke.
- Karmene i vinduer er slitte og det er sprekker i trevirket.

Noe små sår i karmen på enkelte vinduer.

Noen vinduer har skjevheter i forhold til karmene.

Konsekvens/tiltak

- Vinduer må justeres.
- Det må påregnes noe vedlikehold og at enkelte vinduer må skiftes ut.
- Det må foretas lokal utbedring.



Noe slitt og oppsprekk i trekarmen og vinduer.



Noe værslitt utvendig.

TG 1 Dører

Ytterdør av tre med kikkhull til boligen.

Malt ytterdør fra kjøkken til utearealer.

Dørene er funksjonelle.

TG 3 Balkonger, terrasser og rom under balkonger

Uteplass med treterrasse/altan og natursteinsjeller. Gjerde med pvc og glass ved altan med høyde på ca 101.

Vurdering av avvik:

- Det er værslitt/oppsprukket trevirke/trepaneler.

Det mangler noe rekkverk på uteplass.

Konsekvens/tiltak

- Lokal utbedring/utskiftning bør utføres.

Rekkverk må monteres for å lukke avviket.

Kostnadsestimat: Under 10 000

Tilstandsrapport



Det mangler rekkverk på deler av uteplassen.

TO 3 Utvendige trapper

Steintrapp til kjøkken.

Vurdering av avvik:

- Det er ikke montert rekkverk.

Konsekvens/tiltak

- Rekkverk må monteres for å lukke avviket.

Kostnadsestimat: Under 10 000



Det er ikke rekkverk i trappen for å hindre fallskader.

TO 1 Andre utvendige forhold

Utedo med kott

Innvendige tak med umalt panel.

Innvendige vegger med umalt panel.

Gulv med fliser.

Tredører til bygget. Vindu med enkelt glass i trekarmen.

Forbrennings toalett, Cinderella toalett.

Trebygg. med stående og liggende trekledning.

Pulttak tekket med torv. Stål på fundament av stein og tre.

Innlagt strøm.

3,34 m². (står som Bra-e i arealbetegnelsen).

Utebod.

Oppført i tre. Saktak tekket med torv. Trebygg med liggende og stående trekledning.

Uisolert bod.

Fundament av tre.

8,23 m². (står som Bra-e i arealbetegnelsen).

I flg tidligere salgsoppgave er disse bygget ca 2000 og 2004.

INNENDIG

TO 1 Overflater

Innvendige tak har behandlet og umalt panel.

Innvendige vegger med malte flater, tapet og malt panel.

Gulv har tregulv, belegg og natursteinsfliser.

Normal bruksslitasje på overflater.

TO 2 Etasjeskille/gulv mot grunn

Etasjeskillere er av trebjelkelag.

Det opplyses at etasjeskillere ble målt med krysslaser for å finne

eventuelt avvik og retning på overflate. Ingen store skjevheter registrert

På visuelt grunnlag er vegger og etasjeskillere i tilfredsstillende stand.

Noe knirk og skjevheter i gulvene enkelte steder.

Vurdering av avvik:

- Målt høydeforskjell på mellom 10 - 20 mm innenfor en lengde på 2 meter. Tilstandsgrad 2 gis med bakgrunn i standardens krav til godkjente måleavvik.

- Målt høydeforskjell på over 15 mm gjennom hele rommet. Tilstandsgrad 2 gis med bakgrunn i standardens krav til godkjente måleavvik.

Konsekvens/tiltak

- For å få tilstandsgrad 0 eller 1 må høydeforskjeller rettes opp. Det vil imidlertid sjelden være økonomisk rasjonelt som et enkeltstående tiltak i en bolig som dette. Dersom boligen en gang skal renoveres, kan man vurdere slike tiltak.

- For å få tilstandsgrad 0 eller 1 må høydeforskjeller rettes opp. Ytterligere undersøkelser må foretas for å få kartlagt omfanget for utbedring.

TO 2 Radon

Det er ikke foretatt radonmålinger og bygget er heller ikke utført med radonsperre.

Vurdering av avvik:

- Det er ikke foretatt radonmålinger, og bygget er heller ikke utført med radonsperre.

- Radonmålinger er ikke foretatt, heller ikke andre tiltak mot radon, eiendommen ligger i et område som i NGU Radon aktsomhetskart er definert med "moderat til lav" aktsomhetsgrad

Konsekvens/tiltak

- Det bør gjennomføres radonmålinger.

TO 2 Pipe og ildsted

Tilstandsrapport

Vedovn i stue. Plate under ovn.
Pusset og malt brannmur og pipe.
Ildsteder ble ikke prøvd på befaringsdagen.
Pusset pipe over tak.
Feieluke på utsiden av boligen.

Peisovn montert i 2005 i flg. tidligere tilstandsrapport.

Vurdering av avvik:

- Det er avvik:

Noe løs puss på brannmur.

Konsekvens/tiltak

- Tiltak:

Lokal utbedring av avvik.



Vedovn i stue.



Feieluke på utvednig pipe.

! TG 2 Kryp Kjeller

Tilkomst til krypkjeller fra luke i yttervegg/grunnmur.
Krypkjeller er bare besiktet fra luke.

Vurdering av avvik:

- Det er begrenset tilgang til hele krypkjelleren.

Konsekvens/tiltak

- Ut ifra visuelle observasjoner fra de besiktigede områdene, gir det grunnlag for å forsøke å foreta grundigere undersøkelser i de mindre tilgjengelige områdene. Det kan ikke utelukkes skader i disse områdene.
- Ut ifra tilstanden i de besiktigede områdene er det ikke påvist unormale forhold, men det vil være usikkerhet rundt de mindre tilgjengelige områdene.

Krypkjeller er risikokonstruksjoner som bør kontrolleres regelmessig.



Krypkjeller.



Krypkjeller.



Krypkjeller.

! TG 2 Andre innvendige forhold

Det ble registrert noen maur på kjøkkenet under befaringen.

Vurdering av avvik:

- Det er avvik:

Maur på kjøkkenet.

Konsekvens/tiltak

- Tiltak:

Tiltak må gjennomføres mot maur.

KJØKKEN

1. ETASJE > KJØKKEN

! TG 2 Overflater og innredning

Tilstandsrapport

Kjøkkeninnredninger med slette fronter. Skrog av finér. Fliser over benkeplater. Heldekkende stål vaskebeslag. Heltre benkeplater. Opplegg for oppvaskmaskin og vaskemaskin. Det ble med fuktindikator ikke registrert unormale fuktverdier i skap under vask, i benkeplater, på gulv ved oppvaskmaskin, på gulv ved vaskemaskin eller på gulv ved kjøleskap

Årstill: 2007 **Kilde:** Tidligere salgsoppgaver

Vurdering av avvik:

- Det er avvik:

Det mangler fuger mellom benkeplater og fliser.
Noe små sår i benkeplater. Litt slitt.

Konsekvens/tiltak

- Tiltak:

Lokal utbedring av avvik.



Noe slitt fuger.



Kjøkkeninnredninger.



Kjøkkeninnredninger.

1. ETASJE > KJØKKEN

TG 1 Avtrekk

Asko ventilator med normal trekk ved bruk av røykempul.

SPESIALROM

1. ETASJE (UTEBOG OG UTEBOD) > TOALETTRUM

TG 1 Overflater og konstruksjon

Toalettrom med cinderella forbrenningstolett.



Forbrenningstolett på utedo.

TEKNISKE INSTALLASJONER

TG 2 Vannledninger

Vannledninger er av kobber.
Stoppekran i kjøkkenskap. Hovedstoppekran står på naboen sin tomt. Røranlegget fungerte tilfredsstillende ved en enkel test av dette på stedet. Vanntrykket vurderes å være tilfredsstillende. Ved visuell kontroll ble det ikke påvist lekkasje eller brekkasje. Videre kontroll av anlegget krever avansert teknologi.

Vurdering av avvik:

- Mer enn halvparten av forventet brukstid er passert på innvendige vannledninger.

Konsekvens/tiltak

- Tidspunkt for utskifting av vannledninger nærmer seg.
- Det er ikke behov for utbedringstiltak siden anlegget fungerer i dag, men ut ifra alder kan skader plutselig oppstå på eldre anlegg.

TG 2 Avløpsrør

Avløpsrør av plast.
Avløpsanlegget fungerte tilfredsstillende ved en enkel test av dette på stedet. Vanntrykket vurderes å være tilfredsstillende. Ved visuell kontroll ble det ikke påvist lekkasje eller brekkasje. Videre kontroll av anlegget krever avansert teknologi.

Vurdering av avvik:

Tilstandsrapport

- Det er ikke påvist tilfredsstillende stakemulighet på avløpsanlegg.
- Mer enn halvparten av forventet brukstid er passert på innvendige avløpsledninger.

Konsekvens/tiltak

- Det må gjøres nærmere undersøkelser.
- Det er ikke behov for utbedringstiltak siden anlegget fungerer i dag, men ut ifra alder kan skader plutselig oppstå på eldre anlegg.
- Tidspunkt for utskiftning av avløpsrør nærmer seg.

! TG 1 Ventilasjon

Ventilator på kjøkken.

Ellers naturlig ventilert via ventil i yttervegg, spalteventiler.

! TG 1 Andre VVS-installasjoner

Det er servant på et soverom.



Servant på et soverom.

! TG 2 Varmtvannstank

Varmtvannsbereider i skap på kjøkken. 116 liters tank.

Årstall: 2007 **Kilde:** Produksjonsår på produkt

Vurdering av avvik:

- Det er ikke påvist tilfredsstillende el-tilkobling av varmtvannstank iht. gjeldende forskrift.

Konsekvens/tiltak

- Det bør etableres tilfredsstillende el-tilkobling etter gjeldende forskrift.



Varmtvannsbereider i skap på kjøkken.

! TG 2 Elektrisk anlegg

Dette er en forenklet kontroll begrenset til de spørsmål og undersøkelser som forskrift til avhendingslova (tryggere bolighandel) § 2-18 inneholder. Dette kan ikke sammenlignes med en kontroll utført av offentlig myndighet (Det lokale eltilsyn) eller registrert elektrovirksomhet, og en bygningsakkyndig har verken kompetanse eller lov til å foreta en slik kontroll.

Tilstandsgraden er vurdert ut fra den forenklede og begrensede kontrollen som forskriften inneholder. El-anlegget kan ha feil og mangler som en slik forenklet undersøkelse ikke vil avdekke. Vær derfor oppmerksom på denne risikoen, og søk videre veiledning eller få en fullstendig kontroll utført av registrert elektrovirksomhet.

Sikringskap i entré. Automatsikringer med jordfeilbryter., overspenningsvern.

8 kurser:
1 X 25 amp
6 X 16 amp
1 X 10 amp.

Inntak på soverom.

Tilstandsgrad satt pga feil beskrivelse av kurs i kursoversikt.

1. Foreligger det eltilsynsrapport de siste 5 år, og det er ikke foretatt arbeid på anlegget etter denne, utenom retting av eventuelle avvik i eltilsynsrapport (dvs en el-tilsynsrapport uten avvik)?
Nei

Spørsmål til eier

2. Når ble det elektriske anlegget installert eller sist gang totalt rehabilitert (årstall)? Med totalt rehabilitert menes fullstendig utskiftet anlegg fra inntakssikring og videre.
2010 Opplysninger fra egenerklæringskjema.
3. Er alle elektriske arbeider/anlegg i boligen utført av en registrert elektroinstallasjonsvirksomhet?
Ukjent
4. Er det elektriske anlegget utført eller er det foretatt tilleggsarbeider på det elektriske anlegget etter 1.1.1999?
Ja Opplysninger fra egenerklæringskjema.
Eksisterer det samsvarserklæring?
Nei
5. Foreligger det kontrollrapport fra offentlig myndighet – Det Lokale Eltilsyn (DLE) eller eventuelt andre tilsvarende kontrollinstanser med avvik som ikke er utbedret eller kontrollen er over 5 år?

Tilstandsrapport

Ukjent

6. Forekommer det ofte at sikringene løses ut?

Ukjent

7. Har det vært brann, branntilløp eller varmgang (for eksempel termiske skader på deksler, stikkontakter og elektrisk utstyr? Sjekk samtidig tilstanden på elektrisk tilkobling av varmtvannsbereder, jmfør eget punkt under varmtvannstank

Ukjent

Generelt om anlegget

8. Er det tegn til at det har vært termiske skader (tegn på varmgang) på kabler, brytere, downlights, stikkontakter og elektrisk utstyr? Sjekk samtidig tilstanden på elektrisk tilkobling av varmtvannsbereder, jmfør eget punkt under varmtvannstank

Nei

9. Er der synlig defekter på kabler eller er disse ikke tilstrekkelig festet?

Nei

Inntak og sikringskap

10. Er det tegn på at kabelinnføringer og hull i inntak og sikringskap ikke er tette, så langt dette er mulig å sjekke uten å fjerne kapslinger?

Nei

11. Finnes det kursfortegnelse, og er den i samsvar med antall sikringer?

Nei

12. Foreta en helhetsvurdering av det elektriske anlegget, dets alder, allmenne tilstand og fare for liv og helse. Bør det elektriske anlegget ha en utvidet el-kontroll?

Nei

Generell kommentar

Det ble ikke registrert feil/mangler på el anlegget og registrerte ikke varmgang i noen sikringer på befaringsdagen. På et generelt grunnlag anbefaler det at alle anlegg blir jevnlig kontrollert av autorisert elektriker eller el-takstmann. Takstmannen har ikke formell autorisasjon til å vurdere el anlegg.

Dette er en forenklet kontroll begrenset til de spørsmål og undersøkelser som forskrift til avhendingslova (tryggere bolighandel) § 2-18 inneholder. Dette kan ikke sammenlignes med en kontroll utført av offentlig myndighet (Det lokale eltilsyn) eller registrert elektrovirksomhet, oen bygningssakkyndig har verken kompetanse eller lov til å foreta en slik kontroll. Tilstandsgraden er vurdert ut fra den forenklete og begrensede kontrollen som forskriften inneholder. El anlegget kan ha feil og mangler som en slik forenklet undersøkelse ikke vil avdekke. Vær derfor oppmerksom på denne risikoen, og søk videre veiledning eller få en fullstendig kontroll utført av registrert elektrovirksomhet.

Kursbeskrivelsen stemmer ikke med kursene i skapet. En 16 amp kurs er en 15 amp kurs.



Kursbeskrivelsen.



Sikringskap i entrè.

TGO Branntekniske forhold

Dette er en forenklet kontroll begrenset til de spørsmål som fremkommer under. Tilstandsgraden er basert på retningslinjer til disse spørsmålene i bransjestandarden NS3600. Dette kan ikke sammenlignes med en fullstendig kontroll av branntekniske forhold av offentlig myndighet, eller en vurdering av boligens branntekniske forhold eller prosjektering fra en rådgiver med spesialkompetanse. En bygningssakkyndig har verken kompetanse til å gi slik veiledning eller lov til å foreta en slik kontroll.

Tilstandsgraden er vurdert ut fra den forenklete og begrensede kontrollen. Det kan være feil og mangler om branntekniske forhold som en slik forenklet undersøkelse ikke vil avdekke. Vær derfor oppmerksom på denne risikoen, og søk videre veiledning eller rådgivning.

Eier har innkjøpt røykvarsler og pulverapparat etter befaringen. Fremlagt bilder av disse.

TGO forutsetter at disse blir montert i fritidsboligen.

1. Er det mangler for brannslukningsutstyr i boligen iht. forskriftskrav på søknadstidspunktet, men minst Byggeforskrift 1985?
Nei
2. Er det skader på brannslukningsutstyr eller er apparatet eldre enn 10 år?
Nei
3. Er det mangler på røykvarsler i boligen iht. forskriftskrav på søknadstidspunktet, men minst Byggeforskrift 1985?
Nei
4. Er det skader på røykvarslere?
Nei

Tilstandsrapport



Det er innkjøpt nytt pulverapparat og røykvarsler.

TOMTEFORHOLD

Byggegrunn

Grunnforholdene er på antatt faste masser. Tar en utgangspunkt i rundtliggende terreng er det antatt stabil grunn, det ble ikke påvist unormale deformasjoner på terrenget. Det understrekes at geotekniske undersøkelser ikke er foretatt.

TG 2 Drenering

Dreneringsmasser av sprengstein/pukk fra byggeår. Ellers er det ukjent hvordan bygget er drenerert. Drenering er skjult i byggegrunnen og er av naturlige årsaker vanskelig å bedømme. Drenerende masser svekkes naturlig over tid. Det er ikke påvist bruk av fuktsikring/grunnmursplast mot muren.

Vurdering av avvik:

- Mer enn halvparten av forventet levetid på drenering er overskredet.

Konsekvens/tiltak

- Tiltak for redrenering rundt boligen kan ikke utelukkes.
- Overvåk tilstanden jevnlig. For å få tilstandsgrad 0 eller 1 må dreneringen skiftes ut, men tidspunktet for når dette er nødvendig er vanskelig å si noe om. Bruken av underetg/kjeller vil og være avgjørende.
- Overvåk tilstanden jevnlig. For å få tilstandsgrad 0 eller 1 må dreneringen skiftes ut, men tidspunktet for når dette er nødvendig er vanskelig å si noe om.

TG 1 Grunnmur og fundamenter

Fritidsboligen står på søyler av tre og ringmur av naturstein.

TG 3 Forstøtningsmurer

Forstøtningsmur av naturstein på tomten.

Vurdering av avvik:

- Det mangler rekkverk/annen sikring på forstøtningsmuren(e) ut ifra dagens krav.

Konsekvens/tiltak

- Rekkverk/annen sikring på forstøtningsmur må settes opp/utbedres.

Kostnadsestimat: Under 10 000



Ingen sikring mot fall på forstøtningsmurer.

TG 2 Terrengforhold

Terreng faller stedvis mot grunnmur.

Vurdering av avvik:

- Det er avvik:

Det er stedvis at terreng faller mot grunnmur.

Konsekvens/tiltak

- Tiltak:

Stedvis terreng justeringer bør utføres.

TG 2 Utvendige vann- og avløpsledninger

Utvendige avløpsrør er av ukjent type. Det er slamavskiller med overløp til grøft.

Utvendige vannledninger er av ukjent type. Offentlig vannforsyning via private stikkledninger.

Vurdering av avvik:

- Mer enn halvparten av forventet brukstid er passert på utvendige avløpsledninger.
- Mer enn halvparten av forventet brukstid er passert på utvendige vannledninger.

TG 2 Septiktank

Det står en kum for avløp på tomten. Ukjent alder og oppbygning på denne.

Vurdering av avvik:

- Mer enn halvparten av forventet brukstid er passert på septiktank.

Konsekvens/tiltak

- Det er ikke behov for utbedringstiltak siden anlegget fungerer i dag, men ut ifra alder kan skader plutselig oppstå på eldre anlegg.

Det bør gjøres mer undersøkelser rundt kummen.

Tilstandsrapport

! TG IU Oljetank

Det er ikke opplyst om oljetank på tomten.

! TG I Andre tomteforhold

Det står en grunnmur til annekset på tomten.



Grunnmur til annekset.

Arealer, byggetegninger og brannceller

Standard gjeldende fra 01.01.2024

Arealmålinger og arealoppsett er basert på Norsk standard 3940:2023 Areal- og volum-beregninger av bygninger. Arealet gjelder for tidspunktet da boligen ble målt

Hva er måleverdig areal?

Arealet i rommet må ha minst 1,90 m fri høyde over gulvet og minst bredde på 0,60 m. Et loft med skråtak vil for eksempel bare få registrert målbart areal der høyden er minst 1,90 m og bredden minst 0,60 m. Rommet må ha dør eller luke, og gangbart gulv.

Hva er bruksareal?

BRA = BRA-i + BRA-e + BRA-b

Bruksarealet for bygningen er bruttoarealet minus arealet som opptas av yttervegger.



Carport og/eller garasje plass i felles garasjeanlegg er ikke måleverdig areal

Internt bruksareal (BRA-i)	Arealet innenfor boenheten(e)
Eksternt bruksareal (BRA-e)	Arealet av alle rom utenfor boenheten(e) og som tilhører denne, slik som for eksempel bod
Innglasset balkong mv (BRA-b)	Arealet av innglasset balkong, veranda eller altan når denne er tilknyttet boenheten(e)
Terrasse- og balkongareal (TBA)	Arealet av terrasser, åpne balkonger og åpen altan tilknyttet boenheten(e)

Gulvareal (GUA) Er sum av BRA (bruksareal) og ALH (areal med lav takhøyde).

Arealet med lav takhøyde (ALH) er ikke måleverdig areal, som skyldes skråtak og lav himlingshøyde.

GUA kan opplyses i markedsføring der det er aktuelt for den konkrete boligen og kun sammen med BRA-i, for eksempel der gulvflaten har en verdi og har funksjon ved møblering og bruk av rommene. Ikke innredet areal som kaldloft, måles og oppgis normalt ikke.

Arealet kan ikke alltid fastsettes nøyaktig

Areal kan være komplisert eller umulig å måle opp nøyaktig fordi det er vanskelig å fastslå tykkelsen på innervegger, skjelheter i og utforming av bygningskonstruksjoner som karnapp, buer og vinkler som ikke er rette, åpne rom over flere etasjer og så videre.

Eiendommens markedsverdi kan ikke baseres på en matematisk beregning basert på antall kvadratmeter opplyst i rapporten. Opplysninger om areal kan altså ikke alene benyttes for å beregne eiendommens verdi.

Den bygningssakkyndige kan avdekke eventuelle bruksendringer og avvik i branncelleinndeling

Den bygningssakkyndige ser på byggetegninger hvis de er tilgjengelige og dette er en del av oppdraget, og vurderer bruken av boligen opp mot tegningene. Hvis den bygningssakkyndige avdekker at en bolig ikke ser ut til å være delt opp i brannceller etter kravene i byggeteknisk forskrift på befaringstidspunktet, skal det opplyses om dette.

Reglene om bruksendring og brannceller kan være kompliserte. Søk videre faglige råd om rapporten ikke gir deg svar. Den bygningssakkyndige kan ikke vurdere og svare på alle spørsmål, og kan heller ikke vite om kommunen kan gi unntak for kravene som gjelder. [Vil du vite mer?](#)

Om brannceller

En branncelle er hele eller avgrensede deler av en bygning hvor en brann fritt kan utvikle seg uten at den kan spre seg til andre bygninger eller andre deler av bygningen i løpet av en fastsatt tid.

Om bruksendring

Bruksendring er å endre bruken av et rom fra en tillatt bruk til en annen. Dette kan kreve søknad og tillatelse, for eksempel hvis du endrer et rom fra bod til soverom eller arbeidsrom, eller hvis du endrer en bolig til to separate boliger.

Rom for varig opphold har krav til takhøyde, romstørrelse, rømningsvei og lysforhold som må være oppfylt. Du kan søke kommunen om unntak for kravene, men kan ikke regne med å få unntak for krav som går på helse og sikkerhet, for eksempel krav til rømningsvei.

Bruksendring som krever godkjenning, og som ikke er søkt bruksendret, er ulovlig. Kommunen kan etter plan- og bygningsloven kapittel 32 forfølge overtredelser. Kommunen kan pålegge deg å avslutte den ulovlige bruken, eventuelt å rette eller tilbakeføre rommet til godkjent bruk.

Arealer

Fritidsbolig

Ny arealstandard

Etasje	Bruksareal BRA m ²			SUM	Terrasse- og balkongareal (TBA)	Ikke måleverdig areal (ALH)	Gulvareal (GUA)
	Internt bruksareal (BRA-i)	Eksternt bruksareal (BRA-e)	Innglasset balkong (BRA-b)				
1. etasje	54			54		4	58
1. etasje (utebod og utebod)		11		11			11
SUM	54	11				4	69
SUM BRA	65						

Romfordeling

Etasje	Internt bruksareal (BRA-i)	Eksternt bruksareal (BRA-e)	Innglasset balkong (BRA-b)
1. etasje	Stue , Kjøkken , 2 soverom, Entré		
1. etasje (utebod og utebod)		Toalettrom , Kott , Bod	

Kommentar

Arealet er målt med avstandsmål.

Målerregler for areal med skråtak gjør at deler av gulvflaten ikke er medregnet i det oppgitte areal.

Utedo og utebod står som Bra-e i arealbetegnelsen.

Mrk.

Oppgitte romarealer er inkludert areal som opptas av innebygd skap/garderobeskap ol.

Generelt:

Det er bruken av rommet på befaringstidspunktet som avgjør om rommet defineres rommet. Dette betyr at rommet både kan være i strid med byggt teknisk forskrift og mangle godkjenning i kommunen for den aktuelle bruken, uten at dette vil få betydning for takstmannens valg.

Lovlighet

Byggetegninger

Det foreligger godkjente og byggemeldte tegninger, som stemmer med dagens bruk

Kommentar: Det foreligger godkjente og byggemeldte tegninger fra tilbygget som stemmer med dagens bruk. Tilbygget har blitt godkjent av Fusa kommune.

Merknad fra kommunen: Eldre bygg, finn ikke teikningar eller ferdigattest/mellombels bruksløyve for bygget i byggesaksarkivet, kun teikningar for tilbygg.

Brannceller

Er det påvist synlige tegn på avvik i branncelleinndeling ut ifra dagens byggt teknisk forskrift? Ja Nei

Nyere håndverkstjenester

Er det ifølge eier utført håndverkstjenester på boligen siste 5 år? Ja Nei

Kommentar: Tømrerarbeider på terrasse/altan.

Krav for rom til varig opphold

Er det påvist avvik i forhold til rømningsvei, dagslysflate eller takhøyde? Ja Nei

Kommentar: Vinduer på rom står for høyt på veggen til at disse kan betegnes som soverom i flg. dagens krav.
Rommene er målt som P-rom, men har for lite lysflate for å kunne regnes som " rom for varig opphold".

Total fordeling mellom P-ROM og S-ROM

Tabellen under viser fordelingen av P-ROM og S-ROM etter veiledningen til NS 3940: 2012. Dette er til informasjon og til sammenligning. Tallene er omtrentlige, kan avvike fra faktiske målinger og er ikke juridisk bindende

	P-ROM(m2)	S-ROM(m2)
Fritidsbolig	54	11

Kommentar

Fritidsbolig 11

Befarings - og eiendomsopplysninger

Befaring

Dato	Til stede	Rolle
25.4.2024	Kjell Erik Bjorheim	Takstingeniør
	Martin Cosmin Aanonsen	Kunde

Matrikkeldata

Kommune	gnr.	bnr.	fnr.	snr.	Areal	Kilde	Eieforhold
4624 BJØRNAFJORDEN	123	74		0	820 m ²	BEREGNET AREAL (Ambita)	Eiet

Adresse

Øvre Eikeland 36

Hjemmelshaver

Martin Cosmin Aanonsen

Eiendomsopplysninger

Beliggenhet

Fritidsboligen ligger ved Eikelandsosen i Bjørnafjorden kommune. Butikk og andre servicetilbud i Eikelandsosen. Fine turmuligheter i området. Utsikt mot Eikelandsosen og nærområdet.

Adkomstvei

Eiendommen har adkomst via privat veg. Eier opplyser om at det er bruksrett på veien. Bratt tilkomst fra offentlig vei.

Tilknytning vann

Eiendommen er tilknyttet offentlig vann via private stikk- og fellesledninger. Vi gjør oppmerksom på at private ledninger vedlikeholdes for eiers regning. For private fellesledninger er der normalt tilknyttet solidarisk vedlikeholdsplikt.

Tilknytning avløp

Avløp til kum med spredning til grøft. Opplyst av eier. Det er opplyst at det bare er gråvann fra kjøkken og servant på soverom som går til kum.

Regulering

Eiendommen ligger i uregulert LNF-område.

Om tomten

Parkering ved eiendommen, bruksrett på to plasser i flg. eier. Tomten står som naturtomt. Det står grunnmur til anneks på tomten.

Tinglyste/andre forhold

Eiendom:
Areal: 820 m²
Kommune: Bjørnafjorden
Gnr: 123
Bnr: 74
Fnr: 0
Snr: 0
Areal: 820 m²

Kommuneplan

Kommuneplan.
Planidentifikasjon: 1241201501
Plantype: Kommuneplanens arealdel
Planstatus: Endelig vedtatt arealplan

Arealformål:
Arealbruk: LNRF areal for nødvendige tiltak for landbruk og reindrift og gårdstilknyttet næringsvirksomhet basert på gårdens ressursgrunnlag
Arealbrukstatus: Nåværende
Områdenavn: L180
Planidentifikasjon: 1241201501

Bebyggelsen

Eiendommen ligger i området med spredt bebyggelse i landlige omgivelser. Fritidsboliger i området. Fritidsbolig over et plan. Utedo og utebod på tomten.

Standard

Bygningen har normalt slitasje alder tatt i betraktning. Husets alder tilsier at det ved ombygging/modernisering kan fremkomme feil og mangler. En må være klar over at bygget opprinnelig er fra 1960 og at bygningsdeler som ikke er skiftet kan være på slutten av sin levetid. Normalt har bygningsdeler en levetid på mellom 15 og 50 år, alt etter vedlikehold.

Generelt:

En brukt bolig/eiendom vil ofte ha svakheter og egenskaper en ny eiendom ikke har. Dette kan være slitasje, manglende vedlikehold, utidsmessigheter og tekniske løsninger som ikke holder dagens standard. Desto eldre boligen/eiendommen er, desto flere slike forhold må en forvente.

Siste hjemmelsovergang

Kjøpesum	År
1 275 000	2020

Forsikring

Selskap	Avtalenr	Type	Forsikringssum	Årlig premie
Storebrand forsikring				
Kommentar				

Kilder og vedlegg

Dokumenter

Beskrivelse	Dato	Kommentar	Status	Sider	Vedlagt
Egenerklæring	29.04.2024	Ingen bemerkninger til egenerklæringsskjema.	Gjennomgått	0	Nei
Eiendomsverdi.no			Gjennomgått	0	Nei
Norges Eiendommer			Gjennomgått	0	Nei
Megler		Eier ga opplysninger via mail	Gjennomgått	0	Nei
Infoland.no			Gjennomgått	0	Nei
Situasjonskart			Gjennomgått	0	Nei
Eier		Eier ga opplysninger under befaringen.	Ikke gjennomgått	0	Nei
Tatt i bruk	09.03.1960	I flg. EDR.	Ikke gjennomgått	0	Nei
Tegninger for tilbygg	01.01.1998		Gjennomgått	0	Nei
Diverse faktura for arbeider på eiendommen.			Gjennomgått	0	Nei
Salgsprospekt			Gjennomgått	0	Nei
Tidligere tilstandsrapport			Ikke gjennomgått	0	Nei

Tilstandsrapportens avgrensninger

STRUKTUR•REFERANSENIVÅ•TILSTANDSGRADER

- Rapporten er basert på innholds krav i Forskrift til avhendingslova (tryggere bolighandel). Formålet er å gi en tilstandsanalyse til bruk for den som bestiller og/eller i et salg til forbruker, og ikke for andre tredjeparter. Rapportens omfang, struktur, metode og begrepsbruk følger i hovedsak Norsk Standard NS 3600:2018 (Teknisk tilstandsanalyse ved omsetning av bolig), samt Takstbransjens retningslinjer ved tilstandsrapportering for boliger og Takstbransjens retningslinjer for arealmåling.
- Tilbakeholdt eller uriktig informasjon som har betydning for vurderingen, er ikke bygningssakkyndiges ansvar. Rapporten beskriver avvik, altså en tilstand som er dårligere enn referansenivået. Rapporten framhever normalt ikke positive sider ved boligen ut over det som fremgår av tilstandsgradene.
- Tilstanden angis i rapporten og gir uttrykk for en gitt forventet tilstand blant annet vurdert ut fra alder og normal bruk slik:

i) **Tilstandsgrad 0, TG0:** Ingen avvik eller skader. I tillegg må bygningsdelen være tilnærmet ny, mindre enn 5 år, og det foreligger dokumentasjon på faglig god utførelse.

ii) **Tilstandsgrad 1, TG1:** Mindre avvik. Normal slitasje. Straks tiltak ikke nødvendig. TG1 kan gis når bygningsdelen er tilnærmet ny og det ikke foreligger dokumentasjon på faglig god utførelse.

iii) **Tilstandsgrad 2, TG2:** Vesentlige avvik, og mindre avvik som etter NS 3600 gir TG 2, men som ikke nødvendigvis krever umiddelbare tiltak. I denne rapporten kan TG2 i Rapportsammendrag være inndelt i TG2 som krever tiltak og de som ikke krever umiddelbare tiltak. Konstruksjonen har normalt enten feil utførelse, en skade eller symptomer på skade, sterk slitasje eller nedsatt funksjon. Vedlikehold eller tiltak trengs i nær fremtid, det er grunn til å varsle fare for skader på grunn av alder eller overvåke spesielt på grunn av fare for større skade eller følgeskade. For skjulte konstruksjoner vil alder i seg selv være et symptom som kan gi TG2. For synlige konstruksjoner kan alder sammen med andre symptomer og momenter gi TG2. Avvik under TG2 kan gis sjablongmessig anslag.

iv) **Tilstandsgrad 3, TG3:** Store eller alvorlige avvik. Kraftige symptomer på forhold som man må regne med trenger utbedring straks eller innen kort tid. Påvist funksjonssvikt eller sammenbrudd. Avvik under TG3 skal gis sjablongmessig anslag.

v) **Tilstandsgrad TGiu:** Ikke undersøkt/ikke tilgjengelig for undersøkelse.

- Ved TG0 og TG1 gis det normalt ingen begrunnelse for valg av tilstandsgrad, fordi bygningen eller bygningsdelen da bare har normal slitasje. For anbefalte tiltak ved TG2 og TG3 må bruker av rapporten vurdere om tiltakene er nødvendige og lønnsomme. Hva det vil koste å utbedre rom eller bygningsdeler er et sjablongmessig anslag basert på registrert avvik og angitte tiltak i rapporten. Anslaget er gitt på generelt grunnlag og basert på erfaringstall i seks intervaller, og kan ikke forveksles med en konkret vurdering og tilbud fra en entreprenør eller håndverker. Det må eventuelt innhentes tilbud for en nærmere undersøkelse, og konkret og nøyaktig vurdering av utbedringskostnad. Kostnader til ikke oppdagede avvik/utbedringer/feil kan forekomme. Utbedringskostnad avhenger av personlige preferanser og markedspris på materialer og tjenesteyter.

PRESISERINGER

- Avvik vurderes ut fra tekniske forskrifter på godkjenningstidspunktet for bygget. Noen bygningsdeler vurderes

etter gjeldende teknisk forskrift på befaringstidspunktet. Dette gjelder blant annet:

i) Bad, vaskerom (våtrom)

ii) Forhold rundt brann, rømming, sikkerhet, for eksempel rekkverkshøyder/åpninger, ulovlige bruksendringer, brannceller mv.

- For skjulte konstruksjoner slik som vann og avløp uten dokumentasjon, er kvalitet og alder vurdert.

- Fastmonterte installasjoner, for eksempel innfelt belysning (downlights), demonteres ikke for å sjekke dampspæren bak. Dette av hensyn til bygningssakkyndiges kompetanse og risikoen for skade.

- Kontroll av fukt i konstruksjonen ved hulltaking i bad og vaskerom (våtrom), rom under terreng (kjelleretasje, underetasje og sokkeletasje) eller andre bygningsdeler skjer etter eiers aksept. Hulltaking av våtrom og rom under terreng kan unntaksvis unnlates, se Forskrift til Avhendingsloven.

- Kontroll av romfunksjoner for P-ROM utføres kun når det ikke foreligger godkjente og byggemeldte tegninger, eller når tegninger ikke stemmer med dagens bruk.

- Bygningssakkyndig gir en forenklet vurdering av branntekniske forhold og elektriske installasjoner i boligen dersom det er mer enn fem år siden sist boligen hadde el-tilsyn. Bygningssakkyndig kan anbefale å konsultere offentlige myndigheter eller kvalifisert elektrofaglig fagperson ved behov for grundigere undersøkelser.

TILLEGGSUNDERSØKELSER

Etter avtale kan tilstandsanalysen utvides til også å omfatte tilleggsundersøkelser utover minimumskravet i forskriften.

BEFARINGEN

Rapporten gir en vurdering av byggverk og bygningsdeler som bygningssakkyndig har observert, og som fremkommer av Forskrift til avhendingsloven. Rapporten er likevel ingen garanti for at det ikke kan finnes skjulte feil, skader og mangler. NS 3600:2018 (Teknisk tilstandsanalyse ved omsetning av bolig) har undersøkelsesnivå fra 1 til 3, der undersøkelsesnivå 1 er det laveste og baseres på visuell observasjon. Rapporten baseres på undersøkelsesnivå 1 med få unntak (våtrom og rom under terreng). I praksis betyr dette at gjennomføringen av befaringen begrenses som følger:

- Det utføres kun visuelle observasjoner på tilgjengelige flater uten fysiske inngrep (f.eks. riving).

- Flater som er skjult av snø eller på annen måte ikke er tilgjengelig eller skjult, blir ikke kontrollert. Det foretas ikke funksjonsprøving av bygningsdeler, som isolasjon, piper, ventilasjon, el. anlegg, osv.

- Det gis ingen vurdering av boligens tilbehør, hvite- og brunevarer og annet inventar. Dette gjelder også integrert tilbehør.

- Inspisering av yttertak er basert på det som er synlig, normalt på innsiden fra loftet og utvendig fra stige/bakkenivå. Befaring av tak må være sikkerhetsmessig forsvarlig for å kunne gjennomføres.

- Stikkprøvetakninger er utvalgt tilfeldig og kan innebære kontroll under overflaten med spiss redskap eller lignende.

Tilstandsrapportens avgrensninger

UTTRYKK OG DEFINISJONER

- Tilstand: Byggverkets eller bygningsdelens tekniske, funksjonelle eller estetiske status på et gitt tidspunkt.
- Symptom: Observerbart forhold som gir indikasjon på hvilken tilstand et byggverk eller en bygningsdel befinner seg i. Benyttes ved beskrivelse av avvik.
- Skadegjørere: Zoologiske eller biologiske skadegjørere, i hovedsak råte, sopp og skadedyr.
- Fuktsøk: Overflatesøk med egnet søkeutstyr (fuktindikator) eller visuelle observasjoner.
- Fuktmåling: Måling av fuktinnhold i materiale eller i bakenforliggende konstruksjon ved bruk av egnet måleutstyr (blant annet hammerelektrode og pigger).
- Utvidet fuktsøk (hulltaking): Boring av hull for inspeksjon og fuktmåling i risikoutsatte konstruksjoner, primært i tilstøtende vegger til bad, utforede kjellervegger og eventuelt i oppforede kjellergulv.
- Normal slitasjegrad: Forventet nedsliting av materiale i overflaten som er basert på enkle visuelle observasjoner. Kan vurderes sammen med bygningsdelens alder.
- Forventet gjenværende brukstid: Anslått tid et byggverk eller en del av et byggverk fortsatt vil være tjenlig for sitt formål (NS3600, Termer og definisjoner punkt 3.9)

AREALBEREGNING FOR BOENHETER

- Areal fastsettes etter Forskrift til avhendingsloven og Norsk Standard 3940 Areal- og volum-beregninger av bygninger fra 2023.
- Areal oppgis i hele kvadratmeter i rapporten, og gjelder for det tidspunkt oppmålingen fant sted.
- Bruksareal (BRA) er det måleverdige arealet som er innenfor omsluttete vegger målt i gulvhøyde (bruttoareal minus arealet som opptas av yttervegger). I tillegg til gulvhøyde gjelder regler om fri bredde for at arealet skal være måleverdig, med betydning for BRA av for eksempel loft med skråtak. BRA består av internt bruksareal (BRA-i), eksternt bruksareal (BRA-e) og innglasset balkong mv (BRA-b). Terrasse- og balkongareal (TBA) opplyses der tilstandsrapporten skal benyttes i boligomsetningen og der det er aktuelt. I tillegg kan gulvareal (GUA) og areal med lav takhøyde (ALH) opplyses sammen med BRA der det er aktuelt og en del av oppdraget. Rom skal ha atkomst og gangbart gulv for å kunne regnes som BRA/måleverdig areal.
- Arealet måles og oppgis dersom arealet oppfyller krav til måleverdighet, slik som at arealet må ha minst en bredde på 0,6m og minst en høyde på 1,9 m osv. Et rom kan være i strid med teknisk forskrift og mangle godkjennelse hos kommunen for den aktuelle bruken, uten at dette får betydning for om arealet måles og oppgis i tilstandsrapporten. Når arealet måles tas det ikke hensyn til om arealet er lovlig oppført eller om bruken er lovlig, bruksendringer, lysforhold eller andre sikkerhetsmangler.
- Eiendommens markedsverdi kan ikke baseres på en rent matematisk beregning i forhold til antall kvadratmeter opplyst i rapporten. Opplysninger om areal kan altså ikke alene benyttes for beregning av eiendommens verdi.

• Rom som ligger utenfor boenheten, men som eier har påvist og/eller opplyst at tilhører boenheten, er oppmålt og inkludert i BRA-e. Det er ikke fremvist dokumentasjon på at rommet tilhører boenheten, med mindre dette er angitt særskilt. Rom utenfor boenheten kan omdisponeres av borettslaget/sameiet og dette kan påvirke boligens BRA. Vær oppmerksom på at NS 3940:2023 og eierseksjonsloven har ulik definisjon av fellesareal. Ved arealmåling gjelder NS 3940:2023 som definerer fellesareal slik: "Delen av bygning som brukes av to eller flere bruksenheter eller til bygningens forvaltning, drift eller vedlikehold.

• I en overgangsperiode skal rapporter som benyttes i boligomsetningen eller dersom det er en del av oppdraget også opplyse om fordelingen mellom P-ROM og S-ROM med utgangspunkt i definisjonene som fremkommer av veiledningen til Norsk Standard 3940 Areal- og volum-beregninger av bygninger fra 2012. Fordelingen mellom P-ROM og S-ROM er basert på veiledningen og bygningssakkyndiges eget skjønn. P-ROM er måleverdige rom som benyttes til kort eller langt opphold. S-ROM er måleverdige rom som benyttes til lagring, og tekniske rom. Bruken av et rom på befaringsstidspunktet har betydning for om rommet defineres som P-ROM eller S-ROM. Dette betyr at rommet både kan være i strid med teknisk forskrift og mangle godkjennelse i kommunen for den aktuelle bruken, uten at dette vil få betydning for valg av arealkategori.

• Se øvrig informasjon om areal i rapporten, Norsk Standard 3940 (2012 og 2023) og veiledningen til disse.

PERSONVERN

Norsk takst, bygningssakkyndig og takstforetaket behandler personopplysninger som bygningssakkyndig trenger for å kunne utarbeide rapporten. Personvernerklæring med informasjon om bruk av personopplysninger og dine rettigheter finner du her [Personvernerklæring - iVerdi](#)

DELING AV PERSONOPPLYSNINGER FOR TRYGGERE BOLIGHANDEL OG MULIG RESERVASJON

Norsk takst og deres samarbeidspartnere benytter personopplysninger fra rapporten for analyse- og statistikkformål, samt utvikling og drift av produkter og tjenester for takstbransjen og andre aktører i bolig-omsetningen. Les mer om dette og hvordan du kan reservere deg på <https://www.norsktakst.no/norsk/om-norsk-takst/personvernerklæring/reservasjon/>

Vendu lager en boliganalyse basert på opplysninger fra rapporten. Les mer om dette og hvordan du kan reservere deg her: <https://samtykke.vendu.no/SI4191>

KLAGEORDNING FOR FORBRUKERE

Er du som forbruker misfornøyd med bygningssakkyndiges arbeid eller opptreden ved taksering av bolig eller fritidshus, se www.takstklagenemd.no for mer informasjon

EGENERKLÆRINGSSKJEMA

Til orientering vil dette skjema være en del av salgsoppgaven

Meglerfirma	
Aktiv EM Laguneparken	
Oppdragsnr.	
1506240070	
Selger 1 navn	
Martin Cosmin Aanonsen	
Gateadresse	
Øvre Eikeland 36	
Poststed	Postnr
EIKELANDSOSEN	5640
Er det dødsbo? <input checked="" type="checkbox"/> Nei <input type="checkbox"/> Ja	
Avdødes navn	
Er det salg ved fullmakt? <input checked="" type="checkbox"/> Nei <input type="checkbox"/> Ja	
Hjemmelshavers navn	
Har du kjennskap til eiendommen? <input type="checkbox"/> Nei <input checked="" type="checkbox"/> Ja	
Når kjøpte du boligen? År	2020
Hvor lenge har du eid boligen?	
Antall år	4
Antall måneder	6
Har du bodd i boligen siste 12 måneder? <input type="checkbox"/> Nei <input type="checkbox"/> Ja	
I hvilket forsikringselskap har du tegnet villa/husforsikring?	
Forsikringselskap	Storebrand
Polise/avtalnr.	

Document reference: 1506240070

Spørsmål for alle typer eiendommer

- 1 Kjenner du til om det er/har vært feil tilknyttet våtrommene, f.eks. sprekker, lekkasje, råte, lukt eller soppskader?
 Nei Ja

Initialer selger: MCA

1

- 2 Kjenner du til om det er utført arbeid på bad/våtrom?
Svar
- 3 Kjenner du til om det er/har vært tilbakeslag av avløpsvann i sluk eller lignende?
 Nei Ja
- 4 Kjenner du til feil eller om har vært utført arbeid/kontroll på vann/avløp?
Svar
- 5 Kjenner du til om det er/har vært problemer med drenering, fuktinnslag, øvrig fukt eller fuktmerker i underetasje/kjeller?
 Nei Ja
- 6 Kjenner du til om det er/har vært utettheter i terrasse/garasje/tak/fasade?
 Nei Ja
- 7 Kjenner du til om det er/har vært problemer med ildsted/skorstein/pipe f.eks. dårlig trekk, sprekker, pålegg, fyringsforbud eller lignende?
 Nei Ja
Beskrivelse
- 8 Kjenner du til om det er/har vært f.eks. sprekker i mur, skjeve gulv eller lignende?
 Nei Ja
Beskrivelse
- 9 Kjenner du til om det er/har vært sopp/råteskader/insekter/skadedyr på eiendommen som rotter, mus, maur eller lignende?
 Nei Ja
- 10 Kjenner du til om det er/har vært skjeggkre i boligen?
 Nei Ja
- 11 Kjenner du til om det er/har vært utført arbeid på el-anlegget eller andre installasjoner (f.eks. oljetank, sentralfyr, ventilasjon)?
Svar
Beskrivelse
Arbeid utført av
- 11.1 Foreligger det samsvarserklæring (i henhold til forskrift om elektriske lavspenningsanlegg)?
 Nei Ja
- 12 Kjenner du til om det er utført kontroll av el-anlegget og/eller andre installasjoner (f.eks. oljetank, sentralfyr, ventilasjon)?
 Nei Ja
Beskrivelse
- 13 Har du ladeanlegg/ladeboks for elbil i dag?
 Nei Ja
- 14 Kjenner du til om ufaglærte har utført arbeid som normalt bør utføres av faglærte, utover det som er nevnt tidligere (f.eks. drenering, murerarbeid, tømrerarbeid etc)?
 Nei Ja
- 15 Er det nedgravd oljetank på eiendommen?
 Nei Ja

16 Kjenner du til om det har vært utført arbeid på terrasse/garasje/tak/fasade?

Svar

Ja, av faglært og ufaglært/egeninnsats/dugnad

Beskrivelse

Beising av hytten og av den ene uteboden ble gjort i 2020, dette er gjort ved egneinnsats. tak og renner var nytt i 2013, dette ble utført av tidligere eier som var tømmer/snekker. Det ble bygget terrasse foran hytten, det ble utført av nåværende eier av hytten. Glassrekkverket er utført av Haukås Bygg AS. Foran inngangspartiet er det gravd og plassert ned stor mengde med bakk slik at man kan kjøre bil helt til døren.

Arbeid utført av

Haukås Bygg AS

17 Selges eiendommen med utleiedel, leilighet, hybel eller tilsvarende?

Nei Ja

18 Kjenner du til om det er innredet/bruksendret/bygget ut i kjeller eller loft eller andre deler av boligen?

Nei Ja

19 Kjenner du til forslag eller vedtatte reguleringsplaner, andre planer, nabovarsel eller offentlige vedtak som kan medføre endringer i bruken av eiendommen eller av dens omgivelser?

Nei Ja

20 Kjenner du til om det foreligger påbud/heftelser/krav/manglende tillatelser vedrørende eiendommen?

Nei Ja

21 Er det foretatt radonmåling?

Nei Ja

22 Kjenner du til manglende brukstillatelse eller ferdigattest?

Nei Ja

23 Kjenner du til om det foreligger skaderapporter/ tilstandsvurderinger eller utførte målinger?

Nei Ja

24 Er det andre forhold av betydning ved eiendommen som kan være relevant for kjøper å vite om (f.eks. rasfare, tinglyste forhold eller private avtaler)?

Nei Ja

Document reference: 1506240070

Tilleggs kommentar

Jeg bekrefter at opplysningene er gitt etter beste skjønn. Jeg er kjent med at dersom jeg har gitt ufullstendige, uriktige eller misvisende opplysninger om eiendommen, vil forsikringsselskapet kunne søke hel eller delvis regress for sine utbetalinger eller redusere sitt ansvar helt eller delvis, jfr. vilkår for boligselgerforsikring punkt 7.1 og forsikringsavtaleloven kapittel 4.

Jeg er orientert om mitt mulige ansvar som selger etter avhendingsloven, eventuelt etter kjøpsloven (aksjeboliger), og om forsikringsgiver sitt boligselgerforsikringstilbud.

Jeg er klar over at avtale om forsikring er bindende. Jeg er også klar over at premietilbudet først kan påberopes når boligen er solgt (budaksept). Premietilbudet som er gitt av megler er bindende for forsikringsgiver i 6 – seks – måneder fra oppdragsinngåelse med megler.

Etter dette vil premien og forsikringsvilkårene kunne justeres. Når premietilbudet ikke lenger er bindende for forsikringsselskapet må egenerklæringsskjemaet signeres på nytt og eventuelle endringer påføres. Det vil da være forsikringspremien og forsikringsvilkårene på ny signeringsdato som legges til grunn.

Det kan ikke tegnes boligselgerforsikring ved følgende salg:

- mellom ektefeller eller slektninger i rett oppstigende eller nedstigenede linje, søsken, eller
- mellom personer som bor eller har bodd på boligeiendommen og/eller
- når salget skjer som ledd i sikredes næringsvirksomhet/er en næringsseiendom
- etter at boligeiendommen er lagt ut for salg.
- ved salg av helårs- og fritidsbolig er det krav til at det foreligger tilstandsrapport i henhold til Forskrift til avhendingslova (tryggere bolighandel).

Forsikringsselskapet kan ved skriftlig samtykke akseptere tegning av forsikring også i ovennevnte tilfeller.

Dersom forsikringsselskapet ikke har gitt skriftlig samtykke, kan erstatningen bortfalle.

Ved oppgjørsoppdrag trer forsikringen i kraft når kontrakten er signert av begge parter, begrenset til siste 12 måneder før overtakelse.

Forøvrig oppfordrer selger potensielle kjøpere til å undersøke eiendommen grundig, jf avhendingsloven § 3-10 og kjøpsloven § 20 (aksjeboliger).

Gyldig forsikring forutsetter at det for helårs- og fritidsbolig foreligger tilstandsrapport som er i henhold til Forskrift til avhendingslova (tryggere bolighandel).

- Jeg ønsker boligselgerforsikring, og bekrefter å ha mottatt og lest forsikringsvilkårene og informasjonsbrosjyre til selger i forbindelse med kjøp av boligselgerforsikring. Forsikringen trer i kraft på det tidspunkt det foreligger en budaksept mellom partene, begrenset til tolv måneder før overtakelse. Ved oppgjørsoppdrag trer forsikringen i kraft når kontrakten er signert av begge parter, begrenset til siste 12 måneder før overtakelse. Jeg bekrefter med dette at eiendommen ikke er en næringsseiendom, at den ikke selges som ledd i næringsvirksomhet eller mellom ektefeller eller slektninger i rett oppstigende eller nedstigende linje, søsken, eller mellom personer som bor eller har bodd på boligeiendommen. Gyldig forsikring forutsetter at det for helårs- og fritidsbolig foreligger tilstandsrapport som er i henhold til Forskrift til avhendingslova (tryggere bolighandel). Forsikringen er ugyldig dersom den tegnes i strid med forsikringsvilkårene. Jeg er innforstått med at eiendomsmegleren ikke har fullmakt til å gjøre unntak fra ovennevnte begrensninger. Jeg er oppmerksom på at 8% av total forsikringskostnader honorar til Söderberg & Partners.
- Jeg ønsker ikke boligselgerforsikring, men megler har tilbudt meg å kjøpe slik forsikring.
- Jeg kan ikke kjøpe boligselgerforsikring ihht vilkår.

NAME OF SIGNER	IDENTIFIER	TIME	ELECTRONIC ID
Martin Aanonsen	0595a4ed409652f3f48592 7b8e12ad6440758459	07.02.2025 10:26:41 UTC	Signer authenticated by Nets One time code

Document reference: 1506240070

- This is a PDF document digitally signed by Nets' E-Signing service.
- The document's integrity is protected by signing and sealing the contents with a certificate issued to Nets by a third party. Validating the signature confirms that the contents have not been modified since the time of signing.
- For more information about document formats, see <https://www.nets.eu/developer>



Kartet er produsert frå kommunen sine beste digitale kartdatabasar for området.
Kartet kan innehalde feil, manglar eller avvik i forhold til krava i oppgitt kartstandard.

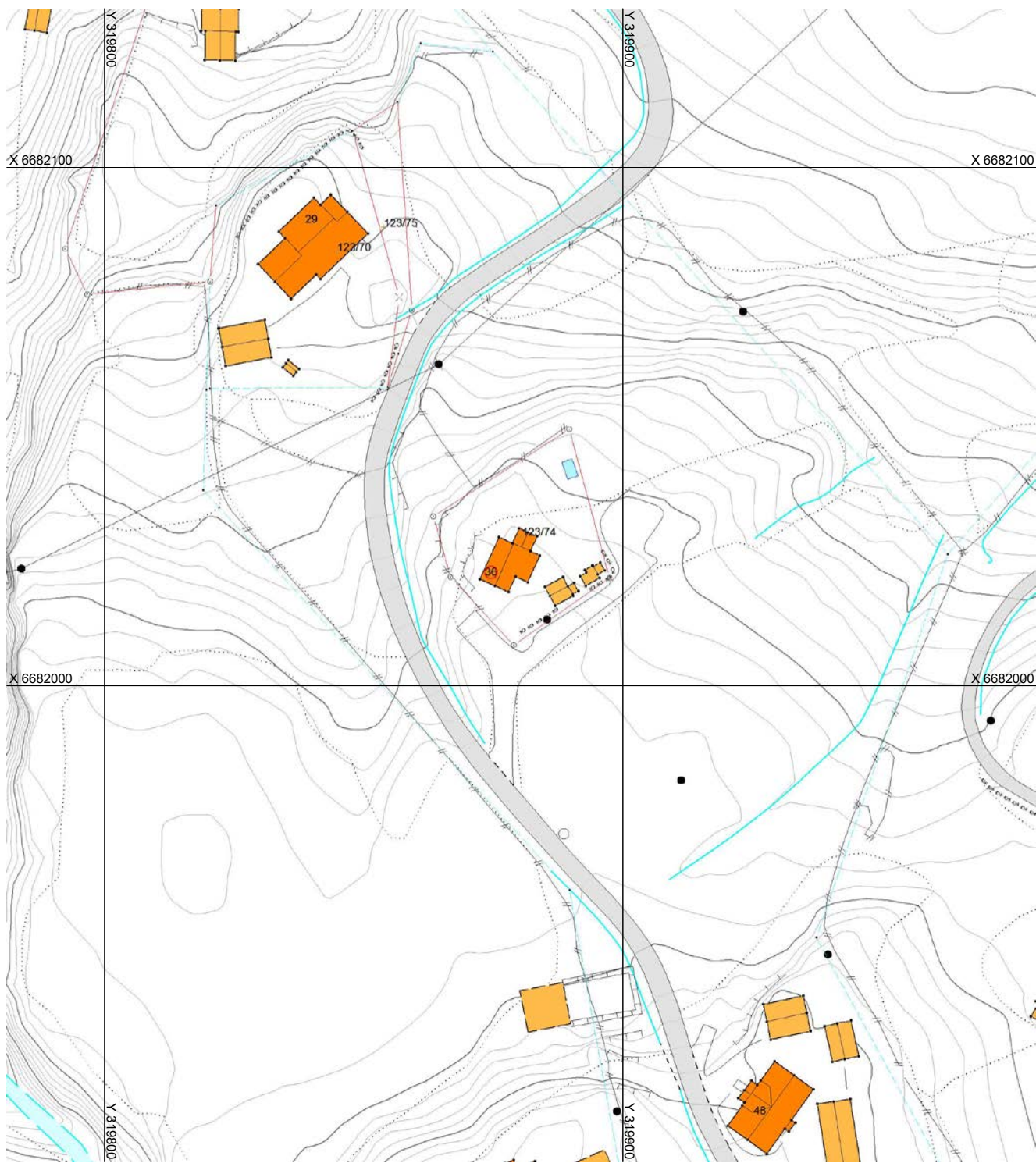

123/45/6

Gardsnr./Bruksnr./Fnr



Eigedomsgrense målt (sikker)



Eigedomsgrense kartmålt (usikker)



Bygning



Godkjent byggemelding kartmålt (usikker)



Godkjent byggemelding

Eiendomskart for eiendom 4624 - 123/74//

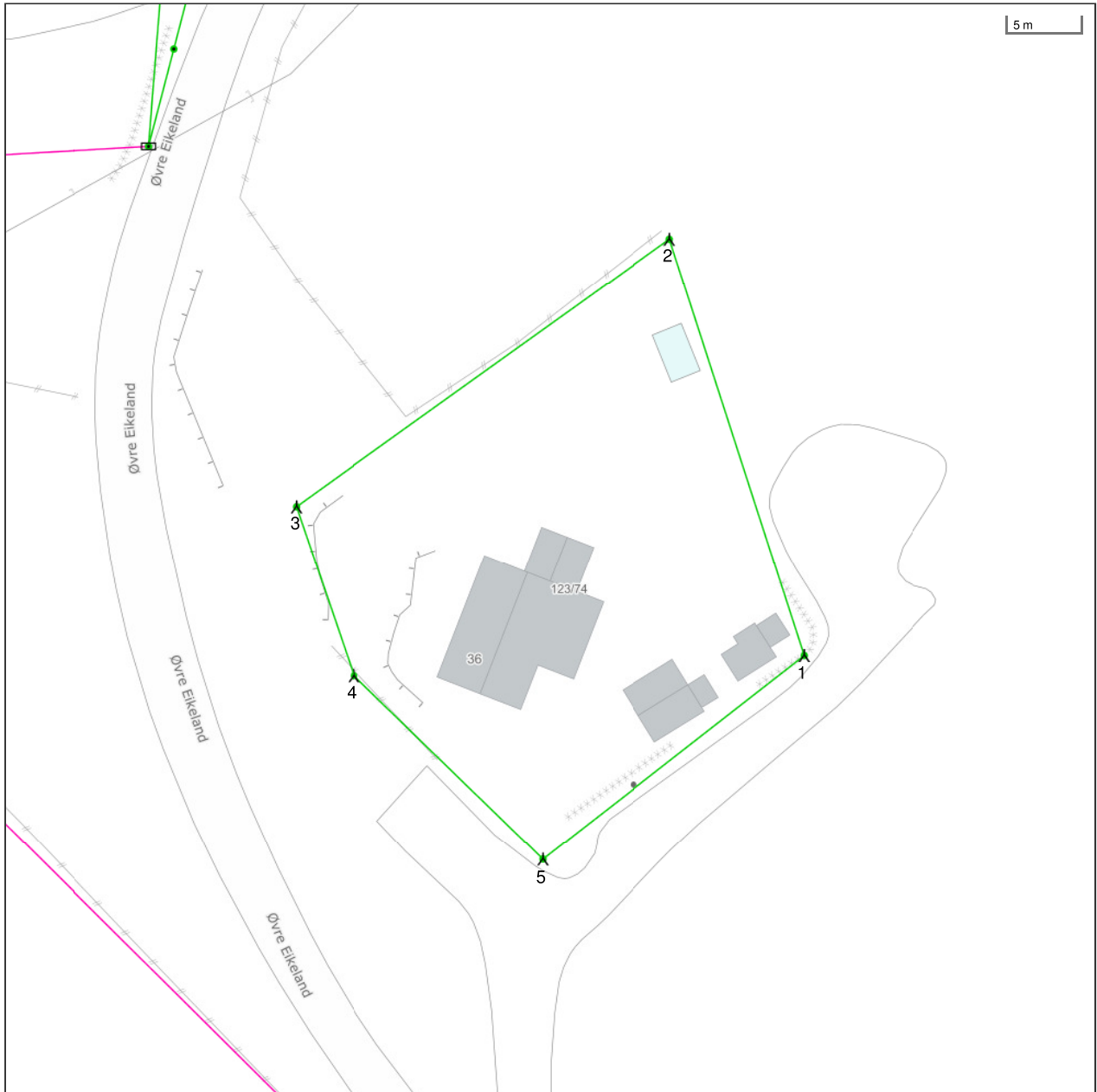

Det tas forbehold om riktigheten eller fullstendigheten av opplysningene i dette dokumentet. Det kan derfor ikke rettes krav som følge av at disse opplysningene benyttes som grunnlag for beslutninger.

- | | | | |
|--|--|-------------------------------------|-------------------------------------|
| ----- Eiendomsgrense - omtvistet | ----- Eiendomsgrense - lite nøyaktig | ● Grensepunkt - lite nøyaktig | ⊙ Grensepunkt - offentlig godkjent |
| - - - - - Eiendomsgrense - mindre nøyaktig | ----- Eiendomsgrense - mindre nøyaktig | ● Grensepunkt - mindre nøyaktig | ⊙ Grensepunkt - bolt |
| Eiendomsgrense - middels nøyaktig | ----- Eiendomsgrense - middels nøyaktig | ● Grensepunkt - middels nøyaktig | ⊗ Grensepunkt - kors |
| Eiendomsgrense - nøyaktig | ----- Eiendomsgrense - nøyaktig | ● Grensepunkt - nøyaktig | ⊠ Grensepunkt - rør |
| Eiendomsgrense - svært nøyaktig | ----- Eiendomsgrense - svært nøyaktig | ● Grensepunkt - svært nøyaktig | ● Grensepunkt - hjelpепunkt / annet |
| Eiendomsgrense - uviss nøyaktighet | ----- Eiendomsgrense - uviss nøyaktighet | ● Grensepunkt - uten klassifisering | ● Grensepunkt - uten klassifisering |
| ----- Hjelpelinje vegkant | | | |
| ----- Hjelpelinje fiktiv | | | |
| Hjelpelinje punktfeste | | | |
| ----- Hjelpelinje vannkant | | | |

Nabolagsprofil

Øvre Eikeland 36

Avstand til sjø

187 m

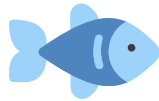

Offentlig transport

✈ Bergen Flesland	1 t 13 min	🚗
🚏 Eikelandsosen Linje 740, 741, 743	6 min	🚶 0.4 km
🚏 Eikelandsosen ved Elmo Linje 740, 741, 743, 744, 934	12 min	🚶 0.9 km

Avstand til byer

Bergen	1 t 12 min	🚗
Stavanger	4 t 45 min	🚗

Ladepunkt for el-bil

🚗 Fusa VGS - Vestland Fylkeskommune	15 min	🚶
🚗 Eikelandsosen	17 min	🚶

Vintersport

Langrenn



Alpin

- Eikedalen skisenter
- Kjøretid: 36 min
- Skitrekk i anlegget: 7

Aktiviteter

Bjørnefjorden Golfklubb	51 min	🚗
Solstrand Hotel & Bad	52 min	🚗

Sport

🏀 Leiro-ballbinge Ballspill	12 min	🚶 0.9 km
🏀 Brakabygda ballplass Ballspill	23 min	🚶 1.6 km
🏊 Framo Aktiv	14 min	🚗

Dagligvare

Spar Eikelandsosen Post i butikk	17 min	🚶 1.2 km
Bunnpris Eikelandsosen PostNord	18 min	🚶 1.3 km

Varer/Tjenester

📦 Fjord'n senter	17 min	🚶
📺 Vitusapotek Fusa	17 min	🚶
🌿 Eikelandsosen Vinmonopol	17 min	🚶

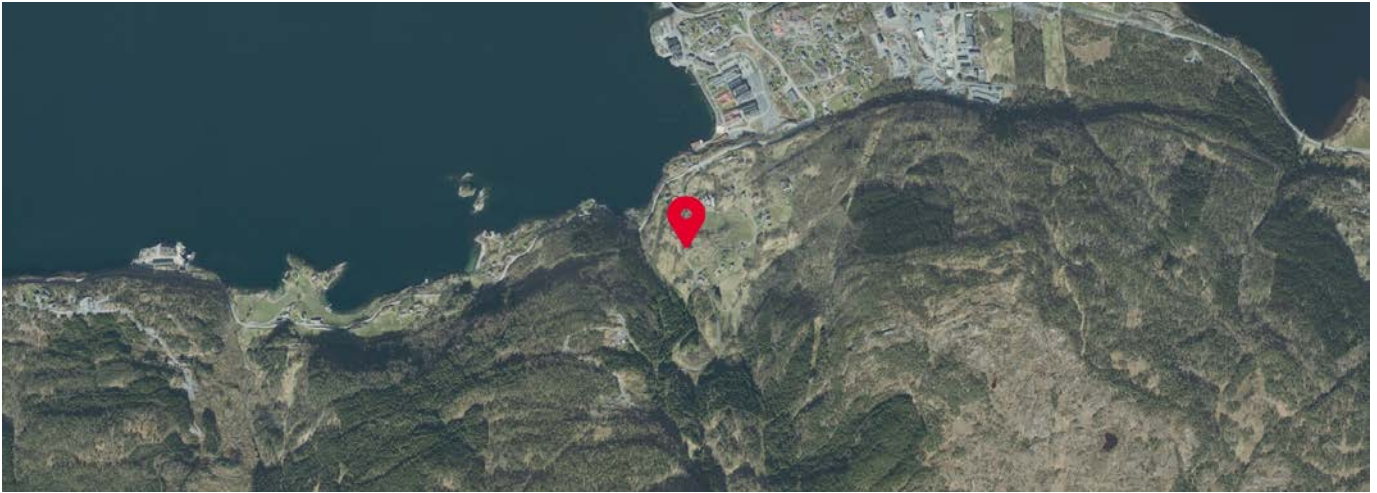

Innholdet i nabolagsprofilen er hentet fra ulike datakilder, og feil eller mangler kan forekomme. Vurderinger og sitater er innhentet på web og gir uttrykk for hvordan naboene vurderer nabolaget. FINN.no AS kan ikke holdes ansvarlig for feil/mangler i profilen. Copyright © Finn.no AS 2024



OVERSIKT OVER LØSØRE OG TILBEHØR TIL EIENDOMMEN

Oversikten er utarbeidet av Norges Eiendomsmeglerforbund, Eiendom Norge og Advokatforeningens Eiendomsmeglingsgruppe, og er gjeldende fra 1. januar 2020.

Generelt

Lov om avhending av fast eiendom (avhendingslova/avhl.) av 3. juli 1992 regulerer kjøper og selgers rettigheter og plikter ved overdragelse av fast eiendom og andeler i borettslag.

I henhold til avhl. § 3-4 skal eiendommen, når annet ikke er avtalt, overdras med innredninger og utstyr som etter lov, forskrift eller annet offentlig vedtak skal følge med. Det samme gjelder varig innredning og utstyr som enten er fastmontert eller er særskilt tilpasset bygningen, jf. avhl. § 3-5. Loven inneholder ingen detaljert oversikt over hva som omfattes av «innredning og utstyr», og over hva som skal regnes som «fastmontert eller særskilt tilpasset».

Partene kan fritt avtale hva som skal følge med eiendommen ved salg. Bransjens liste over løsøre og tilbehør som skal følge med eiendommen, er en del av avtalen mellom kjøper og selger dersom ikke annet er opplyst i salgsoppgaven, kjøper har tatt forbehold i bud eller avtale på annen måte er inngått. Der intet annet er avtalt, vil løsøre og tilbehør medfølge slik dette fremkommer av avhl. § 3-4 og § 3-5 og denne oversikt.

Produkter og installasjoner som medfølger overdras uten noen form for garantier, utover eventuell gjenværende leverandørgaranti.

Dersom det er noe i nedenstående liste som ikke finnes på eiendommen, vil det heller ikke medfølge.

- 1. HVITEVARER** medfølger der dette er spesielt angitt i salgsoppgaven.
- 2. HELDEKKENDE TEPPER** følger med uansett festemåte.
- 3. VARMEKILDER**, slik som ovner, kaminer, peiser, varmpumper og panelovner, følger med uansett festemåte. Frittstående biopeiser/varmeovner og terrassevarmere medfølger ikke. Det følger ikke med varmekilder i rom som ikke har vegg- eller fastmonterte varmekilder på visning.
- 4. TV, RADIO OG MUSIKKANLEGG.** TV-antennor og fellesanlegg for TV, herunder parabolantenne, og tuner/dekoder/tv-boks medfølger der dette eies av selger. Veggmontert TV/flatskjerm med tilhørende festeordning samt musikkanlegg følger ikke med (se også punkt 12).
- 5. BADEROMSINNREDNING/UTSTYR.** Badekar, dusjkabinett, dusjvegger, alle fastmonterte speil og hyller, fastmonterte glass- og håndkleholdere, herunder håndklevarmere samt baderomsinnredning, medfølger.
- 6. GARDEROBESKAP** medfølger, selv om disse er løse. Fastmonterte garderobehyller og knagger medfølger. Innredning i garderobeskap, for eksempel løse eller fastmonterte trådkurver, hyller, stenger og lignende, medfølger.

7. KJØKKENINNREDNING medfølger, herunder også åpne, fastmonterte hyller og løs eller fastmontert kjøkkenøy.

8. MARKISER, PERSIENNER og annen type innvendig og utvendig solskjerming, gardinoppheng, lamellgardiner og liftgardiner medfølger.

9. AVTREKKSIVIFTER av alle slag, samt fastmonterte aircondition/ventilasjonsanlegg, medfølger.

10. SENTRALSTØVSUGER medfølger med komplett anlegg, herunder slange, munnstykke mm.

11. LYSKILDER. Kupler, lysstoffarmatur, fastmonterte "spotlights", oppheng og skinner med spotlights samt utelys og hagebelysning medfølger. Vegglamper, krokhengte lamper, lysekroner, prismelamper og lignende som er koblet til sukkerbit eller stikkontakt følger likevel ikke med.

12. INSTALLERTE SMARTHUSLØSNINGER med sentral som styrer lys, varme, lyd o.l., samt tilhørende trådløse enheter som brytere, sensorer, kameraer, integrerte høyttalere el. medfølger. Enkle lysstyringssystem f.eks. med en sentral som kun styrer lyspærer eller smartpærer montert i sokkel medfølger likevel ikke.

13. UTVENDIGE SØPPELKASSER og eventuelt holder/hus til disse medfølger.

14. POSTKASSE medfølger.

15. UTENDØRS INNRETNINGER slik som flaggstang, fastmontert tørkestativ, samt andre faste utearrangementer som f.eks. badestamp, boblekar/jacuzzi og liknende utendørs kar, lekestue, lekestativ, utepeis, fastmontert trommel til vannslange, medfølger. Guidekabel/avgrensingskabel til robotgressklipper medfølger, men robotgressklipper og ladestasjon for denne medfølger ikke.

16. FASTMONTERT VEGGLADER/LADESTASJON TIL EL-BIL medfølger uavhengig av hvor laderen er montert.

17. SOLCELLEANLEGG med tilhørende teknisk infrastruktur medfølger.

18. GASSBEHOLDER til gasskomfyr og gasspeis medfølger.

19. BRANNSTIGE, BRANNTAU, feiestige og lignende medfølger der dette er påbudt. Løse stiger medfølger ikke.

20. BRANNSLUKNINGSAPPARAT, BRANNSLANGE og RØYKVARSLER medfølger der dette er påbudt. Det er eier og brukers plikt til å se til at utstyret forefinnes på enhver eiendom. Hvis annet ikke er uttrykkelig avtalt, skal dette derfor alltid følge med ved salg av eiendom.

21. SAMTLIGE NØKLER til eiendommen som selger er i besittelse av skal overleveres kjøper på overtakelsen, herunder nøkler til eventuelle boder, uthus, garasjeportåpner e.l. Låses boder, uthus e.l. med hengelås, skal lås og nøkler til disse medfølge.

22. GARASJEHYLLER, bodhyller, lagringshyller og oppheng til bildekk medfølger såfremt de er fastmontert.

Planter, busker og trær som er plantet på tomten, eller fastmonterte kasser og lignende er en del av eiendommen og medfølger i handelen.

Boligkjøperforsikring

- Advokathjelp ved boligkjøpet og i 5 år fremover.
- Er kjøpers motvekt til selgers boligselgerforsikring.
- Gir deg advokathjelp hele veien til rettskraftig dom, om nødvendig.

Andelsbolig/aksjeleilighet:	Kr 7 900
Selveierleilighet/rekkehus:	Kr 10 900
Ene-/tomannsbolig, tomt:	Kr 15 900

Fritidsbolig følger øvrige boligtyper.

Boligkjøperforsikring PLUSS

- Samme dekning som HELP Boligkjøperforsikring.
- I tillegg får du advokathjelp på de viktigste rettsområdene i privatlivet.



PLUS dekkes også disse rettsområdene

- Samboeravtale, ektepakt og arv
- Forbrukerkjøp og håndverkertjenester
- Utleie og naboforhold
- Tomtefeste, veirett og andre servitutter
- Plan- og bygningsrett
- Skatt ved oppussing, utleie og eiendomssalg
- Tilgang til digitale juridiske avtaler via Min side

PLUS gir boligeiere et sterkt rabattert advokattilbud i og utenfor domstolene. Få advokathjelp når du trenger det fra Norges største advokatmiljø for privatpersoner. **PLUS** kan bare tegnes samtidig med boligkjøperforsikringen, og koster kun kr 2 800 i tillegg. **PLUS** fornyes årlig.

Boligkjøperforsikring tegnes hos eiendomsmegler senest ved kontraktsignering og gir rett til advokathjelp inntil 5 år etter overtakelse. Forsikringen betales som del av oppgjøret ved boligkjøpet. PLUSdekningen fornyes årlig ved faktura fra HELP.

Egenandel kr 4 000 påløper ved takst, tvist eller 10 timer advokatbistand, avhengig av hva som kommer først. Meglerforetaket mottar kr 4 900/5 100/5 800 i kostnads godtgjørelse, avhengig av boligtype, samt et tillegg på kr 1 000 ved salg av PLUS.

Vi unner ingen å stå alene

Har du spørsmål? Kontakt HELP på help.no/minside,
telefon 22 99 99 99 eller epost post@help.no



Rett skal være rett. For alle.

Vi tar forbehold om pris- og vilkårsendringer. Hvis premien ikke er innbetalt ved overtakelse, vil avtalen bli kansellert. For fullstendig informasjon om dekning og vilkår, se help.no.

HELP Renteforsikring

Renteforsikring dekker rentekostnader etter skatt og husforsikring for bolig som skal selges, hvis denne ikke er solgt tre måneder etter overtakelse av ny bolig. Forsikringen koster kr 5.900 og gjelder i ett år fra tidspunktet hvor du har overtatt din nye primærbolig og du har markedsført din gamle primærbolig sammenhengende i minst tre måneder.

- Utbetaling gis i inntil ni måneder
- Rentekostnader, samt kostnad til husforsikring dekkes med inntil kr 15.000 per måned
- Gjelder fast eiendom regulert til boligformål og som er registrert som din primærbolig
- Forsikringen gjelder i Norge

Bestilling gjøres av boligkjøper på www.help.no/renteforsikring. Forsikringen må bestilles innen sju dager etter kontraktsignering. Dersom boligen som skal selges allerede er markedsført før budaksept av ny bolig kan forsikring ikke tegnes.

For HELP kundesenter kontakt post@help.no eller tlf. 22 99 99 99.



Bud på 95 % eller mer av prisantydning behandles som at salg har funnet sted, selv om bud avslås, og forsikringsdekningen gjelder da til ny eier overtar (begrenset til 3 måneder etter budaksept). Det gjøres fradrag i erstatningen for eventuelle leieinntekter, skattefradrag på rentekostnader og renter og omkostninger som følge av mislighold av lån. Forsikringen dekker ikke mellomfinansiering eller andre lån som ikke direkte relaterer seg til primærboligen som skal selges. Forsikringen fornyes ikke, og gjelder ikke ved senere flytting. Dersom boligen ikke selges av autorisert megler / advokat gjelder ikke forsikringen. Forsikringen har en karantenetid på tre måneder. Tegning av HELP Renteforsikring tilbys kun til boligkjøpere som har kjøpt bolig gjennom samarbeidende eiendomsmeglerkjede.



Et hjem er mer verdt enn et hus, og et hus er mer enn bare vegger.

Det er et sted for å skape gode minner
preget av trivsel, omsorg og trygghet.

For oss som jobber med folks hjem hver
eneste dag, er det naturlig å engasjere oss
sammen med SOS-barnebyer for å gi flere
barn et trygt og godt hjem.

For hvert hjem vi formidler, gir vi derfor
100 kroner til SOS-barnebyers arbeid.

aktiv. +  **SOS
BARNEBYER**

Forbrukerinformasjon om budgivning

Sist oppdatert med virkning fra 1. januar 2014, i forbindelse med ikrafttredelse av endringer i eiendomsmeglingsforskriften.

Informasjonen er utarbeidet av Forbrukerombudet, Forbrukerrådet, Den Norske Advokatforening ved Eiendomsmeglingsgruppen, Eiendomsmeglerforetakenes Forening og Norges Eiendomsmeglerforbund, på grunnlag av blant annet forskrift om eiendomsmegling § 6-3 og § 6-4.

Nedenfor gis en oversikt over de retningslinjer som forbrukermyndighetene og organisasjonene anbefaler benyttet ved budgivning på eiendommen. Avslutningsvis gis også en kort oversikt over de viktigste rettsreglene tilknyttet budgivning.

Før det legges inn bud på eiendommen oppfordres budgiver til å sette seg inn i all relevant informasjon om eiendommen, herunder eventuell salgsoppgave og teknisk rapport med vedlegg.

Gjennomføring av budgivning

1. På forespørsel vil megler opplyse om aktuelle bud på eiendommen, herunder om relevante forbehold.
2. Alle bud skal inngis skriftlig til megler, som formidler disse videre til oppdragsgiver. Kravet til skriftlighet gjelder også budforhøyelser og motbud, aksept eller avslag fra selger. Før formidling av bud til oppdragsgiver skal megler innhente gyldig legitimasjon og signatur fra budgiver. Kravet til legitimasjon og signatur er oppfylt for budgivere som benytter e-signatur, eksempelvis BankID eller MinID. Med skriftlige bud menes også elektroniske meldinger som e-post og SMS når informasjonen i disse er tilgjengelig også for ettertiden.
3. Et bud bør inneholde eiendommens adresse (eventuelt gnr/bnr), kjøpesum, budgivers kontaktinformasjon, finansieringsplan, akseptfrist, overtakelsesdato og eventuelle forbehold som for eksempel usikker finansiering, salg av nåværende bolig ol. Normalt vil ikke et bud med forbehold bli akseptert før forbeholdet er avklart. Konferer gjerne med megler før bud avgis.
4. Megler skal legge til rette for en forsvarlig avvikling av budrunden. I forbrukerforhold (dvs. der oppdragsgiver er forbruker) skal megleren ikke formidle bud med kortere akseptfrist enn kl. 12.00 første virkedag etter siste annonserte visning. Etter denne fristen bør budgivere ikke sette en kortere akseptfrist enn at megler har mulighet til, så langt det er nødvendig, å orientere oppdragsgiver, budgivere og øvrige interessenter om bud og forbehold. Det bør ikke gis bud som diskriminerer eller utelukker andre budgivere. Dersom bud inngis med en frist som åpenbart er for kort til at megleren kan avvikle budrunden på en forsvarlig måte som sikrer oppdragsgiver og interessenter et tilstrekkelig grunnlag for sine handlingsvalg, vil megler fraråde budgiver å stille slik frist.
5. Megleren vil uoppfordret gi sin vurdering av det enkelte bud overfor oppdragsgiveren, når budet er gitt innenfor fristene i punkt 4.
6. Megleren skal så langt det er nødvendig og mulig holde budgiverne skriftlig orientert om nye og høyere bud og eventuelle forbehold. Megler skal så snart som mulig bekrefte skriftlig overfor budgivere at budene deres er mottatt.
7. Etter at handel har kommet i stand, eller dersom en budrunde avsluttes uten at handel er kommet i stand, kan en budgiver kreve kopi av budjournalen i anonymisert form.
8. Kopi av budjournal skal gis til kjøper og selger uten ugrunnet opphold etter at handel er kommet i stand. Dersom det er viktig for budgiver å bevare sin anonymitet, bør budet fremmes gjennom fullmektig.

Viktige avtalerettslige forhold

1. Det eksisterer ingen angrerett ved salg/kjøp av fast eiendom.
2. Når et bud er innsendt til megler og han har formidlet innholdet i budet til selger (slik at selger har fått kunnskap om budet), kan budet ikke kalles tilbake. Budet er da bindende for budgiver frem til akseptfristens utløp, med mindre budet før denne tid avslås av selger eller budgiver får melding om at eiendommen er solgt til en annen (man bør derfor ikke gi bud på flere eiendommer samtidig dersom man ikke ønsker å kjøpe flere enn en eiendom).
3. Selger står fritt til å forkaste eller akseptere ethvert bud, og er for eksempel ikke forpliktet til å akseptere høyeste bud.
4. Når en aksept av et bud har kommet frem til budgiver innen akseptfristens utløp er det inngått en bindende avtale.
5. Husk at også et eventuelt bud fra selger til kjøper (såkalte "motbud"), avtalerettslig er et bindende tilbud som medfører at det foreligger en avtale om salg av eiendommen dersom budet i rett tid aksepteres av kjøper.

For eiendommen:

Adresse: Øvre Eikeland 36
5640 EIKELANDSOSEN

Meglerforetak: Aktiv Eiendomsmegling
Saksbehandler: Fredrik Tøsdal

Telefon: 930 21 497
E-post: Fredrik.Tosdal@aktiv.no

Oppdragsnummer:

Undertegnede gir herved følgende bud på ovennevnte eiendom:

Kjøpesum: Kr. _____

Beløp med bokstaver: Kr. _____

+ omkostningert iht. opplysninger i salgsoppgaven

Dette budet er bindende for undertegnede frem til og med den: _____ Kl. _____

Dersom annet ikke er angitt gjelder budet til kl. 15.00 første virkedag etter siste annonserte visning. I forbrukerforhold vil bud med kortere akseptfrist enn til kl. 12.00 første virkedag etter siste annonserte visning ikke bli viderefordlet til selger.

Eventuelle forbehold: _____

Undertegnede er kjent med at selger står fritt til å godta eller forkaste ethvert bud. Likeledes er undertegnede klar over at budet er bindende for budgiver når det er kommet til selgers kunnskap. Handelen er juridisk bindende for begge parter dersom budet aksepteres innen akseptfristen. Undertegnede er kjent med at budjournalen vil bli forelagt kjøper og selger når handel er sluttet.

Ønsket overtakelsesdato: _____

Budet baseres på opplysninger og salgsvilkår som fremkommer av salgsoppgave datert: _____

Kjøpet vil bli finansiert slik:

Låneinstitusjon: _____ Referanse og tlf nr.: _____

Lånt kapital: _____ Kr.: _____

Egenkapital: _____ Kr.: _____

Totalt: _____ Kr.: _____

Egenkapital består av: Salg av nåværende bolig eller fast eiendom Disponibelt kontantbeløp (bankinnskudd)

Jeg gir bud som: Forbruker Ledd i næringsvirksomhet / juridisk person (selskap)

Jeg samtykker til bruk av elektronisk kommunikasjon: Ja Nei

Navn: _____

Navn: _____

Fødselsnr. (11 siffer): _____

Fødselsnr. (11 siffer): _____

Adresse: _____

Adresse: _____

Postnr.: _____ Sted: _____

Postnr.: _____ Sted: _____

Tlf.: _____ E-post: _____

Tlf.: _____ E-post: _____

Dato.: _____ Sign: _____

Dato.: _____ Sign: _____

Kopi av legitimasjon

Kopi av legitimasjon

aktiv.
Tar deg videre