

## Rapportutkast

# Tilstandsrapport

 Boligbygg med flere boenheter

 Henrik Ibsens vei 123 , 2010 STRØMMEN

 LILLESTRØM kommune

 gnr. 79, bnr. 1, snr. 50

Sum areal alle bygg: BRA: 71 m<sup>2</sup> BRA-i: 66 m<sup>2</sup>



Befaringsdato: 15.04.2026

Rapportdato: 16.04.2026

Oppdragsnr.: 19920-1135

Autorisert foretak: Rambøll Norge AS

Sertifisert Takstingeniør: Jørgen Stensbak

**RAMBOLL**

## Rambøll Norge

Rambøll er en global samfunnsrådgiver innen Bygg & arkitektur, Samferdsel & byutvikling, Energi, Vann, Miljø og Management consulting. På verdensbasis har vi totalt 16 000 medarbeidere, lokalisert i 35 land, og i Norge er vi 1600 medarbeidere fordelt på 15 kontorer.

I Rambøll er vi opptatt av å skape inspirerende og bærekraftige løsninger, som skal gi rom for vekst og utvikling, og som er til det beste for kunden, sluttbrukeren og samfunnet omkring.

Vi utfører større og mindre oppdrag for både det offentlige og private.

Vi leverer følgende tjenester: Verditakst, tilstandsvurdering, skadetakst, naturskadetakst, vurdering av skader etter bygge- og anleggsarbeider, byggtermografi, byggeledelse/prosjektledelse, kvalitetsbefaringer, overtakelsesbefaringer, utarbeidelse av vedlikeholdsplaner, annen byggteknisk rådgivning.

Med våre rapporter skal du føle deg trygg på at du får en objektiv vurdering.



### Rapportansvarlig

Jørgen Stensbak

[jorgen.stensbak@ramboll.no](mailto:jorgen.stensbak@ramboll.no)

920 53 476

# Dette trenger du å vite om tilstandsrapporten



## Hva er en tilstandsrapport?

En tilstandsrapport beskriver synlige skader/avvik eller tegn på skader/avvik på boligen. Rapporten fremhever vanligvis ikke positive egenskaper ved boligen.



## Hva vurderer en bygningssakkyndig?

Den bygningssakkyndige vurderer boligen ut fra hva man kan forvente av en bygning av samme alder og type. Vurderingen gjøres som regel mot hvordan det var vanlig å bygge og regler som gjaldt da boligen ble oppført (søknadstidspunktet). Forhold som er vanlige for bygningens alder, slik som slitasje etter normal bruk regnes ikke som avvik.



## Hva inneholder tilstandsrapporten?

Den bygningssakkyndige undersøker rom og bygningsdeler slik det kommer frem av [Forskrift til avhendingsloven](#). Tilstandsrapporten inneholder bare avvik som den bygningssakkyndige kan se eller kontrollere med enkle hjelpemidler. Det gjøres ikke nærmere undersøkelser slik som åpning av vegger eller andre bygningsdeler. I vegg mot våtrom og rom under terreng kan det borres et hull for å gjøre enkle undersøkelser slik som fuktsøk.

## Når du kjøper en brukt bolig

Når du kjøper en brukt bolig, er det viktig å være oppmerksom på at dette ikke kan sammenlignes med å kjøpe en ny bolig. Måten boligen ble bygget på kan være annerledes enn i dag. Bygninger svekkes over tid, og utsettes for slitasje blant annet på grunn av bruk og vær og vind. Mange boliger fornyes helt eller delvis, noen i flere omganger, eller det oppføres tilbygg. Særlig for boliger som er pusset opp eller endret, er det viktig å merke seg at fornyelse av overflater ikke nødvendigvis betyr at bygningsdeler under er forbedret.

## Vurdering mot byggregler

Den bygningssakkyndige vil vurdere boligen mot hvordan det var vanlig å bygge og regler som gjaldt på søknadstidspunktet. Den bygningssakkyndige ser etter avvik som har betydning for og som reduserer boligens funksjon og verdi, og som kommer frem av forskrift til avhendingslova.

## Tilstandsrapporten beskriver ikke hele boligen

### BYGNINGSSAKKYNDIGE SER FOR EKSEMPEL IKKE PÅ

- vanlig slitasje og normal vedlikeholdstilstand
- bagatellmessige forhold som ikke påvirker bygningens bruk eller verdi vesentlig
- skjulte installasjoner
- installasjoner utenfor bygningen
- full funksjonstesting av el- og VVS-installasjoner
- geologiske forhold og bygningens plassering på grunnen
- bygningens planløsning
- bygningens innredning
- løsøre slik som hvitevarer
- utendørs svømmebasseng og pumpeanlegg
- bygningens estetikk og arkitektur
- bygningens lovlighet (bortsett fra bruksendringer, brannceller og forhold som åpenbart kan påvirke helse, miljø og sikkerhet)
- fellesarealer (med mindre boligeier har vedlikeholdsplikt for fellesarealer og dette er kjent for bygningssakkyndig, eller fellesarealet har en særlig tilknytning til boligen).

© iVerdi 2023

Malen til denne rapporten, inkludert standardtekstene fra Verdi er vernet etter åndsverkloven og kan kun benyttes av av kunder hos iVerdi. For andre aktører er eksemplarframstilling av malen og standardtekster, som utskrift og annen kopiering til bruk som grunnlag for tilsvarende rapporter, bare tillatt når det er hjemlet i lov (kopiering til privat bruk, sitat o.l.) eller avtale med iVerdi ([Hjem-iVerdi](#)).

Utnyttelse i strid med lov eller avtale kan medføre erstatnings- og straffansvar.

# Dette trenger du å vite om tilstandsrapporten

## Tilstanden vurderes med ulike tilstandsgrader

Tilstanden gir uttrykk for en gitt forventet tilstand, blant annet vurdert ut fra alder og normal bruk. Ved Tilstandsgrad 0 (TG0) og Tilstandsgrad 1 (TG1) gir den bygningssakkyndige normalt ingen begrunnelse for valg av tilstandsgrad. Grunnen er at bygningen eller bygningsdelen da bare har normal slitasje. Ved skjulte konstruksjoner kan alder alene avgjøre tilstandsgrad. Når bygningssakkyndige anbefaler tiltak, for eksempel utbedringer, må brukeren av rapporten vurdere om tiltakene er nødvendige og lønnsomme.

Når den bygningssakkyndige velger tilstandsgrad, baseres vurderingen på faste kriterier som følger av gjeldende bransjestandard for Teknisk tilstandsanalyse ved omsetning av bolig og Forskrift til avhendingslova.

! TG 0

### TILSTANDSGRAD 0, TG0: INGEN AVVIK

Bygningsdelen skal være tilnærmet ny, ikke vise tegn på slitasje og det skal være lagt frem dokumentasjon på faglig god utførelse. Det er ingen merknader til delen.

! TG 1

### TILSTANDSGRAD 1, TG1: MINDRE AVVIK

Bygningsdelen skal bare ha normal slitasje, og strakstiltak skal ikke anses som nødvendig. Graden kan også brukes når delen er ny, men der dokumentasjon på faglig god utførelse mangler.

! TG 2

### TILSTANDSGRAD 2, TG2: VESENTLIGE AVVIK OG MINDRE AVVIK SOM ETTER NS 3600 GIR TG 2

Bygningsdelen skal enten ha feil utførelse, en skade eller symptomer på skade, sterk slitasje eller nedsatt funksjon. Graden gis når bygningsdelen trenger vedlikehold eller tiltak i nær fremtid. Graden skal også brukes når delen er gammel og det er grunn til å varsle om faren for skader på grunn av alderen, eller når det er grunn til å overvåke delen spesielt på grunn av fare for større skader eller følgeskader.

! TG 3

### TILSTANDSGRAD 3, TG3: STORE ELLER ALVORLIGE AVVIK

Denne tilstandsgraden brukes ved kraftige tegn på forhold som man må regne med trenger utbedring straks eller innen kort tid. Det er påvist funksjonssvikt eller sammenbrudd.

- TG IU

### IKKE UNDERSØKT/IKKE TILGJENGELIG FOR UNDERSØKELSE

Det kan være avvik/skader som ikke er avdekket.

## Informasjon om utbedringskostnader

Utbedringskostnadene i rapporten er sjablongmessige anslag basert på observerte forhold som feil, skader eller uregelmessigheter, samt foreslåtte tiltak. Disse anslagene er veiledende, angis i fem intervaller, er basert på generelle erfaringstall, og må ikke forveksles med konkrete pristilbud fra håndverkere eller entreprenører. Faktiske kostnader kan variere betydelig, avhengig av individuelle valg, materialpriser og markedsforhold. For å få en nøyaktig vurdering av utbedringskostnadene anbefales ytterligere undersøkelser og innhenting av flere pristilbud fra kvalifiserte fagfolk. Slike anslag gis for TG3, der dette er mulig.



Tiltak under kr 20 000



Tiltak mellom kr 20 000 – 100 000



Tiltak mellom kr 100 000 – 200 000



Tiltak mellom kr 200 000 – 500 000



Tiltak over kr 500 000

# Beskrivelse av eiendommen

## Boligbygg med flere boenheter - Byggeår: 2013

### UTVENDIG

[Gå til side](#)

Bygningen har PVC-vinduer med 3-lags isolerglass. Videre er bygningen utstyrt med brann- og lydklassifisert entrédør samt PVC balkongdør.

Fra stuen er det utgang til sørvendt balkong på ca. 10 m<sup>2</sup>. Balkongen har gulv belagt med spaltebord og rekkverk i tre med liggende panel og glass. Rekkverkshøyden er målt til ca. 113 cm. Balkongen er utstyrt med utebelysning, stikkontakt og markise.

### INNVENDIG

[Gå til side](#)

Gulvoverflater av: parkett

Veggoverflater av: malte plater

Himlingsoverflater av: malte plater

Det ble foretatt målinger av skjevheter i etasjeskille:

Stue: 3 mm.

Gang: 10 mm.

Det ble på tilfeldige steder målt takhøyde i rom:

Stue: 250 cm.

Gang: 225 cm.

Innvendig har boligen malte glatte dører.

### VÅTROM

[Gå til side](#)

Bad/vaskerom

Aktuell byggeforskrift er teknisk forskrift 2010.

Vegger er flislagt, og malt himlingen med innfelte downlights. Gulvet er belagt med fliser og rommet har vannbåren gulvvarme.

Det er plastsluk og smøremembran med dokumentert utførelse.

Rommet er innredet med baderomsinnredning med nedfelt servant,

veggmontert toalett samt dusjvegger/-hjørne. Det er etablert

opplegg for vaskemaskin.

Rommet har balansert ventilasjon.

Hulltaking er foretatt uten at det er påvist unormale forhold.

### KJØKKEN

[Gå til side](#)

Kjøkken med åpen løsning mot stue. Gulvoverflaten består av parkett.

Innredningen har glatte fronter, og det er montert laminat

benkeplate. Det er nedfelt oppvaskkum med ettgrep armatur. Det

er benkebelysning og stikkontakter under overskap.

Det er installert integrerte hvitevarer: kombiskap (kjøl/frys),

stekeovn, oppvaskmaskin og nedfelt platetopp. Ventilator i

overskap.

Vannrør er utført som rør i rør-system, og avløp er i plast. Det er

montert lekkasjestopper i benkeskap for å ivareta vannsikkerhet.

### TEKNISKE INSTALLASJONER

[Gå til side](#)

Innvendige vannledninger er av plast (rør i rør). Det er besiktiget i rørskap.

Det er avløpsrør av plast.

Boligen har balansert ventilasjon.

Det er installert fjernvarme. Bygningen er tilknyttet Akershus Energi

Fjernvarme. Oppvarming skjer via radiatorer i oppholdsrom og soverom, samt vannbåren gulvvarme på bad.

Det er sentralanlegg for varmt vann.

Sikringskap med automatsikringer plassert i bod. Det elektriske anlegget er basert på skjulte føringsveier fra byggeår.

## Arealer

[Gå til side](#)

## Forutsetninger og vedlegg

[Gå til side](#)

## Lovlighet

[Gå til side](#)

## Boligbygg med flere boenheter

- Det foreligger godkjente og byggemeldte tegninger, som stemmer med dagens bruk

# Sammendrag av boligens tilstand

## Fordeling av tilstandsgrader

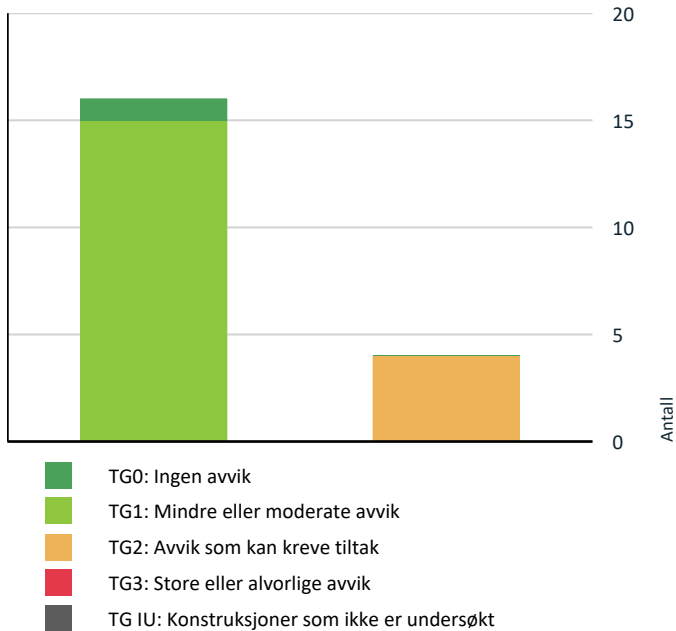

Vil du vite mer om tilstandsgrader? Se side 4.

## Spesielt for dette oppdraget/rapporten

Takstmann tar forbehold om oppståtte endringer av tilstand etter befaring.

Alle TG. og kommentarer er gitt etter tilstand på befæringsdatoen.

Alle målinger, fuktsøk ol. Er de faktiske forholdene på befæringsdatoen.

Det påpekes at takstmann ikke har elektrofaglig kompetanse, selvom om elektriske installasjoner er vurdert i rapporten.

Takstmann innhenter opplysninger om boligen fra eier på befaringen, dette for å kunne gi et så godt bilde av bygningsmassen som mulig, usynlige installasjoner som bla. gulvvarme osv er opplysninger selger har gitt ved befaringen uten at takstmannen nødvendigvis har mulighet til å funksjonsteste eller etterprøve om de opplysninger som er gitt faktisk stemmer.

Det er selgers plikt at opplysninger om utført arbeide/oppgradering som selger skulle ha vist eller må kjenne til fremkommer. Selger har også lest igjennom utkast til rapporten å kontrollert for feil/mangelfulle opplysninger før rapporten blir publisert i salgsoppgaven.

## Oppsummering av avvik

Vil du vite mer? Se på rommet eller bygningsdelen senere i rapporten.

## Boligbygg med flere boenheter

### ! TG 2 AVVIK SOM KAN KREVE TILTAK

! **Innvendig > Etasjeskille/gulv mot grunn** [Gå til side](#)  
Målt høydeforskjell på mellom 10 - 20 mm innenfor en lengde på 2 meter. Tilstandsgrad 2 gis med bakgrunn i standardens krav til godkjente måleavvik.

! **Våtrom > 4. Etasje > Bad/vaskerom > Overflater vegger og himling** [Gå til side](#)  
Det er påvist sprekker i fliser.  
Det er påvist sprekk i den elastiske fugen.

! **Våtrom > 4. Etasje > Bad/vaskerom > Overflater Gulv** [Gå til side](#)  
Det er påvist avvik i fallforhold til sluk i forhold til krav i forskrift på byggetidspunktet.

! **Våtrom > 4. Etasje > Bad/vaskerom > Sanitærutstyr og innredning** [Gå til side](#)  
Det er avvik:  
Innredning henger.

# Sammendrag av boligens tilstand

---

Utkast

# Tilstandsrapport

## BOLIGBYGG MED FLERE BOENHETER



**Byggeår**  
2013

**Kommentar**

### Anvendelse

#### Standard

Normal standard på bygget ut ifra alder/konstruksjon - jamfør beskrivelse under konstruksjoner.

#### Vedlikehold

Leiligheten fremstår som jevnlig vedlikeholdt. Bygningen for øvrig, herunder felles bygningsdeler, er ikke vurdert som del av denne rapporten.

## UTVENDIG

### TG 1 Vinduer

#### Beskrivelse

Bygningen har PVC vinduer med 3-lags glass.

### TG 1 Dører

#### Beskrivelse

Bygningen har brann- og lydklassifisert entrédør og PVC balkongdør.

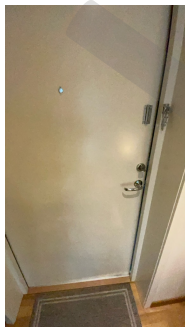

Ytterdør tar i terskel og bør justeres.

### TG 1 Balkonger, terrasser og rom under balkonger

#### Beskrivelse

Fra stuen er det utgang til sør vendt balkong på ca. 10 m<sup>2</sup>. Balkongen har gulv belagt med spaltebord og har rekkverk av treverk med liggende panel og glass. Rekkverkshøyden er målt til 113 cm. Balkongen er utstyrt med utebelysning, stikkontakt og markise.

## INNVENDIG

# Tilstandsrapport

## TG 1 Overflater

### Beskrivelse

Gulvoverflater av: parkett  
Veggoverflater av: malte plater  
Himlingsoverflater av: malte plater

## TG 2 Etasjeskille/gulv mot grunn

### Beskrivelse

Det ble foretatt målinger av skjevheter i etasjeskille:  
Stue: 3 mm.  
Gang: 10 mm.

Det ble på tilfeldige steder målt takhøyde i rom:  
Stue: 250 cm.  
Gang: 225 cm.

### Vurdering av avvik:

- Målt høydeforskjell på mellom 10 - 20 mm innenfor en lengde på 2 meter. Tilstandsgrad 2 gis med bakgrunn i standardens krav til godkjente måleavvik.

### Konsekvens/tiltak

- For å få tilstandsgrad 0 eller 1 må høydeforskjeller rettes opp. Det vil imidlertid sjelden være økonomisk rasjonelt som et enkeltstående tiltak i en bolig som dette. Dersom boligen en gang skal renoveres, kan man vurdere slike tiltak.

## TG 1 Innvendige dører

### Beskrivelse

Innvendig har boligen malte glatte dører.

## VÅTROM

### 4. ETASJE > BAD/VASKEROM

#### Generell

### Beskrivelse

Aktuell byggeforskrift er teknisk forskrift 2010.

Vegger er flislagt, og malt himlingen med innfelte downlights. Gulvet er belagt med fliser og rommet har vannbåren gulvvarme.

Det er plastsluk og smøremembran med dokumentert utførelse.

Rommet er innredet med baderomsinnredning med nedfelt servant, veggmontert toalett samt dusjvegger/-hjørne. Det er etablert opplegg for vaskemaskin.

Rommet har balansert ventilasjon.

### 4. ETASJE > BAD/VASKEROM

## TG 2 Overflater vegger og himling

### Beskrivelse

Veggene har fliser og innvendig malt himling med downlights.

### Vurdering av avvik:

- Det er påvist sprekker i fliser.

Det er påvist sprekk i den elastiske fugen.

### Konsekvens/tiltak

- Slike riss/sprekker kan indikere bakenforliggende fuktskader, og konstruksjonen bør observeres jevnlig for å vurdere utvikling.

# Tilstandsrapport

Elastisk fuge må utbedres, og det bør samtidig foretas nærmere undersøkelser for å avdekke eventuell skade på membran i hjørnet. Konsekvensen av å ikke utbedre dette kan være at vann trenger inn i konstruksjonen, noe som kan føre til fuktskader og redusert levetid på våtrommet.



Sprekk i himling.



Sprekt flis bak toalett.



Sprekk i elastisk hjørnefuge.



Karmlist er oppsvulmet i bunn.

## 4. ETASJE > BAD/VASKEROM

### TG 2 Overflater Gulv

#### Beskrivelse

Gulvet er flislagt. Rommet har vannbåren gulvvarme. Det er målt ca 15 mm høydeforskjell på gulv fra dørterskel til topp slukrist.

#### Vurdering av avvik:

- Det er påvist avvik i fallforhold til sluk i forhold til krav i forskrift på byggetidspunktet.

#### Konsekvens/tiltak

- Et bad med manglende/ redusert fall til sluk blir mindre funksjonelt og sikkert for brukeren. Dette kan medføre stående vann på gulvet, vann som ikke ledes effektivt til sluket, økt risiko for at vann renner ut av rommet og redusert sklisikkerhet på gulvet.
- Til tross for avviket i fall/høydeforskjell til sluk, vil gulvet fortsatt kunne lede vann mot sluket, men med redusert effektivitet. Dette kan potensielt øke risikoen for vannansamling i enkelte områder av badet.

## 4. ETASJE > BAD/VASKEROM

### TG 1 Sluk, membran og tettesjikt

#### Beskrivelse

Det er plastsluk og smøremembran med dokumentert utførelse.

# Tilstandsrapport



## 4. ETASJE > BAD/VASKEROM

### **TG 2** Sanitærutstyr og innredning

#### Beskrivelse

Rommet har innredning med nedfelt servant, veggmontert toalett, dusjvegger/hjørne og opplegg for vaskemaskin.

#### Vurdering av avvik:

- Det er avvik:

Innredning henger.

#### Konsekvens/tiltak

- Tiltak:

Innredningen bør festes eller sikres på korrekt måte for å unngå ytterligere skade eller fare for at den faller ned. Dersom tiltak ikke iverksettes, kan det oppstå personskafe eller skade på innredning og omkringliggende konstruksjoner.



Innredning er skjev og må justeres inntil vegg.

## 4. ETASJE > BAD/VASKEROM

### **TG 1** Ventilasjon

#### Beskrivelse

Det er balansert ventilasjon.

## 4. ETASJE > BAD/VASKEROM

### **TG 0** Tilliggende konstruksjoner våtrom

#### Beskrivelse

Hulltaking er foretatt uten å påvise unormale forhold.

Det ble med egnet instrument målt relativ luftfuktighet i lukket veggkonstruksjon fra bod mot våtsone gulv, 24 % ved 20 grader.

Vektprosent målt i treverk på befarringsdatoen var: under målbare verdier.

Instrumentet er kalibrert for tresorten det måles i (Nordisk gran). Måleresultatet vurderes å være tilfredsstillende.

# Tilstandsrapport



Måling av trefukt i vegg.

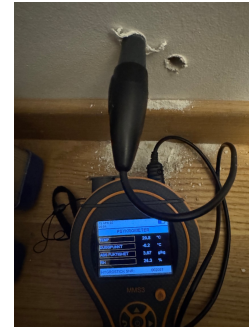

Måling av relativ luftfuktighet i vegg.

## KJØKKEN

### 4. ETASJE > STUE/KJØKKEN

#### TG 1 Overflater og innredning

##### Beskrivelse

Kjøkken med åpen løsning mot stue. Gulvoverflaten består av parkett.

Innredningen har glatte fronter, og det er montert laminat benkeplate. Det er nedfelt oppvaskum med ettgreps armatur. Det er benkebelysning og stikkontakter under overskap.

Det er installert integrerte hvitevarer: kombiskap (kjøl/frys), stekeovn, oppvaskmaskin og nedfelt platetopp. Ventilator i overskap.

Vannrør er utført som rør i rør-system, og avløp er i plast. Det er montert lekkasjestopper i benkeskap for å ivareta vannsikkerhet.

### 4. ETASJE > STUE/KJØKKEN

#### TG 1 Avtrekk

##### Beskrivelse

Det er kjøkkenventilator med avtrekk ut.

## TEKNISKE INSTALLASJONER

#### TG 1 Vannledninger

##### Beskrivelse

Innvendige vannledninger er av plast (rør i rør). Det er besiktiget i rørskap.

#### TG 1 Avløpsrør

##### Beskrivelse

Det er avløpsrør av plast.

#### TG 1 Ventilasjon

##### Beskrivelse

Boligen har balansert ventilasjon.

#### TG 1 Varmesentral

# Tilstandsrapport

## Beskrivelse

Det er installert fjernvarme. Bygningen er tilknyttet Akershus Energi Fjernvarme. Oppvarming skjer via radiatorer i oppholdsrom og soverom, samt vannbåren gulvvarme på bad.

## TG 1 Varmtvannstank

### Beskrivelse

Det er sentralanlegg for varmt vann.

## TG 1 Vannbåren varme



## Elektrisk anlegg

*Dette er en forenklet kontroll begrenset til de spørsmål og undersøkelser som forskrift til avhendingslova (tryggere bolighandel) § 2-18 inneholder. Dette kan ikke sammenlignes med en kontroll utført av offentlig myndighet (Det lokale eltilsyn) eller registrert elektrovirksomhet, og en bygningssakkyndig har verken kompetanse eller lov til å foreta en slik kontroll.*

*Tilstanden er vurdert ut fra den forenklete og begrensede kontrollen som forskriften inneholder. El-anlegget kan ha feil og mangler som en slik forenklet undersøkelse ikke vil avdekke. Vær derfor oppmerksom på denne risikoen, og søk videre veiledning eller få en fullstendig kontroll utført av registrert elektrovirksomhet.*

### Beskrivelse

Sikringskap med automatsikringer plassert i bod. Det elektriske anlegget er basert på skjulte føringsveier fra byggeår.

1. Foreligger det eltilsynsrapport de siste 5 år, og det er ikke foretatt arbeid på anlegget etter denne, utenom retting av eventuelle avvik i eltilsynsrapport (dvs en el-tilsynsrapport uten avvik)?

**Nei**

### Spørsmål til eier

2. Når ble det elektriske anlegget installert eller sist gang totalt rehabilitert (årstall)? Med totalt rehabilitert menes fullstendig utskiftet anlegg fra inntakssikring og videre.

**2013**

3. Er alle elektriske arbeider/anlegg i boligen utført av en registrert elektroinstallasjonsvirksomhet?

**Ja**

4. Er det elektriske anlegget utført eller er det foretatt tilleggsarbeider på det elektriske anlegget etter 1.1.1999?

**Ja**

Eksisterer det samsvarserklæring?

**Ja**

5. Foreligger det kontrollrapport fra offentlig myndighet – Det Lokale Eltilsyn (DLE) eller eventuelt andre tilsvarende kontrollinstanser med avvik som ikke er utbedret eller kontrollen er over 5 år?

# Tilstandsrapport

**Nei**

6. Forekommer det ofte at sikringene løses ut?

**Nei**

7. Har det vært brann, brantilløp eller varmgang (for eksempel termiske skader på deksler, kontaktpunkter eller lignende) i boligens elektriske anlegg?

**Nei**

## Generelt om anlegget

8. Er det tegn til at det har vært termiske skader (tegn på varmgang) på kabler, brytere, downlights, stikkontakter og elektrisk utstyr? Sjekk samtidig tilstanden på elektrisk tilkobling av varmtvannsbereder, jamfør eget punkt under varmtvannstank

**Nei**

9. Er der synlig defekter på kabler eller er disse ikke tilstrekkelig festet?

**Nei**

## Inntak og sikringsskap

10. Er det tegn på at kabelinnføringer og hull i inntak og sikringsskap ikke er tette, så langt dette er mulig å sjekke uten å fjerne kapslinger?

**Nei**

11. Finnes det kursfortegnelse, og er den i samsvar med antall sikringer?

**Ja**

12. Foreta en helhetsvurdering av det elektriske anlegget, dets alder, allmenne tilstand og fare for liv og helse. Bør det elektriske anlegget ha en utvidet el-kontroll?

**Nei**

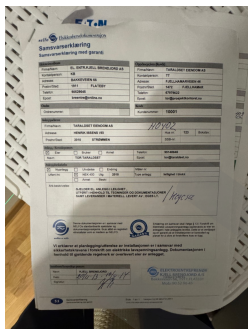

Samsvarserklæring leilighet.

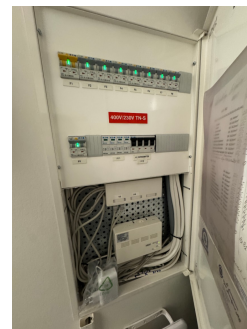

Sikringsskap med automatsikringer.

# Arealer, byggetegninger og brannceller

Standard gjeldende fra 01.01.2024

Arealmålinger og arealoppsett er basert på Norsk standard 3940:2023 Areal- og volum-beregninger av bygninger. Arealet gjelder for tidspunktet da boligen ble målt

## Hva er måleverdig areal?

Arealet i rommet må ha minst 1,90 m fri høyde over gulvet og minst bredde på 0,60 m. Et loft med skråtak vil for eksempel bare få registrert målbart areal der høyden er minst 1,90 m og bredden minst 0,60 m. Rommet må ha dør eller luke, og gangbart gulv.

## Hva er bruksareal?

$$\text{BRA} = \text{BRA-i} + \text{BRA-e} + \text{BRA-b}$$

Bruksarealet for bygningen er bruttoarealet minus arealet som optas av yttervegger.

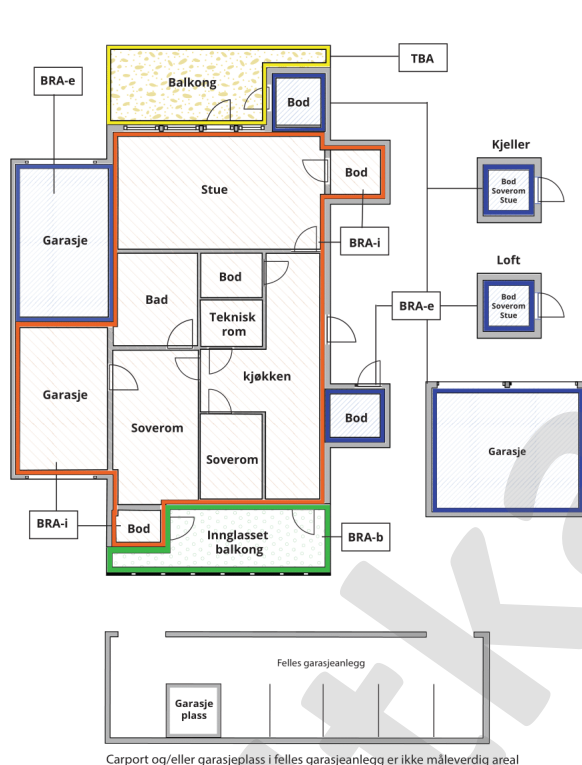

Carport og/eller garasjeplass i felles garasjeanlegg er ikke måleverdig areal

Internt bruksareal (BRA-i)	Arealet innenfor boenheten(e)
Eksternt bruksareal (BRA-e)	Arealet av alle rom utenfor boenheten(e) og som tilhører denne, slik som for eksempel boder
Innglasset balkong mv (BRA-b)	Arealet av innglasset balkong, veranda eller altan når denne er tilknyttet boenheten(e)
Terrasse- og balkongareal (TBA)	Arealet av terrasser, åpne balkonger og åpen altan tilknyttet boenheten(e)

**Gulvareal (GUA)**  
Er sum av BRA (bruksareal) og ALH (areal med lav takhøyde).  
Areal med lav takhøyde (ALH) er ikke måleverdig areal, som skyldes skråtak og lav himlingshøyde.  
GUA kan opplyses i markedsføring der det er aktuelt for den konkrete boligen og kun sammen med BRA-i, for eksempel der gulvflaten har en verdi og har funksjon ved møblering og bruk av rommene. Ikke innredet areal som kaldloft, måles og oppgis normalt ikke.

## Arealet kan ikke alltid fastsettes nøyaktig

Areal kan være komplisert eller umulig å måle opp nøyaktig fordi det er vanskelig å fastslå tykkelsen på innervegger, skjevheter i og utforming av bygningskonstruksjoner som karnapp, buer og vinkler som ikke er rette, åpne rom over flere etasjer og så videre.

Eiendommens markedsverdi kan ikke baseres på en matematisk beregning basert på antall kvadratmeter opplyst i rapporten. Opplysninger om areal kan altså ikke alene benyttes for å beregne eiendommens verdi.

## Den bygningsakkyndige kan avdekke eventuelle bruksendringer og avvik i branncelleinndeling

Den bygningsakkyndige ser på byggetegninger hvis de er tilgjengelige og dette er en del av oppdraget, og vurderer bruken av boligen opp mot tegningene. Hvis den bygningsakkyndige avdekker at en bolig ikke ser ut til å være delt opp i brannceller etter kravene i byggeteknisk forskrift på befaringstidspunktet, skal det opplyses om dette.

Reglene om bruksendring og brannceller kan være kompliserte. Søk videre faglige råd om rapporten ikke gir deg svar. Den bygningsakkyndige kan ikke vurdere og svare på alle spørsmål, og kan heller ikke vite om kommunen kan gi unntak for kravene som gjelder. [Vil du vite mer?](#)

## Om brannceller

En branncelle er hele eller avgrensede deler av en bygning hvor en brann fritt kan utvikle seg uten at den kan spre seg til andre bygninger eller andre deler av bygningen i løpet av en fastsatt tid.

## Om bruksendring

Bruksendring er å endre bruken av et rom fra en tillatt bruk til en annen. Dette kan kreve søknad og tillatelse, for eksempel hvis du endrer et rom fra bod til soverom eller arbeidsrom, eller hvis du endrer en bolig til to separate boliger.

Rom for varig opphold har krav til takhøyde, romstørrelse, rømningsvei og lysforhold som må være oppfylt. Du kan søke kommunen om unntak for kravene, men kan ikke regne med å få unntak for krav som går på helse og sikkerhet, for eksempel krav til rømningsvei.

Bruksendring som krever godkjenning, og som ikke er søkt bruksendret, er ulovlig. Kommunen kan etter plan- og bygningsloven kapittel 32 forfølge overtredelser. Kommunen kan pålegge deg å avslutte den ulovlige bruken, eventuelt å rette eller tilbakeføre rommet til godkjent bruk.

# Arealer

## Boligbygg med flere boenheter

Etasje	Bruksareal BRA m <sup>2</sup>			SUM	Terrasse- og balkongareal (TBA)
	Internt bruksareal (BRA-i)	Eksternt bruksareal (BRA-e)	Innglasset balkong (BRA-b)		
4. Etasje	66			66	10
Parkeringskjeller		5		5	
<b>SUM</b>	<b>66</b>	<b>5</b>			<b>10</b>
<b>SUM BRA</b>	<b>71</b>				

## Romfordeling

Etasje	Internt bruksareal (BRA-i)	Eksternt bruksareal (BRA-e)	Innglasset balkong (BRA-b)
4. Etasje	Entré, bad/vaskerom, soverom, stue/kjøkken, soverom 2, bod		
Parkeringskjeller		Bod	

## Lovlighet

### Byggetegninger

Det foreligger godkjente og byggemeldte tegninger, som stemmer med dagens bruk

### Nyere håndverkstjenester

Er det ifølge eier utført håndverkstjenester på boligen siste 5 år?

Ja  Nei

# Befarings - og eiendomsopplysninger

## Befaring

Dato	Til stede	Rolle
15.4.2026	Jørgen Stensbak	Takstingeniør
	Karin Marie Westgaard Christiansen	Kunde

## Matrikkeldata

Kommune	gnr.	bnr.	fnr.	snr.	Areal	Kilde	Eieforhold
3205 LILLESTRØM	79	1		50	0 m <sup>2</sup>	IKKE OPPGITT (Ambita)	Ikke relevant

### Adresse

Henrik Ibsens vei 123

### Hjemmelshaver

Christiansen Karin Marie Westgaard

## Eiendomsopplysninger

### Beliggenhet

Eiendommen ligger på Strømmen i Lillestrøm kommune, Akershus fylke.

### Adkomstvei

Eiendommen har adkomst via offentlig veg.

### Tilknytning vann

Eiendommen er tilknyttet offentlig vannforsyning via private stikkledninger.

### Tilknytning avløp

Eiendommen er tilknyttet offentlig avløpsnett via private stikkledninger.

### Regulering

Eiendommen ligger i et område regulert til boligbebyggelse.

### Om tomten

Utvendig fellesareal består av asfalterte veier, plenområder, gjesteparkering. Nedgravd avfallbrønner til husholdningsavfall.

## Kilder og vedlegg

### Dokumenter

Beskrivelse	Dato	Kommentar	Status	Sider	Vedlagt
Plantegninger	25.03.2026		Gjennomgått		Nei
Kommunalinformasjon	13.04.2026		Ikke gjennomgått		Nei
Forretningsførerinfo	13.04.2026		Ikke gjennomgått		Nei
Egenerklæringsskjema	13.04.2026		Gjennomgått	5	Nei
Ferdigattest/Midl. brukstillatelse	13.04.2026		Ikke gjennomgått		Nei

Utkast

# Tilstandsrapportens avgrensninger

## Forutsetninger

### Struktur og referansenivå

Rapporten beskriver avvik, det vil si en tilstand som er dårligere enn referansenivået. Positive sider ved boligen, ut over det som kommer frem av tilstandsgradene, blir normalt ikke fremhevet.

Rapporten baserer seg på krav i forskrift til avhendingslova (tryggere bolighandel). For valg av tilstandsgrad blir NS 3600:2018 (teknisk tilstandsanalyse ved omsetning av bolig) lagt til grunn.

Bygningssakkyndig er ikke ansvarlig for tilbakeholdt eller uriktig informasjon, som har betydning for tilstandsvurderingen.

### Presiseringer

Anslag på utbedringskostnader er sjablongmessig, og må ikke forveksles med en konkret vurdering eller tilbud fra entreprenør eller håndverker. Anslaget vil også avhenge av personlige preferanser og markedspris på materialer og tjenesteyter.

Tilstandsrapporten gjelder hovedbygget og tilleggsbygninger som den bygningssakkyndige anser at har nær tilknytning til funksjon som bolig.

Avvik er vurdert mot regler som gjaldt da boligen ble oppført, med mindre annet er spesifisert i forskrift til avhendingslova, eller gjeldende versjon av NS 3600.

Hulltaking ved våtrom, i rom under terreng eller andre bygningsdeler, krever eiers samtykke.

Befaring begrenses til visuelle observasjoner av tilgjengelige flater. Den bygningssakkyndige gjør ikke fysiske inngrep for å avdekke avvik, utover de som er beskrevet i forskrift til avhendingslova. Rapporten gir ingen garanti for at det ikke finnes skjulte feil eller mangler.

Flater som er skjult av snø eller på annen måte utilgjengelig, blir ikke kontrollert. Det blir ikke utført funksjonsprøving av bygningsdeler, med mindre dette kommer frem av forskrift til avhendingslova. Hvis det ikke er sikkerhetsmessig forsvarlig, vil ikke bygningssakkyndig undersøke taket fra utsiden.

Boligens tilbehør, hvite- og brunevarer og annet inventar, blir ikke vurdert. Dette gjelder også integrert tilbehør.

Stikkprøvetakninger er tilfeldig utvalgt, og kan innebære kontroll under overflaten med et spisst redskap eller lignende.

### Uttrykk og definisjoner

Referansenivå: Kravet til bygningsdelen eller rommet på søknadstidspunktet.

Tilstand: Byggverkets eller bygningsdelens tekniske, funksjonelle eller estetiske status på et gitt tidspunkt.

Symptom: Forhold som gir indikasjon på hvilken tilstand et byggverk eller en bygningsdel befinner seg i. Benyttes ved beskrivelse av avvik og alder.

Skadegjørere: I hovedsak råte, sopp og skadedyr.

Fuktsøk: Overflatesøk med egnet søkeutstyr som fuktindikator eller visuelle observasjoner.

Fuktmåling: Måling av fuktinnhold i materiale eller i bakenforliggende konstruksjon ved bruk av egnet måleutstyr, blant annet hammerelektrode

og pigger.

Hulltaking: Boring av hull for inspeksjon og fuktmåling i risikoutsatte konstruksjoner.

Normal slitasjegrad: Forventet slitasje av materiale i overflaten, basert på enkle, visuelle observasjoner. Kan vurderes sammen med bygningsdelens alder.

### Areal

Areal fastsettes etter forskrift til avhendingslova og gjeldende versjon av NS 3940 (areal- og volumberegninger av bygninger).

Et rom kan være i strid med teknisk forskrift og mangle godkjenning hos kommunen for den aktuelle bruken, uten at dette får betydning for om arealet måles og oppgis i tilstandsrapporten. Når arealet måles tas det ikke hensyn til om arealet er lovlig oppført eller om bruken er lovlig, bruksendringer, lysforhold eller andre sikkerhetsmangler.

Rom som ligger utenfor boenheten, som eier har påvist eller opplyst at tilhører boenheten, er oppmålt og inkludert i BRA-e. Det er ikke fremvist dokumentasjon på at rommet tilhører boenheten, med mindre dette er angitt særskilt. Rom utenfor boenheten kan omdisponeres av borettslaget/sameiet, og dette kan påvirke boligens BRA-e.

Opplysninger om areal kan ikke alene benyttes for beregning av markedsverdi.

### Personvern

Tilstandsrapporten er utarbeidet som en del av Fremtind Forsikring AS sitt takstkonsept. Fremtind Forsikring AS, iVerdi AS, takstforetaket og andre relevante interessenter benytter personopplysninger fra tilstandsrapporten for analyse- og statistikkformål, utvikling og drift av produkter og tjenester i takstbransjen og boligomsetningen. Fremtind Forsikring AS, iVerdi AS og takstforetaket, følger til enhver tid gjeldende personvernlovgivning.