



aktiv.

Trengereidlia 22, 5263 TRENGEREID

Enebolig med fantastisk utsikt og hage | Oppusset i 2017-2020 | Hageleilighet for utleie | Garasje m/ 2 el-bil ladere



Eiendomsmegler MNEF / Partner

Kim Stavang Olsen

Mobil 976 76 303
E-post kim.olsen@aktiv.no

Aktiv Eiendomsmegling Arna og Åsane

Indre Arna-vegen 172, 5261 Indre Arna. TLF. 55 11 47 70

Nøkkelinformasjon

Prisant.: Kr 3 490 000,-
Omkostn.: Kr 88 600,-
Total ink omk.: Kr 3 578 600,-
Selger: Tomasz Kolowrocki
Klaudia Anna Kolowrocka

Salgsobjekt: Enebolig
Eierform: Eiet
Byggeår: 1952
BRA-i/BRA Total 149/200 kvm
Tomtstr.: 939.1 m²
Soverom: 5
Antall rom: 7
Gnr./bnr. Gnr. 271, bnr. 52
Oppdragsnr.: 1501250035

Enebolig med fantastisk utsikt og hage | Oppusset i 2017-2020 | Hageleilighet for utleie | Garasje m/ 2 el-

Velkommen til Trengereidlia 22. Enebolig med god planløsning og gjennomgående god standard. Blant annet ble tak og nesten alle vinduer byttet i 2017, overflater pusset opp i 2018-2020 og kjøkkenet byttet i 2021. Ny varmepumpe.

Boligen har perfekt planløsning for barnefamilien.
Innhold: 1. etasje: Gang, hall, stue og kjøkken, bad.
2. etasje: Gang, wc-rom, 4 soverom.
Kjeller: 2-roms hageleilighet for utleie. Leveres ledig og møblert.

Eiendommen ligger innerst i blindvei i familievennlige omgivelser. Gangavstand til barnehage, busstopp, Hjelles Bakeri og togstasjon. Flere flotte turmuligheter i nærområdet. Ca. 13 min kjøring til Øyrane Torg, 18 min med tog til Bergen sentrum.

Opparbeidet tomt med plen, uteboder, lekehus og lekestativ. Garasje og gode p-muligheter m/ 2 el-bil ladere.



Innhold

Nøkkelinformasjon	2
Om eiendommen	4
Egenerklæring	70
Nabolagsprofil	75
Budskjema	85

Om eiendommen

Om boligen

Areal

BRA - i: 149 m²

BRA - e: 51 m²

BRA totalt: 200 m²

Enebolig

Bruksareal fordelt på etasje

Kjeller

BRA-i: 3 m² Bod

BRA-i: 40 m² Leilighet:

Stue 12,8 m²

Kjøkken 8,6 m²

Bad 6 m²

Soverom 9,2 m²

Bod 1 m²

BRA-e: 12 m² 2 utvendig boder

1. etasje

BRA-i: 59 m² Hall m/trapp 13,5 m²

Bad/vaskerom 7,6 m²

Stue 27,5 m²

Kjøkken 8,1 m²

2. etasje

BRA-i: 47 m² Gulvareal for rom i 2. etasje:

Gang 3 m²

Toalettrom 1,1 m²

Soverom 8,2 m², 8,5 m², 9,5 m² og 14,6 m²

Uthus

Bruksareal fordelt på etasje

1. etasje

BRA-e: 22 m² Trimrom, 2 boder.

Garasje.

Bruksareal fordelt på etasje

1. etasje

BRA-e: 17 m²

Tomtetype

Eiet

Tomtestørrelse

939.1 m²

Tomtebeskrivelse

Tomteareal er hentet fra matrikkelrapport, mottatt fra kommunen.

Beliggenhet

Trengereidlia 22 har en attraktiv beliggenhet innerst i en blindvei, omgitt av naturskjønne og familievennlige omgivelser. Fra boligen er det gangavstand til barnehage, busstopp, Hjelles Bakeri og togstasjon. Området byr på flere flotte turmuligheter i nærområdet.

Øyrane Torg ligger ca. 15 minutter med bil fra eiendommen. Her finner man en rekke butikker og servicetilbud, inkludert matbutikker, apotek, vinmonopol, restauranter, frisør, tannlege og mer. Tog fra Trengereid stasjon tar deg til Bergen sentrum på under 20 minutter - perfekt for pendlere.

For den friluftinteresserte passer området meget bra. Her har man nærhet til både skog og fjell, og populære turmål som Gullfjellet, Trengereidhotten og Hananipa ligger rett i nærheten. Om vinteren er det kort kjøretur til langrennsløypene på Gullbotn eller alpinanlegg som Eikedalen og Furedalen.

Skoler og barnehager i nærområdet:

- Trengereid barnehage
- Aadland Gards- og friluftsbarnhage
- Garnes skule
- Ådnamarka skule
- Garnes ungdomsskule
- Arna videregående skole
- Osterøy vidaregåande skule

Adkomst

Det vil bli satt opp visningsskilt under visning.

Bebyggelsen

Boligbebyggelse.

Bygningssakkyndig

Knut Anders Aase

Type takst

Tilstandsrapport

Byggemåte

Tak:

Taket er tekket med betongstein.

Plassbygget takkonstruksjon.

Vinduer:

Vinduer med isolerglass i trekarmer og i plastbelagte aluminiumskarmer.

Veggkonstruksjon:

Ytterveggene er oppført i trekonstruksjoner.

Etasjeskille / gulv mot grunn:

Trebjelkelag i etasjeskille. Betonggulv mot grunn.

Dører:

Profilert gatedør, med isolerglassfelt. To-fløyet altandør, med 3-lags isolerglass i plastbelagte aluminiumskarmer.

Innvendige dører:

Formpressede fyllingsdører.

Grunnmur og fundamenter:

Grunnmur i betong.

Opplysninger er hentet fra vedlagte tilstandsrapport. For ytterligere opplysninger om tilstand og byggemåte se tilstandsrapport.

Sammendrag selgers egenerklæring

Kjenner du til om det er utført arbeid på bad/våtrom?

Forrige eier moderniserte badene.

Kjenner du til om det er/har vært problemer med drenering, fuktinnsig, øvrig fukt eller fuktmerker i underetasje/kjeller?

Forrige eier la merke til en liten fukt i veggene i kjeller leiligheten. Etter det, ble hele

leiligheten i kjelleren puset opp. Jeg la ikke merke til noe problem.

Kjenner du til om det er/har vært utettheter i terrasse/garasje/tak/fasade?
Det er lekkasje på terrassen. Det var også en lekkasje foran inngangsdøren.
Takbelegget foran inngangsdøren ble skiftet.

Kjenner du til om det er/har vært utført arbeid på el-anlegget eller andre installasjoner (f.eks. oljetank, sentralfyr, ventilasjon)?
Billadere ble installert av Skaar Elektro Service AS. Etter BKK-kontrollen ble alle oppdagede feil reparert av Sæterdal Elektro AS

Har du ladeanlegg/ladeboks for elbil i dag?
To ladeboks for elbil, Easee og Tesla

Kjenner du til om det har vært utført arbeid på terrasse/garasje/tak/fasade?
Forrige eier moderniserte terrassen.

Selges eiendommen med utleiedel, leilighet, hybel eller tilsvarende?
Utleie av del av egen bolig

Kjenner du til om det er innredet/bruksendret/bygget ut i kjeller eller loft eller andre deler av boligen?
Kjeller rommene ble innredet av forrige eier.

Innhold

Boligen inneholder:

Nettoareal for rommene:

Hall m/trapp 13,5 m²

Bad/vaskerom 7,6 m²

Stue 27,5 m²

Kjøkken 8,1 m²

Gulvareal for rom i 2. etasje:

Gang 3 m²

Toalettrom 1,1 m²

Soverom 8,2 m². 8,5 m², 9,5 m² og 14,6 m²

Leilighet:

Stue 12,8 m²

Kjøkken 8,6 m²

Bad 6 m²

Soverom 9,2 m²

Bod 1 m²

Utvendig garasje samt boder og lekehus.

Standard

Nettoareal for rommene:

Hall m/trapp 13,5 m²

Bad/vaskerom 7,6 m²

Stue 27,5 m²

Kjøkken 8,1 m²

Gulvareal for rom i 2. etasje:

Gang 3 m²

Toalettrom 1,1 m²

Soverom 8,2 m², 8,5 m², 9,5 m² og 14,6 m²

Leilighet:

Stue 12,8 m²

Kjøkken 8,6 m²

Bad 6 m²

Soverom 9,2 m²

Bod 1 m²

Tilstandsrapport:

Innvendig overflater: Laminat på gulver, platet og malte vegger og himlinger.

Eiendommen er gjennomgått av en bygningskyndig og det er utarbeidet en tilstandsrapport. Denne er vedlagt salgsoppgaven. Nedenfor følger informasjon om forhold som har fått TG 2 og TG 3.

Forhold som har fått TG2:

Utvendig > Nedløp og beslag: Det mangler snøfangere på hele eller deler av taket, men det var ikke krav om dette på byggemeldingstidspunktet. Det er ikke snøfangere på taketoverbygget over inngangsparti.

Tiltak: Det anbefales å montere snøfanger på overbygget.

Innvendig > Rom Under Terreng: Utførede yttervegger mot mur og betong er en utsatt konstruksjon, med hensyn til fukt og kondensproblemer. Det er brukt dampsperre i konstruksjonen som er innvendig utforet mot grunnmur. Dette er en risikokonstruksjon, som erfaringsmessig kan skape problemer med kondensering bak dampsperran i sjikt mellom grunnmur og innvendig plate.

Tiltak: Det er ikke behov for utbedringstiltak. Utførede yttervegger innvendig under terreng er en utsatt konstruksjon, med hensyn til fukt og kondensproblemer. Utsatte steder er kontrollert med fuktindikator. Det ble ikke registrert unormale fuktverdier.

Tilstandsgrad 2 er valgt på grunn av at dette er en risikokonstruksjon.

Innvendig > Innvendige trapper: Det mangler håndløper på vegg i trappeløpet. Det er ikke montert håndløper på vegg.

Tiltak: Håndløper bør monteres, men det var ikke krav på byggetidspunktet. Håndløper bør monteres.

Tekniske installasjoner > Vannledninger: Mer enn halvparten av forventet brukstid er passert på innvendige vannledninger. Eldre/opprinnelige vannrør.

Tiltak: I forbindelse med oppgradering av våtrom vil det være naturlig med utskiftning av rør. Det er ikke behov for utbedringstiltak siden anlegget fungerer i dag, men ut ifra alder kan skader plutselig oppstå på eldre anlegg. Det er ikke registrert lekkasjer. Mer enn halvparten av forventet brukstid er oppbrukt.

Tekniske installasjoner > Avløpsrør: Mer enn halvparten av forventet brukstid er passert på innvendige avløpsledninger. Opprinnelige avløpsrør.

Tiltak: I forbindelse med oppgradering av våtrom vil det være naturlig med utskiftning av rør. Det er ikke behov for utbedringstiltak siden anlegget fungerer i dag, men ut ifra alder kan skader plutselig oppstå på eldre anlegg. Det er ikke registrert lekkasjer, eller opplyst om problemer relatert til avløpsrør. Mer enn halvparten av forventet brukstid er oppbrukt.

Tomteforhold > Fuktsikring og drenering: Mer enn halvparten av forventet levetid på drenering er overskredet. Opprinnelig drenering.

Tiltak: Overvåk tilstanden jevnlig. For å få tilstandsgrad 0 eller 1 må dreneringen skiftes ut, men tidspunktet for når dette er nødvendig er vanskelig å si noe om. Det er ikke behov for strakstiltak. På grunn av alder må en regne med at utvendig drenering er svekket, og dette kan medføre fuktproblemer innvendig.

Tomteforhold > Forstøtningsmurer: Det er påvist mindre sprekker og/eller skjevheter i muren. Det er sprekker enkelte steder i hagemurene.

Tiltak: Lokal utbedring må utføres. Murer med sprekker bør forsterkes.

Forhold som har fått TG3:

Utvendig > Balkonger, terrasser og rom under balkonger: Rekkverket er for lavt i forhold til dagens krav til rekkverkshøyder. Tekkingen på balkong/terrasse har utettheter.

Lekkasje fra altandekke og ned i utvendig bod.

Tiltak: Tekkingen må skiftes/utbedres. Det er ikke krav om utbedring av rekkverkshøyde opp til dagens forskriftskrav. Tekkingen på altan må skiftes. Dagens krav til høyde på rekkverk er 1 meter. Da bygget ble oppført var kravet 90 cm.

Våtrom > 1. etasje > Bad/vaskerom > Generell: Våtrommet må oppgraderes for å tåle normal bruk etter dagens krav. Det er ikke sluk i badegulvet.

Tiltak: Våtrommet må totalrenoveres. Alle forhold med tettesjikt, våtsone, sluk m.m. må dokumenteres. Badet må pusses opp for å tilfredsstille krav til våtrom.

Våtrom > Underetasje/leilighet > Bad/vaskerom > Generell: Våtrommet må oppgraderes for å tåle normal bruk etter dagens krav. Det er ikke sluk i badegulv. Avløp fra dusjkabinett går inn i vegg mot grunnmur. Risser i servant.

Tiltak: Våtrommet må totalrenoveres. Alle forhold med tettesjikt, våtsone, sluk m.m. må dokumenteres. Badet må pusses opp for å tilfredsstille krav til våtrom.

Forhold som har fått TG IU:

Utvendig > Takkonstruksjon/Loft: Hele takkonstruksjonen er gjenbygget. Det er ingen mulighet til vurdering utover alder og observasjoner fra underliggende etg. Taket er innvendig innkledt. Det er ikke tilkomst for kontroll av sperr, sutak, isolasjon eller lufting.

Tiltak: Innhent dokumentasjon, om mulig. Det ble ikke registrert tegn til lekkasjer eller skader. Det er ikke behov for umiddelbare tiltak.

Innvendig > Etasjeskille/gulv mot grunn: Trebjelkelag i etasjeskille. Betonggulv mot grunn. Retningsavvik er ikke kontrollert. Boligen var møblert på befaringsdagen.

Tomteforhold > Utvendige vann- og avløpsledninger: Tilstand og alder for utvendige vann- og avløpsrør er ikke kjent. Det er ikke opplyst om problemer relatert til utvendig vann- og avløp.

Innbo og løsøre

Bransjens liste over løsøre og tilbehør legges til grunn for salget dersom ikke annet fremkommer av salgsoppgaven. Listen følger vedlagt salgsoppgaven. Det er full avtalefrihet om hva som skal følge med bolig og fritidsbolig ved salg. Hvis hvitevarer og/eller annet teknisk utstyr medfølger, gis det ingen garantier i forhold til tilstand, funksjonalitet og levetid på disse.

Hvitevarer

Hvitevarer på kjøkken medfølger.

Hageleiligheten i kjeller er utleid ferdig møblert og møblene medfølger handelen.

Parkering

Garasje med el-bil lader.

Gruset innkjørsel.

Parkering for flere biler i innkjørselen.

Forsikringsselskap

Storebrand

Radonmåling

Det er ikke fremlagt radonmålinger. Eiendommen ligger i et område med moderat til lave radonforekomster.

Diverse

Informasjon fra BKK:

"Vedrørende kontroll av elektrisk installasjon

Viser til kontroll av anlegg Trengereidlia 22, utført den 16.02.2023, og vil med dette brev informere deg om at vi betrakter saken som godkjent og avsluttet."

El-anlegget ble kontrollert av BKK februar 2023. Feil som ble påpekt er rettet av Sæterdal Elektro.

Energi

Oppvarming

Vedovn i stue.

Varmekabler på bad.

Energikarakter

G

Energifarge

Gul

Økonomi

Tot prisant. ekskl. omk.

Kr 3 490 000

Kommunale avgifter

Kr 22 924

Kommunale avgifter år

2025

Info kommunale avgifter

Kommunale avgifter inkluderer vann, avløp, tilsyn med fyringsanlegget, renovasjon og eiendomsskatt.

Det gjøres oppmerksom på at det kan forekomme variasjon i avgiftene som følge av forbruk og eventuelle kommunale endringer av gebyr/avgift.

Formuesverdi primær

Kr 914 090

Formuesverdi primær år

2023

Formuesverdi sekundær

Kr 3 656 358

Formuesverdi sekundær år

2023

Tilbud lånefinansiering

Aktiv Eiendomsmegling samarbeider med sparebankene i Eika Alliansen om formidling av finansielle tjenester. Ta gjerne kontakt med megler for formidling av et uforpliktende tilbud om finansiering. Meglerforetaket kan motta provisjon ved formidling av finansielle tjenester.

Offentlige forhold

Eiendommens betegnelse

Gårdsnummer 271, bruksnummer 52 i Bergen kommune.

Tinglyste heftelser og rettigheter

På eiendommen er det tinglyst følgende heftelser og rettigheter som følger eiendommens matrikkel ved overskjøting til ny hjemmelshaver:

4601/271/52:

12.04.1950 - Dokumentnr: 201368 - Bestemmelse om gjerde

- Gjerdeplikt.

22.06.1981 - Dokumentnr: 14091 - Best. om vann/kloakkledn.

Rettighetshaver: Knr:4601 Gnr:271 Bnr:124

Bestemmelse om anlegg og vedlikehold av ledninger m.m.

Gjelder denne registerenheten med flere

- Dokumentet er forsøkt innhentet, men Kartverket kunne ikke hente gjenpart fra panteboken.

22.12.1986 - Dokumentnr: 42217 - Best. om vann/kloakkledn.

Med flere bestemmelser

Kan ikke slettes uten samtykke fra kommunen

Gjelder denne registerenheten med flere

- Felles vann- og kloakkledninger frem til offentlige ledninger. Samtlige eiere gir herved hverandre gjensidig rett til å føre vannledninger over sine eiendommer samt foreta ettersyn og reparasjoner på ledningene når dette er nødvendig. For forvoldt skade i den anledning kan kreves erstatning etter skjønn. Eierne har felles vedlikeholdsplikt i den del av felles ledningene de selv har nytte av.

16.01.1987 - Dokumentnr: 1677 - Best. om vann/kloakkledn.

Med flere bestemmelser

Kan ikke slettes uten samtykke fra kommunen

Gjelder denne registerenheten med flere

- Felles vann- og kloakkledninger frem til offentlige ledninger. Samtlige eiere gir herved hverandre gjensidig rett til å føre vannledninger over sine eiendommer samt foreta ettersyn og reparasjoner på ledningene når dette er nødvendig. For forvoldt skade i den anledning kan kreves erstatning etter skjønn. Eierne har felles vedlikeholdsplikt i den del av felles ledningene de selv har nytte av.

23.02.2015 - Dokumentnr: 164420 - Bestemmelse om vannledn.

Rettighetshaver: Knr:4601 Gnr:271 Bnr:24

Gjelder denne registerenheten med flere

- Bnr 24 gis rett til å koble seg på den private vannledning. Solidarisk plikt for vedlikehold og reparasjoner etc.

16.08.1949 - Dokumentnr: 2847 - Registrering av grunn

Denne matrikkelenhet opprettet fra:

Knr:4601 Gnr:271 Bnr:1

21.04.1977 - Dokumentnr: 990176 - Sammenslått med denne matrikkelenhet:

BNR. 58, UTSKILT FRA BNR. 1

- Dokumentet er forsøkt innhentet, men det kan ikke leveres fra Kartverket.

01.01.2020 - Dokumentnr: 1202489 - Omnummerering ved kommuneendring

Tidligere: Knr:1201 Gnr:271 Bnr:52

12.04.1950 - Dokumentnr: 201368 - Bestemmelse om veg

Rettighet hefter i: Knr:4601 Gnr:271 Bnr:1

- Veirett over hovedbruket.

25.07.1975 - Dokumentnr: 16131 - Bestemmelse om kloakkledn

Rettighet hefter i: Knr:4601 Gnr:271 Bnr:53

Rettighet hefter i: Knr:4601 Gnr:271 Bnr:107

Rettighet hefter i: Knr:4601 Gnr:271 Bnr:108

Gjelder denne registerenheten med flere

- Eier av bnr 53/108 og eier av bnr 107 tillater eier av bnr 52 å få koble seg til sin kloakk ved den kummen der kloakkledningen passerer hans eiendom.

- Solidarisk plikt for vedlikehold og reparasjoner.

Ferdigattest/brukstillatelse

Det foreligger ikke ferdigattest eller midlertidig brukstillatelse på eiendommen i kommunens arkiver. Dette er sannsynligvis grunnet byggets alder.

Komplett byggesak på Trengereidlia 22 er bestilt hos Bergen Kommune. Kommunen opplyser at de ikke har noen dokumenter om eiendommen annet enn dokumenter på

garasjen.

Det foreligger ingen tegninger eller byggesaksdokumenter på boligen i kommunens arkiver. Megler tar utgangspunkt i boligens faktiske bruk og kan ikke garantere om det foreligger noe avvik i plantegning eller om det er noen søknadspliktige tiltak som ikke er godkjent av kommunen. Dette gjelder også hageleilighet for utleie.

Andre dokumenter mottatt fra kommunen:

- Tegning garasje datert 15.05.1992.
- Søknad om byggetillatelse, nybygg garasje datert 30.06.1992.
- Kart/skisse stemplet 03.07.1992.
- Byggetillatelse på vilkår for nybygg garasje datert 01.09.1992.

Byggeår er hentet fra tilstandsrapport.

Vei, vann og avløp

Vei: Tilkomst via offentlig til privat vei. Det foreligger ingen dokumentert veirett over privat vei.

Vann: Eiendommen er tilknyttet offentlig vann via private stikk- og fellesledninger. Vi gjør oppmerksom på at private ledninger vedlikeholdes for eiers regning. For private fellesledninger er der normalt tilknyttet solidarisk vedlikeholdsplikt.

Avløp: Eiendommen er tilknyttet offentlig avløpsnett via private stikk- og fellesledninger. Vi gjør oppmerksom på at private ledninger vedlikeholdes for eiers regning. For private fellesledninger er der normalt tilknyttet solidarisk vedlikeholdsplikt.

Eiendommen er tilkoblet privat septiktank som rensing før offentlig avløp. Eiendommen kan få pålegg om å koble ut septiktank og koble seg direkte til offentlig avløp dersom dette blir mulig.

Regulerings- og arealplaner

Eiendommen er uregulert, men er avsatt til bebyggelse og anlegg (øvrige byggesone) i kommuneplanen.

Kommuneplan:

Planid: 65270000

Plannavn: KOMMUNEPLANENS AREALDEL 2018

Ikrafttrådte: 19.06.2019

Dekningsgrad: 100,0 %

- Arealet er avsatt til bebyggelse og anlegg.

Hensynssoner i kommuneplanen:

Faresone: Aktsomhetsområder for steinsprang, jord- og flomskred og snøskred.

Dekningsgrad 100 %.

Kommunedelplan under arbeid:

Planid: 71740000

Plannavn: Kommuneplanens arealdel KPA 2027

Saksnr: 202417461

Dekningsgrad: 100,0 %

Hovedoppgaven i denne rulleringen av KPA er å forenkle bestemmelsene. De politiske ambisjonene er at KPA skal legge til rette for:

- flere boliger
- mer næringsutvikling
- raskere saksbehandling
- fortetting med lavere konfliktnivå

Byrådet har mål om at revidert KPA:

- er aktuell og tilpasset dagens og fremtidens utfordringer
- gir et godt styringsverktøy for fremtidig by- og stedsutvikling
- svarer til forventningene om mer boligbygging, forenkling og effektivisering
- har legitimitet hos politisk ledelse, internt i Bergen kommune, eksterne aktører og overordnede myndigheter

Adgang til utleie

Det er ikke kjent at det foreligger offentligrettslige regler som er til hinder for at hele eiendommen leies ut.

Legalpant

Kommunen har legalpant i eiendommen for forfalte krav på eiendomsskatt og kommunale avgifter/gebyrer.

Kontraktsgrunnlag

Salgs- og betalingsvilkår

Eiendommen skal overleveres til kjøper i tråd med det som er avtalt. Det er viktig at kjøper setter seg grundig inn i alle salgsdokumentene, herunder salgsoppgave, tilstandsrapport og selgers egenerklæring. Kjøper anses kjent med forhold som er tydelig beskrevet i salgsdokumentene. Forhold som er beskrevet i salgsdokumentene kan ikke påberopes som mangler. Dette gjelder uavhengig av om kjøper har lest dokumentene. Alle interessenter oppfordres til å undersøke eiendommen nøye, gjerne sammen med fagkyndig, før bud inngis. Kjøper som velger å kjøpe usett, kan som hovedregel ikke gjøre gjeldende som mangel noe kjøper burde blitt kjent med ved undersøkelse av eiendommen, eller som er tydelig beskrevet i salgsdokumentene. Hvis noe trenger avklaring, anbefaler vi at kjøper rådfører seg med eiendomsmegler eller en fagkyndig før det legges inn bud.

Kjøper har krav på at eiendommen er i henhold til avtalen. Hvis det ikke er avtalt noe særskilt, kan eiendommen ha en mangel dersom den ikke er slik kjøper må kunne forvente ut ifra blant annet boligens alder, type og synlige tilstand. Det samme gjelder hvis det er holdt tilbake eller gitt uriktige opplysninger om eiendommen som ikke er rettet i tide på en tydelig måte, og man må gå ut fra at opplysningen har virket inn på avtalen. En bolig som har blitt brukt i en viss tid, har vanligvis blitt utsatt for slitasje, og skader kan ha oppstått. Slik bruksslitasje må kjøper regne med, og det kan avdekkes enkelte forhold etter overtakelse som gjør utbedringer nødvendig. Normal slitasje og skader som trenger utbedring, er innenfor hva kjøper må forvente, og vil ikke utgjøre en mangel.

Boligen kan også ha en mangel hvis opplyst areal avviker fra faktisk størrelse. Avviket må være minst 2 prosent, og minst 1 kvadratmeter. Det er likevel ikke en mangel dersom selger godtgjør at kjøperen ikke la vekt på opplysningen, jf. avhendingsloven § 3-3 (2).

Ved beregning av et eventuelt prisavslag eller erstatning, må kjøper selv dekke tap/kostnader opp til et beløp på kr 10 000 (egenandel). Egenandel kommer først på tale når det er konstatert mangel ved eiendommen.

Hvis kjøper ikke er forbruker, selges eiendommen "som den er", og selgers ansvar er da begrenset, jf. avhl. § 3-9, første ledd 2. pkt. Avhl. § 3-3 (2) fravikes, og hvorvidt et innendørs arealavvik karakteriseres som en mangel vurderes etter avhl. § 3-8. Informasjon om kjøpers undersøkelsesplikt, herunder oppfordringen om å undersøke eiendommen nøye, gjelder også for kjøpere som ikke anses som forbrukere. Med forbrukerkjøp menes kjøp av eiendom når kjøperen er en fysisk person som ikke hovedsakelig handler som ledd i næringsvirksomhet.

Overtakelse

Overtakelse etter nærmere avtale med selger.

Budgivning

Budgivning i forbrukerforhold

Budgivere oppfordres til å legge inn bud elektronisk. Dette gjøres på eiendommens hjemmeside på aktiv.no, ved å bruke «Gi bud»-knappen. Ved elektronisk budgivning, samtykker budgiver til elektronisk kommunikasjon. Eiendomsmegler skal legge til rette for en forsvarlig avvikling av budrunden og kan ikke videreformidle bud med en kortere akseptfrist enn kl. 12.00 første virkedag etter siste annonserte visning. Etter klokken 11:30 anbefaler vi akseptfrist på minimum 30 minutter. Bud bør legges inn i god tid før konkurrerende buds akseptfrist utløper. For øvrig henvises til forbrukerinformasjon om budgivning i salgsoppgaven. Oppdragsgiver er oppfordret til å ikke ta imot bud direkte fra budgiver, men å henvise budgiver videre til megler. Som kjøper vil du få forelagt kopi av budjournal. Alle bud vil bli gjort kjent for kjøper og selger i handelen. Øvrige budgivere kan be om å få en kopi av budjournal i anonymisert form.

Budgivning utenfor forbrukerforhold

Budgivere oppfordres til å legge inn bud elektronisk. Dette gjøres på eiendommens hjemmeside på aktiv.no, ved å bruke «Gi bud»-knappen. Ved elektronisk budgivning, samtykker budgiver til elektronisk kommunikasjon. Det anbefales at hvert bud har en akseptfrist som muliggjør en forsvarlig avvikling av budrunden. Vi anbefaler minimum 30 minutter akseptfrist. Oppdragsgiver er oppfordret til å ikke ta imot bud direkte fra budgiver, men å henvise budgiver videre til megler.

Opplysningene i salgsoppgaven er godkjent av selger. Alle interessenter oppfordres imidlertid til grundig besiktigelse av eiendommen, gjerne sammen med fagmann før bud inngis.

Etter aksept av bud, vil eiendommens salgssum bli meddelt de som ev. måtte etterspørre denne. Eiendommens salgssum vil bli offentlig tilgjengelig ved overføring av hjemmel.

Omkostninger kjøpers beskrivelse

3 490 000 (Prisantydning)

Omkostninger

87 250 (Dokumentavgift)

260 (Panteattest kjøper)

545 (Tinglysningsgebyr pantedokument)

545 (Tinglysningsgebyr skjøte)

15 900 (Boligkjøperforsikring – fem års varighet (valgfritt))

2 800 (Boligkjøperforsikring Help Pluss - ett års varighet (valgfritt))

88 600 (Omkostninger totalt)

104 500 (med Boligkjøperforsikring - fem års varighet)

107 300 (med Boligkjøperforsikring inkludert ett år med Help Pluss)

3 578 600 (Totalpris. inkl. omkostninger)

3 594 500 (Totalpris. inkl. omkostninger (med Boligkjøperforsikring - fem års varighet))

3 597 300 (Totalpris. inkl. omkostninger (med Boligkjøperforsikring inkludert ett år med Help Pluss))

Regnestykket forutsetter at det kun tinglyses ett pantedokument og at eiendommen selges til prisantydning. Det tas forbehold om endringer i offentlige avgifter/gebyrer.

Omkostninger kjøpers beløp

Kr 88 600

Betalingsbetingelser

Med mindre annet er avtalt forutsettes det at kjøpesum inkludert omkostninger er innbetalt og disponibelt på meglerforetakets klientkonto innen overtakelse.

Kjøpesummen skal innbetales fra norsk finansinstitusjon og/eller fra kjøpers egen konto i norsk finansinstitusjon.

Det forutsettes av skjøttet tinglyses på ny eier, med mindre det er tatt andre forbehold i budgivningen.

Hvitvaskingsreglene

Megler har plikt til å gjennomføre kundetiltak. Hvis kjøper ikke bidrar til at megler får gjennomført kundetiltak og dette fører til at transaksjonen ikke kan gjennomføres eller blir forsinket, misligholder kjøper avtalen. Etter 30 dager er misligholdet vesentlig. Dette gir selger rett til å heve og gjennomføre dekningssalg for kjøpers regning.

Personopplysningsloven

Personopplysninger blir behandlet i samsvar med personopplysningsloven.

Boligselgerforsikring

Selger har tegnet boligselgerforsikring som dekker selgers ansvar etter avhendingsloven begrenset oppad til MNOK 14. I den forbindelse har selger utarbeidet en egenerklæring som kjøper bør gjøre seg kjent med før budgivning.

Boligkjøperforsikring

Vedlagt i salgsoppgaven følger informasjon om Boligkjøperforsikring og Boligkjøperforsikring Pluss fra HELP Forsikring AS. Boligkjøperforsikring er en rettshjelpsforsikring som gir trygghet og profesjonell juridisk hjelp dersom det oppdages uventede feil eller mangler ved boligen de neste fem årene. Boligkjøperforsikring Pluss har samme dekning som boligkjøperforsikring, med tillegg av fullverdig advokathjelp på viktige rettsområder i privatlivet. Boligkjøperforsikring Pluss betales årlig. Les mer om begge forsikringene i vedlagte materiell eller på help.no. Det gjøres oppmerksom på at boligkjøperforsikring kun kan tegnes av forbruker. Meglerforetaket mottar kr 4 200/4 600/5 000 i kostnadsgodtgjørelse, avhengig av boligtype, samt et tillegg på kr 1 000 ved salg av Boligkjøperforsikring Pluss.

Meglers vederlag

Det er avtalt provisjonsbasert vederlag tilsvarende 1,65 % av kjøpesum for gjennomføring av salgsoppgjøret. I tillegg er det avtalt at oppdragsgiver skal dekke tilretteleggingsgebyr kr 14 900,-, markedsføringspakke kr 11 450,-, oppgjørshonorar kr 7 990,-, søk eiendomsregister og elektronisk signering kr 1 500,-, grunnpakke innhenting opplysninger kr 5 900,-, visninger kr 2 900,- og tinglysningsgebyr kr. 545,-.

Minimumsprovisjonen er avtalt til kr 49 900,-. Utleggene omfatter innhenting av informasjon og tinglysing av pantesperre. Dersom handel ikke kommer i stand har megler krav på å få dekket utlegg og rimelig vederlag kr 5 000,-. Alle beløp er inkl. mva

Oppdragsansvarlig

Kim Stavang Olsen

Eiendomsmegler MNEF / Partner

kim.olsen@aktiv.no

Tlf: 976 76 303

Aktiv Arna & Åsane AS, Indre Arna-vegen 172

5261 Indre Arna

Tlf: 551 14 770

Salgsoppgavedato

03.04.2025







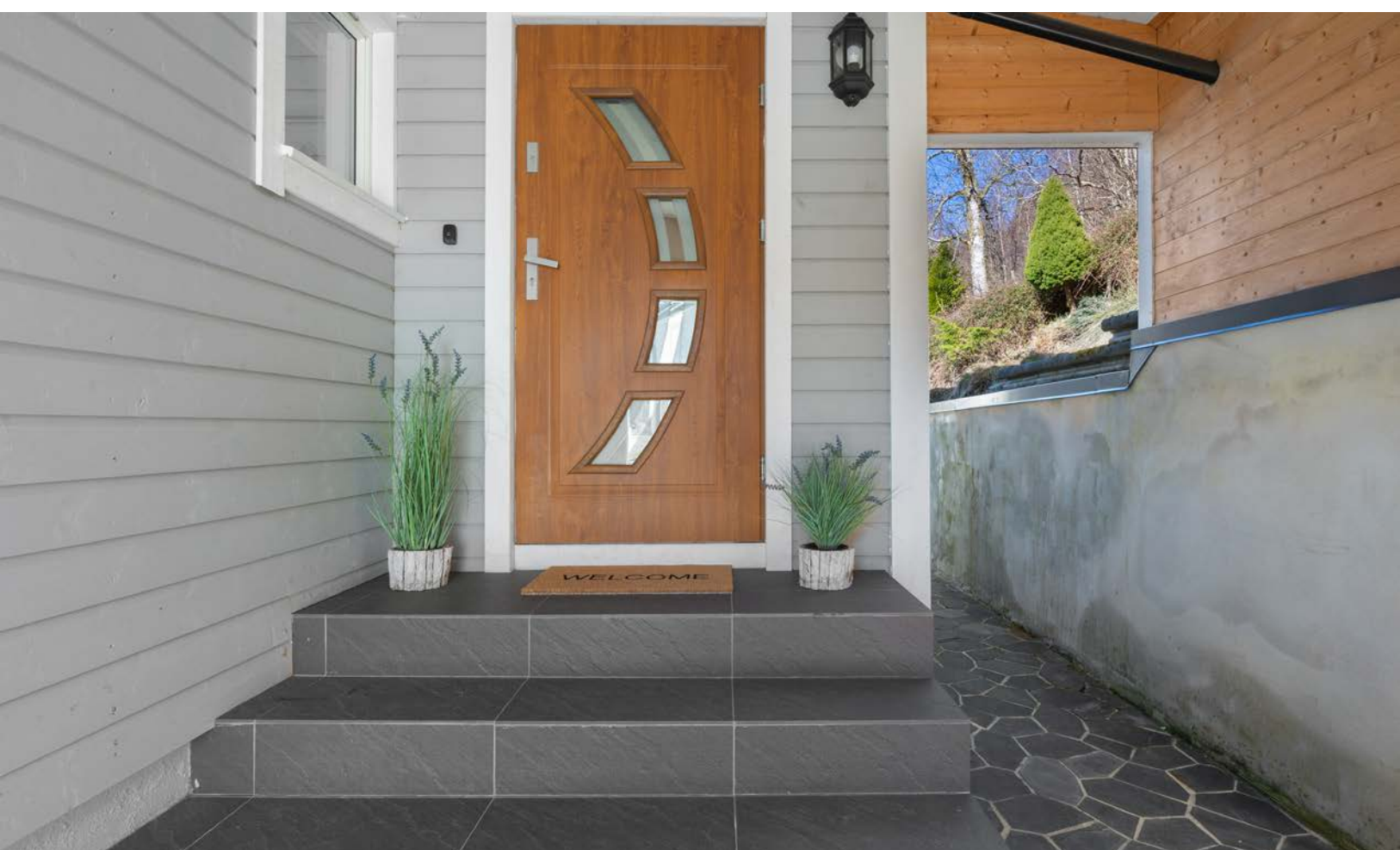















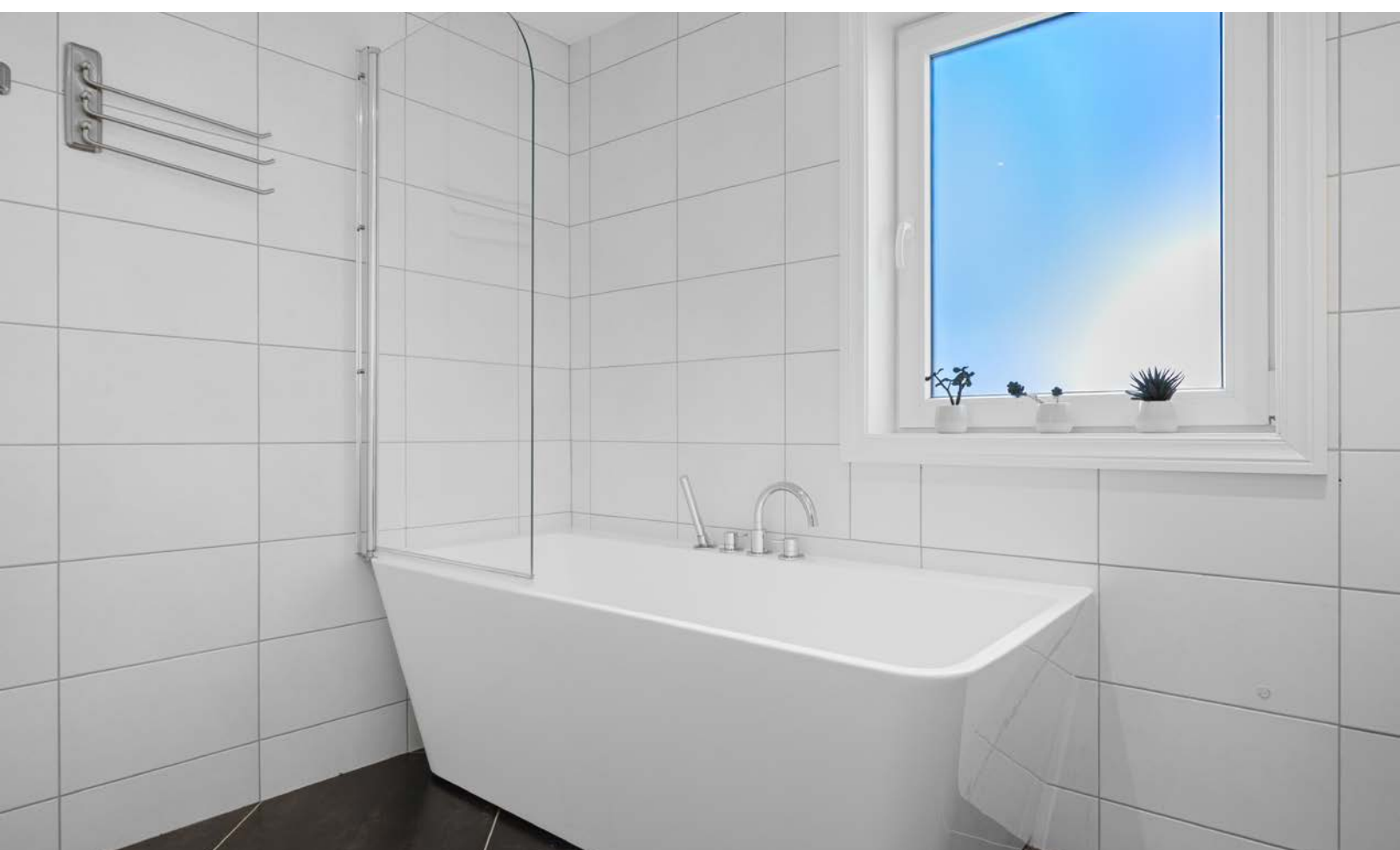



























Dette er illustrasjon på planløsning, ikke målsatt.



Plantegningen er ikke i målestokk og noe avvik kan forekomme.



Dette er illustrasjon på planløsning, ikke målsatt.



Plantegningen er ikke i målestokk og noe avvik kan forekomme.



Dette er illustrasjon på planløsning, ikke målsatt.



Plantegningen er ikke i målestokk og noe avvik kan forekomme.

Vedlegg



BERGEN
KOMMUNE

Basiskart

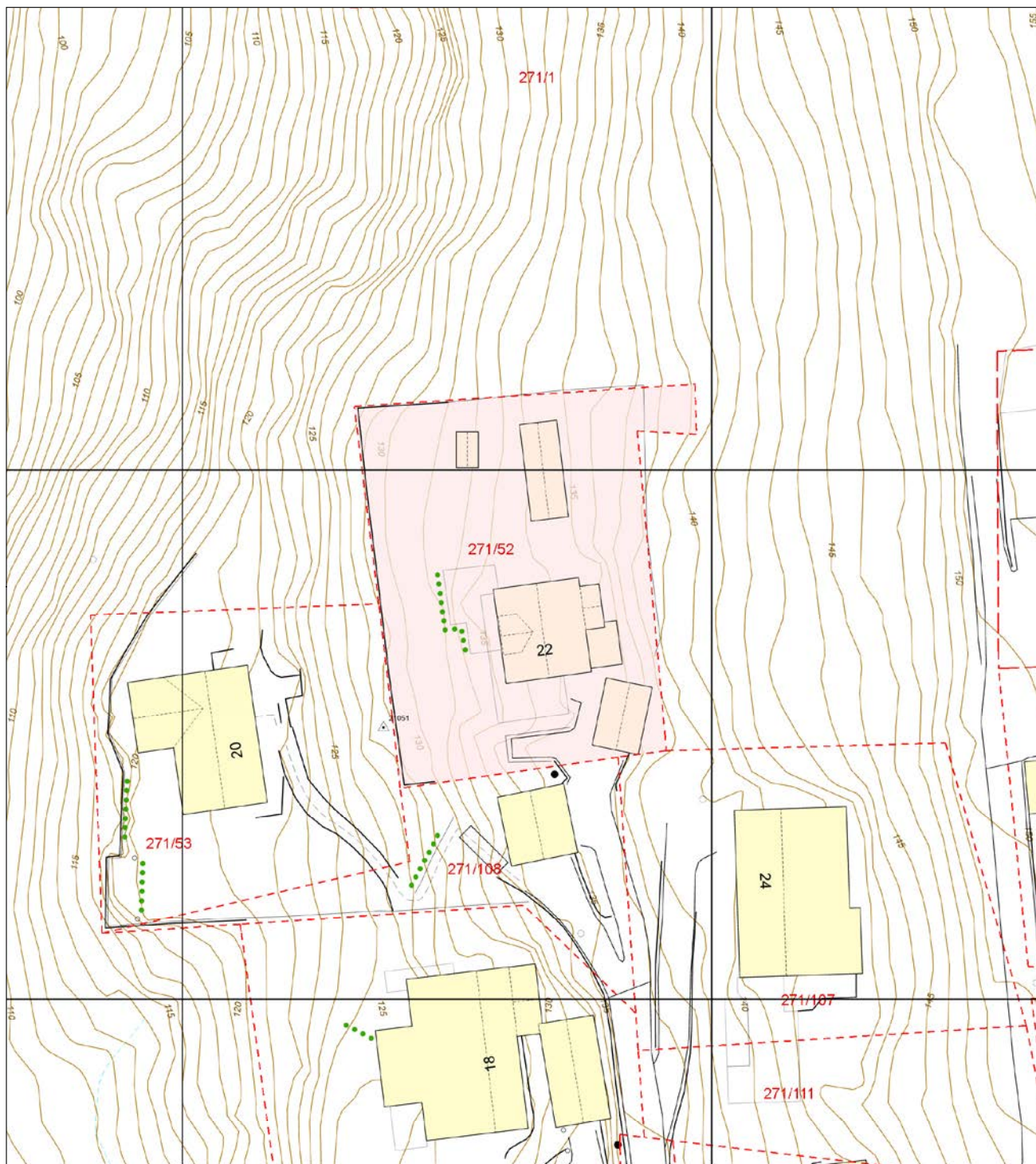

Byrådsavdeling for klima, miljø og byutvikling
Plan- og bygningsetaten
Målestokk v/A4: 1:500
Dato: 26.03.2025

Gnr/Bnr/Fnr/Snr: 271/52/0/0
Adresse: Trengereidlia 22, 5263 TRENGEREID



- | | | | |
|--------------------------|--------------------------|--------------------|------------|
| Eiendomsgrense - sikker | Registrert tiltak anlegg | Allé | Mast |
| Eiendomsgrense - usikker | Kulturminne | Hekk | Skap |
| Bygning | Gangveg og sti | EL belysningspunkt | Høydekurve |
| Registrert tiltak bygg | Traktorveg | EL Nettstasjon | Fastmerker |
| Fredet bygg | InnmåltTre | Ledning kum | |

Tilstandsrapport

 Enebolig
 Trengereidlia 22, 5263 TRENGEREID
 BERGEN kommune
 # gnr. 271, bnr. 52

Sum areal alle bygg: BRA: 200 m² BRA-i: 149 m²



Befaringsdato: 24.03.2025

Rapportdato: 28.03.2025

Oppdragsnr.: 15943-2357

Referansenummer: JQ1910

Autorisert foretak: Takst Vestland AS

Sertifisert Takstingeniør: Knut-Anders Aase

Vår ref:



Rapporten kan brukes i inntil ett år etter rapportdato, og kan ikke gjenbrukes ved flere boligsalg i denne perioden. For eiendomsoverdragelser fra 1.1.2024, må selger sørge for at areal i rapporten er oppdatert og følger ny bransjestandard for areal. Skjer det endringer, oppstår skader også videre på boligen, bør du som selger be om oppdatert rapport.

Norsk takst

Norsk takst er bransjeorganisasjonen for landets bygningssakkyndige og takstforetak, med om lag 1400 sertifiserte medlemmer fordelt på omtrent 1000 bedrifter. I boligomsetningen regnes takstrapportene som et helt avgjørende element i den informasjonen som gjøres tilgjengelig for kjøper. Årlig leverer medlemmene rundt 120.000 slike takster. Det gir unik oversikt over norske boliger, og bidrar til at alle oppdrag kan utføres med utgangspunkt i erfaringsbasert kvalitet.



Det stilles høye krav til utdanning, sertifisering og yrkesetikk. Norsk takst er opptatt av at boligomsetningen skal være trygg, og legger vekt på å opptre uavhengig av andre bransjeaktører. Bygningssakkyndige fakturerer sine tjenester uten hensyn til hvilken pris som oppnås, og skal heller ikke på annen måte ha noen egeninteresse knyttet til handelen.

Uavhengighet og god fagkunnskap har over tid bygget troverdighet og tillit. Både selger og kjøper skal kunne stole på bygningssakkyndiges vurderinger. For tilfeller der det likevel skulle oppstå misnøye med utført arbeid, har vi sammen med Forbrukerrådet etablert en klagenemnd.

Norsk takst har en sentral rolle i utviklingen av norske standarder, regler og profesjonsprinsipper, og representerer bransjen i alle relevante internasjonale fora. Dette sikrer at norske bygningssakkyndige tidlig kan tilpasse seg krav og bransjetrender fra utlandet, samtidig som takseringsfaget får en norsk stemme på verdensbasis. Organisasjonen bidrar i næringspolitisk sammenheng, og har vært en pådriver for å sikre at lover og regler gir trygghet for forbrukerne i boligomsetningen.

Rapportansvarlig

Knut-Anders Aase
Uavhengig Takstingeniør
knut-anders@takstvestland.no
957 24 260



Dette trenger du å vite om tilstandsrapporten



Hva er en tilstandsrapport?

En tilstandsrapport beskriver synlige skader/avvik eller tegn på skader/avvik på boligen. Rapporten fremhever vanligvis ikke positive egenskaper ved boligen.



Hva vurderer en bygningsakkyndig?

Den bygningsakkyndige vurderer boligen ut fra hva man kan forvente av en bygning av samme alder og type. Vurderingen gjøres som regel mot hvordan det var vanlig å bygge og regler som gjaldt da boligen ble oppført (søknadstidspunktet). Forhold som er vanlige for bygningens alder, slik som slitasje etter normal bruk regnes ikke som avvik.



Hva inneholder tilstandsrapporten?

Den bygningsakkyndige undersøker rom og bygningsdeler slik det kommer frem av [Forskrift til avhendingsloven](#). Tilstandsrapporten inneholder bare avvik som den bygningsakkyndige kan se eller kontrollere med enkle hjelpemidler. Det gjøres ikke nærmere undersøkelser slik som åpning av vegger eller andre bygningsdeler. I vegg mot våtrom og rom under terreng kan det borres et hull for å gjøre enkle undersøkelser slik som fuktøk.

Når du kjøper en brukt bolig

Når du kjøper en brukt bolig, er det viktig å være oppmerksom på at dette ikke kan sammenlignes med å kjøpe en ny bolig. Måten boligen ble bygget på kan være annerledes enn i dag. Bygninger svekkes over tid, og utsettes for slitasje blant annet på grunn av bruk og vær og vind. Mange boliger fornyes helt eller delvis, noen i flere omganger, eller det oppføres tilbygg. Særlig for boliger som er pusset opp eller endret, er det viktig å merke seg at fornyelse av overflater ikke nødvendigvis betyr at bygningsdeler under er forbedret.

Vurdering mot byggeeregler

Den bygningsakkyndige vil vurdere boligen mot hvordan det var vanlig å bygge og regler som gjaldt på søknadstidspunktet. Den bygningsakkyndige ser etter avvik som har betydning for og som reduserer boligens funksjon og verdi, og som kommer frem av forskrift til avhendingslova.

Noen bygningsdeler og forhold vil den bygningsakkyndige vurdere mot dagens regelverk. Etter dagens regelverk vil disse kunne få TG2 eller TG3 uten at det nødvendigvis er krav om at avviket må utbedres. Dette kan gjelde sluk, tettesjikt og fall på bad og vaskerom, forhold som gjelder sikkerhet mot brann, rekkverk, trapper, osv.

Tilstandsrapporten beskriver ikke hele boligen

BYGNINGSSAKKYNDIGE SER FOR EKSEMPEL IKKE PÅ

- vanlig slitasje og normal vedlikeholdstilstand
- bagatellmessige forhold som ikke påvirker bygningens bruk eller verdi vesentlig
- etasjeskillere
- tilleggsbygg slik som garasje, bod, anneks, naust også videre
- utvendige trapper
- støttemurer
- skjulte installasjoner
- installasjoner utenfor bygningen
- full funksjonstesting av el- og VVS-installasjoner
- geologiske forhold og bygningens plassering på grunnen
- bygningens planløsning
- bygningens innredning
- løspore slik som hvitevarer
- utendørs svømmebasseng og pumpeanlegg
- bygningens estetikk og arkitektur
- bygningens lovlighet (bortsett fra bruksendringer, brannceller og forhold som åpenbart kan påvirke helse, miljø og sikkerhet)
- fellesarealer (med mindre boligeier har vedlikeholdsplikt for fellesarealer og dette er kjent for bygningsakkyndig, eller fellesarealet har en særlig tilknytning til boligen).

© iVerdi 2023 © Norsk takst 2023

Malen til denne rapporten, inkludert standardtekstene fra Norsk takst, er vernet etter åndsverkloven og kan kun benyttes av medlemsforetakene i Norsk takst og av takstingeniører som er sertifisert i slikt foretak, samt av kunder hos iVerdi og studenter hos NEAK. For andre aktører er eksemplarframstilling av malen og standardtekster, som utskrift og annen kopiering til bruk som grunnlag for tilsvarende rapporter, bare tillatt når det er hjemlet i lov (kopiering til privat bruk, sitat o.l.) eller avtale med Norsk Takst ([Forside](#)) eller iVerdi ([Hjem-iVerdi](#)).

Utnyttelse i strid med lov eller avtale kan medføre erstatnings- og straffeansvar.

Dette trenger du å vite om tilstandsrapporten

Tilstanden vurderes med ulike tilstandsgrader

Tilstanden gir uttrykk for en gitt forventet tilstand, blant annet vurdert ut fra alder og normal bruk. Ved Tilstandsgrad 0 (TG0) og Tilstandsgrad 1 (TG1) gir den bygningsakkyndige normalt ingen begrunnelse for valg av tilstandsgrad. Grunnen er at bygningen eller bygningsdelen da bare har normal slitasje. Ved skjulte konstruksjoner kan alder alene avgjøre tilstandsgrad. Når bygningsakkyndige anbefaler tiltak, for eksempel utbedringer, må brukeren av rapporten vurdere om tiltakene er nødvendige og lønnsomme.

Når den bygningsakkyndige velger tilstandsgrad, baseres vurderingen på faste kriterier som følger av gjeldende bransjestandard for Teknisk tilstandsanalyse ved omsetning av bolig og Forskrift til avhendingslova.



TILSTANDSGRAD 0, TG0: INGEN AVVIK

Bygningsdelen skal være tilnærmet ny, ikke vise tegn på slitasje og det skal være lagt frem dokumentasjon på faglig god utførelse. Det er ingen merknader til delen.



TILSTANDSGRAD 1, TG1: MINDRE AVVIK

Bygningsdelen skal bare ha normal slitasje, og strakstiltak skal ikke anses som nødvendig. Graden kan også brukes når delen er ny, men der dokumentasjon på faglig god utførelse mangler.



TILSTANDSGRAD 2, TG2: VESENTLIGE AVVIK OG MINDRE AVVIK SOM ETTER NS 3600 GIR TG 2

Bygningsdelen skal enten ha feil utførelse, en skade eller symptomer på skade, sterk slitasje eller nedsatt funksjon. Graden gis når bygningsdelen trenger vedlikehold eller tiltak i nær fremtid. Graden skal også brukes når delen er gammel og det er grunn til å varsle om faren for skader på grunn av alderen, eller når det er grunn til å overvåke delen spesielt på grunn av fare for større skader eller følgeskader.

Ved avvik som ikke krever umiddelbare tiltak (ingen umiddelbar kostnad) så blir TG2 markert med en lysere farge.



TILSTANDSGRAD 3, TG3: STORE ELLER ALVORLIGE AVVIK

Denne tilstandsgraden brukes ved kraftige tegn på forhold som man må regne med trenger utbedring straks eller innen kort tid. Det er påvist funksjonssvikt eller sammenbrudd.



IKKE UNDERSØKT/IKKE TILGJENGELIG FOR UNDERSØKELSE

Det kan være avvik/skader som ikke er avdekket.

Hva er et anslag på utbedringskostnad?

Hva det vil koste å utbedre rom eller bygningsdeler, er et forsiktig anslag basert på nåværende kvalitet, registrert avvik og angitte tiltak i rapporten. Anslaget er gitt på generelt grunnlag og må ikke forveksles med et pristilbud fra en håndverker. Det kan foreligge avvik og tiltak som ikke kommer frem av rapporten. Utbedringskostnad avhenger blant annet av personlige valg av og markedspris på materialer og tjenesteyter.

I rapporten skal det settes anslag for utbedringskostnad for TG3, og slikt anslag kan også gis ved TG2.



Ingen umiddelbare kostnader



Tiltak under kr 10 000



Tiltak mellom kr 10 000 - 50 000



Tiltak mellom kr 50 000 - 100 000



Tiltak mellom kr 100 000 - 300 000



Tiltak over kr 300 000

Beskrivelse av eiendommen

REFERANSENIVÅ

Boligen er oppført i 1952, i hht gjeldende regelverk, som er Lov om bygningsvesenet av 1924.
(referansenivået for bygningen).

SAMMENDRAG OG KONKLUSJON TILSTANDSVURDERING

Boligen er i bra stand og er normalt godt vedlikeholdt. Badene mangler sluk i gulvet og må utbedres.
For øvrig henvises det til rapportens enkeltpunkter.

Enebolig - Byggeår: 1952

UTVENDIG [Gå til side](#)

Taket er tekket med betongstein. Tekkingen er kun sett fra bakken.
Takrenner og nedløp av aluminium.
Ytterveggene er oppført i trekonstruksjoner.
Plassbygget takkonstruksjon
Vinduer med isolerglass i trekramer og i plastbelagte aluminiumskramer
Profilert gatedør, med isolerglassfelt.
To-fløyet altandør, med 3-lags isolerglass i plastbelagte aluminiumskramer
Altan på ca 30 m², med utgang fra stue.

INNVENDIG [Gå til side](#)

Laminat på gulver, platet og malte vegger og himlinger.
Trebjelkelag i etasjeskille. Betonggulv mot grunn. Retningsavvik er ikke kontrollert. Boligen var møblert på befaringsdagen.
Det er ikke fremlagt radonmålinger. Eiendommen ligger i et område med moderat til lave radonforekomster. Det anbefales å få utført radonmålinger i boligen.
Vedovn i stue. Skorstein er oppført i teglstein.
Bod og deler av stue ligger under terreng. Det er boret hull i yttervegg i stue og soverom i underetasje. Det ble ikke registrert unormale fuktverdier.
Malt tretrapp, med laminat i trinn.
Loftstrapp med luke.
Formpressede fyllingsdører.

VÅTROM [Gå til side](#)

Bad/vaskerom
Badet er innredet med badekar, servant, møbler, veggmontert wc og opplegg for vaskemaskin.
Fliser på gulv og på vegger, platet og malt himling.
Elektriske varmekabler.
Mekanisk avtrekk.
Hulltaking er ikke foretatt. Badet må pusses opp.

Bad/vaskerom i underetasje med ukjent alder.
Badet er innredet med dusjkabinett, servant, møbler, wc og opplegg for vaskemaskin.
Fliser på gulv og på vegger, malt panel i himling.
Elektriske varmekabler.
Mekanisk avtrekk.
Hulltaking er ikke foretatt. Badet må pusses opp.

KJØKKEN [Gå til side](#)

Kjøkken med høyglanspolerte hvite fronter, overskap til tak, laminat benkeplate, integrert stekeovn, platetopp, oppvaskmaskin og kaffemaskin.
Kjøkkenventilator med avtrekk ut gjennom yttervegg.

Kjøkken i leilighet med glatte finerte fronter, laminat benkeplate og opplegg for oppvaskmaskin.
Kjøkkenventilator med avtrekk ut gjennom yttervegg.

SPESIALROM [Gå til side](#)

Rommet har laminat på gulv, malt panel i himling, fliser og tapet på vegger.
Rommet er innredet med veggmontert wc, servant og servantskap.
Naturlig avtrekk.

TEKNISKE INSTALLASJONER [Gå til side](#)

Vannrør av kobber.
Avløpsrør av plast.
Ventilator i kjøkken, mekanisk avtrekk fra badene, tilluft via spalteventiler i enkelte vinduer.
Ca 200 liters varmtvannsbereder, plassert i kjellerbod.
Automatsikringer med jordfeilautomater, 9 kurser og overspenningsvern.
Eget sikringskap i leilighet, med automatsikringer med jordfeilautomater og 6 kurser.
Brannvarsler i hver etasje. Et brannslukningsapparat.

TOMTEFORHOLD [Gå til side](#)

Ukjent byggegrunn.
Utvendig drenering er ikke kjent.
Mest sannsynlig er det selvdrenerende masser, kultet med steinmasser.
Grunnmur i betong.
Støttemurer i betong.
Fliser og belegningsstein rundt bygget.
Tilstand og alder for utvendige vann- og avløpsrør er ikke kjent.

Arealer [Gå til side](#)

Forutsetninger og vedlegg [Gå til side](#)

Lovlighet [Gå til side](#)

Enebolig

- Det foreligger ikke tegninger

Sammendrag av boligens tilstand

Fordeling av tilstandsgrader

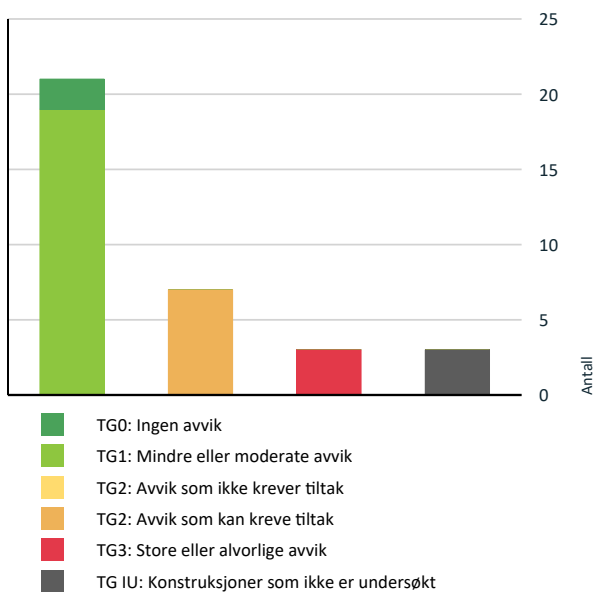

Vil du vite mer om tilstandsgrader? Se side 4.

Anslag på utbedringskostnad

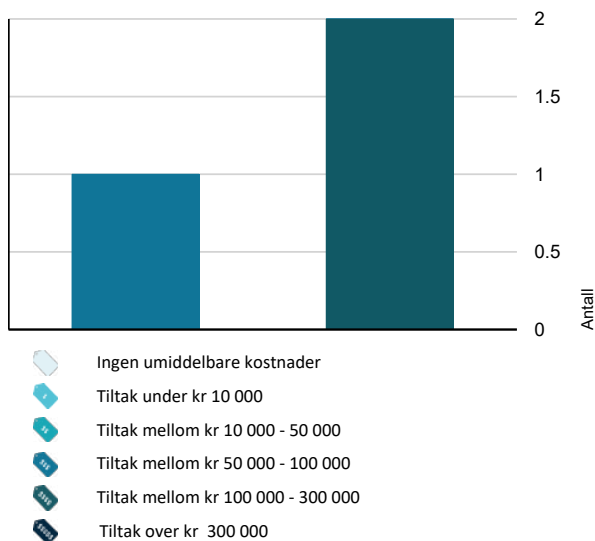

Hva er anslag på utbedringskostnad? Se side 4.

Oppsummering av avvik

Vil du vite mer? Se på rommet eller bygningsdelen senere i rapporten.

Enebolig

TG 3 STORE ELLER ALVORLIGE AVVIK

- Utvendig > Balkonger, terrasser og rom under balkonger [Gå til side](#)
- Våtrom > 1. etasje > Bad/vaskerom > Generell [Gå til side](#)
- Våtrom > Underetasje/leilighet > Bad/vaskerom > Generell [Gå til side](#)

TG IU KONSTRUKSJONER SOM IKKE ER UNDERSØKT

- Utvendig > Takkonstruksjon/Loft [Gå til side](#)
- Innvendig > Etasjeskille/gulv mot grunn [Gå til side](#)
- Tomteforhold > Utvendige vann- og avløpsledninger [Gå til side](#)

TG 2 AVVIK SOM KAN KREVE TILTAK

- Utvendig > Nedløp og beslag [Gå til side](#)
- Innvendig > Rom Under Terreng [Gå til side](#)
- Innvendig > Innvendige trapper [Gå til side](#)
- Tekniske installasjoner > Vannledninger [Gå til side](#)
- Tekniske installasjoner > Avløpsrør [Gå til side](#)
- Tomteforhold > Fuktsikring og drenering [Gå til side](#)
- Tomteforhold > Forstøtningsmurer [Gå til side](#)

Tilstandsrapport

ENEBOLIG

Byggeår

1952

Kommentar

I følge eldre salgsoppgave.

Anvendelse

Boligen er bebodd av eiere

UTVENDIG

Taktekking

Punktet må sees i sammenheng med Takkonstruksjon/Loft

Taket er tekket med betongstein. Tekkingen er kun sett fra bakken.

Siden taket (takkonstruksjon, taktekking og skorstein) kun er observert fra bakkenivå, er vurderingen begrenset av dette. Det er ikke sikkerhetsmessig forsvarlig å bevege seg ut på taket eller observere fra stige. Selv om det ikke er avdekket skader under befaringen, betyr ikke dette at det ikke foreligger skader som en besiktigelse på taket kan avdekke. Vær oppmerksom på denne risikoen. En undersøkelse av taket kan utføres av en fagperson under tilstrekkelige sikkerhetsforhold.

Årstall: 2017

Kilde: Tidligere salgsoppgaver

Nedløp og beslag

Takrenner og nedløp av aluminium.

Vurdering av avvik:

- Det mangler snøfangere på hele eller deler av taket, men det var ikke krav om dette på byggemeldingstidspunktet.

Det er ikke snøfangere på taketoverbygget over inngangsparti.

Konsekvens/tiltak

- Andre tiltak:

Det anbefales å montere snøfanger på overbygget.

Veggkonstruksjon

Ytterveggene er oppført i trekonstruksjoner.

En må forvente av eventuell isolasjon i ytterveggene ikke tilfredsstillende dagens krav.

Takkonstruksjon/Loft

Punktet må sees i sammenheng med Taktekking

Plassbygget takkonstruksjon

Vurdering av avvik:

- Hele takkonstruksjonen er gjenbygget. Det er ingen mulighet til vurdering utover alder og observasjoner fra underliggende etg.

Taket er innvendig innkledd. Det er ikke tilkomst for kontroll av sperr, sutak, isolasjon eller lufting.

Konsekvens/tiltak

- Innhent dokumentasjon, om mulig.

Det ble ikke registrert tegn til lekkasjer eller skader. Det er ikke behov for umiddelbare tiltak.



Vinduer

Vinduer med isolerglass i trekarmer og i plastbelagte aluminiumskarmer

Dører

Profilert gatedør, med isolerglassfelt.

To-fløyet altandør, med 3-lags isolerglass i plastbelagte aluminiumskarmer

Balkonger, terrasser og rom under balkonger

Altan på ca 30 m², med utgang fra stue.

Vurdering av avvik:

- Rekkverket er for lavt i forhold til dagens krav til rekkverkshøyder.
- Tekkingen på balkong/terrasse har uttetheter.

Lekkasje fra altandekke og ned i utvendig bod.

Konsekvens/tiltak

- Tekkingen må skiftes/utbedres.
- Det er ikke krav om utbedring av rekkverkshøyde opp til dagens forskriftskrav.

Tekkingen på altan må skiftes.

Dagens krav til høyde på rekkverk er 1 meter. Da bygget ble oppført var kravet 90 cm.

Tilstandsrapport

Kostnadsestimat: 50 000 - 100 000

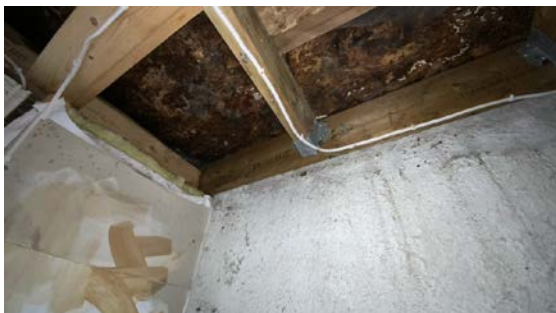

INNENDIG

TG 1 Overflater

Laminat på gulver, platet og malte vegger og himlinger.

TG IU Etasjeskille/gulv mot grunn

Trebjelkelag i etasjeskille. Betonggulv mot grunn.

Retningsavvik er ikke kontrollert. Boligen var møblert på befaringsdagen.

TG 1 Radon

Det er ikke fremlagt radonmålinger. Eiendommen ligger i et område med moderat til lave radonforekomster.

Det anbefales å få utført radonmålinger i boligen.

TG 1 Pipe og ildsted

Vedovn i stue.
Skorstein er oppført i teglstein.

Det er ikke opplyst om påbud relatert til skorstein eller ildsted.

TG 2 Rom Under Terreng

Punktet må sees i sammenheng med 'Drenering'

Bod og deler av stue ligger under terreng.

Det er boret hull i yttervegg i stue og soverom i underetasje. Det ble ikke registrert unormale fuktverdier.

Vurdering av avvik:

- Det er påvist andre avvik:

Utforede yttervegger mot mur og betong er en utsatt konstruksjon, med hensyn til fukt og kondensproblemer. Det er brukt dampspærre i konstruksjonen som er innvendig utforet mot grunnmur. Dette er en risikokonstruksjon, som erfaringsmessig kan skape problemer med kondensering bak dampspærren i sjikt mellom grunnmur og innvendig plate.

Konsekvens/tiltak

- Det er ikke behov for utbedringstiltak.

Utforede yttervegger innvendig under terreng er en utsatt konstruksjon, med hensyn til fukt og kondensproblemer. Utsatte steder er kontrollert med fuktindikator. Det ble ikke registrert unormale fuktverdier.

Tilstandsgrad 2 er valgt på grunn av at dette er en risikokonstruksjon.



TG 2 Innvendige trapper

Malt tretrapp, med laminat i trinn.
Loftstrapp med luke.

Vurdering av avvik:

- Det mangler håndløper på vegg i trappeløpet.

Det er ikke montert håndløper på vegg.

Konsekvens/tiltak

- Håndløper bør monteres, men det var ikke krav på byggetidspunktet.

Håndløper bør monteres.

TG 1 Innvendige dører

Formpressede fyllingsdører.

VÅTROM

1. ETASJE > BAD/VASKEROM

TG 3 Generell

Tilstandsrapport

Badet er innredet med badekar, servant, møbler, veggmontert wc og opplegg for vaskemaskin.
Fliser på gulv og på vegger, platet og malt himling.
Elektriske varmekabler.
Mekanisk avtrekk.

Vurdering av avvik:

- Våtrommet må oppgraderes for å tåle normal bruk etter dagens krav.
Det er ikke sluk i badegulvet.

Konsekvens/tiltak

- Våtrommet må totalrenoveres. Alle forhold med tettesjikt, våtsone, sluk m.m. må dokumenteres.

Badet må pusses opp for å tilfredsstillere krav til våtrom.

Kostnadsestimat: 100 000 - 300 000



Avløp fra badekar er ført inn i vegg.

1. ETASJE > BAD/VASKEROM

1 TO 1 Tilliggende konstruksjoner våtrom

Hulltaking er ikke foretatt. Badet må pusses opp.

UNDERETASJE/LEILIGHET > BAD/VASKEROM

1 TO 3 Generell

Bad med ukjent alder.
Badet er innredet med dusjkabinett, servant, møbler, wc og opplegg for vaskemaskin.
Fliser på gulv og på vegger, malt panel i himling.
Elektriske varmekabler.
Mekanisk avtrekk.

Vurdering av avvik:

- Våtrommet må oppgraderes for å tåle normal bruk etter dagens krav.
Det er ikke sluk i badegulv. Avløp fra dusjkabinett går inn i vegg mot grunnmur.
Risser i servant.

Konsekvens/tiltak

- Våtrommet må totalrenoveres. Alle forhold med tettesjikt, våtsone, sluk m.m. må dokumenteres.

Badet må pusses opp for å tilfredsstillere krav til våtrom.

Kostnadsestimat: 100 000 - 300 000



UNDERETASJE/LEILIGHET > BAD/VASKEROM

1 TO 1 Tilliggende konstruksjoner våtrom

Hulltaking er ikke foretatt. Badet må pusses opp.

KJØKKEN

1. ETASJE > STUE/KJØKKEN

1 TO 1 Overflater og innredning

Kjøkken med høyglanspolerte hvite fronter, overskap til tak, laminat benkeplate, integrert stekeovn, platetopp, oppvaskmaskin og kaffemaskin.

1. ETASJE > STUE/KJØKKEN

1 TO 1 Avtrekk

Kjøkkenventilator med avtrekk ut gjennom yttervegg.

UNDERETASJE/LEILIGHET > STUE/KJØKKEN

1 TO 1 Overflater og innredning

Kjøkken i leilighet med glatte finerte fronter, laminat benkeplate og opplegg for oppvaskmaskin.

UNDERETASJE/LEILIGHET > STUE/KJØKKEN

1 TO 1 Avtrekk

Tilstandsrapport

Kjøkkenventilator med avtrekk ut gjennom yttervegg.

SPESIALROM

2. ETASJE > TOALETTROM

TO 1 Overflater og konstruksjon

Rommet har laminat på gulv, malt panel i himling, fliser og tapet på vegger.

Rommet er innredet med veggmontert wc, servant og servantskap. Naturlig avtrekk.

TEKNISKE INSTALLASJONER

TO 2 Vannledninger

Vannrør av kobber.

Vurdering av avvik:

- Mer enn halvparten av forventet brukstid er passert på innvendige vannledninger.

Eldre/opprinnelige vannrør.

Konsekvens/tiltak

- I forbindelse med oppgradering av våtrom vil det være naturlig med utskiftning av rør.
- Det er ikke behov for utbedringstiltak siden anlegget fungerer i dag, men ut ifra alder kan skader plutselig oppstå på eldre anlegg.

Det er ikke registrert lekkasjer. Mer enn halvparten av forventet brukstid er oppbrukt.

TO 2 Avløpsrør

Avløpsrør av plast.

Vurdering av avvik:

- Mer enn halvparten av forventet brukstid er passert på innvendige avløpsledninger.

Opprinnelige avløpsrør.

Konsekvens/tiltak

- I forbindelse med oppgradering av våtrom vil det være naturlig med utskiftning av rør.
- Det er ikke behov for utbedringstiltak siden anlegget fungerer i dag, men ut ifra alder kan skader plutselig oppstå på eldre anlegg.

Det er ikke registrert lekkasjer, eller opplyst om problemer relatert til avløpsrør. Mer enn halvparten av forventet brukstid er oppbrukt.

TO 1 Ventilasjon

Ventilator i kjøkken, mekanisk avtrekk fra badene, tilluft via spalteventiler i enkelte vinduer.

TO 1 Varmtvannstank

Ca 200 liters varmtvannsbereder, plassert i kjellerbod.

TO 1 Elektrisk anlegg

Dette er en forenklet kontroll begrenset til de spørsmål og undersøkelser som forskrift til avhendingslova (tryggere bolighandel) § 2-18 inneholder. Dette kan ikke sammenlignes med en kontroll utført av offentlig myndighet (Det lokale eltilsyn) eller registrert elektrovirksomhet, og en bygnings sakkyndig har verken kompetanse eller lov til å foreta en slik kontroll.

Tilstandsgraden er vurdert ut fra den forenklete og begrensede kontrollen som forskriften inneholder. El-anlegget kan ha feil og mangler som en slik forenklet undersøkelse ikke vil avdekke. Vær derfor oppmerksom på denne risikoen, og søk videre veiledning eller få en fullstendig kontroll utført av registrert elektrovirksomhet.

Automatsikringer med jordfeilautomater, 9 kurser og overspenningsvern.

Eget sikringsskap i leilighet, med automatsikringer med jordfeilautomater og 6 kurser.

- Foreligger det eltilsynsrapport de siste 5 år, og det er ikke foretatt arbeid på anlegget etter denne, utenom retting av eventuelle avvik i eltilsynsrapport (dvs en el-tilsynsrapport uten avvik)?
Ja

Spørsmål til eier

- Er det elektriske anlegget utført eller er det foretatt tilleggsarbeid på det elektriske anlegget etter 1.1.1999?
Ja

Eksisterer det samsvarserklæring?
Ukjent

Inntak og sikringskap

- Foreta en helhetsvurdering av det elektriske anlegget, dets alder, allmenne tilstand og fare for liv og helse. Bør det elektriske anlegget ha en utvidet el-kontroll?
Nei

Generell kommentar

El-anlegget ble kontrollert av BKK februar 2023. Feil som ble påpekt er rettet av Sæterdal Elektro.

TO 0 Branntekniske forhold

Tilstandsrapport

Dette er en forenklet kontroll begrenset til de spørsmål som fremkommer under. Tilstandsgraden er basert på retningslinjer til disse spørsmålene i bransjestandarden NS3600. Dette kan ikke sammenlignes med en fullstendig kontroll av branntekniske forhold av offentlig myndighet, eller en vurdering av boligens branntekniske forhold eller prosjektering fra en rådgiver med spesialkompetanse. En bygningsakkyndig har verken kompetanse til å gi slik veiledning eller lov til å foreta en slik kontroll.

Tilstandsgraden er vurdert ut fra den forenklete og begrensede kontrollen. Det kan være feil og mangler om branntekniske forhold som en slik forenklet undersøkelse ikke vil avdekke. Vær derfor oppmerksom på denne risikoen, og søk videre veiledning eller rådgivning.

Brannvarslere i hver etasje. Et brannslukkingsapparat.

1. Er det mangler for brannslukningsutstyr i boligen iht. forskriftskrav på søknadstidspunktet, men minst Byggeforskrift 1985?
Nei
2. Er det skader på brannslukkingsutstyr eller er apparatet eldre enn 10 år?
Nei
3. Er det mangler på røykvarsler i boligen iht. forskriftskrav på søknadstidspunktet, men minst Byggeforskrift 1985?
Nei
4. Er det skader på røykvarslere?
Nei

TOMTEFORHOLD

Byggegrunn

Ukjent byggegrunn.

TG 2 Fuktsikring og drenering

Punktet må sees i sammenheng 'Rom under terreng'

Utvendig drenering er ikke kjent.

Mest sannsynlig er det selvdrenerende masser, kultet med steinmasser.

Vurdering av avvik:

- Mer enn halvparten av forventet levetid på drenering er overskredet. Opprinnelig drenering.

Konsekvens/tiltak

- Overvåk tilstanden jevnlig. For å få tilstandsgrad 0 eller 1 må dreneringen skiftes ut, men tidspunktet for når dette er nødvendig er vanskelig å si noe om.

Det er ikke behov for straktiltak. På grunn av alder må en regne med at utvendig drenering er svekket, og dette kan medføre fuktproblemer innvendig.

TG 1 Grunnmur og fundamenter

Grunnmur i betong.

TG 2 Forstøtningsmurer

Støttemurer i betong.

Vurdering av avvik:

- Det er påvist mindre sprekker og/eller skjevheter i muren.

Det er sprekker enkelte steder i hagemurene.

Konsekvens/tiltak

- Lokal utbedring må utføres.

Murer med sprekker bør forsterkes.

TG 0 Terrengforhold

Fliser og belegningsstein rundt bygget.

TG IU Utvendige vann- og avløpsledninger

Tilstand og alder for utvendige vann- og avløpsrør er ikke kjent.

Det er ikke opplyst om problemer relatert til utvendig vann- og avløp.

Bygninger på eiendommen

Uthus

**Anvendelse**

Eget bruk

Byggeår**Kommentar**

Ukjent byggeår.

Standard**Vedlikehold****Beskrivelse**

Bygget er oppført i grove trekonstruksjoner.
Betonggulv og tregulv mot grunn.
Sperretak tekket med metallplater.
Innlagt lys og strøm.

Bygget er ikke tilstands vurdert.

Bygget er ikke tilstandsvurdert ihht Forskrift til avhendingslova og NS3600. Dette er kun en enkel beskrivelse.

Garasje

**Anvendelse**

Eget bruk

Byggeår**Kommentar**

Ukjent byggeår.

Standard**Vedlikehold****Beskrivelse**

Bygget er oppført i betong og bindingsverk.

Betonggulv mot grunn.

Sperretak tekket med betongstein.

Leddport.

Innlagt lys, strøm og to elbil-ladere.

Bygget er ikke tilstands vurdert.

Bygget er ikke tilstandsvurdert ihht Forskrift til avhendingslova og NS3600. Dette er kun en enkel beskrivelse.

Arealer, byggetegninger og brannceller

Standard gjeldende fra 01.01.2024

Arealmålinger og arealoppsett er basert på Norsk standard 3940:2023 Areal- og volum-beregninger av bygninger. Arealet gjelder for tidspunktet da boligen ble målt

Hva er måleverdig areal?

Arealet i rommet må ha minst 1,90 m fri høyde over gulvet og minst bredde på 0,60 m. Et loft med skråtak vil for eksempel bare få registrert målbart areal der høyden er minst 1,90 m og bredden minst 0,60 m. Rommet må ha en dør eller luke, og gangbart gulv.

Hva er bruksareal?

BRA = BRA-i + BRA-e + BRA-b

Bruksarealet for bygningen er bruttoarealet minus arealet som opptas av yttervegger.

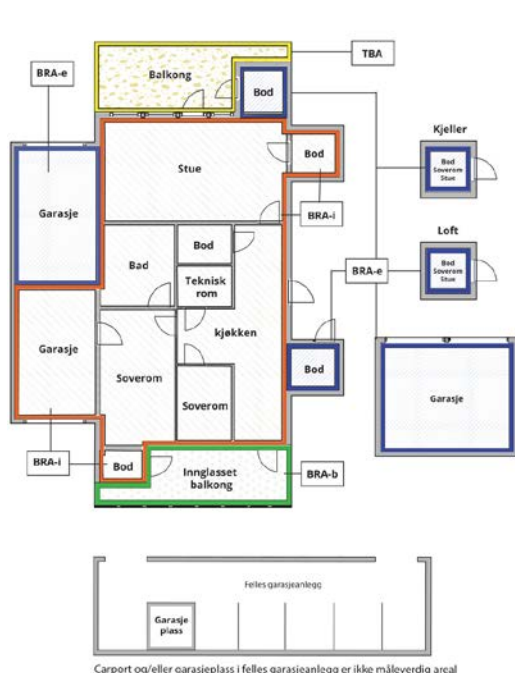

Carpport og/eller garasjeplass i felles garasjeanlegg er ikke måleverdig areal

Internt bruksareal (BRA-i)	Arealet innenfor boenheten(e)
Eksternt bruksareal (BRA-e)	Arealet av alle rom utenfor boenheten(e) og som tilhører denne, slik som for eksempel boden
Innglasset balkong mv (BRA-b)	Arealet av innglasset balkong, veranda eller altan når denne er tilknyttet boenheten(e)
Terrasse- og balkongareal (TBA)	Arealet av terrasser, åpne balkonger og åpen altan tilknyttet boenheten(e)
Gulvareal (GUA)	Er sum av BRA (bruksareal) og ALH (areal med lav takhøyde). Areal med lav takhøyde (ALH) er ikke måleverdig areal, som skyldes skråtak og lav himlingshøyde. GUA kan opplyses i markedsføring der det er aktuelt for den konkrete boligen og kun sammen med BRA-i, for eksempel der gulvflaten har en verdi og har funksjon ved møblering og bruk av rommene. Ikke innredet areal som kaldloft, måles og oppgis normalt ikke.

Arealet kan ikke alltid fastsettes nøyaktig

Areal kan være komplisert eller umulig å måle opp nøyaktig fordi det er vanskelig å fastslå tykkelsen på innervegger, skjevheter i og utforming av bygningskonstruksjoner som karnapp, buer og vinkler som ikke er rette, åpne rom over flere etasjer og så videre.

Eiendommens markedsverdi kan ikke baseres på en matematisk beregning basert på antall kvadratmeter opplyst i rapporten. Opplysninger om areal kan altså ikke alene benyttes for å beregne eiendommens verdi.

Den bygningsakkyndige kan avdekke eventuelle bruksendringer og avvik i branncelleinndeling

Den bygningsakkyndige ser på byggetegninger hvis de er tilgjengelige og dette er en del av oppdraget, og vurderer bruken av boligen opp mot tegningene. Hvis den bygningsakkyndige avdekker at en bolig ikke ser ut til å være delt opp i brannceller etter kravene i byggt teknisk forskrift på befaringstidspunktet, skal det opplyses om dette.

Reglene om bruksendring og brannceller kan være kompliserte. Søk videre faglige råd om rapporten ikke gir deg svar. Den bygningsakkyndige kan ikke vurdere og svare på alle spørsmål, og kan heller ikke vite om kommunen kan gi unntak for kravene som gjelder. [Vil du vite mer?](#)

Om brannceller

En branncelle er hele eller avgrensede deler av en bygning hvor en brann fritt kan utvikle seg uten at den kan spre seg til andre bygninger eller andre deler av bygningen i løpet av en fastsatt tid.

Om bruksendring

Bruksendring er å endre bruken av et rom fra en tillatt bruk til en annen. Dette kan kreve søknad og tillatelse, for eksempel hvis du endrer et rom fra bod til soverom eller arbeidsrom, eller hvis du endrer en bolig til to separate boliger.

Rom for varig opphold har krav til takhøyde, romstørrelse, rømningsvei og lysforhold som må være oppfylt. Du kan søke kommunen om unntak for kravene, men kan ikke regne med å få unntak for krav som går på helse og sikkerhet, for eksempel krav til rømningsvei.

Bruksendring som krever godkjenning, og som ikke er søkt bruksendret, er ulovlig. Kommunen kan etter plan- og bygningsloven kapittel 32 forfølge overtredelser. Kommunen kan pålegge deg å avslutte den ulovlige bruken, eventuelt å rette eller tilbakeføre rommet til godkjent bruk.

Arealer

Enebolig

Ny arealstandard

Etasje	Bruksareal BRA m ²			SUM	Terrasse- og balkongareal (TBA)
	Internt bruksareal (BRA-i)	Eksternt bruksareal (BRA-e)	Innglasset balkong (BRA-b)		
1. etasje	59			59	
2. etasje	47			47	
Kjeller	3			3	
Underetasje/leilighet	40	12		52	
SUM	149	12			
SUM BRA	161				

Romfordeling

Etasje	Internt bruksareal (BRA-i)	Eksternt bruksareal (BRA-e)	Innglasset balkong (BRA-b)
1. etasje	Hall m/trapp, Bad/vaskerom, Stue/kjøkken		
2. etasje	Gang, Toalettrom, 4 soverom		
Kjeller	Bod		
Underetasje/leilighet	Stue/kjøkken, Bad/vaskerom, Soverom, Bod	2 utvendige boder.	

Kommentar

Nettoareal for rommene:

Hall m/trapp 13,5 m²
Bad/vaskerom 7,6 m²
Stue 27,5 m²
Kjøkken 8,1 m²

Gulvareal for rom i 2. etasje:

Gang 3 m²
Toalettrom 1,1 m²
Soverom 8,2 m², 8,5 m², 9,5 m² og 14,6 m²

Leilighet:

Stue 12,8 m²
Kjøkken 8,6 m²
Bad 6 m²
Soverom 9,2 m²
Bod 1 m²

Arealene er beregnet ut ifra oppmåling på stedet. Sammenlagt areal oppgitt for de respektive rom utgjør boligens nettoareal. Dette vil avvike fra bruksareal da det gjør fratrukk for det areal interne vegger, sjakter, trappehull osv. opptar.

Lovlighet

Byggetegninger

Det foreligger ikke tegninger

Brannceller

Er det påvist synlige tegn på avvik i branncelleinndeling ut ifra dagens byggt teknisk forskrift?

Ja Nei

Nyere håndverkstjenester

Er det ifølge eier utført håndverkstjenester på boligen siste 5 år?

Ja Nei

Kommentar: Skiftet varmepumpe i 2024.

Krav for rom til varig opphold

Er det påvist avvik i forhold til rømningsvei, dagslysflate eller takhøyde?

Ja Nei

Kommentar:

Uthus

Ny arealstandard

Etasje	Bruksareal BRA m ²			SUM	Terrasse- og balkongareal (TBA)
	Internt bruksareal (BRA-i)	Eksternt bruksareal (BRA-e)	Innglasset balkong (BRA-b)		
Etasje		22		22	
SUM		22			
SUM BRA	22				

Romfordeling

Etasje	Internt bruksareal (BRA-i)	Eksternt bruksareal (BRA-e)	Innglasset balkong (BRA-b)
Etasje		Trimrom, 2 boder	

Garasje

Ny arealstandard

Etasje	Bruksareal BRA m ²			SUM	Terrasse- og balkongareal (TBA)
	Internt bruksareal (BRA-i)	Eksternt bruksareal (BRA-e)	Innglasset balkong (BRA-b)		
Etasje		17		17	
SUM		17			
SUM BRA	17				

Romfordeling

Etasje	Internt bruksareal (BRA-i)	Eksternt bruksareal (BRA-e)	Innglasset balkong (BRA-b)
Etasje		Garasje	

Total fordeling mellom P-ROM og S-ROM

Tabellen under viser fordelingen av P-ROM og S-ROM etter veiledningen til NS 3940: 2012. Dette er til informasjon og til sammenligning. Tallene er omtrentlige, kan avvike fra faktiske målinger og er ikke juridisk bindende

	P-ROM(m2)	S-ROM(m2)
Enebolig	145	4
Uthus	0	22
Garasje	0	17

Befarings - og eiendomsopplysninger

Befaring

Dato	Til stede	Rolle
24.3.2025	Knut-Anders Aase	Takstingeniør
	Kludia Anna Kolowrocka	Kunde
	Tomasz Kolowrocki	Kunde

Matrikkeldata

Kommune	gnr.	bnr.	fnr.	snr.	Areal	Kilde	Eieforhold
4601 BERGEN	271	52		0	939.1 m ²	BEREGNET AREAL (Ambita)	Eiet

Adresse

Trengereidlia 22

Hjemmelshaver

Kolowrocka Kludia Anna, Kolowrocki Tomasz

Eiendomsopplysninger

Beliggenhet

Eiendommen har en sentral og god beliggenhet på Trengereid. Fin utsikt utover Sjøfjorden mot Osterøy. Solrikt. Kort vei til barneskole, butikk, buss, mm. Solrikt.

Adkomstvei

Adkomst via offentlig vei.

Tilknytning vann

Tilknyttet offentlig vann. Privat stikkledning.

Tilknytning avløp

Tilknyttet offentlig avløp. Privat stikkledning.

Om tomten

Pent opparbeidet og beplantet hage.
Gruset innkjørsel
Parkering for flere biler i innkjørselen.

Siste hjemmelsovergang

Kjøpesum	År
3 050 000	2022

Kilder og vedlegg

Dokumenter

Beskrivelse	Dato	Kommentar	Status	Sider	Vedlagt
Egenerklæring	26.03.2025		Ikke gjennomgått	4	Nei
Eier			Ikke gjennomgått		Nei
Infoland.no	24.03.2025		Gjennomgått		Nei

Revisjoner

Versjon	Dato	Kommentar
1	28.03.2025	
2	28.03.2025	

Tilstandsrapportens avgrensninger

STRUKTUR•REFERANSENIVÅ•TILSTANDSGRADER

- Rapporten er basert på innholdskrav i Forskrift til avhendingslova (tryggere bolighandel). Formålet er å gi en tilstandsanalyse til bruk for den som bestiller og/eller i et salg til forbruker, og ikke for andre tredjeparter. Rapportens struktur, metode og begrepsbruk følger i hovedsak Norsk Standard NS 3600:2018 (Teknisk tilstandsanalyse ved omsetning av bolig), samt Takstbransjens retningslinjer for arealmåling når det gjelder fordeling mellom P-areal og S-areal.
- Tilbakeholdt eller uriktig informasjon som har betydning for vurderingen, er ikke bygningssakkyndiges ansvar. Rapporten beskriver avvik, altså en tilstand som er dårligere enn referansenivået. Rapporten framhever normalt ikke positive sider ved boligen ut over det som fremgår av tilstandsgradene.
- Tilstanden angis i rapporten og gir uttrykk for en gitt forventet tilstand blant annet vurdert ut fra alder og normal bruk slik:

i) **Tilstandsgrad 0, TG0:** Ingen avvik eller skader. I tillegg må bygningsdelen være tilnærmet ny, mindre enn 5 år, og det foreligger dokumentasjon på faglig god utførelse.

ii) **Tilstandsgrad 1, TG1:** Mindre avvik. Normal slitasje. Strakstiltak ikke nødvendig. TG1 kan gis når bygningsdelen er tilnærmet ny og det ikke foreligger dokumentasjon på faglig god utførelse.

iii) **Tilstandsgrad 2, TG2:** Vesentlige avvik, og mindre avvik som etter NS 3600 gir TG 2, men som ikke nødvendigvis krever umiddelbare tiltak. I denne rapporten kan TG2 i Rapportsammendrag være inndelt i TG2 som krever tiltak og de som ikke krever umiddelbare tiltak. Konstruksjonen har normalt enten feil utførelse, en skade eller symptomer på skade, sterk slitasje eller nedsatt funksjon. Vedlikehold eller tiltak trengs i nær fremtid, det er grunn til å varsle fare for skader på grunn av alder eller overvåke spesielt på grunn av fare for større skade eller følgeskade. For skjulte konstruksjoner vil alder i seg selv være et symptom som kan gi TG2. For synlige konstruksjoner kan alder sammen med andre symptomer og momenter gi TG2. Avvik under TG2 kan gis sjablongmessig anslag.

iv) **Tilstandsgrad 3, TG3:** Store eller alvorlige avvik. Kraftige symptomer på forhold som man må regne med trenger utbedring straks eller innen kort tid. Påvist funksjonssvikt eller sammenbrudd. Avvik under TG3 skal gis sjablongmessig anslag.

v) **Tilstandsgrad TGiu:** Ikke undersøkt/ikke tilgjengelig for undersøkelse.

- Ved TG0 og TG1 gis det normalt ingen begrunnelse for valg av tilstandsgrad, fordi bygningen eller bygningsdelen da bare har normal slitasje. For anbefalte tiltak ved TG2 og TG3 må bruker av rapporten vurdere om tiltakene er nødvendige og lønnsomme. Hva det vil koste å utbedre rom eller bygningsdeler er et sjablongmessig anslag basert på registrert avvik og angitte tiltak i rapporten. Anslaget er gitt på generelt grunnlag og basert på erfaringstall i seks intervaller, og kan ikke forveksles med en konkret vurdering og tilbud fra en entreprenør eller håndverker. Det må eventuelt innhentes tilbud for en nærmere undersøkelse, og konkret og nøyaktig vurdering av utbedringskostnad. Kostnader til ikke oppdagede avvik/utbedringer/feil kan forekomme. Utbedringskostnad avhenger av personlige preferanser og markedspris på materialer og tjenestetyster.

PRESISERINGER

- Avvik vurderes ut fra tekniske forskrifter på søknadstidspunktet for bygget. Noen bygningsdeler vurderes etter gjeldende teknisk forskrift på befaringstidspunktet. Dette gjelder blant annet:

i) sluk, tettesjikt og fall på bad og vaskerom (våtrom)

ii) Forhold rundt brann, rømming, sikkerhet, for eksempel rekkverkshøyder/åpninger, ulovlige bruksendringer, brannceller mv.

- For skjulte konstruksjoner slik som vann og avløp uten dokumentasjon, er kvalitet og alder vurdert.

• Fastmonterte installasjoner, for eksempel innfelt belysning (downlights), demonteres ikke for å sjekke dampspærren bak. Dette av hensyn til bygningssakkyndiges kompetanse og risikoen for skade.

• Kontroll av fukt i konstruksjonen ved hulltaking i bad og vaskerom (våtrom), rom under terreng (kjelleretasje, underetasje og sokkeletasje) eller andre bygningsdeler skjer etter eiers aksept. Hulltaking av våtrom og rom under terreng kan unntaksvis unnlates, se Forskrift til Avhendingsloven.

• Kontroll av romfunksjoner for P-ROM utføres kun når det ikke foreligger godkjente og byggemeldte tegninger, eller når tegninger ikke stemmer med dagens bruk.

• Bygningssakkyndig gir en forenklet vurdering av branntekniske forhold og elektriske installasjoner i boligen dersom det er mer enn fem år siden sist boligen hadde el-tilsyn. Bygningssakkyndig kan anbefale å konsultere offentlige myndigheter eller kvalifisert elektrofaglig fagperson ved behov for grundigere undersøkelser.

TILLEGGSENDERSØKELSER

Etter avtale kan tilstandsanalysen utvides til også å omfatte tilleggsundersøkelser utover minimumskravet i forskriften.

BEFARINGEN

Rapporten gir en vurdering av byggverk og bygningsdeler som bygningssakkyndig har observert, og som fremkommer av Forskrift til avhendingsloven. Rapporten er likevel ingen garanti for at det ikke kan finnes skjulte feil, skader og mangler. NS 3600:2018 (Teknisk tilstandsanalyse ved omsetning av bolig) har undersøkelsesnivå fra 1 til 3, der undersøkelsesnivå 1 er det laveste og baseres på visuell observasjon. Rapporten baseres på undersøkelsesnivå 1 med få unntak (våtrom og rom under terreng). I praksis betyr dette at gjennomføringen av befaringen begrenses som følger:

- Det utføres kun visuelle observasjoner på tilgjengelige flater uten fysiske inngrep (f.eks. riving).
- Flater som er skjult av snø eller på annen måte ikke er tilgjengelig eller skjult, blir ikke kontrollert. Det foretas ikke funksjonsprøving av bygningsdeler, som isolasjon, piper, ventilasjon, el. anlegg, osv.
- Det gis ingen vurdering av boligens tilbehør, hvite- og brunevarer og annet inventar. Dette gjelder også integrert tilbehør.
- Inspisering av yttertak er basert på det som er synlig, normalt på innsiden fra loftet og utvendig fra stige/bakkenivå. Befaring av tak må være sikkerhetsmessig forsvarlig for å kunne gjennomføres.
- Stikkprøvetakninger er utvalgt tilfeldig og kan innebære kontroll under overflaten med spiss redskap eller lignende.

Tilstandsrapportens avgrensninger

UTTRYKK OG DEFINISJONER

- Tilstand: Byggverkets eller bygningsdelens tekniske, funksjonelle eller estetiske status på et gitt tidspunkt.
- Symptom: Observerbart forhold som gir indikasjon på hvilken tilstand et byggverk eller en bygningsdel befinner seg i. Benyttes ved beskrivelse av avvik.
- Skadegjørere: Zoologiske eller biologiske skadegjørere, i hovedsak råte, sopp og skadedyr.
- Fuktsøk: Overflatesøk med egnet søkeutstyr (fuktindikator) eller visuelle observasjoner.
- Fuktmåling: Måling av fuktinnhold i materiale eller i bakenforliggende konstruksjon ved bruk av egnet måleutstyr (blant annet hammerelektrode og pigger).
- Utvidet fuktsøk (hulltaking): Boring av hull for inspeksjon og fuktmåling i risikoutsatte konstruksjoner, primært i tilstøtende vegger til bad, utforede kjellervegger og eventuelt i oppforede kjellergulv.
- Normal slitasjegrad: Forventet nedsliting av materiale i overflaten som er basert på enkle visuelle observasjoner. Kan vurderes sammen med bygningsdelens alder.
- Forventet gjenværende brukstid: Anslått tid et byggverk eller en del av et byggverk fortsatt vil være tjenlig for sitt formål (NS3600, Termer og definisjoner punkt 3.9)

AREALBEREGNING FOR BOENHETER

- Areal fastsettes etter Forskrift til avhendingsloven og Norsk Standard 3940 Areal- og volum-beregninger av bygninger fra 2023.
- Areal oppgis i hele kvadratmeter i rapporten, og gjelder for det tidspunkt oppmålingen fant sted.
- Bruksareal (BRA) er det måleverdige arealet som er innenfor omsluttete vegger målt i gulvhøyde (bruttoareal minus arealet som opptas av yttervegger). I tillegg til gulvhøyde gjelder regler om fri bredde for at arealet skal være måleverdig, med betydning for BRA av for eksempel loft med skråtak. BRA består av internt bruksareal (BRA-i), eksternt bruksareal (BRA-e) og innglasset balkong mv (BRA-b). Terrasse- og balkongareal (TBA) opplyses der tilstandsrapporten skal benyttes i boligomsetningen og der det er aktuelt. I tillegg kan gulvareal (GUA) og areal med lav takhøyde (ALH) opplyses sammen med BRA der det er aktuelt og en del av oppdraget. Rom skal ha atkomst og gangbart gulv for å kunne regnes som BRA/måleverdig areal.
- Arealet måles og oppgis dersom arealet oppfyller krav til måleverdighet, slik som at arealet må ha minst en bredde på 0,6m og minst en høyde på 1,9 m osv. Et rom kan være i strid med teknisk forskrift og mangle godkjenning hos kommunen for den aktuelle bruken, uten at dette får betydning for om arealet måles og oppgis i tilstandsrapporten. Når arealet måles tas det ikke hensyn til om arealet er lovlig oppført eller om bruken er lovlig, bruksendringer, lysforhold eller andre sikkerhetsmangler.
- Eiendommens markedsverdi kan ikke baseres på en rent matematisk

beregning i forhold til antall kvadratmeter opplyst i rapporten. Opplysninger om areal kan altså ikke alene benyttes for beregning av eiendommens verdi.

- Rom som ligger utenfor boenheten, men som eier har påvist og/eller opplyst at tilhører boenheten, er oppmålt og inkludert i BRA-e. Det er ikke fremvist dokumentasjon på at rommet tilhører boenheten, med mindre dette er angitt særskilt. Rom utenfor boenheten kan omdisponeres av borettslaget/sameiet og dette kan påvirke boligens BRA. Vær oppmerksom på at NS 3940:2023 og eierseksjonsloven har ulik definisjon av fellesareal. Ved arealmåling gjelder NS 3940:2023 som definerer fellesareal slik: "Delen av bygning som brukes av to eller flere bruksenheter eller til bygningens forvaltning, drift eller vedlikehold.
- I en overgangsperiode skal rapporter som benyttes i boligomsetningen eller dersom det er en del av oppdraget også opplyse om fordelingen mellom P-ROM og S-ROM med utgangspunkt i definisjonene som fremkommer av veiledningen til Norsk Standard 3940 Areal- og volum-beregninger av bygninger fra 2012. Fordelingen mellom P-ROM og S-ROM er basert på veiledningen og bygningssakkyndiges eget skjønn. P-ROM er måleverdige rom som benyttes til kort eller langt opphold. S-ROM er måleverdige rom som benyttes til lagring, og tekniske rom. Bruken av et rom på befaringsstidspunktet har betydning for om rommet defineres som P-ROM eller S-ROM. Dette betyr at rommet både kan være i strid med teknisk forskrift og mangle godkjenning i kommunen for den aktuelle bruken, uten at dette vil få betydning for valg av arealkategori.
- Se øvrig informasjon om areal i rapporten, Norsk Standard 3940 (2012 og 2023) og veiledningen til disse.

PERSONVERN

iVerdi AS, bygningssakkyndig og takstforetaket behandler personopplysninger som bygningssakkyndig trenger for å kunne utarbeide rapporten. Personvernerklæring med informasjon om bruk av personopplysninger og dine rettigheter finner du her [Personvernerklæring - iVerdi](#)

DELING AV PERSONOPPLYSNINGER FOR TRYGGERE BOLIGHANDEL OG MULIG RESERVASJON

Norsk takst og deres samarbeidspartnere benytter personopplysninger fra rapporten for analyse- og statistikkformål, samt utvikling og drift av produkter og tjenester for takstbransjen og andre aktører i boligomsetningen. Les mer om dette og hvordan du kan reservere deg på <https://www.norsktakst.no/norsk/om-norsk-takst/personvernerklæring/reservasjon/>

Vendu lager en boliganalyse basert på opplysninger fra rapporten. Les mer om dette og hvordan du kan reservere deg her: <https://samtykke.vendu.no/JQ1910>

KLAGEORDNING FOR FORBRUKERE

Er du som forbruker misfornøyd med bygningssakkyndiges arbeid eller opptreden ved taksering av bolig eller fritidshus, se www.takstklagenemd.no for mer informasjon

EGENERKLÆRINGSSKJEMA

Til orientering vil dette skjema være en del av salgsoppgaven

Meglerfirma	
Aktiv EM Arna/Asane	
Oppdragsnr.	
1501250035	
Selger 1 navn	Selger 2 navn
Klaudia Anna Kolowrocka	Tomasz Kolowrocki
Gateadresse	
Trengeireidlia 22	
Poststed	Postnr
TRENGEREID	5263
Er det dødsbo?	
<input checked="" type="checkbox"/> Nei <input type="checkbox"/> Ja	
Avdødes navn	
Er det salg ved fullmakt?	
<input checked="" type="checkbox"/> Nei <input type="checkbox"/> Ja	
Hjemmelshavers navn	
Har du kjennskap til eiendommen?	
<input type="checkbox"/> Nei <input checked="" type="checkbox"/> Ja	
Når kjøpte du boligen?	
År	2022
Hvor lenge har du eid boligen?	
Antall år	3
Antall måneder	1
Har du bodd i boligen siste 12 måneder?	
<input type="checkbox"/> Nei <input checked="" type="checkbox"/> Ja	
I hvilket forsikringselskap har du tegnet villa/husforsikring?	
Forsikringselskap	storebrand
Polise/avtalnr.	

Document reference: 1501250035

Spørsmål for alle typer eiendommer

- 1 Kjenner du til om det er/har vært feil tilknyttet våtrommene, f.eks. sprekker, lekkasje, råte, lukt eller soppskader?
- Nei Ja

2 Kjenner du til om det er utført arbeid på bad/våtrom?

Svar	Ja, kun av ufaglært/egeninnsats/dugnad
Beskrivelse	Forrige eier moderniserte badene.

2.1 Ble tettesjikt/membran/sluk oppgradert/fornyhet?

Nei Ja

2.2 Er arbeidet byggemeldt?

Nei Ja

3 Kjenner du til om det er/har vært tilbakeslag av avløpsvann i sluk eller lignende?

Nei Ja

4 Kjenner du til feil eller om har vært utført arbeid/kontroll på vann/avløp?

Svar	Nei
------	-----

5 Kjenner du til om det er/har vært problemer med drenering, fuktinnsig, øvrig fukt eller fuktmerker i underetasje/kjeller?

Nei Ja

Beskrivelse	Forrige eier la merke til en liten fukt i veggene i kjeller leiligheten. Etter det, ble hele leiligheten i kjelleren puset opp. Jeg la ikke merke til noe problem.
-------------	--

6 Kjenner du til om det er/har vært utettheter i terrasse/garasje/tak/fasade?

Nei Ja

Beskrivelse	Det er lekkasje på terrassen. Det var også en lekkasje foran inngangsdøren. Takbelegget foran inngangsdøren ble skiftet.
-------------	--

7 Kjenner du til om det er/har vært problemer med ildsted/skorstein/pipe f.eks. dårlig trekk, sprekker, pålegg, fyringsforbud eller lignende?

Nei Ja

8 Kjenner du til om det er/har vært f.eks. sprekker i mur, skjeve gulv eller lignende?

Nei Ja

9 Kjenner du til om det er/har vært sopp/råteskader/insekter/skadedyr på eiendommen som rotter, mus, maur eller lignende?

Nei Ja

10 Kjenner du til om det er/har vært skjeggkre i boligen?

Nei Ja

11 Kjenner du til om det er/har vært utført arbeid på el-anlegget eller andre installasjoner (f.eks. oljetank, sentralfyr, ventilasjon)?

Svar	Ja, kun av faglært
Beskrivelse	Billadere ble installert av Skaar Elektro Service AS. Etter BKK-kontrollen ble alle oppdagede feil reparert av Sæterdal Elektro AS
Arbeid utført av	Skaar Elektro Service AS, Sæterdal Elektro AS

11.1 Foreligger det samsvarserklæring (i henhold til forskrift om elektriske lavspenningsanlegg)?

Nei Ja

12 Kjenner du til om det er utført kontroll av el-anlegget og/eller andre installasjoner (f.eks. oljetank, sentralfyr, ventilasjon)?

Nei Ja

13 Har du ladeanlegg/ladeboks for elbil i dag?

Nei Ja

Beskrivelse	To ladeboks for elbil, Easee og Tesla
-------------	---------------------------------------

14 Kjenner du til om ufaglærte har utført arbeid som normalt bør utføres av faglærte, utover det som er nevnt tidligere (f.eks. drenering, murerarbeid, tømrerarbeid etc)?

Nei Ja

15 Er det nedgravd oljetank på eiendommen?

Nei Ja

16 Kjenner du til om det har vært utført arbeid på terrasse/garasje/tak/fasade?

Svar

Ja, kun av ufaglært/egeninnsats/dugnad

Beskrivelse

Forrige eier moderniserte terrassen.

17 Selges eiendommen med utleiedel, leilighet, hybel eller tilsvarende?

Nei Ja

Beskrivelse

Utleie av del av egen bolig

17.1 Er ovenfornevnte godkjent hos bygningsmyndighetene?

Nei Ja

18 Kjenner du til om det er innredet/bruksendret/bygget ut i kjeller eller loft eller andre deler av boligen?

Nei Ja

Beskrivelse

Kjeller rommene ble innredet av forrige eier.

18.1 Er innredning/utbyggingen godkjent hos bygningsmyndighetene?

Nei Ja

19 Kjenner du til forslag eller vedtatte reguleringsplaner, andre planer, nabovarsel eller offentlige vedtak som kan medføre endringer i bruken av eiendommen eller av dens omgivelser?

Nei Ja

20 Kjenner du til om det foreligger påbud/heftelser/krav/manglende tillatelser vedrørende eiendommen?

Nei Ja

21 Er det foretatt radonmåling?

Nei Ja

22 Kjenner du til manglende brukstillatelse eller ferdigattest?

Nei Ja

23 Kjenner du til om det foreligger skaderapporter/ tilstandsvurderinger eller utførte målinger?

Nei Ja

24 Er det andre forhold av betydning ved eiendommen som kan være relevant for kjøper å vite om (f.eks. rasfare, tinglyste forhold eller private avtaler)?

Nei Ja

Tilleggs kommentar

Jeg bekrefter at opplysningene er gitt etter beste skjønn. Jeg er kjent med at dersom jeg har gitt ufullstendige, uriktige eller misvisende opplysninger om eiendommen, vil forsikringsselskapet kunne søke hel eller delvis regress for sine utbetalinger eller redusere sitt ansvar helt eller delvis, jfr. vilkår for boligselgerforsikring punkt 7.1 og forsikringsavtaleloven kapittel 4.

Jeg er orientert om mitt mulige ansvar som selger etter avhendingsloven, eventuelt etter kjøpsloven (aksjeboliger), og om forsikringsgiver sitt boligselgerforsikringstilbud.

Jeg er klar over at avtale om forsikring er bindende. Jeg er også klar over at premietilbudet først kan påberopes når boligen er solgt (budaksept). Premietilbudet som er gitt av megler er bindende for forsikringsgiver i 6 – seks – måneder fra oppdragsinngåelse med megler.

Etter dette vil premien og forsikringsvilkårene kunne justeres. Når premietilbudet ikke lenger er bindende for forsikringsselskapet må egenerklæringsskjemaet signeres på nytt og eventuelle endringer påføres. Det vil da være forsikringspremien og forsikringsvilkårene på ny signeringsdato som legges til grunn.

Det kan ikke tegnes boligselgerforsikring ved følgende salg:

- mellom ektefeller eller slektninger i rett oppstigende eller nedstigenede linje, søsken, eller
- mellom personer som bor eller har bodd på boligeiendommen og/eller
- når salget skjer som ledd i sikredes næringsvirksomhet/er en næringsseiendom
- etter at boligeiendommen er lagt ut for salg.
- ved salg av helårs- og fritidsbolig er det krav til at det foreligger tilstandsrapport i henhold til Forskrift til avhendingslova (tryggere bolighandel).

Forsikringsselskapet kan ved skriftlig samtykke akseptere tegning av forsikring også i ovennevnte tilfeller.

Dersom forsikringsselskapet ikke har gitt skriftlig samtykke, kan erstatningen bortfalle.

Ved oppgjørsoppdrag trer forsikringen i kraft når kontrakten er signert av begge parter, begrenset til siste 12 måneder før overtakelse.

Forøvrig oppfordrer selger potensielle kjøpere til å undersøke eiendommen grundig, jf avhendingsloven § 3-10 og kjøpsloven § 20 (aksjeboliger).

Gyldig forsikring forutsetter at det for helårs- og fritidsbolig foreligger tilstandsrapport som er i henhold til Forskrift til avhendingslova (tryggere bolighandel).

- Jeg ønsker boligselgerforsikring, og bekrefter å ha mottatt og lest forsikringsvilkårene og informasjonsbrosjyre til selger i forbindelse med kjøp av boligselgerforsikring. Forsikringen trer i kraft på det tidspunkt det foreligger en budaksept mellom partene, begrenset til tolv måneder før overtakelse. Ved oppgjørsoppdrag trer forsikringen i kraft når kontrakten er signert av begge parter, begrenset til siste 12 måneder før overtakelse. Jeg bekrefter med dette at eiendommen ikke er en næringsseiendom, at den ikke selges som ledd i næringsvirksomhet eller mellom ektefeller eller slektninger i rett oppstigende eller nedstigende linje, søsken, eller mellom personer som bor eller har bodd på boligeiendommen. Gyldig forsikring forutsetter at det for helårs- og fritidsbolig foreligger tilstandsrapport som er i henhold til Forskrift til avhendingslova (tryggere bolighandel). Forsikringen er ugyldig dersom den tegnes i strid med forsikringsvilkårene. Jeg er innforstått med at eiendomsmegleren ikke har fullmakt til å gjøre unntak fra ovennevnte begrensninger. Jeg er oppmerksom på at 8% av total forsikringspremie er honorar til Söderberg & Partners.
- Jeg ønsker ikke boligselgerforsikring, men megler har tilbudt meg å kjøpe slik forsikring.
- Jeg kan ikke kjøpe boligselgerforsikring ihht vilkår.

NAME OF SIGNER	IDENTIFIER	TIME	ELECTRONIC ID
Klaudia Kolowrocka	e52dc59ea35eebc050e5721 6eea4f2f5ceeda71e	26.03.2025 19:04:20 UTC	Signer authenticated by Nets One time code

NAME OF SIGNER	IDENTIFIER	TIME	ELECTRONIC ID
Tomasz Kolowrocki	bc7e1f69d4d1e9bdc4929517 62cde377e74f50dc	26.03.2025 18:54:24 UTC	Signer authenticated by Nets One time code

Document reference: 1501250035

- This is a PDF document digitally signed by Nets' E-Signing service.
- The document's integrity is protected by signing and sealing the contents with a certificate issued to Nets by a third party. Validating the signature confirms that the contents have not been modified since the time of signing.
- For more information about document formats, see <https://www.nets.eu/developer>

Nabolagsprofil

Trengereidlia 22 - Nabolaget Trengereid - vurdert av 18 lokalkjente

Nabolaget spesielt anbefalt for

- Familier med barn
- Husdyreiere
- Etablerere



Offentlig transport

Stølen Trengereid skule Linje 95	15 min	1 km
Trengereid stasjon Linje R40	28 min	1.9 km
Bergen Flesland	43 min	

Skoler

Garnes skule (1-7 kl.) 322 elever, 25 klasser	19 min	13.5 km
Ådnamarka skule (1-7 kl.) 318 elever, 25 klasser	20 min	15 km
Lone skule (1-7 kl.) 270 elever, 17 klasser	20 min	16.7 km
Ytre Arna skule (1-7 kl.) 221 elever, 14 klasser	21 min	17.4 km
Garnes ungdomsskule (8-10 kl.) 472 elever, 34 klasser	18 min	12.9 km
Arna videregående skole 200 elever	20 min	13.6 km
Osterøy vidaregåande skule 123 elever, 9 klasser	25 min	22.5 km

Ladepunkt for el-bil

Trengereid	25 min
------------	--------



Opplevd trygghet

Veldig trygt 90/100



Kvalitet på skolene

Veldig bra 86/100



Naboskapet

Godt vennskap 72/100

Aldersfordeling

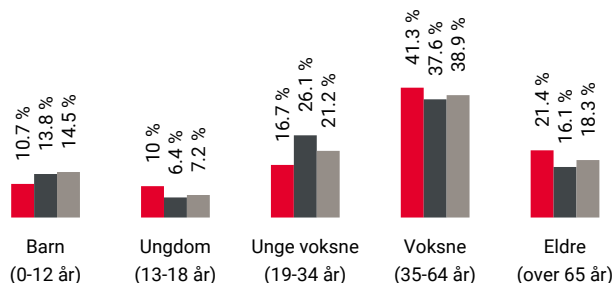

Område	Personer	Husholdninger
Trengereid	281	132
Bergen	265 933	136 695
Norge	5 425 412	2 654 586

Barnehager

Trengereid barnehage (0-5 år) 16 barn	13 min	0.9 km
Aadland Gards- og friluftsbarnhage (1-5 ... 26 barn	13 min	9.8 km
Vassloppa barnehage (0-5 år) 35 barn	14 min	10.9 km

Dagligvare

Kiwi Bjørkheim	15 min	
Spar Bjørkheim Post i butikk, PostNord	15 min	11.4 km



Innholdet i nabolagsprofilen er hentet fra ulike datakilder, og feil eller mangler kan forekomme. Vurderinger og sitater er innhentet på web og gir uttrykk for hvordan naboene vurderer nabolaget. FINN.no AS kan ikke holdes ansvarlig for feil/mangler i profilen. Copyright © Finn.no AS 2025

Primære transportmidler



1. Egen bil



2. Tog



Turmulighetene

Nærhet til skog og mark 97/100



Støynivået

Lite støynivå 97/100



Trafikk

Lite trafikk 83/100

Sport

Skulstad fotballbane grus Fotball	9 min	0.7 km
Søre skulstad fotballbane Ballspill	9 min	0.7 km
Optimum	17 min	
Aktiv365 Arna	19 min	

Boligmasse

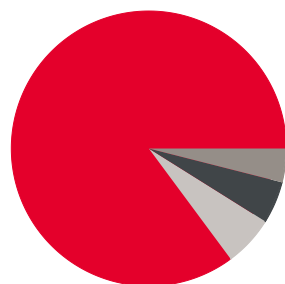

- 86% enebolig
- 5% rekkehus
- 4% blokk
- 6% annet

«Her har vi fjord og fjell. Stille og rolig nabolag. Flott og trygg barneskole. Landlig men kun 17min med tog til sentrum. 30 min med bil.»

Sitat fra en lokalkjent



Varer/Tjenester

Bjørkheim senter	15 min
Boots apotek Arna	16 min

Aldersfordeling barn (0-18 år)

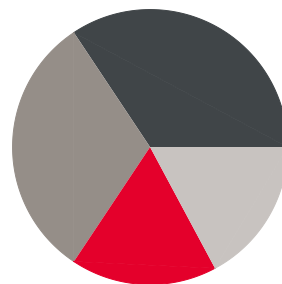

- 17% i barnehagealder
- 34% 6-12 år
- 31% 13-15 år
- 17% 16-18 år

Familiesammensetning

Par m. barn



Par u. barn



Enslig m. barn



Enslig u. barn



Flerfamilier



0% 46%

- Trengereid
- Bergen
- Norge

Sivilstand

		Norge
Gift	43%	33%
Ikke gift	48%	54%
Separert	7%	9%
Enke/Enkemann	3%	4%



Innholdet i nabolagsprofilen er hentet fra ulike datakilder, og feil eller mangler kan forekomme. Vurderinger og sitater er innhentet på web og gir uttrykk for hvordan naboene vurderer nabolaget. FINN.no AS kan ikke holdes ansvarlig for feil/mangler i profilen. Copyright © Finn.no AS 2025

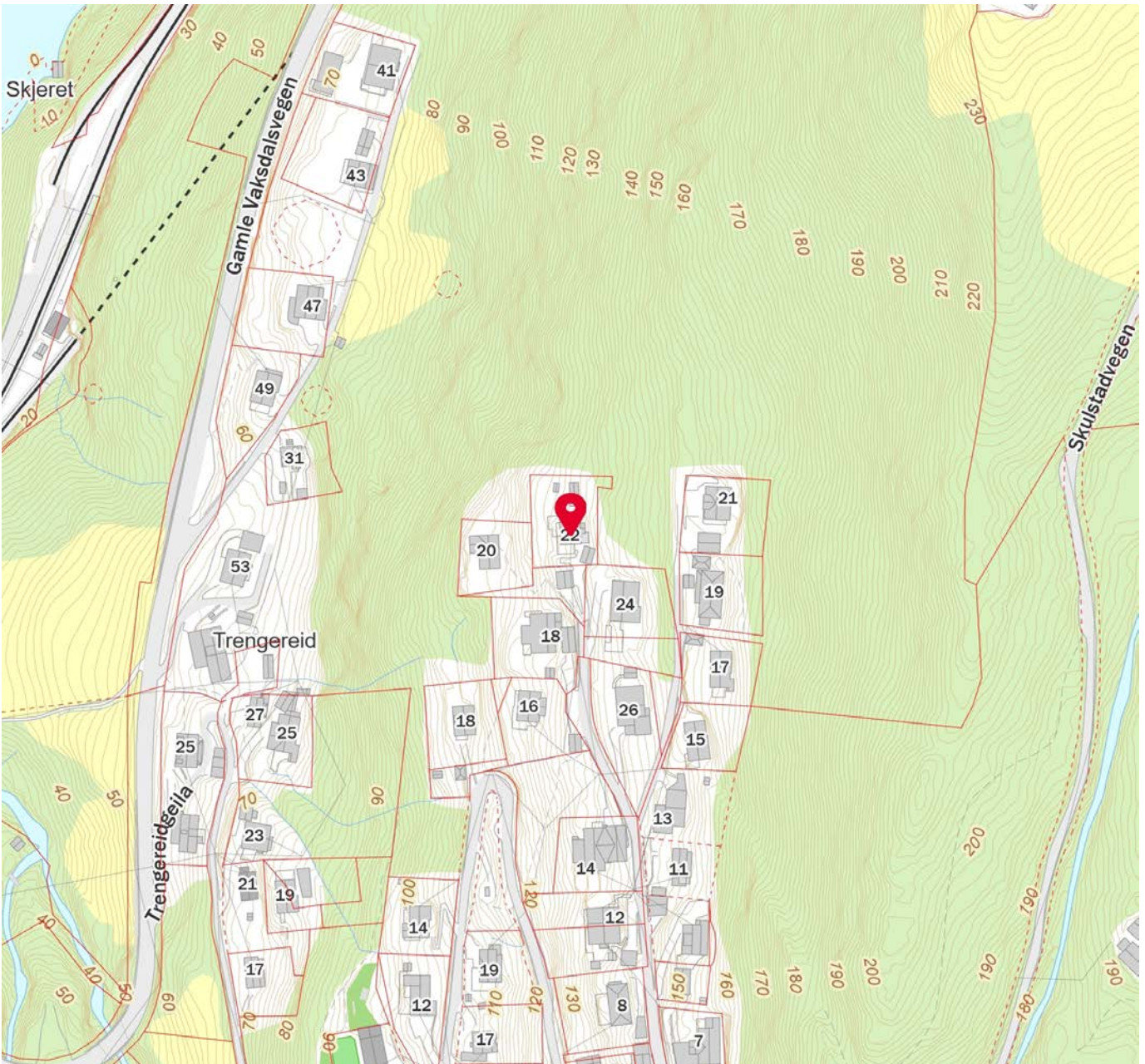
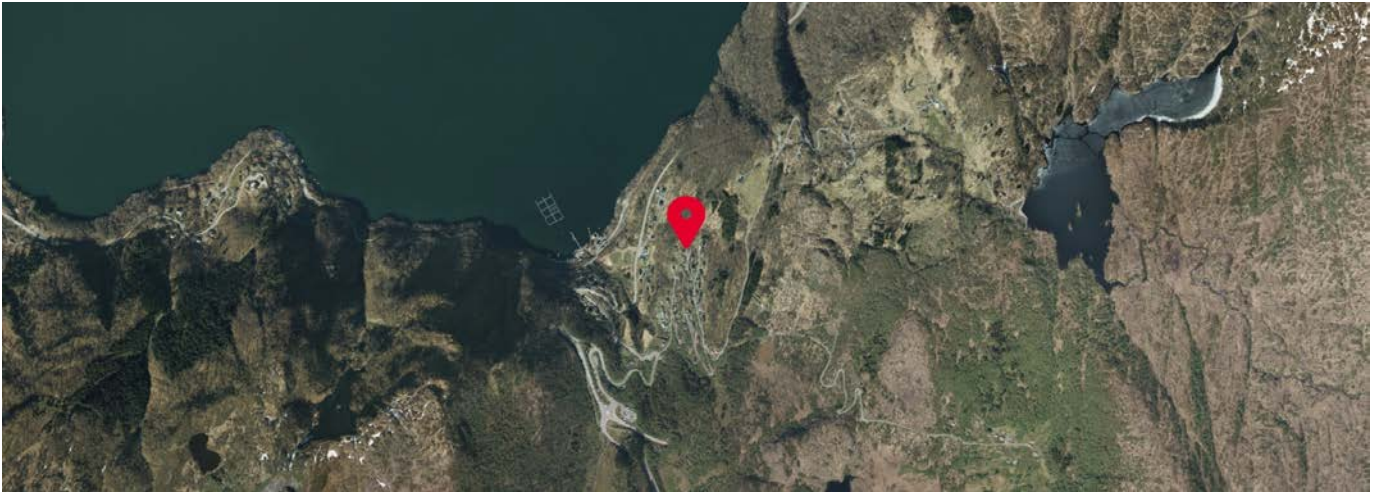

Innholdet i nabolagsprofilen er hentet fra ulike datakilder, og feil eller mangler kan forekomme. Vurderinger og sitater er innhentet på web og gir uttrykk for hvordan naboeene vurderer nabolaget. FINN.no AS kan ikke holdes ansvarlig for feil/mangler i profilen. Copyright © Finn.no AS 2025



BERGEN
KOMMUNE

Vegstatuskart

Byrådsavdeling for klima, miljø og byutvikling
Plan- og bygningsetaten
Målestokk v/A4: 1:3000
Dato: 26.03.2025

Gnr/Bnr/Fnr/Snr: 271/52/0/0
Adresse: Trengereidlia 22, 5263 TRENGEREID

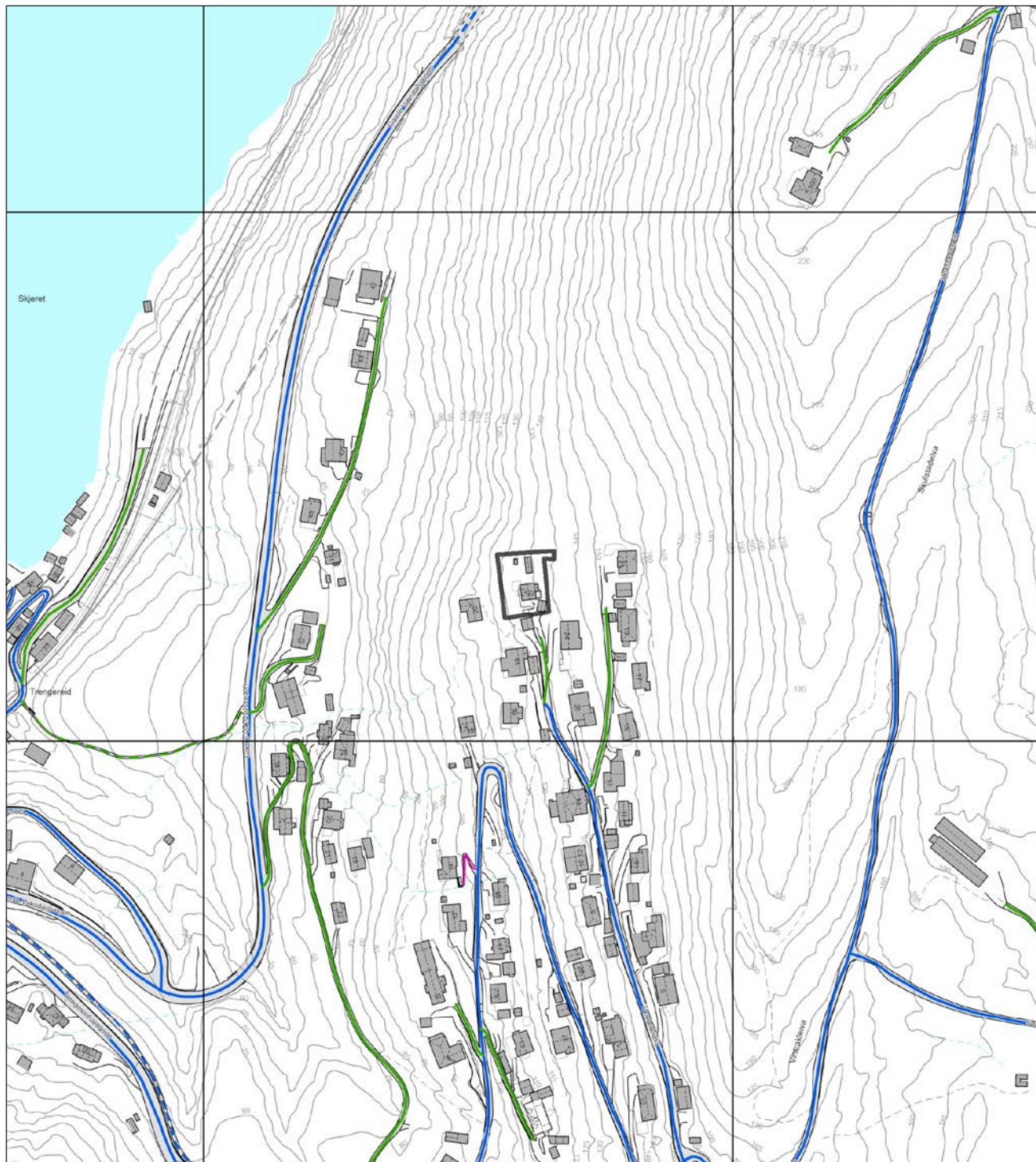

- | | | | |
|-------------------|----------------------|----------------------------|----------------------------|
| Europaveg | Fylkesveg | Privat veg | Gang-/sykkelveg, fylkesveg |
| Europaveg, tunnel | Fylkesveg, tunnel | Privat veg, tunnel | Gang-/sykkelveg, kommunal |
| Riksveg | Kommunal veg | Gang-/sykkelveg, europaveg | Gang-/sykkelveg, privat |
| Riksveg, tunnel | Kommunal veg, tunnel | Gang-/sykkelveg, riksveg | Bilferge, fylkesveg |



OVERSIKT OVER LØSØRE OG TILBEHØR TIL EIENDOMMEN

Oversikten er utarbeidet av Norges Eiendomsmeglerforbund, Eiendom Norge og Advokatforeningens Eiendomsmeglingsgruppe, og er gjeldende fra 1. januar 2020.

Generelt

Lov om avhending av fast eiendom (avhendingslova/avhl.) av 3. juli 1992 regulerer kjøper og selgers rettigheter og plikter ved overdragelse av fast eiendom og andeler i borettslag.

I henhold til avhl. § 3-4 skal eiendommen, når annet ikke er avtalt, overdras med innredninger og utstyr som etter lov, forskrift eller annet offentlig vedtak skal følge med. Det samme gjelder varig innredning og utstyr som enten er fastmontert eller er særskilt tilpasset bygningen, jf. avhl. § 3-5. Loven inneholder ingen detaljert oversikt over hva som omfattes av «innredning og utstyr», og over hva som skal regnes som «fastmontert eller særskilt tilpasset».

Partene kan fritt avtale hva som skal følge med eiendommen ved salg. Bransjens liste over løsøre og tilbehør som skal følge med eiendommen, er en del av avtalen mellom kjøper og selger dersom ikke annet er opplyst i salgsoppgaven, kjøper har tatt forbehold i bud eller avtale på annen måte er inngått. Der intet annet er avtalt, vil løsøre og tilbehør medfølge slik dette fremkommer av avhl. § 3-4 og § 3-5 og denne oversikt.

Produkter og installasjoner som medfølger overdras uten noen form for garantier, utover eventuell gjenværende leverandørgaranti.

Dersom det er noe i nedenstående liste som ikke finnes på eiendommen, vil det heller ikke medfølge.

- 1. HVITEVARER** medfølger der dette er spesielt angitt i salgsoppgaven.
- 2. HELDEKKENDE TEPPER** følger med uansett festemåte.
- 3. VARMEKILDER**, slik som ovner, kaminer, peiser, varmpumper og panelovner, følger med uansett festemåte. Frittstående biopeiser/varmeovner og terrassevarmere medfølger ikke. Det følger ikke med varmekilder i rom som ikke har vegg- eller fastmonterte varmekilder på visning.
- 4. TV, RADIO OG MUSIKKANLEGG.** TV-antennene og fellesanlegg for TV, herunder parabolantenne, og tuner/dekoder/tv-boks medfølger der dette eies av selger. Veggmontert TV/flatskjerm med tilhørende festeordning samt musikkanlegg følger ikke med (se også punkt 12).
- 5. BADEROMSINNREDNING/UTSTYR.** Badekar, dusjkabinett, dusjvegger, alle fastmonterte speil og hyller, fastmonterte glass- og håndkleholdere, herunder håndklevarmere samt baderomsinnredning, medfølger.
- 6. GARDEROBESKAP** medfølger, selv om disse er løse. Fastmonterte garderobehyller og knagger medfølger. Innredning i garderobeskap, for eksempel løse eller fastmonterte trådkurver, hyller, stenger og lignende, medfølger.

7. KJØKKENINNREDNING medfølger, herunder også åpne, fastmonterte hyller og løs eller fastmontert kjøkkenøy.

8. MARKISER, PERSIENNER og annen type innvendig og utvendig solskjerming, gardinoppheng, lamellgardiner og liftgardiner medfølger.

9. AVTREKKSIVIFTER av alle slag, samt fastmonterte aircondition/ventilasjonsanlegg, medfølger.

10. SENTRALSTØVSUGER medfølger med komplett anlegg, herunder slange, munnstykke mm.

11. LYSKILDER. Kupler, lysstoffarmatur, fastmonterte "spotlights", oppheng og skinner med spotlights samt utelys og hagebelysning medfølger. Vegglamper, krokhengte lamper, lysekroner, prismelamper og lignende som er koblet til sukkerbit eller stikkontakt følger likevel ikke med.

12. INSTALLERTE SMARTHUSLØSNINGER med sentral som styrer lys, varme, lyd o.l., samt tilhørende trådløse enheter som brytere, sensorer, kameraer, integrerte høyttalere el. medfølger. Enkle lysstyringssystem f.eks. med en sentral som kun styrer lyspærer eller smartpærer montert i sokkel medfølger likevel ikke.

13. UTVENDIGE SØPPELKASSER og eventuelt holder/hus til disse medfølger.

14. POSTKASSE medfølger.

15. UTENDØRS INNRETNINGER slik som flaggstang, fastmontert tørkestativ, samt andre faste utearrangementer som f.eks. badestamp, boblekar/jacuzzi og liknende utendørs kar, lekestue, lekestativ, utepeis, fastmontert trommel til vannslange, medfølger. Guidekabel/avgrenskingskabel til robotgressklipper medfølger, men robotgressklipper og ladestasjon for denne medfølger ikke.

16. FASTMONTERT VEGGLADER/LADESTASJON TIL EL-BIL medfølger uavhengig av hvor laderen er montert.

17. SOLCELLEANLEGG med tilhørende teknisk infrastruktur medfølger.

18. GASSBEHOLDER til gasskomfyr og gasspeis medfølger.

19. BRANNSTIGE, BRANNTAU, feiestige og lignende medfølger der dette er påbudt. Løse stiger medfølger ikke.

20. BRANNSLUKNINGSAPPARAT, BRANNSLANGE og RØYKVARSLER medfølger der dette er påbudt. Det er eier og brukers plikt til å se til at utstyret forefinnes på enhver eiendom. Hvis annet ikke er uttrykkelig avtalt, skal dette derfor alltid følge med ved salg av eiendom.

21. SAMTLIGE NØKLER til eiendommen som selger er i besittelse av skal overleveres kjøper på overtakelsen, herunder nøkler til eventuelle boder, uthus, garasjeportåpner e.l. Låses boder, uthus e.l. med hengelås, skal lås og nøkler til disse medfølge.

22. GARASJEHYLLER, bodhyller, lagringshyller og oppheng til bildekk medfølger såfremt de er fastmontert.

Planter, busker og trær som er plantet på tomten, eller fastmonterte kasser og lignende er en del av eiendommen og medfølger i handelen.

Boligkjøperforsikring

- Advokathjelp ved boligkjøpet og i 5 år fremover.
- Er kjøpers motvekt til selgers boligselgerforsikring.
- Gir deg advokathjelp hele veien til rettskraftig dom, om nødvendig.

Andelsbolig/aksjeleilighet:	Kr 7 900
Selveierleilighet/rekkehus:	Kr 10 900
Ene-/tomannsbolig, tomt:	Kr 15 900

Fritidsbolig følger øvrige boligtyper.

Boligkjøperforsikring PLUS

- Samme dekning som HELP Boligkjøperforsikring.
- I tillegg får du advokathjelp på de viktigste rettsområdene i privatlivet.



PLUS dekker også disse rettsområdene

- Samboeravtale, ektepakt og arv
- Forbrukerkjøp og håndverkertjenester
- Utleie og naboforhold
- Tomtefeste, veirett og andre servitutter
- Plan- og bygningsrett
- Skatt ved oppussing, utleie og eiendomssalg
- Tilgang til digitale juridiske avtaler via Min side

PLUS gir boligeiere et sterkt rabattert advokattilbud i og utenfor domstolene. Få advokathjelp når du trenger det fra Norges største advokatmiljø for privatpersoner. **PLUS** kan bare tegnes samtidig med boligkjøperforsikringen, og koster kun kr 2 800 i tillegg. **PLUS** fornyes årlig.

Boligkjøperforsikring tegnes hos eiendomsmegler senest ved kontraktsignering og gir rett til advokathjelp inntil 5 år etter overtakelse. Forsikringen betales som del av oppgjøret ved boligkjøpet. PLUSdekningen fornyes årlig ved faktura fra HELP.

Egenandel kr 4 000 påløper ved takst, tvist eller 10 timer advokatbistand, avhengig av hva som kommer først. Meglerforetaket mottar kr 4 800/4 900/5 400 i kostnadsgodtgjørelse, avhengig av boligtype, samt et tillegg på kr 1 000 ved salg av PLUS.

Vi unner ingen å stå alene

Har du spørsmål? Kontakt HELP på help.no/minside,
telefon 22 99 99 99 eller epost post@help.no



Rett skal være rett. For alle.

Vi tar forbehold om pris- og vilkårsendringer. Hvis premien ikke er innbetalt ved overtakelse, vil avtalen bli kansellert. For fullstendig informasjon om dekning og vilkår, se help.no.

HELP Renteforsikring

Renteforsikring dekker rentekostnader etter skatt og husforsikring for bolig som skal selges, hvis denne ikke er solgt tre måneder etter overtakelse av ny bolig. Forsikringen koster kr 5.900 og gjelder i ett år fra tidspunktet hvor du har overtatt din nye primærbolig og du har markedsført din gamle primærbolig sammenhengende i minst tre måneder.

- Utbetaling gis i inntil ni måneder
- Rentekostnader, samt kostnad til husforsikring dekkes med inntil kr 15.000 per måned
- Gjelder fast eiendom regulert til boligformål og som er registrert som din primærbolig
- Forsikringen gjelder i Norge

Bestilling gjøres av boligkjøper på www.help.no/renteforsikring. Forsikringen må bestilles innen sju dager etter kontraktsignering. Dersom boligen som skal selges allerede er markedsført før budaksept av ny bolig kan forsikring ikke tegnes.

For HELP kundesenter kontakt post@help.no eller tlf. 22 99 99 99.



Bud på 95 % eller mer av prisantydning behandles som at salg har funnet sted, selv om bud avslås, og forsikringsdekningen gjelder da til ny eier overtar (begrenset til 3 måneder etter budaksept). Det gjøres fradrag i erstatningen for eventuelle leieinntekter, skattefradrag på rentekostnader og renter og omkostninger som følge av mislighold av lån. Forsikringen dekker ikke mellomfinansiering eller andre lån som ikke direkte relaterer seg til primærboligen som skal selges. Forsikringen fornyes ikke, og gjelder ikke ved senere flytting. Dersom boligen ikke selges av autorisert megler / advokat gjelder ikke forsikringen. Forsikringen har en karantenetid på tre måneder. Tegning av HELP Renteforsikring tilbys kun til boligkjøpere som har kjøpt bolig gjennom samarbeidende eiendomsmeglerkjede.

 **HELP**
Rett skal være rett. For alle.



Et hjem er mer verdt enn et hus, og et hus er mer enn bare vegger.

Det er et sted for å skape gode minner
preget av trivsel, omsorg og trygghet.

For oss som jobber med folks hjem hver
eneste dag, er det naturlig å engasjere oss
sammen med SOS-barnebyer for å gi flere
barn et trygt og godt hjem.

For hvert hjem vi formidler, gir vi derfor
100 kroner til SOS-barnebyers arbeid.

aktiv. +  **SOS
BARNEBYER**

Forbrukerinformasjon om budgivning

Sist oppdatert med virkning fra 1. januar 2014, i forbindelse med ikrafttredelse av endringer i eiendomsmeglingsforskriften.

Informasjonen er utarbeidet av Forbrukerombudet, Forbrukerrådet, Den Norske Advokatforening ved Eiendomsmeglingsgruppen, Eiendomsmeglerforetakenes Forening og Norges Eiendomsmeglerforbund, på grunnlag av blant annet forskrift om eiendomsmegling § 6-3 og § 6-4.

Nedenfor gis en oversikt over de retningslinjer som forbrukermyndighetene og organisasjonene anbefaler benyttet ved budgivning på eiendommen. Avslutningsvis gis også en kort oversikt over de viktigste rettsreglene tilknyttet budgivning.

Før det legges inn bud på eiendommen oppfordres budgiver til å sette seg inn i all relevant informasjon om eiendommen, herunder eventuell salgsoppgave og teknisk rapport med vedlegg.

Gjennomføring av budgivning

1. På forespørsel vil megler opplyse om aktuelle bud på eiendommen, herunder om relevante forbehold.
2. Alle bud skal inngis skriftlig til megler, som formidler disse videre til oppdragsgiver. Kravet til skriftlighet gjelder også budforhøyelser og motbud, aksept eller avslag fra selger. Før formidling av bud til oppdragsgiver skal megler innhente gyldig legitimasjon og signatur fra budgiver. Kravet til legitimasjon og signatur er oppfylt for budgivere som benytter e-signatur, eksempelvis BankID eller MinID. Med skriftlige bud menes også elektroniske meldinger som e-post og SMS når informasjonen i disse er tilgjengelig også for ettertiden.
3. Et bud bør inneholde eiendommens adresse (eventuelt gnr/bnr), kjøpesum, budgivers kontaktinformasjon, finansieringsplan, akseptfrist, overtakelsesdato og eventuelle forbehold som for eksempel usikker finansiering, salg av nåværende bolig ol. Normalt vil ikke et bud med forbehold bli akseptert før forbeholdet er avklart. Konferer gjerne med megler før bud gis.
4. Megler skal legge til rette for en forsvarlig avvikling av budrunden. I forbrukerforhold (dvs. der oppdragsgiver er forbruker) skal megleren ikke formidle bud med kortere akseptfrist enn kl. 12.00 første virkedag etter siste annonserte visning. Etter denne fristen bør budgivere ikke sette en kortere akseptfrist enn at megler har mulighet til, så langt det er nødvendig, å orientere oppdragsgiver, budgivere og øvrige interessenter om bud og forbehold. Det bør ikke gis bud som diskriminerer eller utelukker andre budgivere. Dersom bud inngis med en frist som åpenbart er for kort til at megleren kan avvikle budrunden på en forsvarlig måte som sikrer oppdragsgiver og interessenter et tilstrekkelig grunnlag for sine handlingsvalg, vil megler fraråde budgiver å stille slik frist.
5. Megleren vil uoppfordret gi sin vurdering av det enkelte bud overfor oppdragsgiveren, når budet er gitt innenfor fristene i punkt 4.
6. Megleren skal så langt det er nødvendig og mulig holde budgiverne skriftlig orientert om nye og høyere bud og eventuelle forbehold. Megler skal så snart som mulig bekrefte skriftlig overfor budgivere at budene deres er mottatt.
7. Etter at handel har kommet i stand, eller dersom en budrunde avsluttes uten at handel er kommet i stand, kan en budgiver kreve kopi av budjournalen i anonymisert form.
8. Kopi av budjournal skal gis til kjøper og selger uten ugrunnet opphold etter at handel er kommet i stand. Dersom det er viktig for budgiver å bevare sin anonymitet, bør budet fremmes gjennom fullmektig.

Viktige avtalerettslige forhold

1. Det eksisterer ingen angrerett ved salg/kjøp av fast eiendom.
2. Når et bud er innsendt til megler og han har formidlet innholdet i budet til selger (slik at selger har fått kunnskap om budet), kan budet ikke kalles tilbake. Budet er da bindende for budgiver frem til akseptfristens utløp, med mindre budet før denne tid avslås av selger eller budgiver får melding om at eiendommen er solgt til en annen (man bør derfor ikke gi bud på flere eiendommer samtidig dersom man ikke ønsker å kjøpe flere enn en eiendom).
3. Selger står fritt til å forkaste eller akseptere ethvert bud, og er for eksempel ikke forpliktet til å akseptere høyeste bud.
4. Når en aksept av et bud har kommet frem til budgiver innen akseptfristens utløp er det inngått en bindende avtale.
5. Husk at også et eventuelt bud fra selger til kjøper (såkalte "motbud"), avtalerettslig er et bindende tilbud som medfører at det foreligger en avtale om salg av eiendommen dersom budet i rett tid aksepteres av kjøper.

For eiendommen:

Adresse: Trengereidlia 22
5263 TRENGEREID**Meglerforetak:** Aktiv Eiendomsmegling
Saksbehandler: Kim Stavang Olsen**Telefon:** 976 76 303
E-post: kim.olsen@aktiv.no**Oppdragsnummer:**

Undertegnede gir herved følgende bud på ovennevnte eiendom:

Kjøpesum: Kr. _____**Beløp med bokstaver:** Kr. _____

+ omkostningert iht. opplysninger i salgsoppgaven

Dette budet er bindende for undertegnede frem til og med den: _____ Kl. _____*Dersom annet ikke er angitt gjelder budet til kl. 15.00 første virkedag etter siste annonserte visning. I forbrukerforhold vil bud med kortere akseptfrist enn til kl. 12.00 første virkedag etter siste annonserte visning ikke bli viderefordlet til selger.***Eventuelle forbehold:** _____

Undertegnede er kjent med at selger står fritt til å godta eller forkaste ethvert bud. Likeledes er undertegnede klar over at budet er bindende for budgiver når det er kommet til selgers kunnskap. Handelen er juridisk bindende for begge parter dersom budet aksepteres innen akseptfristen. Undertegnede er kjent med at budjournalen vil bli forelagt kjøper og selger når handel er sluttet.

Ønsket overtakelsesdato: _____

Budet baseres på opplysninger og salgsvilkår som fremkommer av salgsoppgave datert: _____

Kjøpet vil bli finansiert slik:

Låneinstitusjon: _____ Referanse og tlf nr.: _____

Lånt kapital: _____ Kr.: _____

Egenkapital: _____ Kr.: _____

Totalt: _____ Kr.: _____

Egenkapital består av: Salg av nåværende bolig eller fast eiendom Disponibelt kontantbeløp (bankinnskudd)Jeg gir bud som: Forbruker Ledd i næringsvirksomhet / juridisk person (selskap)Jeg samtykker til bruk av elektronisk kommunikasjon: Ja Nei

Navn: _____

Navn: _____

Fødselsnr. (11 siffer): _____

Fødselsnr. (11 siffer): _____

Adresse: _____

Adresse: _____

Postnr.: _____ Sted: _____

Postnr.: _____ Sted: _____

Tlf.: _____ E-post: _____

Tlf.: _____ E-post: _____

Dato.: _____ Sign: _____

Dato.: _____ Sign: _____

Kopi av legitimasjon

Kopi av legitimasjon

aktiv.
Tar deg videre