

Tilstandsrapport

 Enebolig

 Dalbyvegen 45, 2386 BRUMUNDDAL

 RINGSAKER kommune

 gnr. 30, bnr. 81

Sum areal alle bygg: BRA: 235 m² BRA-i: 214 m²



Befaringsdato: 05.08.2024

Rapportdato: 08.08.2024

Oppdragsnr.: 21491-2005

Referansenummer: RF1695

Autorisert foretak: Takstgruppen AS

Sertifisert Takstingeniør: Petter Wangen



KVALITETSLEDENDE – VERDSATT



ENERGIMERKE



Rapporten kan brukes i inntil ett år etter befaringsdatoen, og kan ikke gjenbrukes ved flere boligsalg i denne perioden. For eiendomsoverdragelser fra 1.1.2024, må selger sørge for at areal i rapporten er oppdatert og følger ny bransjestandard for areal. Skjer det endringer, oppstår skader også videre på boligen, bør du som selger be om oppdatert rapport.

Norsk takst

Norsk takst er bransjeorganisasjonen for landets bygningssakkyndige og takstforetak, med om lag 1400 sertifiserte medlemmer fordelt på omtrent 1000 bedrifter. I boligomsetningen regnes takstrapportene som et helt avgjørende element i den informasjonen som gjøres tilgjengelig for kjøper. Årlig leverer medlemmene rundt 120.000 slike takster. Det gir unik oversikt over norske boliger, og bidrar til at alle oppdrag kan utføres med utgangspunkt i erfaringsbasert kvalitet.



Det stilles høye krav til utdanning, sertifisering og yrkesetikk. Norsk takst er opptatt av at boligomsetningen skal være trygg, og legger vekt på å opptre uavhengig av andre bransjeaktører. Bygningssakkyndige fakturerer sine tjenester uten hensyn til hvilken pris som oppnås, og skal heller ikke på annen måte ha noen egeninteresse knyttet til handelen.

Uavhengighet og god fagkunnskap har over tid bygget troverdighet og tillit. Både selger og kjøper skal kunne stole på bygningssakkyndiges vurderinger. For tilfeller der det likevel skulle oppstå misnøye med utført arbeid, har vi sammen med Forbrukerrådet etablert en klagenemnd.

Norsk takst har en sentral rolle i utviklingen av norske standarder, regler og profesjonsprinsipper, og representerer bransjen i alle relevante internasjonale fora. Dette sikrer at norske bygningssakkyndige tidlig kan tilpasse seg krav og bransjetrender fra utlandet, samtidig som takseringsfaget får en norsk stemme på verdensbasis. Organisasjonen bidrar i næringspolitisk sammenheng, og har vært en pådriver for å sikre at lover og regler gir trygghet for forbrukerne i boligomsetningen.

Takstgruppen AS

Takstgruppen AS er totalleverandør av taksering innen bygg og er totalt ca. 80 takstingeniører til sammen. Vi har bred bakgrunn fra byggebransjen og har et stort fagmiljø med fokus på kvalitet i alle ledd.

Blant våre tjenester er:

Tilstand, verdi, næring, uavhengig kontroll, overtagelse, vedlikeholdsplan, skade, reklamasjon, byggelånsoppfølging, visningshjelp og energiråd. Vi jobber i store deler av Norge og har utført til sammen over 60 000 takster i disse områdene. Les mer på www.takstgruppen.as.

Håper på å høre fra dere/deg ved eventuelt andre tjenester vi kan utføre!

Bestilling@takstgruppen.as



Rapportansvarlig

Petter Wangen

Uavhengig Takstingeniør

petterwangen@takstgruppen.as

416 66 662



Dette trenger du å vite om tilstandsrapporten



Hva er en tilstandsrapport?

En tilstandsrapport beskriver synlige skader/avvik eller tegn på skader/avvik på boligen. Rapporten fremhever vanligvis ikke positive egenskaper ved boligen.



Hva vurderer en bygningsakkyndig?

Den bygningsakkyndige vurderer boligen ut fra hva man kan forvente av en bygning av samme alder og type. Vurderingen gjøres som regel mot hvordan det var vanlig å bygge og regler som gjaldt da boligen ble oppført (søknadstidspunktet). Forhold som er vanlige for bygningens alder, slik som slitasje etter normal bruk regnes ikke som avvik.



Hva inneholder tilstandsrapporten?

Den bygningsakkyndige undersøker rom og bygningsdeler slik det kommer frem av [Forskrift til avhendingsloven](#). Tilstandsrapporten inneholder bare avvik som den bygningsakkyndige kan se eller kontrollere med enkle hjelpemidler. Det gjøres ikke nærmere undersøkelser slik som åpning av vegger eller andre bygningsdeler. I vegg mot våtrom og rom under terreng kan det borres et hull for å gjøre enkle undersøkelser slik som fuktsøk.

Når du kjøper en brukt bolig

Når du kjøper en brukt bolig, er det viktig å være oppmerksom på at dette ikke kan sammenlignes med å kjøpe en ny bolig. Måten boligen ble bygget på kan være annerledes enn i dag. Bygninger svekkes over tid, og utsettes for slitasje blant annet på grunn av bruk og vær og vind. Mange boliger fornyes helt eller delvis, noen i flere omganger, eller det oppføres tilbygg. Særlig for boliger som er pusset opp eller endret, er det viktig å merke seg at fornyelse av overflater ikke nødvendigvis betyr at bygningsdeler under er forbedret.

Vurdering mot byggeår

Den bygningsakkyndige vil vurdere boligen mot hvordan det var vanlig å bygge og regler som gjaldt da bygningen ble oppført (søknadstidspunktet). Den bygningsakkyndige ser etter avvik som har betydning for og som reduserer boligens funksjon og verdi, og som kommer frem av Forskrift til avhendingslova.

Noen rom og bygningsdeler slik som bad og vaskerom, og forhold som gjelder sikkerhet mot brann, rekkverk og trapper osv., vil den bygningsakkyndige vurdere mot dagens regelverk. Etter dagens regelverk vil disse kunne få en tilstandsgrad 2 eller 3 uten at det nødvendigvis er krav om at avviket må utbedres.

Tilstandsrapporten beskriver ikke hele boligen

BYGNINGSSAKKYNDIGE SER FOR EKSEMPEL IKKE PÅ (MED MINDRE BYGNINGSDELEN ER NEVNT I RAPPORTEN)

- vanlig slitasje og normal vedlikeholdstilstand
- bagatellmessige forhold som ikke påvirker bygningens bruk eller verdi vesentlig
- etasjeskillere
- tilleggsbygg slik som garasje, bod, anneks, naust også videre
- utvendige trapper
- støttemurer
- skjulte installasjoner
- installasjoner utenfor bygningen
- full funksjonstesting av el- og VVS-installasjoner
- geologiske forhold og bygningens plassering på grunnen
- bygningens planløsning
- bygningens innredning
- løsløre slik som hvitevarer
- utendørs svømmebasseng og pumpeanlegg
- bygningens estetikk og arkitektur
- bygningens lovlighet (bortsett fra bruksendringer, brannceller og forhold som åpenbart kan påvirke helse, miljø og sikkerhet)
- fellesarealer (med mindre boligeier har vedlikeholdsplikt for fellesarealer og dette er kjent for bygningsakkyndig, eller fellesarealet har en særlig tilknytning til boligen).

© iVerdi 2023 © Norsk takst 2023

Malen til denne rapporten, inkludert standardtekstene fra Norsk takst, er vernet etter åndsverkloven og kan kun benyttes av medlemsforetakene i Norsk takst og av takstingeniører som er sertifisert i slikt foretak, samt av kunder hos iVerdi og studenter hos NEAK. For andre aktører er eksemplarframstilling av malen og standardtekster, som utskrift og annen kopiering til bruk som grunnlag for tilsvarende rapporter, bare tillatt når det er hjemlet i lov (kopiering til privat bruk, sitat o.l.) eller avtale med Norsk Takst ([Forside](#)) eller iVerdi ([Hjem-iVerdi](#)).

Utnyttelse i strid med lov eller avtale kan medføre erstatnings- og straffansvar.

Dette trenger du å vite om tilstandsrapporten

Tilstanden vurderes med ulike tilstandsgrader

Tilstanden gir uttrykk for en gitt forventet tilstand, blant annet vurdert ut fra alder og normal bruk. Ved Tilstandsgrad 0 (TG0) og Tilstandsgrad 1 (TG1) gir den bygningsfaglige normalt ingen begrunnelse for valg av tilstandsgrad. Grunnen er at bygningen eller bygningsdelen da bare har normal slitasje. Ved skjulte konstruksjoner kan alder alene avgjøre tilstandsgrad. Når bygningsfaglige anbefaler tiltak, for eksempel utbedringer, må brukeren av rapporten vurdere om tiltakene er nødvendige og lønnsomme.

Når den bygningsfaglige velger tilstandsgrad, baseres vurderingen på faste kriterier som følger av gjeldende bransjestandard for Teknisk tilstandsanalyse ved omsetning av bolig og Forskrift til avhendingslova.

! TG 0

TILSTANDSGRAD 0, TG0: INGEN AVVIK

Bygningsdelen skal være tilnærmet ny, ikke vise tegn på slitasje og det skal være lagt frem dokumentasjon på faglig god utførelse. Det er ingen merknader til delen.

! TG 1

TILSTANDSGRAD 1, TG1: MINDRE AVVIK

Bygningsdelen skal bare ha normal slitasje, og straktiltak skal ikke anses som nødvendig. Graden kan også brukes når delen er ny, men der dokumentasjon på faglig god utførelse mangler.

! TG 2

TILSTANDSGRAD 2, TG2: VESENTLIGE AVVIK OG MINDRE AVVIK SOM ETTER NS 3600 GIR TG 2

Bygningsdelen skal enten ha feil utførelse, en skade eller symptomer på skade, sterk slitasje eller nedsatt funksjon. Graden gis når bygningsdelen trenger vedlikehold eller tiltak i nær fremtid. Graden skal også brukes når delen er gammel og det er grunn til å varsle om faren for skader på grunn av alderen, eller når det er grunn til å overvåke delen spesielt på grunn av fare for større skader eller følgeskader.

Ved avvik som ikke krever umiddelbare tiltak (ingen umiddelbar kostnad) så blir TG2 markert med en lysere farge.

! TG 3

TILSTANDSGRAD 3, TG3: STORE ELLER ALVORLIGE AVVIK

Denne tilstandsgraden brukes ved kraftige tegn på forhold som man må regne med trenger utbedring straks eller innen kort tid. Det er påvist funksjonssvikt eller sammenbrudd.

- TG IU

IKKE UNDERSØKT/IKKE TILGJENGELIG FOR UNDERSØKELSE

Det kan være avvik/skader som ikke er avdekket.

Hva er et anslag på utbedringskostnad?

Hva det vil koste å utbedre rom eller bygningsdeler, er et forsiktig anslag basert på nåværende kvalitet, registrert avvik og angitte tiltak i rapporten. Anslaget er gitt på generelt grunnlag og må ikke forveksles med et pristilbud fra en håndverker. Det kan foreligge avvik og tiltak som ikke kommer frem av rapporten.

Utbedringskostnad avhenger blant annet av personlige valg av og markedspris på materialer og tjenesteyter.

I rapporten skal det settes anslag for utbedringskostnad for TG3, og slikt anslag kan også gis ved TG2.



Beskrivelse av eiendommen

Dette er et forenklet sammendrag av boligen, for mer detaljert beskrivelse les punktene under konstruksjoner for å få et komplett bilde av objektet. Det anbefales å lese forutsetningene for rapporten for å vite hvilken undersøkelsesnivå rapporten ligger på.

Enebolig - Byggeår: 1988

UTVENDIG

[Gå til side](#)

BELIGGENHET

Beliggende i attraktivt område på Dalby, nord for Tømmerli ca. 2 km øst for Brumunddal sentrum. Området er vesentlig bestående av villabebyggelse. Det er kort avstand til skoler, barnehager og nærbutikk. Fine turmuligheter i nærmiljøet.

ENKEL BYGNINGSBESKRIVELSE

Gulv støpt på grunn. Grunnmur i murte blokker. Yttervegg i trekonstruksjon og murte blokker. Mønet skråtak i trekonstruksjon. Undertaksbord. Etasjeskiller med trebjelkelag. Liggende utvendig trekledning. Pusset/slammet grunnmur. Takteking i betongtakstein. Takrenner og utvendige beslag i metall og plast. Vindski i tre. Trevinduer med 2-lags isolerglass. Ytterdører i tre med 2-lags isolerglass. Pipe.

INNVENDIG

[Gå til side](#)

Gulv er i hovedsak preget av:
Fliser. Laminat. Tregulv. Belegg. Betong.

Vegger er i hovedsak preget av:
Panel. Murpuss. Malte plater. Fliser.

Himlinger er i hovedsak preget av:
Panel. Himlingsplater. Betong.

Etasjeskiller i trekonstruksjoner. Etasjeskiller i betong. Støpt gulv på grunn. Grunnmur i lettklinkerblokker. Innvendige utforede vegger av tre på deler av grunnmur. Trapp i trekonstruksjon. Tredører. Glassfelt i enkelte dører. Elementpipe.

Antall ildsteder i boligen:
3

VÅTROM

[Gå til side](#)

Bad 1. etasje:

Fliser på gulv og vegg. Himlingsplater. Servant med underskap. Speilskap. Dusjvegger. Opplegg for vaskemaskin. Gulvmontert toalett. Ventilasjonsvifte. Ventil på vegg. Tilluft i dør. Plastsluk.

Bad loftsetasje:

Gulvbelegg. Malte plater på vegg. Panel i himling. Servant med underskap. Speil. Badekar. Gulvmontert toalett. Naturlig avtrekk. Ventil i himling. Tilluft i dør. Panelovn. Plastsluk.

[Gå til side](#)

KJØKKEN

Kjøkkeninnredning med laminerte skrog. Glatte fronter. Benkeplate er laminert. Flislagt over benkeplate. Belysning over deler av benkeplate. Komfyrvakt. Glassfelt i enkelte overskap. Kjøkkenvifte med omluft. Kjøkkenkum.

Plass til integrert:

Komfyr. Steketopp. Oppvaskmaskin. Mikro. Kjøle/fryseskap.

[Gå til side](#)

TEKNISKE INSTALLASJONER

Synlige vannrør i:
Metall. Plast.

Synlige avløpsrør i:
Plast.

Varmtvannstank på ca. 200 liter.

Oppvarming består av:
Strøm. Vedfyring.

I hovedsak ved hjelp av:
Vedovner. Panelovner. Varmepumper. Varme i gulv.

El-anlegg med automatsikringer. I hovedsak åpent ledningsnett.

Brannslukningsapparat. Røykvarsler.

[Gå til side](#)

TOMTEFORHOLD

Eiet tomt på 638,50 m² som er opparbeidet med plen og beplantning. Gruset gårdsplass.

Eiendommen er tilknyttet offentlig vann, via privat vannledning.

Eiendommen er tilknyttet offentlig avløp, via privat avløpsledning.

Arealer

[Gå til side](#)

Beskrivelse av eiendommen

Forutsetninger og vedlegg

[Gå til side](#)

Lovlighet

[Gå til side](#)

Enebolig

- Det foreligger ikke tegninger

Nødvendig dokumentasjon foreligger ikke, faktisk bruk av rom og det som er byggemeldt er ikke undersøkt. Jeg anbefaler at dette undersøkes.

Opplysning fra kommunen:

Det finnes ingen tegninger.

Sammendrag av boligens tilstand

Fordeling av tilstandsgrader

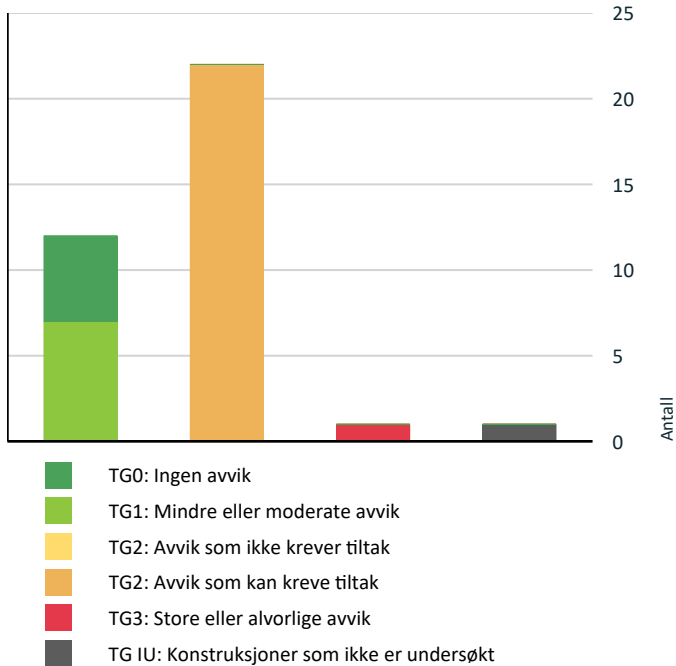

Vil du vite mer om tilstandsgrader? Se side 4.

Anslag på utbedringskostnad

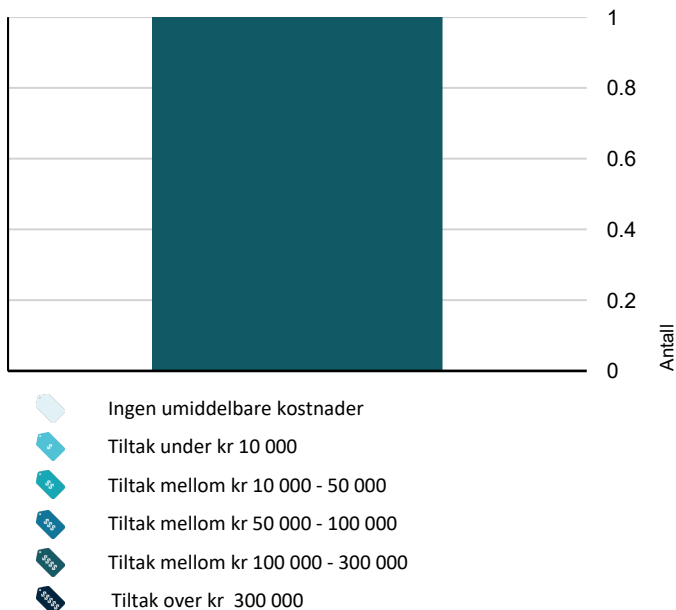

Hva er anslag på utbedringskostnad? Se side 4.

Spesielt for dette oppdraget/rapporten

Det bemerkes at opplysninger om årstall, utskiftninger/fornyelser av rom og bygningsdeler, samt forhold knyttet til vann og avløp, adkomstvei med mer er i henhold til opplysninger gitt av rekvirent/eier/tilstedeværende, med mindre annet fremgår. Takstingeniøren er ikke gjort kjent med andre forhold som kan ha innvirkning på verdien enn det som er nevnt i dokumentet. Takstingeniøren tar forbehold om skjulte feil og mangler og forutsetter at bygget er godkjent slik det fremstod på befaringsdagen sammen med fremlagt dokumenter. Det er fuktutstyret protimeter MMS som er brukt ved fuktsøk og fuktmålinger i denne rapporten, ved målinger er resultat korrigert for blant annet temperatur og materiale.

Der det er anbefalt ytterligere undersøkelser og tiltak på bygningsdeler kan Takstgruppen AS bistå med dette på timebasis utover undersøkelsenivå i denne rapporten. Bilder med avvik i rapporten er eksempelbilder fra befaringen, det er ikke bilder av alle avvik.

Rapporten er utarbeidet blant annet ved hjelp av fraseverktøy (automatisk tekst). Dette er forklaringen på at det blir en del stikkord og ikke hele setninger enkelte steder i rapporten.

Der det er satt tilstandsgrad 2 i denne rapporten må det utføres tiltak for å lukke avvikene.

Rapporten kan brukes i inntil ett år etter befaringdatoen, og kan ikke gjenbrukes ved flere boligsalg i denne perioden. For eiendomsoverdragelser fra 1.1.2024, må selger sørge for at areal i rapporten er oppdatert og følger ny bransjestandard for areal. Skjer det endringer, oppstår skader også videre på boligen, bør du som selger be om oppdatert rapport.

Oppsummering av avvik

Vil du vite mer? Se på rommet eller bygningsdelen senere i rapporten.

Enebolig

! TG 3 STORE ELLER ALVORLIGE AVVIK

! Våtrom > Loftsetasje > Bad > Generell [Gå til side](#)

! TG IU KONSTRUKSJONER SOM IKKE ER UNDERSØKT

! Tekniske installasjoner > Andre installasjoner [Gå til side](#)

! TG 2 AVVIK SOM KAN KREVE TILTAK

! Utvendig > Taktekking [Gå til side](#)

! Utvendig > Nedløp og beslag [Gå til side](#)

! Utvendig > Veggkonstruksjon [Gå til side](#)

Sammendrag av boligens tilstand

! Utvendig > Takkonstruksjon/Loft	Gå til side
! Utvendig > Vinduer	Gå til side
! Utvendig > Dører	Gå til side
! Utvendig > Balkonger, terrasser og rom under balkonger	Gå til side
! Utvendig > Utvendige trapper	Gå til side
! Innvendig > Overflater	Gå til side
! Innvendig > Etasjeskille/gulv mot grunn	Gå til side
! Innvendig > Pipe og ildsted	Gå til side
! Innvendig > Rom Under Terreng	Gå til side
! Innvendig > Innvendige trapper	Gå til side
! Våtrom > 1. etasje > Bad > Overflater Gulv	Gå til side
! Våtrom > 1. etasje > Bad > Sluk, membran og tettesjikt	Gå til side
! Våtrom > 1. etasje > Bad > Sanitærutstyr og innredning	Gå til side
! Kjøkken > 1. etasje > Kjøkken > Avtrekk	Gå til side
! Tekniske installasjoner > Vannledninger	Gå til side
! Tekniske installasjoner > Avløpsrør	Gå til side
! Tomteforhold > Drenering	Gå til side
! Tomteforhold > Grunnmur og fundamenter	Gå til side
! Tomteforhold > Utvendige vann- og avløpsledninger	Gå til side

Boligens energimerking



ENERGIMERKE

Beskrivelse

Det er bare lagt inn opplysninger som er helt nødvendige for å lage et energimerke, som type bygning, byggeår, bruksareal og oppvarmingsmåte. Dette gjør at boligen kan ha en bedre karakter enn om det blir utført en detaljert energimerking. Dersom det er gjort byggetekniske endringer (nye vinduer, ny isolasjon, påbygg eller lignende) siden boligen var ny, eller du ønsker en mest mulig nøyaktig energiattest, anbefaler vi at du registrerer detaljerte opplysninger.

Energimerke



Energimerket gir en god pekepinn på om oppvarmingsutgiftene for boligen er høye eller lave. Det består av to deler: en energikarakter og en oppvarmingskarakter. Til sammen forteller de om energistandarden i boligen din.

Energikarakteren A–G:

Energikarakteren sier noe om energistandarden til bygningen og dermed noe om forventet forbruk av energi. Skalaen går fra A som er best til G som er dårligst.

• **A** og **B** er bygninger som normalt tilfredsstillere strengere krav enn det som er angitt i byggeforskriftene og/eller har effektivt varmesystem.

• **C** er bygninger som i hovedsak tilfredsstillere de nyeste byggeforskriftene, og bygninger etter noe eldre forskriftskrav med effektivt varmesystem.

• **D**, **E**, **F** og **G** er bygninger som er bygget under eldre forskriftskrav enn dagens. Eldre hus som ikke er utbedret, vil normalt få en karakter nederst på skalaen.

Oppvarmingskarakter:

Oppvarmingskarakteren blir angitt ut fra hvor stor andel av energien som kommer fra ikke fornybare energikilder, slik som olje eller gass, eller fra elektrisitet. Karakteren er en fargeskala fra rød til grønn, hvor grønn er best. En grønn karakter betyr at du bruker bioenergi eller annen ny fornybar energi. Bruk av ved, varmepumpe, sol og fjernvarme gir god oppvarmingskarakter.

En rød karakter betyr at boligen din er avhengig av elektrisitet, olje eller gass. Et bygg som bare har panelovner får derfor en dårlig oppvarmingskarakter.

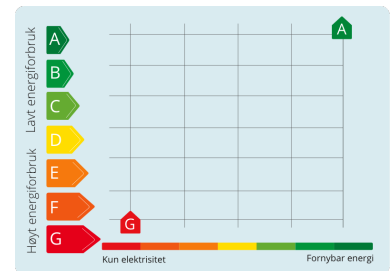

Tilstandsrapport

ENEBOLIG

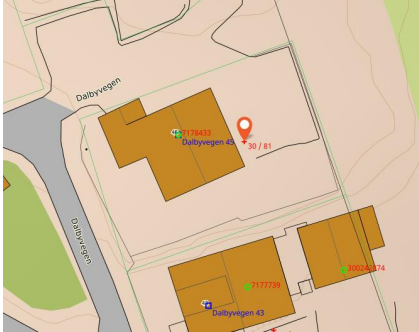

Byggeår
1988

Anvendelse
Enebolig

Standard

Normal standard og planløsning.

Oppvarming består av vedfyring og strøm. Se boligens energiattest.

Ventilasjon består av naturlig og mekanisk ventilasjon.

El-anlegg med automatsikringer og i hovedsak åpent anlegg.

Vedlikehold

Dette er et forenklet sammendrag og det henstilles sterkt til å sammenholde dette med de respektive punktene i rapporten for å få et komplett bilde av objektet. Det er viktig å sette seg inn i side 3 og 4 i denne rapporten for å få en forståelse for hva en tilstandsrapport er. Boligen er 36 år gammel og det må påregnes ekstra kostnader i forhold til en ny bolig. Undertegnede anbefaler at kjøper setter opp en vedlikeholdsplan for boligen. Det vil si et system for planlegging og gjennomføring av vedlikehold og oppgradering nå og fremover i tid. Bygningens alder tilsier at det ved en ombygging/oppussing vil kunne avdekkes feil/mangler utover det beskrevne i rapporten. Rapporten fremhever ikke positive egenskaper ved boligen og det er naturlig med en del avvik på en eldre bolig. Det viktige er at man skjønner konsekvensen og risikoen ved avvikene og trenger du hjelp til dette utover hva som står i rapporten er det bare å ta kontakt.

Kommentar

Eiendomsverdi.no

Tilbygg / modernisering

2010	Utført av firma.	Badet i 1. etasje ble totalrenovert av snekker Steinar Krabål, Rørlegger Torstein Nordal, Elektro øst og Tolvstad Flis og Mur. (Opplysning over er oppgitt av tidligere eier).
2021	Utført av firma.	Skiftet varmeelement/kolbe i varmtvannsbereder.
2021	Utført av firma og egeninnsats.	Pusset opp overflater i kjellerstue, samt montert varmemefolie under laminatgulv.
2022	Utført av firma.	Satt opp ny skigard på eiendommen.
2022	Utført av firma.	Montert nytt kjøkken.
2024	Utført av firma.	Montert ny varmepumpe i 1. etasje.
2024	Utført av firma.	Utført utvidet el kontroll og utbedret alle avvik.
2024	Utført som egeninnsats.	Behandlet terrasse mot sør/vest i 1. etasje. (Opplysninger over er gitt av selger)

UTVENDIG

Taktekking

Punktet må sees i sammenheng med Takkonstruksjon/Loft

Taktekking av betongtakstein. Taktekking er besiktiget fra bakkenivå pga. sikkerhetsmessige årsaker.

Tilstandsrapport

Vurdering av avvik:

- Mer enn halvparten av forventet brukstid er passert på taktekingen.
- Mer enn halvparten av forventet brukstid er passert på undertak.

Taktekingen er gammel, har kort forventet gjenværende brukstid og er moden for utskifting. Tilstandsgrad er satt ut fra synlige forhold og generelle opplysninger om alder. Alder er et symptom på svikt i seg selv, og i tilstandsgraden er det også tatt hensyn til generell levetid på sløyfer og lekter, vindskier osv. Deler av bygningsdelen er skjult, har en alder som øker sannsynligheten for skjulte feil og har brukt opp mye av sin forventede brukstid. Tilstandsgrad gitt pga. nevnte forhold.

Konsekvens/tiltak

- Overvåk tilstanden jevnlig. For å få tilstandsgrad 0 eller 1 må tekingen skiftes ut, men tidspunktet for når dette er nødvendig er vanskelig å si noe om.

Utbedringer kan gjøres lokalt for å forlenge brukstiden til tekingen. Det bør allikevel påregnes utskiftning av teking da risikoen for lekkasjer er høy på eldre tekinger. Generelt behov for vedlikehold, oppgraderinger og utbedringer.



Oversiktsbilde.



Oversiktsbilde.



Selgers opplysning:
Mose er sprøytet og skal bli borte ved nedbør.



Oversiktsbilde.

Nedløp og beslag

Utvendige beslag og takrenner/nedløp i metall. Vindski og toppbord i tre.

Vurdering av avvik:

- Mer enn halvparten av forventet brukstid er passert på renner/nedløp/beslag.

Tilstandsgrad er satt ut fra synlige forhold og generelle opplysninger om alder.

Konsekvens/tiltak

- Overvåk tilstanden jevnlig. For å få tilstandsgrad 0 eller 1 må beslag/renner/nedløp skiftes ut, men tidspunktet for når dette er nødvendig er vanskelig å si noe om.

Behov for vedlikehold, oppgraderinger og utbedringer.

Tilstandsrapport



Mangler nedløp fra takrenne på garasjedel.



Bøyd takrenne på garasjedel.

📍 TG 2 Veggkonstruksjon

Yttervegg i lettklinkerblokker. Yttervegg i trekonstruksjon. Grunnmur pusset/slammet over terreng. Liggende utvendig trekledning.

Vurdering av avvik:

- Det er ingen eller liten lufting i nedre kant av kledning mot grunnmur.
- Det er værslitt/oppsprukket trevirke/trepaneler.

Eksakt tilstand kan ikke sjekkes uten bygningsmessige inngrep. Eldre trevegger kan erfaringsmessig ha skjulte skader, spesielt over grunnmuren og under vinduer. Det er observert åpninger i utvendig komplettering som øker risikoen for at mus kan komme inn. Deler av bygningsdelen er skjult, har en alder som øker sannsynligheten for skjulte feil og har brukt opp mye av sin forventede brukstid. Tilstandsgrad gitt pga. nevnte forhold.

Konsekvens/tiltak

- Det bør foretas tiltak for å bedre lufting av kledningen.

Behov for vedlikehold. Det kan utføres lokale tiltak som forlenger brukstiden av ytterveggen/kledningen, dette må vurderes opp mot ønsket tilstand og hvilken langsiktige planer man har for boligen. For å gjøre en bedre vurdering bør man åpne konstruksjon for å se hva som skjuler seg bak synlige forhold. Manglende lufting gir økt risiko for fuktskader i konstruksjonen.



Ingen lufting av kledning.



Malingsflask på vegg.

📍 TG 2 Takkonstruksjon/Loft

Punktet må sees i sammenheng med Taktekking

Mønet skråtak i tre. Undertakbord. Kombinert kaldt loft og skråhimling. Lufterventiler i gavl.

Vurdering av avvik:

- Det er begrenset/dårlig ventilering av takkonstruksjonen.
- Hele takkonstruksjonen er gjenbygget. Det er ingen mulighet til vurdering utover alder og observasjoner fra underliggende etg.

Takkonstruksjonen er i hovedsak lukket og inspeksjonsmuligheten er derfor begrenset. Dårlig lufting og luftlekkasjer kan erfaringsmessig gi kondensskader og isdannelse på den kalde årstida. Skrå, isolerte takflater defineres som risikokonstruksjon på grunn av erfaringsmessig høy skadefrekvens. Deler av bygningsdelen er skjult, har en alder som øker sannsynligheten for skjulte feil og har brukt opp mye av sin forventede brukstid. Lagrede gjenstander begrenset inspeksjon på deler av kneloft. Tilstandsgrad gitt pga. nevnte forhold.

Konsekvens/tiltak

Tilstandsrapport

- Lufting/ventilering bør forbedres.

Det er ikke registrert synlige avvik som tilsier at man må påregne umiddelbare tiltak, men da store deler av konstruksjon er skjult anbefaler jeg ytterligere undersøkelser. Taket bør inspiseres hver vår og høst for å kontrollere tilstanden og vurdere tiltak. For å lette arbeidet med tilsyn bør man etablere en trygg og lettvinnt atkomst til takkonstruksjon. Ved årlig tilsyn kan man oppdage skader eller andre forhold som gjør det nødvendig med mer omfattende undersøkelser. Manglende vedlikehold kan skape problemer og følgeskader som oppdemning av vann og lekkasjer fra åpninger ved beslag. Feil vedlikehold kan medføre kortere levetid eller omfattende skader, for eksempel lekkasjer på taket.

📍 TG 2 Vinduer

Trevinduer med 2-lags isolerglass.

Vurdering av avvik:

- Det er påvist noen glassruter som er punktert eller sprukne.
- Karmene i vinduer er slitte og det er sprekker i trevirket.

Det ble ikke observert eller opplyst om punkterte isolerglass. Pga. temperatur og lysforhold kan dette være vanskelig å oppdage. Alder på vinduer tilsier at punktering kan forekomme selv om det ikke ble avdekket ved befaringen. Enkelte tettelister var harde/slitt. Tilstandsgrad gitt pga. nevnte forhold.

Konsekvens/tiltak

- Vinduer med punkterte/sprukne glass må påregnes skiftes ut, enten hele vinduet eller kun selve glassene.

Trevirkets dimensjoner endrer seg ved skiftende fuktforhold. Overflatebehandlingen betyr derfor svært mye for levetiden til vinduer og dører av tre. Vedlikeholdsintervallene avhenger av overflatebehandlingen og hvor værutsatt vinduene eller dørene står. Innvendige fuktforhold spiller også en viss rolle for vedlikeholdshyppigheten. Overflatebehandlingen på vinduene bør kontrolleres årlig. Det gjelder også vinduer som leveres ferdig overflatebehandlet fra fabrikk. Eventuelle feil eller mangler bør utbedres omgående. Kontroller vinduenes funksjon, hengsler, vridere og juster om nødvendig. Godt vedlikehold forlenger brukstiden. For å lukke avviket må det gjøres tiltak.



Sprukket vindu på soverom i 1. etasje.



Kondensmerker på enkelte vinduer.

📍 TG 2 Dører

Ytterdør i tre. Ytterdør i tre med 2-lags isolerglass.

Selgers opplysning:

Terrassedør er justert etter befaringen, denne fungerer nå som den skal.

Vurdering av avvik:

- Det er påvist andre avvik:

Sprukket tetteliste på terrassedør. Tilstandsgrad gitt pga. nevnte forhold.

Konsekvens/tiltak

- Det må foretas tiltak for å lukke avviket.

Behov for vedlikehold og utbedring. Om det ikke gjøres tiltak kan brukstiden reduseres.

Tilstandsrapport



Sprukket tettelist på terrassedør i 1. etasje.

TG 2 Balkonger, terrasser og rom under balkonger

Terrasse mot sør:
Konstruksjoner og overflater i treverk. Overbygd. Fundamentert i bolig.

Terrasse mot nord:
Konstruksjoner og overflater i treverk. Delvis overbygd. Fundamentering er ikke synlig.

Veranda mot sør/vest:
Konstruksjoner og overflater i treverk. Delvis overbygd. Fundamentering er ikke synlig.

Vurdering av avvik:

- Rekkverket er for lavt i forhold til dagens krav til rekkverkshøyder.
- Det er værslitt/oppsprukket trevirke/trepaneler.

Forenklet konstruksjon som krever ekstra ettersyn og vedlikehold. Konstruksjon fundamentert direkte på terreng vil normalt bevege seg som følge av setninger i grunnen og tele. Tilstandsgrad gitt pga. nevnte forhold.

Konsekvens/tiltak

- Det er ikke krav om utbedring av rekkverkshøyde opp til dagens forskriftskrav.
- Det må foretas tiltak for å lukke avviket.



Knekt flis ved inngangsparti.

TG 2 Utvendige trapper

Betongtrapp.

Vurdering av avvik:

- Det er påvist andre avvik:

Det mangler håndløper i trappeløp. Tilstandsgrad gitt pga. nevnte forhold.

Konsekvens/tiltak

- Det må foretas tiltak for å lukke avviket.

Tilstandsrapport

Konsekvensen av manglende håndløper kan være fallulykker, tiltak for å bedre sikkerheten anbefales.



Trapp til kjeller.

INNVENDIG

TG 2 Overflater

Gulv er i hovedsak preget av:
Fliser. Laminat. Tregulv. Belegg. Betong.

Vegger er i hovedsak preget av:
Panel. Murpuss. Malte plater. Fliser.

Himlinger er i hovedsak preget av:
Panel. Himlingsplater. Betong.

Vurdering av avvik:

- Det er påvist andre avvik:

Gulv er feilmontert enkelte steder, endeskjøter er ikke tilstrekkelig forskjøvet. Ikke registrert skade som følge av feilmontering, kan gi kortere brukstid. Bom under flis registrert i entre. Tilstandsgrad gis pga. nevnte forhold.

Konsekvens/tiltak

- Det må foretas tiltak for å lukke avviket.

Behov for noe vedlikehold og utbedringer.

Tilstandsrapport

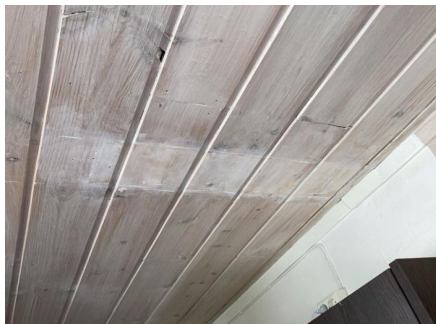

Merker etter tidligere vegg i himling.



Manglende håndverksmessig utførelse på deler av arbeid.

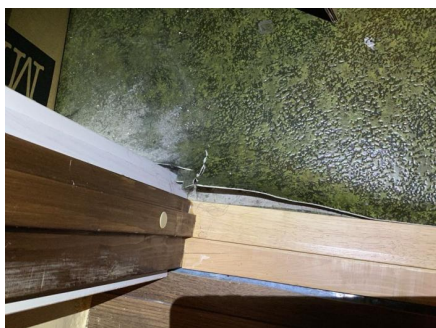

Løst belegg på gulv på bod i kjeller.

TG 2 Etasjeskille/gulv mot grunn

Etasjeskiller i trekonstruksjoner. Etasjeskiller i betong. Støpt gulv på grunn.

Vurdering av avvik:

- Målt høydeforskjell på over 15 mm gjennom hele rommet. Tilstandsgrad 2 gis med bakgrunn i standardens krav til godkjente måleavvik.

Erfaringsmessig kan eldre etasjeskiller ha skjulte skader, spesielt over grunnmur og det gjøres oppmerksom på risikoen. Skjevheter i etasjeskiller, dette er normalt byggeåret tatt i betraktning. Deler av bygningsdelen er skjult, har en alder som øker sannsynligheten for skjulte feil og har brukt opp mye av sin forventede brukstid. Tilstandsgrad gis pga. nevnte forhold.

Konsekvens/tiltak

- For å få tilstandsgrad 0 eller 1 må høydeforskjeller rettes opp. Det vil imidlertid sjelden være økonomisk rasjonelt som et enkeltstående tiltak i en bolig som dette. Dersom boligen en gang skal renoveres, kan man vurdere slike tiltak.

Det er ikke registrert synlige avvik som tilsier at man må påregne umiddelbare tiltak, men da store deler av konstruksjon er skjult anbefaler jeg ytterligere undersøkelser.



Helningsavvik på 19 mm ble målt på soverom mot sør/øst i loftsetasje.

TG 0 Radon

Det er fremlagt dokumentasjon på radonmåling og målinger ligger under grenseverdier.

Tilstandsrapport



Eiendommen ligger i et område som er markert med moderat til lav aktsomhet i kartet.

TG 2 Pipe og ildsted

Elementpipe.

Antall ildsteder i boligen:

3

Vurdering av avvik:

- Ildfast plate mangler på gulvet under sotluke/feieluke på pipe.
- Det er påvist sprekker i ildfast stein inne i ovnen.

Deler av bygningsdelen er skjult, har en alder som øker sannsynligheten for skjulte feil og har brukt opp mye av sin forventede brukstid. Tilstandsgrad gitt pga. nevnte forhold.

Konsekvens/tiltak

- Det anbefales å montere ildfast plate under luker på pipe.

Det anbefales en kontroll av pipe og ildsteder. Det gjøres oppmerksom på at det er det lokale brann- og feiervesen som fører tilsyn med piper og ildsteder i hver enkelt kommune. Ovner og oppvarmingskilder er ikke funksjonstestet av takstmann.



Sprukket plate i ovn.



Feieluke på kjellerstue i kjeller.

TG 2 Rom Under Terreng

Punktet må sees i sammenheng med 'Drenering'

Grunnmur i lettklinkerblokker. Innvendige utforede vegger av tre på deler av grunnmur. Gulv støpt på grunn.

Vurdering av avvik:

- Det er påvist indikasjoner på noe fuktgjennomtrenging i kjellergulv.
- Det er påvist indikasjoner på noe fuktgjennomtrenging inn i kjellermur.

Tilstandsrapport

Fuktopptrekk via fundament og gulv må påregnes på eldre kjellere/underetasjer selv om fuksikring utbedres. Utførede vegger under terreng er å betrakte som en risikokonstruksjon, det vil si en konstruksjon som erfaring viser at har høy skadefrekvens. Hulltaking er utført for å tilfredsstille forskrift. Dette punktet må ses i sammenheng med "drenering, grunnmur og fundamenter". Tilstandsgrad gitt pga. nevnte forhold.

Konsekvens/tiltak

- Det påviste fuktnivå gir grunn til å overvåke konstruksjonen jevnlig for å se utvikling over tid, og eventuelt foreta tiltak for å unngå fuktskader.

Det anbefales å gjøre ytterligere undersøkelser sammen med overvåkning av konstruksjon for å følge med på evt. utvikling. Deretter kan man bestemme hvilken konkrete tiltak som bør gjøres.

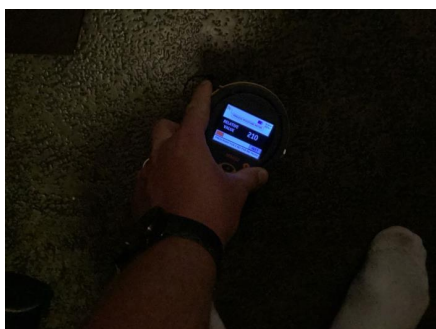

Ved enkle fuktsøk med fuktindikator registrerte jeg ingen unormale verdier.

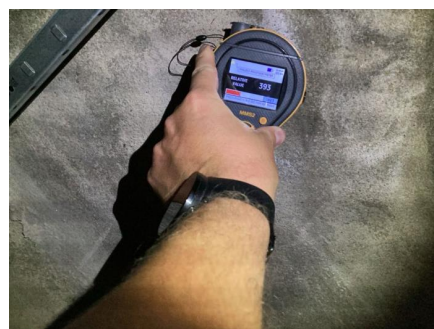

Ved enkle fuktsøk med fuktindikator registrerte jeg unormale verdier.



Fuktmåling ble foretatt, jeg målte tørre verdier i konstruksjon.

TE 2 Innvendige trapper

Trapp i trekonstruksjon.

Vurdering av avvik:

- Åpninger i rekkverk er større enn dagens forskriftskrav til rekkverk i trapper.
- Åpninger mellom trinn i innvendig trapp er større enn dagens forskriftskrav.
- Det mangler håndløper på vegg i trappeløpet.
- Rekkverkshøyder er under dagens forskriftskrav til rekkverk i trapper.

Knirk i trapp registrert. Tilstandsgrad gitt pga. nevnte forhold.

Konsekvens/tiltak

- Håndløper bør monteres, men det var ikke krav på byggetidspunktet.
- Det er ikke krav om utbedring av rekkverkshøyder opp til dagens krav.

TE 1 Innvendige dører

Tredører. Glassfelt i enkelte dører.

Selgers opplysning:

Dører er justert etter befaringen, så nå fungerer dører som de skal.

Tilstandsrapport

VÅTROM

LOFTSETASJE > BAD

Generell

Gulvbelegg. Malte plater på vegg. Panel i himling. Servant med underskap. Speil. Badekar. Gulvmontert toalett. Naturlig avtrekk. Ventil i himling. Tilluft i dør. Panelovn. Plastsluk.

Vurdering av avvik:

- Våtrommet må oppgraderes for å tåle normal bruk etter dagens krav.

Med bakgrunn i at våtrommet er ca. 36 år, eldre våtrom erfaringsmessig er utsatt for lekkasjer og påviste avvik må våtrommet påregnes oppgradert. Det er blant annet avvik på membran og ventilasjon. Det gjøres oppmerksom på at våtrommet er vurdert ut fra kravene som gjaldt da det ble bygget og dagens krav. Våtrommet er gitt en samlet vurdering på grunn av en tilstand som gjør at våtrommet ikke tåler dagens normale bruk. Forhold rundt overflater, gulv, sluk, membran/tettesjikt, sanitærutstyr og ventilasjon er allikevel vurdert slik det skal i forskriften, men under samme punkt. Tilstandsgrad gitt pga. nevnte forhold.

Konsekvens/tiltak

- Andre tiltak:

Kjøper må ta stilling til om de vil bruke våtrommet annerledes enn det dagens regelverk legger opp til, rengjøre sluket ofte og følge nøye med på om det er tegn på fuktskader osv. Jeg anbefaler full oppgradering av våtrommet siden det ikke tilfredsstiller dagens krav noe som er grunnlaget for å tåle dagens bruk. Kostnadsestimatet er vurdert ut fra full oppussing av hele våtrommet.

Kostnadsestimat: 100 000 - 300 000



Ved bruk av fuktindikator på utsatte steder registrerte jeg ingen unormale verdier. Kontroll av sluk.

LOFTSETASJE > BAD

Tilliggende konstruksjoner våtrom

Hulltaking er foretatt uten å påvise unormale forhold. Hullet er tatt på det mest hensiktsmessige stedet som var mulig på befaringen og for å tilfredsstille kravet i forskrift.

Tilstandsrapport



Ved fuktmåling ble det registrert tørre verdier.

1. ETASJE > BAD

Generell

Fliser på gulv og vegg. Himlingsplater. Servant med underskap. Speilskap. Dusjvegger. Opplegg for vaskemaskin. Gulvmontert toalett. Ventilasjonsvifte. Ventil på vegg. Tilluft i dør. Plastsluk.

1. ETASJE > BAD

1 TG 1 Overflater vegger og himling

Beskrivelse står under punktet generell.

1. ETASJE > BAD

1 TG 2 Overflater Gulv

Beskrivelse står under punktet generell.

Vurdering av avvik:

- Det er påvist at flisfuger har riss/sprekker.

Tilstandsgrad gitt pga. nevnte forhold.

Konsekvens/tiltak

- Andre tiltak:

Avviket forkorter brukstiden på våtrommet. Konsekvensen av påviste avvik kan for eksempel være redusert brukstid og fuktskader.



Riss i kanten på nedsenk i dusjsone.

1. ETASJE > BAD

1 TG 2 Sluk, membran og tettesjikt

Tilstandsrapport

Beskrivelse står under punktet generell.

Vurdering av avvik:

- Mer enn halvparten av forventet brukstid er passert på membranløsningen.
- Mer enn halvparten av forventet brukstid er passert på slukløsningen.

Dusjing direkte på vegg/gulv gir økt belastning på konstruksjon. Det kan generelt ikke gis garanti for flislagte flater, da membran ikke kan kontrolleres. Det er ikke fremlagt godkjent dokumentasjon på utførelsen. Tilstandsgrad gitt pga. nevnte forhold.

Konsekvens/tiltak

- Sluket må sjekkes og rengjøres jevnlig.
- Overvåk tilstanden jevnlig. For å få tilstandsgrad 0 eller 1 må slukløsningen skiftes ut og sannsynligvis må også membransjiktet skiftes/utbedres. Det er imidlertid vanskelig å si noe om tidspunktet for når dette er nødvendig.

Det er viktig å ta hensyn til bruksmønsteret som har vært i boligen, blir bruksmønsteret endret blir også forutsetningene for konstruksjonene endret. Innhent dokumentasjon, om mulig.



Kontroll av sluk.



Ved bruk av fuktindikator på utsatte steder registrerte jeg ingen unormale verdier.

1. ETASJE > BAD

TE 2 Sanitærutstyr og innredning

Beskrivelse står under punktet generell.

Vurdering av avvik:

- Det er påvist skader på innredning.

Tilstandsgrad gitt pga. nevnte forhold.

Konsekvens/tiltak

- Lokal utbedring må utføres.

Generelt behov for vedlikehold og utbedring.



Svelleskadet innredning.

1. ETASJE > BAD

Tilstandsrapport

TG 1 Ventilasjon

Beskrivelse står under punktet generell.



På grunn av viftens utforming fikk jeg ikke utført test med ark som beskrevet i NS3600. Viften fungerte på befaringsdagen.

1. ETASJE > BAD

TG 0 Tilliggende konstruksjoner våtrom

Hulltaking er foretatt i himling under bad, uten å påvise unormale forhold. Hullet er tatt på det mest hensiktsmessige stedet som var mulig på befaringen og for å tilfredsstille kravet i forskrift.



Ved fuktmåling ble det registrert tørre verdier.

KJØKKEN

1. ETASJE > KJØKKEN

TG 1 Overflater og innredning

Kjøkkeninnredning med laminerte skrog. Glatte fronter. Benkeplate er laminert. Flislagt over benkeplate. Belysning over deler av benkeplate. Komfyrvakt. Glassfelt i enkelte overskap. Kjøkkenvifte med omluft. Kjøkkenkum.

Plass til integrert:

Komfyr. Steketopp. Oppvaskmaskin. Mikro. Kjøle/fryseskap.

Tilstandsrapport



Lite hakk ved håndtak.



Ved bruk av fuktindikator registrerte jeg ingen unormale verdier.

1. ETASJE > KJØKKEN

TG 2 Avtrekk

Beskrivelse står under punktet "Overflater og innredning".

Vurdering av avvik:

- Det er kun kullfilterventilator på kjøkkenet og heller ikke andre forserte/mekaniske avtrekksløsninger fra kokesonen.

Tilstandsgrad gitt pga. nevnte forhold.

Konsekvens/tiltak

- Om mulig bør det etableres mekanisk/forsert avtrekk ut fra kokesonen.



Ved test av avtrekksvifte som beskrevet i NS3600, fungerte viften som tiltenkt.

TEKNISKE INSTALLASJONER

TG 2 Vannledninger

Synlige vannrør i:
Metall. Plast.

Undersøkelsene er gjort etter krav i Forskrift til avhendingslova (tryggere bolighandel), gjør allikevel oppmerksom på at jeg ikke er fagperson på området.

Vurdering av avvik:

- Mer enn halvparten av forventet brukstid er passert på innvendige vannledninger.

Deler av bygningsdelen er skjult, har en alder som øker sannsynligheten for skjulte feil og har brukt opp mye av sin forventede brukstid. Tilstandsgrad gitt pga. nevnte forhold.

Konsekvens/tiltak

- I forbindelse med oppgradering av våtrom vil det være naturlig med utskiftning av rør.

Jeg anbefaler kontroll av røropplegg utført av fagperson.

Tilstandsrapport



Selgers opplysning:
Det var en liten drypplekkasje fra kobling, denne ble utbedret på egeninnsats.



Stoppekran plassert i kjeller.

Avløpsrør

Synlige avløpsrør i:
Plast.

Undersøkelsene er gjort etter krav i Forskrift til avhendingslova (tryggere bolighandel), gjør allikevel oppmerksom på at jeg ikke er fagperson på området.

Vurdering av avvik:

- Mer enn halvparten av forventet brukstid er passert på innvendige avløpsledninger.

Deler av bygningsdelen er skjult, har en alder som øker sannsynligheten for skjulte feil og har brukt opp mye av sin forventede brukstid. Tilstandsgrad gitt pga. nevnte forhold.

Konsekvens/tiltak

- Det er ikke behov for utbedringstiltak siden anlegget fungerer i dag, men ut ifra alder kan skader plutselig oppstå på eldre anlegg.
- I forbindelse med oppgradering av våtrom vil det være naturlig med utskifting av rør.

Jeg anbefaler kontroll av røropplegg utført av fagperson.



Stakeluke på teknisk rom.

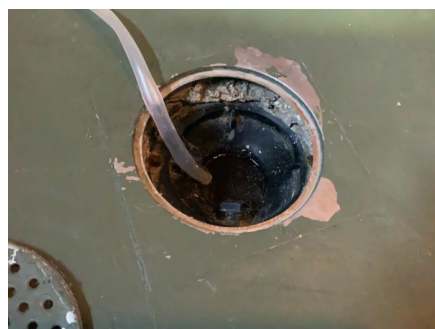

Sluk på teknisk rom.

Ventilasjon

Ventilasjonen består av ventilasjonsvifte og naturlig avtrekk. Frisk tilluft blir tilført gjennom ventil i yttervegg, ventiler i vindu eller gjennom aktiv lufting med vinduer. Brukt luft suges ut av ventilasjonsvifte eller naturlig oppdrift. Etter dagens bruk vurderes ventilasjon som tilfredsstillende. Gjør oppmerksom på at ved endret bruk kan situasjonen ofte bli annerledes.

Varmtvannstank

Varmtvannstank på ca. 200 liter.

Tilstandsrapport



Varmtvannsbereider lokalisert teknisk rom.

TG 10 Andre installasjoner

Oppvarming består av:
Strøm. Vedfyring.

I hovedsak ved hjelp av:
Vedovner. Panelovner. Varmepumper. Varme i gulv.

Oppvarmingskilder er ikke funksjonstestet av takstingeniøren.

Selgers opplysning:
- Varme i gulv på: Entré. Bad i 1. etg. Kjellerstue.
- Det har vært utført service på varmpumpe i kjeller i 2021.

TG 1 Elektrisk anlegg

Dette er en forenklet kontroll begrenset til de spørsmål og undersøkelser som forskrift til avhendingslova (tryggere bolighandel) § 2-18 inneholder. Dette kan ikke sammenlignes med en kontroll utført av offentlig myndighet (Det lokale eltilsyn) eller registrert elektrovirksomhet, og en bygnings sakkyndig har verken kompetanse eller lov til å foreta en slik kontroll.

Tilstandsgraden er vurdert ut fra den forenklete og begrensede kontrollen som forskriften inneholder. El-anlegget kan ha feil og mangler som en slik forenklet undersøkelse ikke vil avdekke. Vær derfor oppmerksom på denne risikoen, og søk videre veiledning eller få en fullstendig kontroll utført av registrert elektrovirksomhet.

El-anlegg med automatsikringer. I hovedsak åpent ledningsnett.

1. Foreligger det eltilsynsrapport de siste 5 år, og det er ikke foretatt arbeid på anlegget etter denne, utenom retting av eventuelle avvik i eltilsynsrapport (dvs en el-tilsynsrapport uten avvik)?
Ja

Spørsmål til eier

2. Er det elektriske anlegget utført eller er det foretatt tilleggsarbeid på det elektriske anlegget etter 1.1.1999?
Ja Ligger flere samsvarserklæringer i boligmappe og i sikringskap.
Eksisterer det samsvarserklæring?
Ja

Inntak og sikringskap

3. Foreta en helhetsvurdering av det elektriske anlegget, dets alder, allmenne tilstand og fare for liv og helse. Bør det elektriske anlegget ha en utvidet el-kontroll?
Nei

Generell kommentar

Det har vært utvidet el-kontroll på anlegget, avvik er utbedret.

Tilstandsrapport



Sikringskap lokalisert på teknisk rom.

TG 0 Branntekniske forhold

Dette er en forenklet kontroll begrenset til de spørsmål som fremkommer under. Tilstandsgraden er basert på retningslinjer til disse spørsmålene i bransjestandarden NS3600. Dette kan ikke sammenlignes med en fullstendig kontroll av branntekniske forhold av offentlig myndighet, eller en vurdering av boligens branntekniske forhold eller prosjektering fra en rådgiver med spesialkompetanse. En bygningssakkyndig har verken kompetanse til å gi slik veiledning eller lov til å foreta en slik kontroll.

Tilstandsgraden er vurdert ut fra den forenklete og begrensede kontrollen. Det kan være feil og mangler om branntekniske forhold som en slik forenklet undersøkelse ikke vil avdekke. Vær derfor oppmerksom på denne risikoen, og søk videre veiledning eller rådgivning.

Brannslukningsapparat. Røykvarsler.
Slukkeutstyr er ikke funksjonstestet.

1. Er det mangler for brannslukningsutstyr i boligen iht. forskriftskrav på søknadstidspunktet, men minst Byggeforskrift 1985?
Nei
2. Er det skader på brannslukkingsutstyr eller er apparatet eldre enn 10 år?
Nei
3. Er det mangler på røykvarsler i boligen iht. forskriftskrav på søknadstidspunktet, men minst Byggeforskrift 1985?
Nei
4. Er det skader på røykvarslere?
Nei

TOMTEFORHOLD

Byggegrunn

Grunnundersøkelser er ikke foretatt, og tilstandsgrad er derfor ikke vurdert.

TG 2 Drenering

Punktet må sees i sammenheng 'Rom under terreng'

Det er ikke kjennskap til utbedringer av fuktsikring siden byggeår. Fuktsikringens utførelse og materiale er ikke kjent under terreng. Takvann er ført både ned i grunnen og ut på terreng.

Vurdering av avvik:

- Mer enn halvparten av forventet levetid på drenering er overskredet.

Fuktsikring under terreng er nedgravd og ikke tilgjengelig for inspeksjon, tilstandsgrad er satt ut fra opplysninger om alder og synlige forhold. Deler av bygningsdelen er skjult, har en alder som øker sannsynligheten for skjulte feil og har brukt opp mye av sin forventede brukstid. Dette punktet må ses i sammenheng med "rom under terreng og terrengforhold". Tilstandsgrad gitt pga. nevnte forhold.

Tilstandsrapport

Konsekvens/tiltak

• Overvåk tilstanden jevnlig. For å få tilstandsgrad 0 eller 1 må dreneringen skiftes ut, men tidspunktet for når dette er nødvendig er vanskelig å si noe om. Bruken av underetg/kjeller vil og være avgjørende.

Jeg anbefaler ytterligere undersøkelser. Årsaken eller årsakene til avviket er ikke avdekket da det går utover undersøkelsesnivået i denne rapporten og konsekvensen av dette er at det må gjøres ytterligere undersøkelser. Konsekvensen av påviste avvik kan for eksempel være redusert brukstid og fuktskader. Videre bruk av avfukter anbefales. Ved bruk av avfuktere er det viktig at bygningen er tett, dvs. at ventilasjonen er minst mulig. Ventiler, vinduer og dører må stenges, og sentralt ventilasjonsanlegg for gjeldende rom slås av. I tillegg bør avfuktere suppleres med en separat luftvifte som sørger for god sirkulasjon av inneluften. Luften som forlater avfukteren, kan være svært tørr. Man bør derfor ikke plassere avfukteren nært inntil tre- og platemateriale, da det kan forårsake vridning og deformasjoner.

TG 2 Grunnmur og fundamenter

Grunnmur i elementer. Støpt gulv på grunn. Murt grunnmur.

Vurdering av avvik:

• Det er registrert horisontalriss som er symptom på jordtrykk.

Fundamentering er nedgravd og ikke tilgjengelig for inspeksjon. Dette punktet må ses i sammenheng med "rom under terreng". Deler av bygningsdelen er skjult, har en alder som øker sannsynligheten for skjulte feil og har brukt opp mye av sin forventede brukstid. Malingsflass, avskalling og saltutslag på vegg, dette indikerer fuktvandring i vegger. Tilstandsgrad gitt pga. nevnte forhold.

Konsekvens/tiltak

• Andre tiltak:

Jeg anbefaler ytterligere undersøkelser. Anbefaler å følge med videre utvikling.

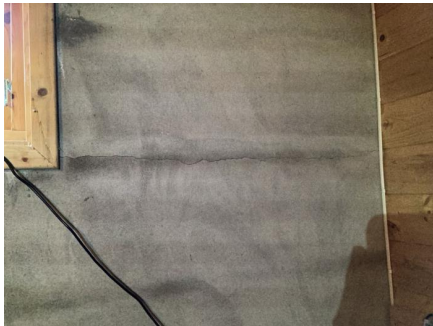

Sprekk i mur.

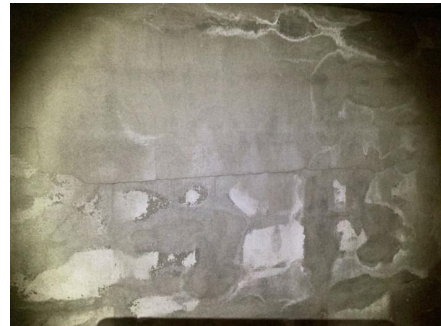

Sprekk i mur.

TG 0 Terrengforhold

Eiet tomt på 638,50 m² som er opparbeidet med plen og beplantning. Gruset gårdsplass.

TG 2 Utvendige vann- og avløpsledninger

Eiendommen er tilknyttet offentlig vann, via privat vannledning.

Eiendommen er tilknyttet offentlig avløp, via privat avløpsledning.

Vurdering av avvik:

• Mer enn halvparten av forventet brukstid er passert på utvendige avløpsledninger.

• Mer enn halvparten av forventet brukstid er passert på utvendige vannledninger.

Bygningsdelen er skjult, har en alder som øker sannsynligheten for skjulte feil og har brukt opp mye av sin forventede brukstid. Tilstandsgrad gitt pga. nevnte forhold.

Konsekvens/tiltak

• Det er ikke behov for utbedringstiltak siden anlegget fungerer i dag, men ut ifra alder kan skader plutselig oppstå på eldre anlegg.

Tilstandsrapport

Jeg anbefaler kontroll av røropplegg utført av fagperson.

Arealer, byggetegninger og brannceller

Standard gjeldende fra 01.01.2024

Arealmålinger og arealoppsett er basert på Norsk standard 3940:2023 Areal- og volum-beregninger av bygninger. Arealet gjelder for tidspunktet da boligen ble målt

Hva er måleverdig areal?

Arealet i rommet må ha minst 1,90 m fri høyde over gulvet og minst bredde på 0,60 m. Et loft med skråtak vil for eksempel bare få registrert målbart areal der høyden er minst 1,90 m og bredden minst 0,60 m. Rommet må ha dør eller luke, og gangbart gulv.

Hva er bruksareal?

BRA = BRA-i + BRA-e + BRA-b

Bruksarealet for bygningen er bruttoarealet minus arealet som opptas av yttervegger.

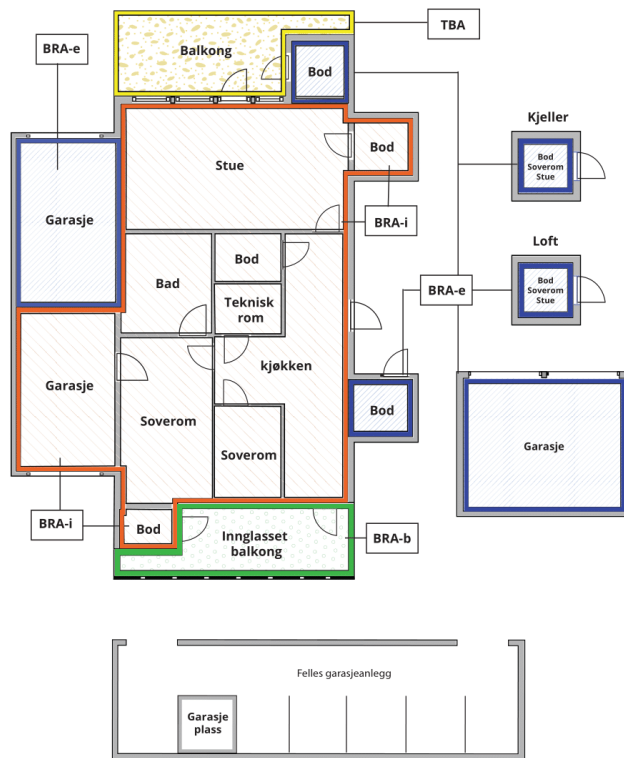

Carport og/eller garasjeplass i felles garasjeanlegg er ikke måleverdig areal

Internt bruksareal (BRA-i)	Arealet innenfor boenheten(e)
Eksternt bruksareal (BRA-e)	Arealet av alle rom utenfor boenheten(e) og som tilhører denne, slik som for eksempel bod
Innglasset balkong mv (BRA-b)	Arealet av innglasset balkong, veranda eller altan når denne er tilknyttet boenheten(e)
Terrasse- og balkongareal (TBA)	Arealet av terrasser, åpne balkonger og åpen altan tilknyttet boenheten(e)

Gulvareal (GUA)

Er sum av BRA (bruksareal) og ALH (areal med lav takhøyde).

Areal med lav takhøyde (ALH) er ikke måleverdig areal, som skyldes skråtak og lav himlingshøyde.

GUA kan opplyses i markedsføring der det er aktuelt for den konkrete boligen og kun sammen med BRA-i, for eksempel der gulvflaten har en verdi og har funksjon ved møblering og bruk av rommene. Ikke innredet areal som kaldloft, måles og oppgis normalt ikke.

Arealet kan ikke alltid fastsettes nøyaktig

Areal kan være komplisert eller umulig å måle opp nøyaktig fordi det er vanskelig å fastslå tykkelsen på innervegger, skjevheter i og utforming av bygningskonstruksjoner som karnapp, buer og vinkler som ikke er rette, åpne rom over flere etasjer og så videre.

Eiendommens markedsverdi kan ikke baseres på en matematisk beregning basert på antall kvadratmeter opplyst i rapporten. Opplysninger om areal kan altså ikke alene benyttes for å beregne eiendommens verdi.

Den bygningsfaglige kan avdekke eventuelle bruksendringer og avvik i branncelleinndeling

Den bygningsfaglige ser på byggetegninger hvis de er tilgjengelige og dette er en del av oppdraget, og vurderer bruken av boligen opp mot tegningene. Hvis den bygningsfaglige avdekker at en bolig ikke ser ut til å være delt opp i brannceller etter kravene i byggeteknisk forskrift på befaringstidspunktet, skal det opplyses om dette.

Reglene om bruksendring og brannceller kan være kompliserte. Søk videre faglige råd om rapporten ikke gir deg svar. Den bygningsfaglige kan ikke vurdere og svare på alle spørsmål, og kan heller ikke vite om kommunen kan gi unntak for kravene som gjelder. [Vil du vite mer?](#)

Om brannceller

En branncelle er hele eller avgrensede deler av en bygning hvor en brann fritt kan utvikle seg uten at den kan spre seg til andre bygninger eller andre deler av bygningen i løpet av en fastsatt tid.

Om bruksendring

Bruksendring er å endre bruken av et rom fra en tillatt bruk til en annen. Dette kan kreve søknad og tillatelse, for eksempel hvis du endrer et rom fra bod til soverom eller arbeidsrom, eller hvis du endrer en bolig til to separate boliger.

Rom for varig opphold har krav til takhøyde, romstørrelse, rømningsvei og lysforhold som må være oppfylt. Du kan søke kommunen om unntak for kravene, men kan ikke regne med å få unntak for krav som går på helse og sikkerhet, for eksempel krav til rømningsvei.

Bruksendring som krever godkjenning, og som ikke er søkt bruksendret, er ulovlig. Kommunen kan etter plan- og bygningsloven kapittel 32 forfølge overtredelser. Kommunen kan pålegge deg å avslutte den ulovlige bruken, eventuelt å rette eller tilbakeføre rommet til godkjent bruk.

Arealer

Enebolig

Ny arealstandard

Etasje	Bruksareal BRA m ²			SUM	Terrasse- og balkongareal (TBA)	Ikke måleverdig areal (ALH)	Gulvareal (GUA)
	Internt bruksareal (BRA-i)	Eksternt bruksareal (BRA-e)	Innglasset balkong (BRA-b)				
Loftsetasje	44			44	8	18	62
1. etasje	75	21		96	68		96
Kjeller	95			95			95
SUM	214	21			76	18	253
SUM BRA	235						

Romfordeling

Etasje	Internt bruksareal (BRA-i)	Eksternt bruksareal (BRA-e)	Innglasset balkong (BRA-b)
Loftsetasje	Bad , Soverom 1, Bod , Soverom 2, Soverom 3, Gang		
1. etasje	Bad , Entré , Soverom , Stue, Kjøkken	Garasje	
Kjeller	Bod 1, Bod 2, Bod 3, Gang , Bod 4, Teknisk rom , TV-stue		

Kommentar

Det gjøres oppmerksom på at det er forskjeller i regelverket på ny og gammel arealstandard, derfor må man se oppstillingene hver for seg.

Oppmålt med lasermåler.

Målt takhøyde loftsetasje: Varierende, målt 2,38 m og skråhimling.

Målt takhøyde 1. etasje: Varierende, målt 2,43 m.

Målt takhøyde kjeller: Varierende, målt 2,40 m.

Se forutsetninger i rapporten angående arealregler.

Det totale bruksarealet er alltid større enn summen av arealene fra hvert enkelt rom. Boenhetens totale bruksareal inneholder også arealer for innvendige vegger.

Følgende areal er medtatt i gulvareal (ikke måleverdig areal):

Alle rom i loftsetasje har deler av areal som ikke er måleverdig.

Følgende areal er medtatt i åpent areal(TBA):

Areal terrasse mot sør/vest: 62 m²

Areal terrasse mot nord: 6 m²

Areal veranda i loftsetasje: 8 m²

Lovlighet

Byggetegninger

Det foreligger ikke tegninger

Kommentar:

Nødvendig dokumentasjon foreligger ikke, faktisk bruk av rom og det som er byggemeldt er ikke undersøkt. Jeg anbefaler at dette undersøkes.

Opplysning fra kommunen:
Det finnes ingen tegninger.

Brannceller

Er det påvist synlige tegn på avvik i branncelleinndeling ut ifra dagens byggeteknisk forskrift?

Ja Nei

Nyere håndverkstjenester

Er det ifølge eier utført håndverkstjenester på boligen siste 5 år?

Ja Nei

Kommentar: Se eventuelle opplysninger under "Tilbygg / modernisering" i rapporten.

Krav for rom til varig opphold

Er det påvist avvik i forhold til rømningsvei, dagslysflate eller takhøyde?

Ja Nei

Kommentar:

- Det er observert rom som ikke tilfredsstill NS3600 sitt krav om dagslysflate, forholdet gjelder soverom i 1. etasje og kjellerstue.
- Vurderingen er gjort etter gjeldene teknisk forskrift på befaringstidspunktet. Veiledningen til byggeteknisk forskrift angir en rekke preaksepterte ytelser som oppfyller forskriftens funksjonskrav ang. rømning. Der veiledningen til byggeteknisk forskrift ikke er dekkende eller den begrenser ønsket utforming av en bygning, kan man fravike de preaksepterte ytelsene i veiledningen. Man må da dokumentere med en selvstendig analyse at forskriftskravet er ivaretatt. Det er ikke fremvist noe selvstendig analyse av rømning. Jeg har påvist avvik i forhold til rømningsvei og dette må undersøkes ytterligere. Forholdet gjelder kjellerstue.
- Lavere takhøyde enn 2,20 m er registrert.

Total fordeling mellom P-ROM og S-ROM

Tabellen under viser fordelingen av P-ROM og S-ROM etter veiledningen til NS 3940: 2012. Dette er til informasjon og til sammenligning. Tallene er omtrentlige, kan avvike fra faktiske målinger og er ikke juridisk bindende

	P-ROM(m2)	S-ROM(m2)
Enebolig	147	88

Befarings - og eiendomsopplysninger

Befaring

Dato	Til stede	Rolle
05.8.2024	Petter Wangen	Takstingeniør
	Linn-Hege Kristensen	Kunde

Matrikkeldata

Kommune	gnr.	bnr.	fnr.	snr.	Areal	Kilde	Eieforhold
3411 RINGSAKER	30	81	0	0	638.5 m ²	Statens kartverk.	Eiet

Adresse

Dalbyvegen 45

Hjemmelshaver

Kjell Christian Bang Røger. Andel 1/2.

Linn-Hege Kristensen. Andel 1/2.

Kommentar

Det tas forbehold om feil og mangler i kartet.

Eiendomsopplysninger

Adkomstvei

Eiendommen er tilknyttet offentlig vei, via privat adkomst.

Regulering

Reguleringsplan: Elgly.

Kjøper bør å sette seg inn i planer som gjelder eiendommen. Her vil det være informasjon som blant annet er styrende for eiendommens utnyttelse og bruk.

Tinglyste/andre forhold

(Kartgrunnlag for regulering, areal og kommuneplan: ©GEOVEKST (Statens kartverk) og Norsk institutt for skog og landskap. Det tas forbehold om feil og mangler i kartet).

Kommuneplan

Kommuneplanens arealdel 2022-2026

Kjøper bør sette seg inn i planer som gjelder eiendommen. Her vil det være informasjon som blant annet er styrende for eiendommens utnyttelse og bruk.

Kilder og vedlegg

Dokumenter

Beskrivelse	Dato	Kommentar	Status	Sider	Vedlagt
Egenerklæring	30.07.2024	Eiers egenerklæring er gjennomlest, se vurderinger i rapporten for utfyllende informasjon.	Gjennomgått		Nei
Energiattest	07.05.2024		Gjennomgått		Nei
Dokumentasjon våtrom			Finnes ikke		Nei
Takstingeniørens arealskisse fra befarings	05.08.2024	Ligger tilgjengelig i Samspell.	Gjennomgått		Nei
Eiendomsverdi.no og Statens kartverk.	03.05.2024		Gjennomgått		Nei
Samsvarserklæringer el-anlegg.	11.07.2024	Retting av el kontroll.	Gjennomgått		Nei
Byggegodkjente tegninger			Finnes ikke		Nei
Ferdigattest/Midlertidig brukstillatelse			Finnes ikke		Nei
Situasjonskart	05.08.2024	Hentet fra kommunens kartverk.	Gjennomgått		Nei
Ubekreftet grunnbok	05.08.2024		Gjennomgått		Nei
E-post til kunde med forberedelser til befarings	07.05.2024	Sendt til kunde.	Gjennomgått		Nei
Dokumentasjon radon	25.06.2024		Gjennomgått		Nei

Tilstandsrapportens avgrensninger

STRUKTUR • REFERANSENIVÅ • TILSTANDSGRADER

- Rapporten er basert på innholds krav i Forskrift til avhendingslova (tryggere bolighandel). Formålet er å gi en tilstandsanalyse til bruk for den som bestiller og/eller i et salg til forbruker, og ikke for andre tredjeparter. Rapportens omfang, struktur, metode og begrepsbruk følger i hovedsak Norsk Standard NS 3600:2018 (Teknisk tilstandsanalyse ved omsetning av bolig), samt Takstbransjens retningslinjer ved tilstandsrapportering for boliger og Takstbransjens retningslinjer for arealmåling.
- Tilbakeholdt eller uriktig informasjon som har betydning for vurderingen, er ikke bygningssakkyndiges ansvar. Rapporten beskriver avvik, altså en tilstand som er dårligere enn referansenivået. Rapporten framhever normalt ikke positive sider ved boligen ut over det som fremgår av tilstandsgradene.
- Tilstanden angis i rapporten og gir uttrykk for en gitt forventet tilstand blant annet vurdert ut fra alder og normal bruk slik:

i) **Tilstandsgrad 0, TG0:** Ingen avvik eller skader. I tillegg må bygningsdelen være tilnærmet ny, mindre enn 5 år, og det foreligger dokumentasjon på faglig god utførelse.

ii) **Tilstandsgrad 1, TG1:** Mindre avvik. Normal slitasje. Strakstiltak ikke nødvendig. TG1 kan gis når bygningsdelen er tilnærmet ny og det ikke foreligger dokumentasjon på faglig god utførelse.

iii) **Tilstandsgrad 2, TG2:** Vesentlige avvik, og mindre avvik som etter NS 3600 gir TG 2, men som ikke nødvendigvis krever umiddelbare tiltak. I denne rapporten kan TG2 i Rapportsammendrag være inndelt i TG2 som krever tiltak og de som ikke krever umiddelbare tiltak. Konstruksjonen har normalt enten feil utførelse, en skade eller symptomer på skade, sterk slitasje eller nedsatt funksjon. Vedlikehold eller tiltak trengs i nær fremtid, det er grunn til å varsle fare for skader på grunn av alder eller overvåke spesielt på grunn av fare for større skade eller følgeskade. For skjulte konstruksjoner vil alder i seg selv være et symptom som kan gi TG2. For synlige konstruksjoner kan alder sammen med andre symptomer og momenter gi TG2. Avvik under TG2 kan gis sjablongmessig anslag.

iv) **Tilstandsgrad 3, TG3:** Store eller alvorlige avvik. Kraftige symptomer på forhold som man må regne med trenger utbedring straks eller innen kort tid. Påvist funksjonssvikt eller sammenbrudd. Avvik under TG3 skal gis sjablongmessig anslag.

v) **Tilstandsgrad TGiu:** Ikke undersøkt/ikke tilgjengelig for undersøkelse.

- Ved TG0 og TG1 gis det normalt ingen begrunnelse for valg av tilstandsgrad, fordi bygningen eller bygningsdelen da bare har normal slitasje. For anbefalte tiltak ved TG2 og TG3 må bruker av rapporten vurdere om tiltakene er nødvendige og lønnsomme. Hva det vil koste å utbedre rom eller bygningsdeler er et sjablongmessig anslag basert på registrert avvik og angitte tiltak i rapporten. Anslaget er gitt på generelt grunnlag og basert på erfaringstall i seks intervaller, og kan ikke forveksles med en konkret vurdering og tilbud fra en entreprenør eller håndverker. Det må eventuelt innhentes tilbud for en nærmere undersøkelse, og konkret og nøyaktig vurdering av utbedringskostnad. Kostnader til ikke oppdagede avvik/utbedringer/feil kan forekomme. Utbedringskostnad avhenger av personlige preferanser og markedspris på materialer og tjenesteyter.

PRESISERINGER

- Avvik vurderes ut fra tekniske forskrifter på godkjenningstidspunktet for bygget. Noen bygningsdeler vurderes

etter gjeldende teknisk forskrift på befaringstidspunktet. Dette gjelder blant annet:

i) Bad, vaskerom (våtrom)

ii) Forhold rundt brann, rømming, sikkerhet, for eksempel rekkverkshøyder/åpninger, ulovlige bruksendringer, brannceller mv.

- For skjulte konstruksjoner slik som vann og avløp uten dokumentasjon, er kvalitet og alder vurdert.

- Fastmonterte installasjoner, for eksempel innfelt belysning (downlights), demonteres ikke for å sjekke dampspærren bak. Dette av hensyn til bygningssakkyndiges kompetanse og risikoen for skade.

- Kontroll av fukt i konstruksjonen ved hulltaking i bad og vaskerom (våtrom), rom under terreng (kjelleretasje, underetasje og sokkeletasje) eller andre bygningsdeler skjer etter eiers aksept. Hulltaking av våtrom og rom under terreng kan unntaksvis unnlates, se Forskrift til Avhendingsloven.

- Kontroll av romfunksjoner for P-ROM utføres kun når det ikke foreligger godkjente og byggemeldte tegninger, eller når tegninger ikke stemmer med dagens bruk.

- Bygningssakkyndig gir en forenklet vurdering av branntekniske forhold og elektriske installasjoner i boligen dersom det er mer enn fem år siden sist boligen hadde el-tilsyn. Bygningssakkyndig kan anbefale å konsultere offentlige myndigheter eller kvalifisert elektrofaglig fagperson ved behov for grundigere undersøkelser.

TILLEGGSENDERSØKELSER

Etter avtale kan tilstandsanalysen utvides til også å omfatte tilleggsundersøkelser utover minimumskravet i forskriften.

BEFARINGEN

Rapporten gir en vurdering av byggverk og bygningsdeler som bygningssakkyndig har observert, og som fremkommer av Forskrift til avhendingsloven. Rapporten er likevel ingen garanti for at det ikke kan finnes skjulte feil, skader og mangler. NS 3600:2018 (Teknisk tilstandsanalyse ved omsetning av bolig) har undersøkelsesnivå fra 1 til 3, der undersøkelsesnivå 1 er det laveste og baseres på visuell observasjon. Rapporten baseres på undersøkelsesnivå 1 med få unntak (våtrom og rom under terreng). I praksis betyr dette at gjennomføringen av befaringen begrenses som følger:

- Det utføres kun visuelle observasjoner på tilgjengelige flater uten fysiske inngrep (f.eks. riving).

- Flater som er skjult av snø eller på annen måte ikke er tilgjengelig eller skjult, blir ikke kontrollert. Det foretas ikke funksjonssprøving av bygningsdeler, som isolasjon, piper, ventilasjon, el. anlegg, osv.

- Det gis ingen vurdering av boligens tilbehør, hvite- og brunevarer og annet inventar. Dette gjelder også integrert tilbehør.

- Inspisering av yttertak er basert på det som er synlig, normalt på insiden fra loftet og utvendig fra stige/bakkenivå. Befaring av tak må være sikkerhetsmessig forsvarlig for å kunne gjennomføres.

- Stikkprøvetakninger er utvalgt tilfeldig og kan innebære kontroll under overflaten med spiss redskap eller lignende.

Tilstandsrapportens avgrensninger

UTTRYKK OG DEFINISJONER

- Tilstand: Byggverkets eller bygningsdelens tekniske, funksjonelle eller estetiske status på et gitt tidspunkt.
- Symptom: Observerbart forhold som gir indikasjon på hvilken tilstand et byggverk eller en bygningsdel befinner seg i. Benyttes ved beskrivelse av avvik.
- Skadegjørere: Zoologiske eller biologiske skadegjørere, i hovedsak råte, sopp og skadedyr.
- Fuktøk: Overflatesøk med egnet søkeutstyr (fuktindikator) eller visuelle observasjoner.
- Fuktmåling: Måling av fuktinnhold i materiale eller i bakenforliggende konstruksjon ved bruk av egnet måleutstyr (blant annet hammerelektrode og pigger).
- Utvidet fuktøk (hulltaking): Boring av hull for inspeksjon og fuktmåling i risikoutsatte konstruksjoner, primært i tilstøtende vegger til bad, utforede kjellervegger og eventuelt i oppforede kjellergulv.
- Normal slitasjegrade: Forventet nedsliting av materiale i overflaten som er basert på enkle visuelle observasjoner. Kan vurderes sammen med bygningsdelens alder.
- Forventet gjenværende brukstid: Anslått tid et byggverk eller en del av et byggverk fortsatt vil være tjenlig for sitt formål (NS3600, Termer og definisjoner punkt 3.9)

AREALBEREGNING FOR BOENHETER

- Areal fastsettes etter Forskrift til avhendingsloven og Norsk Standard 3940 Areal- og volum-beregninger av bygninger fra 2023.
- Areal oppgis i hele kvadratmeter i rapporten, og gjelder for det tidspunkt oppmålingen fant sted.
- Bruksareal (BRA) er det måleverdige arealet som er innenfor omsluttete vegger målt i gulvhøyde (bruttoareal minus arealet som opptas av yttervegger). I tillegg til gulvhøyde gjelder regler om fri bredde for at arealet skal være måleverdig, med betydning for BRA av for eksempel loft med skråtak. BRA består av internt bruksareal (BRA-i), eksternt bruksareal (BRA-e) og innglasset balkong mv (BRA-b). Terrasse- og balkongareal (TBA) opplyses der tilstandsrapporten skal benyttes i boligomsetningen og der det er aktuelt. I tillegg kan gulvareal (GUA) og areal med lav takhøyde (ALH) opplyses sammen med BRA der det er aktuelt og en del av oppdraget. Rom skal ha atkomst og gangbart gulv for å kunne regnes som BRA/måleverdig areal.
- Arealet måles og oppgis dersom arealet oppfyller krav til måleverdighet, slik som at arealet må ha minst en bredde på 0,6m og minst en høyde på 1,9 m osv. Et rom kan være i strid med teknisk forskrift og mangle godkjenning hos kommunen for den aktuelle bruken, uten at dette får betydning for om arealet måles og oppgis i tilstandsrapporten. Når arealet måles tas det ikke hensyn til om arealet er lovlig oppført eller om bruken er lovlig, bruksendringer, lysforhold eller andre sikkerhetsmangler.
- Eiendommens markedsverdi kan ikke baseres på en rent matematisk beregning i forhold til antall kvadratmeter opplyst i rapporten. Opplysninger om areal kan altså ikke alene benyttes for beregning av eiendommens verdi.

- Rom som ligger utenfor boenheten, men som eier har påvist og/eller opplyst at tilhører boenheten, er oppmålt og inkludert i BRA-e. Det er ikke fremvist dokumentasjon på at rommet tilhører boenheten, med mindre dette er angitt særskilt. Rom utenfor boenheten kan omdisponeres av borettslaget/sameiet og dette kan påvirke boligens BRA. Vær oppmerksom på at NS 3940:2023 og eierseksjonsloven har ulik definisjon av fellesareal. Ved arealmåling gjelder NS 3940:2023 som definerer fellesareal slik: "Delen av bygning som brukes av to eller flere bruksenheter eller til bygningens forvaltning, drift eller vedlikehold.
- I en overgangsperiode skal rapporter som benyttes i boligomsetningen eller dersom det er en del av oppdraget også opplyse om fordelingen mellom P-ROM og S-ROM med utgangspunkt i definisjonene som fremkommer av veiledningen til Norsk Standard 3940 Areal- og volum-beregninger av bygninger fra 2012. Fordelingen mellom P-ROM og S-ROM er basert på veiledningen og bygningssakkyndiges eget skjønn. P-ROM er måleverdige rom som benyttes til kort eller langt opphold. S-ROM er måleverdige rom som benyttes til lagring, og tekniske rom. Bruken av et rom på befaringstidspunktet har betydning for om rommet defineres som P-ROM eller S-ROM. Dette betyr at rommet både kan være i strid med teknisk forskrift og mangle godkjenning i kommunen for den aktuelle bruken, uten at dette vil få betydning for valg av arealkategori.
- Se øvrig informasjon om areal i rapporten, Norsk Standard 3940 (2012 og 2023) og veiledningen til disse.

PERSONVERN

Norsk takst, bygningssakkyndig og takstforetaket behandler personopplysninger som bygningssakkyndig trenger for å kunne utarbeide rapporten. Personvernerklæring med informasjon om bruk av personopplysninger og dine rettigheter finner du her [Personvernerklæring - iVerdi](#)

DELING AV PERSONOPPLYSNINGER FOR TRYGGERE BOLIGHANDEL OG MULIG RESERVASJON

Norsk takst og deres samarbeidspartnere benytter personopplysninger fra rapporten for analyse- og statistikkformål, samt utvikling og drift av produkter og tjenester for takstbransjen og andre aktører i bolig-omsetningen. Les mer om dette og hvordan du kan reservere deg på <https://www.norsktakst.no/norsk/om-norsk-takst/personvernerklæring/reservasjon/>

Vendu lager en boliganalyse basert på opplysninger fra rapporten. Les mer om dette og hvordan du kan reservere deg her: <https://samtykke.vendu.no/RF1695>

KLAGEORDNING FOR FORBRUKERE

Er du som forbruker misfornøyd med bygningssakkyndiges arbeid eller opptreden ved taksering av bolig eller fritidshus, se www.takstklagenemnd.no for mer informasjon