

aktiv.



Opsahlåsveien 13, 1850 MYSEN

**Praktisk familiebolig med 4  
soverom. Frittliggende garasje.  
Barnevennlig beliggenhet.  
Gangavstand til sentrum.**



Eiendomsmegler MNEF

## Anita Heer

**Mobil** 959 48 193

**E-post** anita.heer@aktiv.no

### Aktiv Eiendomsmegling Mysen og Rakkestad

Storgaten 2, 1851 MYSEN. TLF. 69 89 91 57

## Nøkkelinformasjon

**Prisant.:** Kr 3 250 000,-  
**Omkostn.:** Kr 82 490,-  
**Total ink omk.:** Kr 3 332 490,-  
**Selger:** Bente Irene Herland Berger

**Salgsobjekt:** Enebolig  
**Eierform:** Eiet  
**Byggeår:** 1995  
**BRA-i/BRA Total** 121/121 kvm  
**Tomtstr.:** 766 m<sup>2</sup>  
**Soverom:** 4  
**Antall rom:** 8  
**Gnr./bnr.** Gnr. 157, bnr. 355  
**Oppdragsnr.:** 1108240225

# Velkommen til Opsahlåsveien 13

Her har vi gleden av å presentere en praktisk familiebolig på halvannen etasje. Oppført i 1995 med bruksareal på 121 kvm. I tillegg er det en frittstående dobbelgarasje på 44 kvm. Eiendommen ligger i Opsahlåsen, et attraktivt boligområde på Mysen. Gangavstand til skoler, offentlig kommunikasjon og Mysen sentrum. Her finnes et rikt utvalg av fasiliteter og servicetilbud. Kort vei til Høytorp fort og populære helsestien.

Boligen inneholder:

1. etasje - hall med trapp, stue, kjøkken, soverom og bad/vaskerom.
2. etasje - stue, 3 soverom og bod.

Velkommen til en hyggelig visning!



# Innhold:

Nøkkelinformasjon .....	2
Om eiendommen .....	4
Egenerklæring .....	64
Nabolagsprofil .....	69
Budskjema .....	91

# Om eiendommen:

## Om boligen

### Areal

BRA totalt: 121 m<sup>2</sup>

### Bruksareal fordelt på etasje

1. etasje

BRA-i: 77 m<sup>2</sup>

2. etasje

BRA-i: 44 m<sup>2</sup>

### Ikke målbare arealer

Boligens GUA er 136 m<sup>2</sup>. Arealer med lav himlingshøyde (for eksempel skråtak), betegnes i tilstandsrapport som ALH og summen av ALH og BRA betegnes som GUA.

### Takstmannens kommentar til arealoppmåling

2. etasje har et totalt gulvareal (GUA) på 59 m<sup>2</sup>, men grunnet skråtak/lav takhøyde er kun 44 m<sup>2</sup> av arealet måleverdig som bruksareal. De delene av arealene som har lav himlingshøyde (ALH) utgjør 15 m<sup>2</sup>.

### Tomtetype

Eiet

### Tomtestørrelse

766 m<sup>2</sup>

### Tomtebeskrivelse

Dels flat og dels skrånende tomt. Opparbeidet med plenareal og diverse beplantning.

### Beliggenhet

Eiendommen ligger på midtre del av Opsahlåsen. Ca. 1 km til Mysen sentrum/ Smedgata. I Mysen sentrum er skoler, offentlig kommunikasjon og et rikt utvalg av fasiliteter og servicetilbud. Fra Mysen stasjon er det jevnlig tog- og bussavganger mot Follo og Oslo (ca. 55 minutter til Oslo S, med nye Follobanen). I nærheten finner man populære turområder som Helsestien langs Mysenelva og Høytorp fort, og det er heller ikke langt til Trømborgfjella, som utover merkede turstier også byr på flotte bade- og fiskevann.

**Bebyggelsen**

Området består hovedsakelig av villa og småhusbebyggelse.

**Skolekrets**

Mysen

**Offentlig kommunikasjon**

Buss og tog fra Mysen sentrum.

**Bygningssakkyndig**

Moen Takst AS

**Type takst**

Tilstandsrapport

**Byggemåte**

Beskrivelse av byggemåte er hentet fra tilstandsrapport utarbeidet av Moen Takst AS.

**ENEBOLIG:**

Enebolig med 1. etasje og 2. etasje. Bygningen ble oppført i 1995.

Grunnmur i lettklinkerblokker.

Yttervegger har bindingsverkskonstruksjon fra byggeåret.

Fasade/kledning har liggende bordkledning.

Takkonstruksjon i tre, fra byggeåret, type saltak.

Taktekkingen er av betongtakstein. Taktekkingen nærmer seg 30 år.

Vinduer har rammer og karmen av tre. Vindusglass har 2-lags isoler-/energiglass fra byggeåret.

Terrasse på ca. 30 m<sup>2</sup>, vendt mot sydvest, med tilgang fra stue og hage.

Av materialer er det benyttet trykkimpregnerte gulvbord, og det er brukt malt trevirke på rekkverket.

Det foreligger ikke tegninger. Byggemeldte tegninger er ikke fremvist for takstmannen.

Er det påvist synlige tegn på avvik i branncelleinndeling ut ifra dagens byggt teknisk forskrift? Nei

Er det ifølge eier utført håndverkstjenester på boligen siste 5 år? Ja

- Montert ny bereder og bryter/stikk til denne i 2021 (foreligger faktura). - Nytt dusjkabinett og kjøkkenbatteri i 2024 (foreligger faktura). - Diverse innvendig oppussing i 2023-2024 (utført i egen regi).

Er det påvist avvik i forhold til rømningsvei, dagslysflate eller takhøyde? Nei

**GARASJE:**

Frittliggende garasje på 44 m<sup>2</sup>.

Bygningen er oppført med støpt dekke. Ringmur i lettklinkerblokker.  
Yttervegger i lett bindingsverk, kledd med trekledning.  
Takkonstruksjon i tre, type saltak, tekket med takstein.  
Adkomst via gangdør og leddporter med automatisk åpner.  
Ikke vurdert tilstand på bygning.  
- Ny garasjeportåpnere i 2015.

### **Innhold**

1. etasje: hall med trapp, stue, kjøkken, soverom og bad/vaskerom.
2. etasje: stue, 3 soverom og bod.

### **Standard**

Beskrivelse av boligens standard er hentet fra tilstandsrapport utarbeidet av Moen Tast AS.

### **AVVIK UTVENDIG:**

#### **Nedløp og beslag, TG2:**

Pipe er helbeslått med blikk over taket. Takrenner, nedløp og beslag er av overflatebehandlet stål.

Vurdering av avvik:

- Det er påvist avvik i beslagløsninger.
- Det mangler snøfangere på hele eller deler av taket, men det var ikke krav om dette på byggemeldingstidspunktet.
- Mer enn halvparten av forventet brukstid er passert på renner/nedløp/beslag.
- - Påvist avrenninger rundt pipe via soverom i 2. etasje. Årsak er ukjent men kan relateres til utettheter i utvendig pipebeslag.

Tiltak:

- Det er ikke krav om utbedring opp til dagens krav.
- - Anbefalt med ytterligere undersøkelser av pipebeslaget, eventuelle utbedringer må gjøres om avviket skal lukkes.

#### **Veggkonstruksjon, TG2:**

Veggene har bindingsverkskonstruksjon fra byggeåret. Fasade/kledning har liggende bordkledning.

Vurdering av avvik:

- Det er ingen eller liten lufting i nedre kant av kledning mot grunnmur.
- Det er værslitt/oppsprukket trevirke/trepaneler.
- - Ikke tilstrekkelig med lufting mellom kledning og yttervegg. God lufting er viktig og skal dreneres ned og lede ut vann som trenger gjennom regnskjermen, slippe ut eventuell fuktighet fra indre deler av veggens samt gi mulighet for at fuktighet kan tørke ut fra baksiden av regnskjermen. - Det ble foretatt stikktakninger etter råte/dårlig kledning ved hjelp av en syl, ikke påvist råte, dog påvist noe værslitt trevirke.

Tiltak:

- Lokal utbedring/utskiftning bør utføres.
- Vedrørende lufting, kan konstruksjonen fungere med dette avviket, det må dog gjøres utbedringer om avviket skal lukkes. Det vil imidlertid sjelden være økonomisk rasjonelt som et enkeltstående tiltak. Ved bytting av kledning, bør konstruksjon/lufting bygges opp riktig.

#### Takkonstruksjon/Loft, TG2:

Takkonstruksjon i tre, fra byggeåret, type saltak. Tilgang til loft via knevegger. - Øvre del av loft samt knevegger mot sydvest er ikke tilgjengelig for inspeksjon. Det presiseres at takkonstruksjon er i utgangspunktet en risikokonstruksjon som bør inspiseres jevnlig. - Byttet vindskier på begge sider av huset i 2006.

#### Vurdering av avvik:

- Det er påvist fuktskjolder i undertak/takkonstruksjon.
- Registrert områder med muggsopp/svertesopp i undertaket på loftet. Årsak er trolig fordi det er for fuktig på loftet, fra boligen kommer fuktig luft opp på loftet, som kjøles ned. - Påvist avrenning på pipe via soverom i 2. etasje, ikke fuktig på befaringsdagen, ukjent tilstand på loftet over soverom, da området ikke er tilgjengelig for inspeksjon.

#### Tiltak:

- Det må gjennomføres ytterligere undersøkelser, tiltak kan ikke utelukkes.

#### Vinduer, TG2:

Vinduer har rammer og karmen av tre. Vindusglass har 2-lags isoler-/energiglass fra byggeåret. - Det spesifiseres at det ikke ble påvist punkterte glass på vinduer befaringsdagen, dog har glassene overgått forventet brukstid og punktering kan forekomme i tiden som kommer.

#### Vurdering av avvik:

- Det er påvist avvik rundt innsetningsdetaljer.
- Karmene i vinduer er slitte og det er sprekker i trevirket.
- Vinduer/vannbrettbeslag bærer dels preg av elde og slitasje, påvist noe værslitt trevirke samt malingsavflassing. Ellers påvist noe skader på tetningslister, som kan medføre trekk.

#### Tiltak:

- Det er ikke behov for umiddelbare tiltak, det må dog påregnes vedlikehold i tiden som kommer.

#### Dører, TG2:

Ytterdør fra byggeåret. Terrassedør med isolerglass fra byggeåret.

#### Vurdering av avvik:

- Det er påvist avvik rundt innsetningsdetaljer.
- Det er påvist utetthet/åpning mellom dørblad og dørkarm. Dvs. at kaldtrekk kan oppstå.
- Påvist dels skader på tetningslist til terrassedør, også påvist glippe ut mellom karm og dørblad til ytterdør. Dette svekker dørenes tetthet/isoleringsevne.

#### Tiltak:

-- Det er ikke behov for umiddelbare tiltak, det må dog gjøres tiltak om avviket skal lukkes.

Balkonger, terrasser og rom under balkonger, TG2:

Terrasse på ca. 30 m<sup>2</sup>, vendt mot sydvest, med tilgang fra stue og hage. Av materialer er det benyttet trykkimpregnerte gulvbord, og det er brukt malt trevirke på rekkverket. - Laget levegg i 2010.

Vurdering av avvik:

- Det er værslitt/oppsprukket trevirke/trepaneler.
- Gulvbord på terrassen bærer dels preg av elde/tørkesprekker.

Tiltak:

- Det er ikke behov for umiddelbare tiltak, det må dog gjøres utskiftninger om avviket skal lukkes.

AVVIK INNVENDIG:

Radon, TG2:

Det er ikke foretatt radonmålinger, og bygget er heller ikke utført med radonsperre.

Vurdering av avvik:

- Det er ikke foretatt radonmålinger, og bygget er heller ikke utført med radonsperre.

Tiltak: \_

- Det bør gjennomføres radonmålinger.

Innvendige dører, TG2:

Boligen har profilerte dører.

Vurdering av avvik:

- Det er påvist avvik som tilsier at det bør foretas tiltak på enkelte dører.
- Ved funksjonstesting av dører, ble det påvist at noen dører subber/tar i karm/terskel.

Tiltak:

- Enkelte dører må justeres.

AVVIK VÅTROM:

1. etasje > Bad/vaskerom, Generell, TG3:

Bad/vaskerom i boligens 1. etasje, med løsninger fra byggeåret. Det er belegg på gulvet og baderomsplater på vegger. Rommet er innredet med servantinnredning med profilerte fronter, overhengende speil, belysning samt side- og veggskap.

Dusjkabinettet er plassert i hjørnet og har dører i glass, dusjarmaturet er håndholdt.

Videre er det montert toalett, og det er opplegg og plass til vaskemaskin i rommet. Det er lagt elektriske varmekabler i gulvet, som varmer opp rommet. Badet/vaskerommet ventileres naturlig via ventil i himling. Aktuell byggeforskrift er byggeforskrifter fra før 1997. Dokumentasjon: Ingen dokumentasjon.

Vurdering av avvik:

- Våtrommet må oppgraderes for å tåle normal bruk etter dagens krav.



-- En må forvente generell oppgradering av våtrommets tettesjikt/membran for at våtrommet skal tåle en normal bruk etter dagens krav (tett våtsoner). En samlet TG 3 for rommet er satt med bakgrunn i alder på tettesjikt i våtsonen på rommet. Det er ikke behov for å gjennomføre en detaljert tilstandsanalyse etter standardens krav.

Tiltak:

-- Totalrenovering er kun en anbefaling grunnet alder, badet kan fortsatt tåle forsiktig bruk med tett dusjkabinett, det er dog ingen garantier. En slik løsning kan forhindre fuktskade, men gir ingen erstatning for tettesjikt/membran samt skader på rør.

#### AVVIK TEKNISKE INSTALLASJONER:

Vannledninger, TG2:

Innvendige vannledninger er av kobber, fra byggeåret. Stoppekran og vannmåler er plassert i badet.

Vurdering av avvik:

- Mer enn halvparten av forventet brukstid er passert på innvendige vannledninger.

Tiltak:

- Det er ikke behov for utbedringstiltak siden anlegget fungerer i dag, men ut ifra alder kan skader plutselig oppstå på eldre anlegg.

- I forbindelse med oppgradering av våtrom vil det være naturlig med utskiftning av rør.

Avløpsrør, TG2:

Det er avløpsrør av plast, fra byggeåret.

Vurdering av avvik:

- Mer enn halvparten av forventet brukstid er passert på innvendige avløpsledninger.

-- Levetid for avløpsrør i plast over 25 år - "Mer enn halvparten av forventet brukstid er oppbrukt" = TG 2. Vurdering er basert på alder. Tilstandsgrad 2 gis med bakgrunn i at mer enn halvparten av forventet brukstid for skjulte røranlegg er oppbrukt.

Tiltak:

- Det er ikke behov for utbedringstiltak siden anlegget fungerer i dag, men ut ifra alder kan skader plutselig oppstå på eldre anlegg.

Elektrisk anlegg, TG2:

Sikringsskap med automatiske sikringer. Elektriske varmekabler i bad/vaskerom.

Downlights i hall og kjøkken.

2. Er alle elektriske arbeider/anlegg i boligen utført av en registrert elektroinstallasjonsvirksomhet? Ukjent

3. Er det elektriske anlegget utført eller er det foretatt tilleggsarbeider på det elektriske anlegget etter 1.1.1999? Ja

Kommentar: Det er ikke fremlagt dokumentasjon på alle arbeider utført på det elektriske anlegget, fremvist på diverse arbeider fra eier. På arbeider utført på elektriske anlegg etter 1999, skal det foreligge en samsvarserklæring.

5. Foreligger det kontrollrapport fra offentlig myndighet – Det Lokale Etilsyn (DLE) eller eventuelt andre tilsvarende kontrollinstanser med avvik som ikke er utbedret eller kontrollen er over 5 år? Nei

6. Forekommer det ofte at sikringene løses ut? Nei

7. Har det vært brann, branntilløp eller varmgang (for eksempel termiske skader på deksler, kontaktpunkter eller lignende) i boligens elektriske anlegg? Ja

Kommentar: Ja, i kjøkkentak (lysstoffrør lampe) 2019

8. Er det tegn til at det har vært termiske skader (tegn på varmgang) på kabler, brytere, downlights, stikkontakter og elektrisk utstyr? Sjekk samtidig tilstanden på elektrisk tilkobling av varmtvannsbereder, jamfør eget punkt under varmtvannstank. Nei

10. Er der synlig defekter på kabler eller er disse ikke tilstrekkelig festet? Nei

14. Er det tegn på at kabelinnføringer og hull i inntak og sikringsskap ikke er tette, så langt dette er mulig å sjekke uten å fjerne kapslinger? Nei

15. Finnes det kursfortegnelse, og er den i samsvar med antall sikringer? Ja

16. Foreta en helhetsvurdering av det elektriske anlegget, dets alder, allmenne tilstand og fare for liv og helse. Bør det elektriske anlegget ha en utvidet el-kontroll? Ja

Kommentar: - Foreligger ikke dokumentasjon på alle arbeider utført på det elektriske anlegget (foreligger dokumentasjon på arbeider utført i nåværende eiers eie), takstmannen anbefaler derfor at det utføres en utvidet el-kontroll på det elektriske anlegget.

#### AVVIK TOMTEFORHOLD:

Drenering, TG2:

Ingen synlig drenering.

Vurdering av avvik:

- Det er ukjent type/alder/løsning på drenering og tettesjikt på grunnmur.
- Det er ut ifra observasjoner påvist indikasjoner på at drenering/tettesjikt har begrenset effekt.

Tiltak:

- Det må foretas nærmere undersøkelser, det kan ikke utelukkes behov for tiltak.

Grunnmur og fundamenter, TG2:

Bygningen har grunnmur i lettklinkerblokker.

Vurdering av avvik:

- Det er registrert løs puss på muroverflater.

Tiltak:

- Det må foretas lokal utbedring.

Forstøtningsmurer, TG2:

Forstøtningsmurer er av lettklinkerblokker.

Vurdering av avvik:

- Det er påvist mindre sprekker og/eller skjevheter i muren.

Tiltak:

Terrengforhold, TG2:

Dels flat og dels skrånende tomt.

Vurdering av avvik:

- Det er påvist dårlig fall eller flatt terreng inn mot grunnmur og dermed muligheter for større vannansamlinger.
- Terrengtet har stedvis ikke fall fra grunnmuren, dette kan føre til unødig fuktbelastning mot grunnmuren. Det er viktig at terrenget heller riktig i områder ved grunnmuren. Overflatevann skal hurtigst mulig vekk for å unngå unødvendige fuktbelastninger på utvendig fuktsikring og drenering.

Tiltak:

- Det bør foretas terrengjusteringer.

Utvendige vann- og avløpsledninger, TG2:

Utvendige avløpsrør er av plast. Utvendige vannledninger er av plast (PEL). Det er offentlig avløp via private stikkledninger. Det er offentlig vannforsyning via private stikkledninger.

Vurdering av avvik:

- Mer enn halvparten av forventet brukstid er passert på utvendige avløpsledninger.
- Mer enn halvparten av forventet brukstid er passert på utvendige vannledninger.

Tiltak:

- Det er ikke behov for utbedringstiltak siden anlegget fungerer i dag, men ut ifra alder kan skader plutselig oppstå på eldre anlegg.

### **Innbo og løsøre**

Bransjens liste over løsøre og tilbehør legges til grunn for salget dersom ikke annet fremkommer av salgsoppgaven. Listen følger vedlagt salgsoppgaven. Det er full avtalefrihet om hva som skal følge med bolig og fritidsbolig ved salg. Hvis hvitevarer og/eller annet teknisk utstyr medfølger, gis det ingen garantier i forhold til tilstand, funksjonalitet og levetid på disse.

### **Hvitevarer**

Kun hvitevarer som er spesifikt angitt i salgsoppgaven, følger med. Dette gjelder uavhengig av om hvitevaren(e) eventuelt kan anses som integrerte.

### **TV/Internett/Bredbånd**

Tilknyttet fiber.

#### **Parkering**

I egen garasje eller gårdsplassen.

#### **Forsikringsselskap**

Gjensidige

#### **Polisenummer**

77231136

#### **Radonmåling**

Det er ikke foretatt radonmålinger, og bygget er heller ikke utført med radonsperre.

#### **Diverse**

Indre Østfold brann og redning IKS opplyser at de har registrert en alminnelig vedovn på eiendommen. Dato for siste tilsyn og feiing var 26.03.2018. De har ikke registrert avvik eller anmerkninger på bruksenheten. .

## Energi

#### **Oppvarming**

Vedovn i stue.

Elektriske varmekabler i bad/vaskerom.

I tillegg 3 stk nye panelovner (kjøkken, hall og oppholdsrom oppe).

#### **Energikarakter**

Ikke angitt

#### **Energifarge**

Ikke angitt

## Økonomi

#### **Tot prisant. ekskl. omk.**

Kr 3 250 000

#### **Kommunale avgifter**

Kr 14 803

#### **Kommunale avgifter år**

2024

#### **Info kommunale avgifter**

Dette er prognose for 2024, og de kommunale avgiftene omfatter vann- og avløpsgebyr, renovasjonsgebyr samt feie- og tilsynsavgift. Det gjøres oppmerksom på at det kan forekomme variasjon i avgiftene som følge av forbruk og eventuelle kommunale endringer av gebyr/avgift. Renovasjonsavgiften faktureres direkte fra Indre Østfold Renovasjon.

**Formuesverdi primær**

Kr 923 344

**Formuesverdi primær år**

2022

**Formuesverdi sekundær**

Kr 3 508 705

**Formuesverdi sekundær år**

2022

**Tilbud lånefinansiering**

Aktiv Eiendomsmegling samarbeider med sparebankene i Eika Alliansen om formidling av finansielle tjenester. Ta gjerne kontakt med megler for formidling av et uforpliktende tilbud om finansiering. Meglerforetaket kan motta provisjon ved formidling av finansielle tjenester.

## Offentlige forhold

**Eiendommens betegnelse**

Gårdsnummer 157, bruksnummer 355 i Indre Østfold kommune.

**Tinglyste heftelser og rettigheter**

På eiendommen er det tinglyst følgende heftelser og rettigheter som følger eiendommens matrikkel ved overskjøting til ny hjemmelshaver:

3118/157/355:

04.04.1995 - Dokumentnr: 1619 - Bestemmelse om veg

Bestemmelse om vann/kloakkledning

Med flere bestemmelser

14.03.1995 - Dokumentnr: 1315 - Registrering av grunn

Denne matrikkelenhet opprettet fra:

Knr:3118 Gnr:157 Bnr:87

01.01.2020 - Dokumentnr: 472757 - Omnummerering ved kommuneendring

Tidligere: Knr:0125 Gnr:57 Bnr:355

01.01.2024 - Dokumentnr: 885230 - Omnummerering ved kommuneendring  
Tidligere: Knr:3014 Gnr:157 Bnr:355

### **Ferdigattest/brukstillatelse**

Det er utstedt midlertidig brukstillatelse for nybygg bolig. Det er i den midlertidige brukstillatelser anmerket følgende forhold:

1. Ingen kontroll meldt for reisverk og innvendig arbeider.
2. Noe utvendig planering.
3. Kryprom må ha forskriftsmessig ventilasjon.
4. Sanitærrør må isoleres i kryprom.
5. Feieluke må ha forskriftsmessig avstand til brennbar matr.
6. Ventilasjon fra bad og vaskerom må være forskriftsmessig gjort.
7. Kloakklufting må føres over tak.
8. Beregninger over takstolsystem må fremlegges til godkjenning.
9. Rev. tegninger og tegnign av loftetasjen må innsendes for godkjenning.

B. Ferdigmelding for rørleggerarbeider må være innsendt og arbeidet godkjent.

C. Ansvarshavende varsler bygningskontrollen for ferdigbesiktigelse slik at ferdigattest kan utstedes i henhold til bygningslovens paragraf 99, pkt. 12.

Installasjon av ildsteder må meldes til brannvesenet.

### **Vei, vann og avløp**

Eiendommen er tilknyttet offentlig vann og avløp via privat stikkledning/fordelingsnett. Eiendommen ligger til offentlig vei.

### **Regulerings og arealplaner**

Eiendommen ligger i område som er regulert til boligbebyggelse og kjørevei.

Reguleringsplan for Opsahlåsen-0125119810001, vedtatt 29.04.1981 med formål boliger og kjørevei.

Kommunedelplan for Mysen-01252007001, vedtatt 22.02.2007 med formål boligområde.

Kommuneplanens arealdel PlanID 3014202101 for perioden 2024-2035 med formål boligbebyggelse.

Arealformål og bestemmelser i kommuneplanens arealdel skal ved motstrid gjelde foran eldre reguleringsplaner, men se § 2.3 for presiseringer og unntak. Se også kommuneplanens kapittel 5 for bestemmelser knyttet til arealformål. Bestemmelsene kan påvirke hvor mange boenheter det tillates på boligeiendommer, grad av utnytting, byggehøyder på boliger og garasjer, takform, minste uteoppholdsareal m.v.

I kommuneplanens bestemmelse § 2.2, om forholdet til vedtatte kommunedelplaner,

står det at arealformål og bestemmelser i kommuneplanens arealdel gjelder ved motstrid foran de eldre kommunedelplanene og foran eldre reguleringsplaner, men se § 2.3 for presiseringer og unntak.

#### **Adgang til utleie**

Det er ikke kjent at det foreligger offentligrettslige regler som er til hinder for at hele eiendommen leies ut.

#### **Legalpant**

Kommunen har legalpant i eiendommen for forfalte krav på eiendomsskatt, og kommunale avgifter/gebyrer.

#### **Kommentar bo- og driveplikt**

Det er ikke bo- og driveplikt på eiendommen.

#### **Kommentar konsesjon**

Erverv av eiendommen er konsesjonsfritt.

#### **Kommentar odelsrett**

Det er ikke odelsrett på eiendommen.

## Kontraktsgrunnlag

### **Salgs- og betalingsvilkår**

Eiendommen skal overleveres til kjøper i tråd med det som er avtalt. Det er viktig at kjøper setter seg grundig inn i alle salgsdokumentene, herunder salgsoppgave, tilstandsrapport og selgers egenerklæring. Kjøper anses kjent med forhold som er tydelig beskrevet i salgsdokumentene. Forhold som er beskrevet i salgsdokumentene kan ikke påberopes som mangler. Dette gjelder uavhengig av om kjøper har lest dokumentene. Alle interessenter oppfordres til å undersøke eiendommen nøye, gjerne sammen med fagkyndig, før bud inngis. Kjøper som velger å kjøpe usett, kan som hovedregel ikke gjøre gjeldende som mangel noe kjøper burde blitt kjent med ved undersøkelse av eiendommen, eller som er tydelig beskrevet i salgsdokumentene. Hvis noe trenger avklaring, anbefaler vi at kjøper rådfører seg med eiendomsmegler eller en fagkyndig før det legges inn bud.

Kjøper har krav på at eiendommen er i henhold til avtalen. Hvis det ikke er avtalt noe særskilt, kan eiendommen ha en mangel dersom den ikke er slik kjøper må kunne forvente ut ifra blant annet boligens alder, type og synlige tilstand. Det samme gjelder hvis det er holdt tilbake eller gitt uriktige opplysninger om eiendommen som ikke er rettet i tide på en tydelig måte, og man må gå ut fra at opplysningen har virket inn på avtalen. En bolig som har blitt brukt i en viss tid, har vanligvis blitt utsatt for slitasje, og skader kan ha oppstått. Slik bruksslitasje må kjøper regne med, og det kan avdekkes enkelte forhold etter overtakelse som gjør utbedringer nødvendig. Normal slitasje og

skader som trenger utbedring, er innenfor hva kjøper må forvente, og vil ikke utgjøre en mangel.

Boligen kan også ha en mangel hvis opplyst areal avviker fra faktisk størrelse. Avviket må være minst 2 prosent, og minst 1 kvadratmeter. Det er likevel ikke en mangel dersom selger godtgjør at kjøperen ikke la vekt på opplysningen, jf. avhendingsloven § 3-3 (2).

Ved beregning av et eventuelt prisavslag eller erstatning, må kjøper selv dekke tap/kostnader opp til et beløp på kr 10 000 (egenandel). Egenandel kommer først på tale når det er konstatert mangel ved eiendommen.

Hvis kjøper ikke er forbruker, selges eiendommen "som den er", og selgers ansvar er da begrenset, jf. avhl. § 3-9, første ledd 2. pkt. Avhl. § 3-3 (2) fravikes, og hvorvidt et innendørs arealavvik karakteriseres som en mangel vurderes etter avhl. § 3-8. Informasjon om kjøpers undersøkelsesplikt, herunder oppfordringen om å undersøke eiendommen nøye, gjelder også for kjøpere som ikke anses som forbrukere. Med forbrukerkjøp menes kjøp av eiendom når kjøperen er en fysisk person som ikke hovedsakelig handler som ledd i næringsvirksomhet.

### **Overtakelse**

Overtakelse etter nærmere avtale med selger. Ønsket overtagelse anbefales oppført i bud.

Dersom annet ikke avtales, sendes skjøte/hjemmelsdokument for tinglysing i etterkant av overtakelse.

### **Budgivning**

Budgivning i forbrukerforhold

Budgivere oppfordres til å legge inn bud elektronisk. Dette gjøres på eiendommens hjemmeside på [aktiv.no](http://aktiv.no), ved å bruke «Gi bud»-knappen. Ved elektronisk budgivning, samtykker budgiver til elektronisk kommunikasjon. Eiendomsmegler skal legge til rette for en forsvarlig avvikling av budrunden og kan ikke videreformidle bud med en kortere akseptfrist enn kl. 12.00 første virkedag etter siste annonserte visning. Etter klokken 11:30 anbefaler vi akseptfrist på minimum 30 minutter. Bud bør legges inn i god tid før konkurrerende buds akseptfrist utløper. For øvrig henvises til forbrukerinformasjon om budgivning i salgsoppgaven. Oppdragsgiver er oppfordret til å ikke ta imot bud direkte fra budgiver, men å henvise budgiver videre til megler. Som kjøper vil du få forelagt kopi av budjournal. Alle bud vil bli gjort kjent for kjøper og selger i handelen. Øvrige budgivere kan be om å få en kopi av budjournal i anonymisert form.

Budgivning utenfor forbrukerforhold

Budgivere oppfordres til å legge inn bud elektronisk. Dette gjøres på eiendommens



hjemmeside på aktiv.no, ved å bruke «Gi bud»-knappen. Ved elektronisk budgivning, samtykker budgiver til elektronisk kommunikasjon. Det anbefales at hvert bud har en akseptfrist som muliggjør en forsvarlig avvikling av budrunden. Vi anbefaler minimum 30 minutter akseptfrist. Oppdragsgiver er oppfordret til å ikke ta imot bud direkte fra budgiver, men å henvise budgiver videre til megler.

Opplysningene i salgsoppgaven er godkjent av selger. Alle interessenter oppfordres imidlertid til grundig besiktigelse av eiendommen, gjerne sammen med fagmann før bud inngis.

### **Omkostninger kjøpers beskrivelse**

3 250 000 Prisantydning

---

#### Omkostninger

15 100 Boligkjøperforsikring – fem års varighet (valgfritt)

2 800 Boligkjøperforsikring Help Pluss - ett års varighet (valgfritt)

81 250 Dokumentavgift

240 Panteattest kjøper

500 Tinglysningsgebyr pantedokument

500 Tinglysningsgebyr skjøte

---

82 490 Omkostninger totalt

97 590 (med Boligkjøperforsikring - fem års varighet)

100 390 (med Boligkjøperforsikring inkludert ett år med Help Pluss)

---

3 332 490 Totalpris. inkl. omkostninger

3 347 590 Totalpris. inkl. omkostninger (med Boligkjøperforsikring - fem års varighet)

3 350 390 Totalpris. inkl. omkostninger (med Boligkjøperforsikring inkludert ett år med Help Pluss)

---

Regnestykket forutsetter at det kun tinglyses ett pantedokument og at eiendommen selges til prisantydning. Det tas forbehold om endringer i offentlige avgifter/gebyrer.

### **Omkostninger kjøpers beløp**

Kr 82 490

### **Betalingsbetingelser**

Med mindre annet er avtalt forutsettes det at kjøpesum inkludert omkostninger er innbetalt og disponibelt på meglerforetakets klientkonto innen overtakelse.

Kjøpesummen skal innbetales fra norsk finansinstitusjon og/eller fra kjøpers egen konto i norsk finansinstitusjon.

Det forutsettes av skjøtet tinglyses på ny eier, med mindre det er tatt andre forbehold i budgivningen.

### **Hvitvaskingsreglene**

Megler har plikt til å gjennomføre kundetiltak. Hvis kjøper ikke bidrar til at megler får gjennomført kundetiltak og dette fører til at transaksjonen ikke kan gjennomføres eller blir forsinket, misligholder kjøper avtalen. Etter 30 dager er misligholdet vesentlig. Dette gir selger rett til å heve og gjennomføre deknings salg for kjøpers regning.

### **Personopplysningsloven**

Personopplysninger blir behandlet i samsvar med personopplysningsloven.

### **Boligselgerforsikring**

Selger har tegnet boligselgerforsikring som dekker selgers ansvar etter avhendingsloven begrenset oppad til MNOK 14. I den forbindelse har selger utarbeidet en egenerklæring som kjøper bør gjøre seg kjent med før budgivning.

### **Boligkjøperforsikring**

Vedlagt i salgsoppgaven følger informasjon om Boligkjøperforsikring og Boligkjøperforsikring Pluss fra HELP Forsikring AS. Boligkjøperforsikring er en rettshjelpsforsikring som gir trygghet og profesjonell juridisk hjelp dersom det oppdages uventede feil eller mangler ved boligen de neste fem årene. Boligkjøperforsikring Pluss har samme dekning som boligkjøperforsikring, med tillegg av fullverdig advokathjelp på viktige rettsområder i privatlivet. Boligkjøperforsikring Pluss betales årlig. Les mer om begge forsikringene i vedlagte materiell eller på [help.no](http://help.no). Det gjøres oppmerksom på at boligkjøperforsikring kun kan tegnes av forbruker. Meglerforetaket mottar kr 4 200/4 600/5 000 i kostnadsgodtgjørelse, avhengig av boligtype, samt et tillegg på kr 1 000 ved salg av Boligkjøperforsikring Pluss.

### **Meglernes vederlag**

Det er avtalt provisjonsbasert vederlag tilsvarende 2,48% av kjøpesum for gjennomføring av salgsoppdraget. I tillegg er det avtalt at oppdragsgiver skal dekke tilretteleggingsgebyr kr 14.900,- oppgjørshonorar kr 5.900,- og visninger kr 2.500,- pr, stk. Minimumsprovisjonen er avtalt til kr 45.000,-. Meglerforetaket har krav på å få dekket avtalte utlegg i henhold til oppdragsavtale. Dersom handel ikke kommer i stand eller oppdraget sies opp, har megler krav på å få dekket avtalte vederlag og utlegg. Alle beløp er inkl. mva.

### **Oppdragsansvarlig**

Anita Heer  
Eiendomsmegler MNEF  
[anita.heer@aktiv.no](mailto:anita.heer@aktiv.no)  
Tlf: 959 48 193

Trine Merethe Krog

Eiendomsmegler MNEF  
trine.krog@aktiv.no  
Tlf: 918 86 282

**Ansvarlig megler**

Anita Heer  
Eiendomsmegler MNEF  
anita.heer@aktiv.no  
Tlf: 959 48 193

Aktiv Askim AS, Storgaten 2  
1850 Mysen  
Tlf: 698 99 157

**Salgsoppgavedato**

15.10.2024









**FOTO**  
*etetera*

Tegningen Lages Med Cubicasa-teknologi. Ikke Målbar Tegning, Avvik Kan Forekomme.



Plantegningen er ikke i målestokk og noe avvik kan forekomme.

















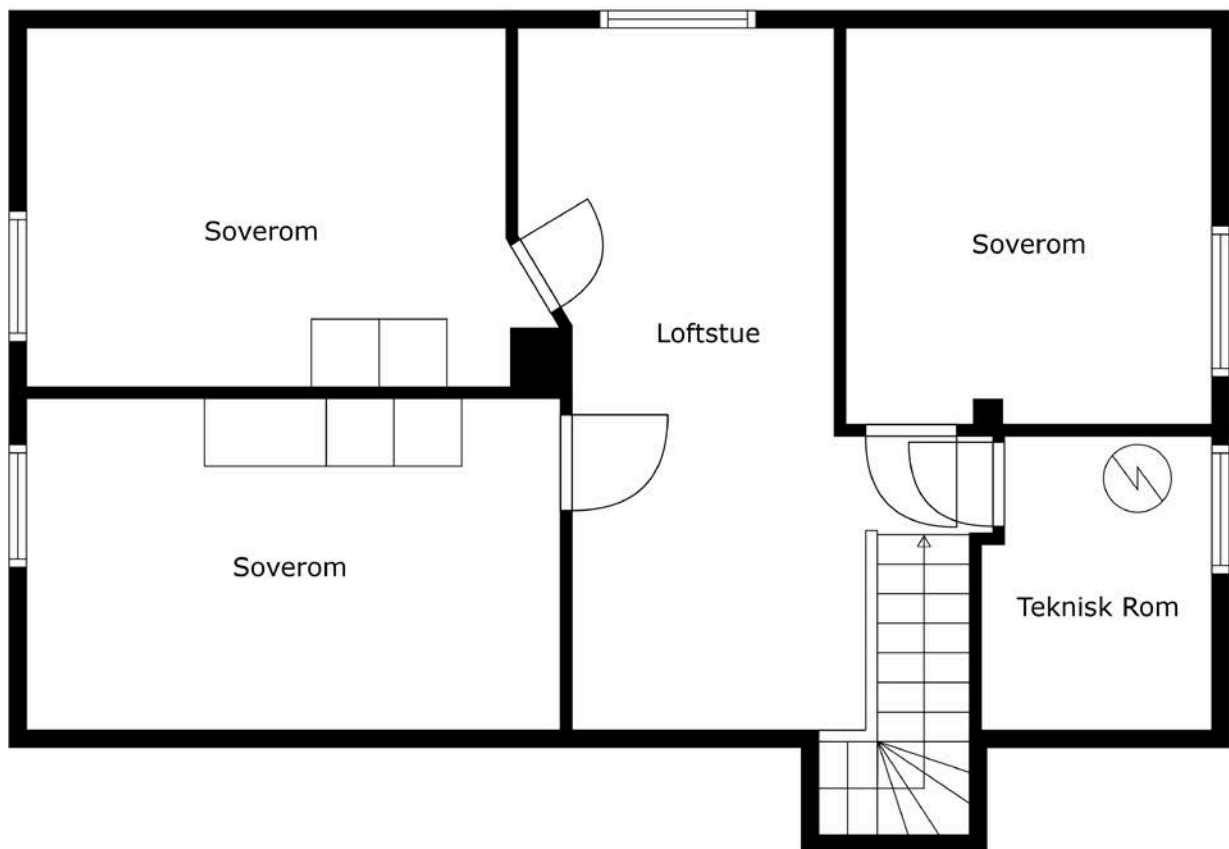

**FOTO**  
*etetera*

Tegningen Lages Med Cubicasa-teknologi. Ikke Måibar Tegning, Avvik Kan Forekomme.



Plantegningen er ikke i målestokk og noe avvik kan forekomme.









1. Etasje

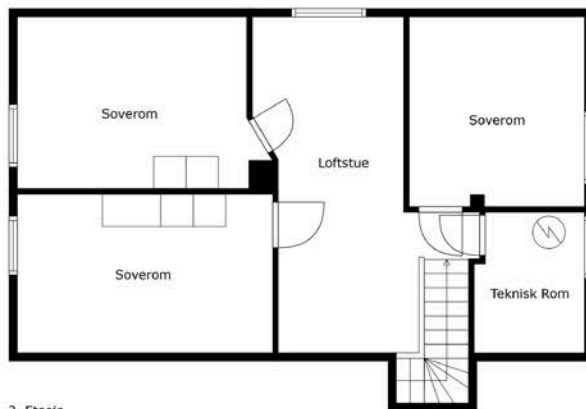

2. Etasje

**FOTO**  
*etetera*

Tegningen Lages Med Cubicasa-teknologi. Ikke Målbar Tegning, Avvik Kan Forekomme.







Plantegningen er ikke i målestokk og noe avvik kan forekomme.



# Vedlegg

# Tilstandsrapport

 Enebolig  
 Opsahlåsveien 13, 1850 MYSEN  
 INDRE ØSTFOLD kommune  
 # gnr. 157, bnr. 355

## Markedsverdi

**3 250 000**

Sum areal alle bygg: BRA: 165 m<sup>2</sup> BRA-i: 121 m<sup>2</sup>



Befaringsdato: 24.06.2024

Rapportdato: 16.10.2024

Oppdragsnr.: 13975-2406

Referansenummer: CM6920

Autorisert foretak: Moen Takst AS

Sertifisert Takstingeniør: Are Johan Moen

Vår ref:



Rapporten kan brukes i inntil ett år etter befaringsdatoen, og kan ikke gjenbrukes ved flere boligsalg i denne perioden. For eiendomsoverdragelser fra 1.1.2024, må selger sørge for at areal i rapporten er oppdatert og følger ny bransjestandard for areal. Skjer det endringer, oppstår skader også videre på boligen, bør du som selger be om oppdatert rapport.

## Norsk takst

Norsk takst er bransjeorganisasjonen for landets bygningssakkyndige og takstforetak, med om lag 1400 sertifiserte medlemmer fordelt på omtrent 1000 bedrifter. I boligomsetningen regnes takstrapportene som et helt avgjørende element i den informasjonen som gjøres tilgjengelig for kjøper. Årlig leverer medlemmene rundt 120.000 slike takster. Det gir unik oversikt over norske boliger, og bidrar til at alle oppdrag kan utføres med utgangspunkt i erfaringsbasert kvalitet.



Det stilles høye krav til utdanning, sertifisering og yrkesetikk. Norsk takst er opptatt av at boligomsetningen skal være trygg, og legger vekt på å opptre uavhengig av andre bransjeaktører. Bygningssakkyndige fakturerer sine tjenester uten hensyn til hvilken pris som oppnås, og skal heller ikke på annen måte ha noen egeninteresse knyttet til handelen.

Uavhengighet og god fagkunnskap har over tid bygget troverdighet og tillit. Både selger og kjøper skal kunne stole på bygningssakkyndiges vurderinger. For tilfeller der det likevel skulle oppstå misnøye med utført arbeid, har vi sammen med Forbrukerrådet etablert en klagenemnd.

Norsk takst har en sentral rolle i utviklingen av norske standarder, regler og profesjonsprinsipper, og representerer bransjen i alle relevante internasjonale fora. Dette sikrer at norske bygningssakkyndige tidlig kan tilpasse seg krav og bransjetrender fra utlandet, samtidig som takseringsfaget får en norsk stemme på verdensbasis. Organisasjonen bidrar i næringspolitisk sammenheng, og har vært en pådriver for å sikre at lover og regler gir trygghet for forbrukerne i boligomsetningen.

## Moen Takst AS

Moen Takst er takstingeniør på fast eiendom i Indre Østfold (Askim, Eidsberg, Spydeberg, Trøgstad, Marker, Hobøl og Skiptvet) og Follo. Vi er medlem av Norsk Takst, det betyr at du kan stole på at jobben vi utfører for deg er grundig og at den følger alle nødvendige krav. Takstingeniørenes rolle er bygget på kjerneverdiene Tillit, Trygghet og Troverdighet.



### Rapportansvarlig

Are Johan Moen  
Uavhengig Takstingeniør  
are@moentakst.no  
415 58 912



# Dette trenger du å vite om tilstandsrapporten



## Hva er en tilstandsrapport?

En tilstandsrapport beskriver synlige skader/avvik eller tegn på skader/avvik på boligen. Rapporten fremhever vanligvis ikke positive egenskaper ved boligen.



## Hva vurderer en bygningsakkyndig?

Den bygningsakkyndige vurderer boligen ut fra hva man kan forvente av en bygning av samme alder og type. Vurderingen gjøres som regel mot hvordan det var vanlig å bygge og regler som gjaldt da boligen ble oppført (søknadstidspunktet). Forhold som er vanlige for bygningens alder, slik som slitasje etter normal bruk regnes ikke som avvik.



## Hva inneholder tilstandsrapporten?

Den bygningsakkyndige undersøker rom og bygningsdeler slik det kommer frem av [Forskrift til avhendingsloven](#). Tilstandsrapporten inneholder bare avvik som den bygningsakkyndige kan se eller kontrollere med enkle hjelpemidler. Det gjøres ikke nærmere undersøkelser slik som åpning av vegger eller andre bygningsdeler. I vegg mot våtrom og rom under terreng kan det borres et hull for å gjøre enkle undersøkelser slik som fuktøk.

## Når du kjøper en brukt bolig

Når du kjøper en brukt bolig, er det viktig å være oppmerksom på at dette ikke kan sammenlignes med å kjøpe en ny bolig. Måten boligen ble bygget på kan være annerledes enn i dag. Bygninger svekkes over tid, og utsettes for slitasje blant annet på grunn av bruk og vær og vind. Mange boliger fornyes helt eller delvis, noen i flere omganger, eller det oppføres tilbygg. Særlig for boliger som er pusset opp eller endret, er det viktig å merke seg at fornyelse av overflater ikke nødvendigvis betyr at bygningsdeler under er forbedret.

## Vurdering mot byggeår

Den bygningsakkyndige vil vurdere boligen mot hvordan det var vanlig å bygge og regler som gjaldt da bygningen ble oppført (søknadstidspunktet). Den bygningsakkyndige ser etter avvik som har betydning for og som reduserer boligens funksjon og verdi, og som kommer frem av Forskrift til avhendingslova. Noen rom og bygningsdeler slik som bad og vaskeom, og forhold som gjelder sikkerhet mot brann, rekkverk og trapper osv., vil den bygningsakkyndige vurdere mot dagens regelverk. Etter dagens regelverk vil disse kunne få en tilstandsgrad 2 eller 3 uten at det nødvendigvis er krav om at avviket må utbedres.

## Tilstandsrapporten beskriver ikke hele boligen

**BYGNINGSSAKKYNDIGE SER FOR EKSEMPEL IKKE PÅ (MED MINDRE BYGNINGSDELEN ER NEVNT I RAPPORTEN)**

- vanlig slitasje og normal vedlikeholdstilstand
- bagatellmessige forhold som ikke påvirker bygningens bruk eller verdi vesentlig
- etasjeskillere
- tilleggsbygg slik som garasje, bod, annek, naust også videre
- utvendige trapper
- støttemurer
- skjulte installasjoner
- installasjoner utenfor bygningen
- full funksjonstesting av el- og VVS-installasjoner
- geologiske forhold og bygningens plassering på grunnen
- bygningens planløsning
- bygningens innredning
- løspore slik som hvitevarer
- utendørs svømmebasseng og pumpeanlegg
- bygningens estetikk og arkitektur
- bygningens lovlighet (bortsett fra bruksendringer, brannceller og forhold som åpenbart kan påvirke helse, miljø og sikkerhet)
- fellesarealer (med mindre boligeier har vedlikeholdsplikt for fellesarealer og dette er kjent for bygningsakkyndig, eller fellesarealet har en særlig tilknytning til boligen).

© iVerdi 2023 © Norsk takst 2023

Malen til denne rapporten, inkludert standardtekstene fra Norsk takst, er vernet etter åndsverkloven og kan kun benyttes av medlemsforetakene i Norsk takst og av takstingeniører som er sertifisert i slikt foretak, samt av kunder hos iVerdi og studenter hos NEAK. For andre aktører er eksemplarframstilling av malen og standardtekster, som utskrift og annen kopiering til bruk som grunnlag for tilsvarende rapporter, bare tillatt når det er hjemlet i lov (kopiering til privat bruk, sitat o.l.) eller avtale med Norsk Takst ([Forside](#)) eller iVerdi ([Hjem-iVerdi](#)).

Utnyttelse i strid med lov eller avtale kan medføre erstatnings- og straffeansvar.

# Dette trenger du å vite om tilstandsrapporten

## Tilstanden vurderes med ulike tilstandsgrader

Tilstanden gir uttrykk for en gitt forventet tilstand, blant annet vurdert ut fra alder og normal bruk. Ved Tilstandsgrad 0 (TG0) og Tilstandsgrad 1 (TG1) gir den bygningsakkyndige normalt ingen begrunnelse for valg av tilstandsgrad. Grunnen er at bygningen eller bygningsdelen da bare har normal slitasje. Ved skjulte konstruksjoner kan alder alene avgjøre tilstandsgrad. Når bygningsakkyndige anbefaler tiltak, for eksempel utbedringer, må brukeren av rapporten vurdere om tiltakene er nødvendige og lønnsomme.

Når den bygningsakkyndige velger tilstandsgrad, baseres vurderingen på faste kriterier som følger av gjeldende bransjestandard for Teknisk tilstandsanalyse ved omsetning av bolig og Forskrift til avhendingslova.



### TILSTANDSGRAD 0, TG0: INGEN AVVIK

Bygningsdelen skal være tilnærmet ny, ikke vise tegn på slitasje og det skal være lagt frem dokumentasjon på faglig god utførelse. Det er ingen merknader til delen.



### TILSTANDSGRAD 1, TG1: MINDRE AVVIK

Bygningsdelen skal bare ha normal slitasje, og strakstiltak skal ikke anses som nødvendig. Graden kan også brukes når delen er ny, men der dokumentasjon på faglig god utførelse mangler.



### TILSTANDSGRAD 2, TG2: VESENTLIGE AVVIK OG MINDRE AVVIK SOM ETTER NS 3600 GIR TG 2

Bygningsdelen skal enten ha feil utførelse, en skade eller symptomer på skade, sterk slitasje eller nedsatt funksjon. Graden gis når bygningsdelen trenger vedlikehold eller tiltak i nær fremtid. Graden skal også brukes når delen er gammel og det er grunn til å varsle om faren for skader på grunn av alderen, eller når det er grunn til å overvåke delen spesielt på grunn av fare for større skader eller følgeskader.

Ved avvik som ikke krever umiddelbare tiltak (ingen umiddelbar kostnad) så blir TG2 markert med en lysere farge.



### TILSTANDSGRAD 3, TG3: STORE ELLER ALVORLIGE AVVIK

Denne tilstandsgraden brukes ved kraftige tegn på forhold som man må regne med trenger utbedring straks eller innen kort tid. Det er påvist funksjonssvikt eller sammenbrudd.



### IKKE UNDERSØKT/IKKE TILGJENGELIG FOR UNDERSØKELSE

Det kan være avvik/skader som ikke er avdekket.

## Hva er et anslag på utbedringskostnad?

Hva det vil koste å utbedre rom eller bygningsdeler, er et forsiktig anslag basert på nåværende kvalitet, registrert avvik og angitte tiltak i rapporten. Anslaget er gitt på generelt grunnlag og må ikke forveksles med et pristilbud fra en håndverker. Det kan foreligge avvik og tiltak som ikke kommer frem av rapporten. Utbedringskostnad avhenger blant annet av personlige valg av og markedspris på materialer og tjenesteyter.

I rapporten skal det settes anslag for utbedringskostnad for TG3, og slikt anslag kan også gis ved TG2.



Ingen umiddelbare kostnader



Tiltak under kr 10 000



Tiltak mellom kr 10 000 - 50 000



Tiltak mellom kr 50 000 - 100 000



Tiltak mellom kr 100 000 - 300 000



Tiltak over kr 300 000



# Beskrivelse av eiendommen

Enebolig med 1. etasje og 2. etasje. Bygningen ble oppført i 1995. Grunnmur i lettklinkerblokker. Yttervegger har bindingsverkskonstruksjon fra byggeåret. Fasade/kledning har liggende bordkledning. Takkonstruksjon i tre, fra byggeåret, type saltak. Taktekkingen er av betongtakstein. Taktekkingen nærmer seg 30 år. Vinduer har rammer og karmen av tre. Vindusglass har 2-lags isoler-/energiglass fra byggeåret.

Boligen fremstår med en normal standard på innredninger og utstyr. Kjøkken med plass til spisegruppe. Innredningen er fra byggeåret, og har profilerte trefronter og laminerte benkeplater. Bad/vaskerom i boligens 1. etasje, med løsninger fra byggeåret. Det er belegg på gulvet og baderomsplater på vegger. Rommet er innredet med servantinnredning med profilerte fronter, overhengende speil, belysning samt side- og veggskap, dusjkabinett samt toalett.

Boligen fremstår i all hovedsak i en normal stand og forfatning, alder tatt i betraktning, dog påvist avvik befaringsdagen som vil kreve ytterligere undersøkelser/utbedringer.

Rapporten må leses i sin helhet.

## Enebolig - Byggeår: 1995

### UTVENDIG

[Gå til side](#)

Terrasse på ca. 30 m<sup>2</sup>, vendt mot sydvest, med tilgang fra stue og hage. Av materialer er det benyttet trykkimpregnerte gulvbord, og det er brukt malt trevirke på rekkverket.

### INNVENDIG

[Gå til side](#)

#### 1. etasje:

Gulv: Klikkvinyll i hall og stue. Belegg i soverom, kjøkken og bad.  
Vegger: Malte/tapetserte plater. Baderomsplater i bad.

Himlinger: Huntonitt symfoni.

#### 2. etasje:

Gulv: Parkett og belegg.  
Vegger: Malte/tapetserte plater og panel.  
Himlinger: Panel.

Boligen har malt tretrapp mellom etasjene.

Boligen har profilerte dører.

### VÅTROM

[Gå til side](#)

Bad/vaskerom i boligens 1. etasje, med løsninger fra byggeåret. Det er belegg på gulvet og baderomsplater på vegger. Rommet er innredet med servantinnredning med profilerte fronter, overhengende speil, belysning samt side- og veggskap. Dusjkabinettet er plassert i hjørnet og har dører i glass, dusjarmaturet er håndholdt. Videre er det montert toalett, og det er opplegg og plass til vaskemaskin i rommet. Det er lagt elektriske varmekabler i gulvet, som varmer opp rommet. Badet/vaskerommet ventileres naturlig via ventil i himling.

### KJØKKEN

[Gå til side](#)

Kjøkken med plass til spisegruppe. Innredningen er fra byggeåret, og har profilerte trefronter og laminerte benkeplater. Det er både opplegg og plass til oppvaskmaskin i innredningen. Kjøkkenvasken av rustfritt stål, er nedsenket i benkeplaten og inneholder vaske- og skyllekum. Det er montert belysning og det er lagt fliser på veggen mellom skapene. Kjøkkenventilatoren er plassert over plass til komfyr og er ført ut i det fri.

### TEKNISKE INSTALLASJONER

[Gå til side](#)

#### Ventilasjon:

Boligen har naturlig og elektrisk ventilasjon.

#### Oppvarming:

Vedovn i stue.

Elektriske varmekabler i bad/vaskerom.

I tillegg 3 stk nye panelovner (kjøkken, hall og oppholdsrom oppe).

#### Annet:

Varmtvannstanken fra 2021, er er plassert i bod og er på ca. 200 liter.

Sikringskap med automatiske sikringer.

Downlights i hall og kjøkken.

### TOMTEFORHOLD

[Gå til side](#)

Eiet tomt på 766,9 m<sup>2</sup>. Dels flat og dels skrånende tomt. Opparbeidet med plenareal og diverse beplantning. Parkering skjer i garasje eller gårds plass.

### Markedsvurdering

Totalt Bruksareal	165 m <sup>2</sup>
Totalt Bruksareal for hoveddel	121 m <sup>2</sup>
Totalpris	3 250 000

### Arealer

[Gå til side](#)

### Befaring - og eiendomsopplysninger

[Gå til side](#)

Tomteverdi og teknisk verdi bygninger 3 950 000

### Forutsetninger og vedlegg

[Gå til side](#)

# Beskrivelse av eiendommen

## Lovlighet

[Gå til side](#)

## Enebolig

- Det foreligger ikke tegninger
- Byggemeldte tegninger er ikke fremvist for takstmannen.

# Sammendrag av boligens tilstand

## Fordeling av tilstandsgrader

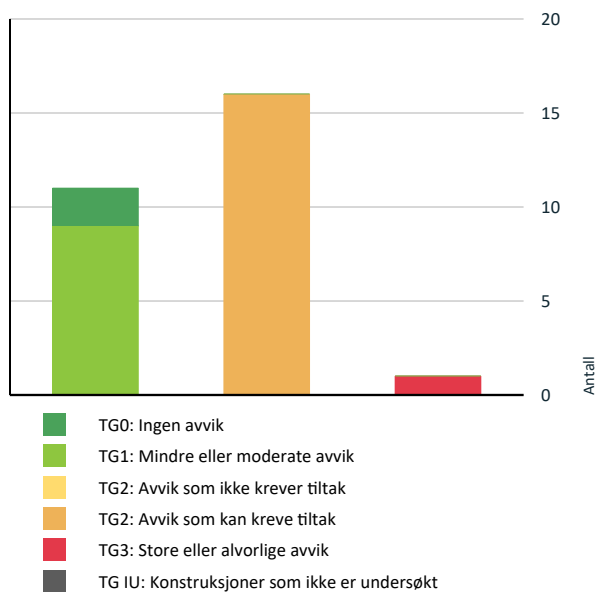

Vil du vite mer om tilstandsgrader? Se side 4.

## Anslag på utbedringskostnad

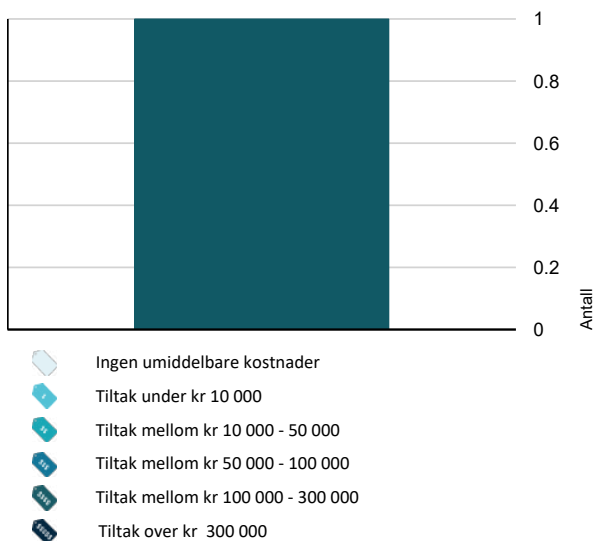

Hva er anslag på utbedringskostnad? Se side 4.

## Oppsummering av avvik

Vil du vite mer? Se på rommet eller bygningsdelen senere i rapporten.

### Enebolig

#### TG 3 STORE ELLER ALVORLIGE AVVIK

! Våtrom > 1. etasje > Bad/vaskerom > Generell [Gå til side](#)

#### TG 2 AVVIK SOM KAN KREVE TILTAK

! Utvendig > Nedløp og beslag [Gå til side](#)

! Utvendig > Veggkonstruksjon [Gå til side](#)

! Utvendig > Takkkonstruksjon/Loft [Gå til side](#)

! Utvendig > Vinduer [Gå til side](#)

! Utvendig > Dører [Gå til side](#)

! Utvendig > Balkonger, terrasser og rom under balkonger [Gå til side](#)

! Innvendig > Radon [Gå til side](#)

! Innvendig > Innvendige dører [Gå til side](#)

! Tekniske installasjoner > Vannledninger [Gå til side](#)

! Tekniske installasjoner > Avløpsrør [Gå til side](#)

! Tekniske installasjoner > Elektrisk anlegg [Gå til side](#)

! Tomteforhold > Drenering [Gå til side](#)

! Tomteforhold > Grunnmur og fundamenter [Gå til side](#)

! Tomteforhold > Forstøtningsmur [Gå til side](#)

! Tomteforhold > Terrenghold [Gå til side](#)

! Tomteforhold > Utvendige vann- og avløpsledninger [Gå til side](#)

# Tilstandsrapport

## ENEBOLIG

**Byggeår**  
1995

## UTVENDIG

### TG 1 Takteking

*Punktet må sees i sammenheng med Takkonstruksjon/Loft*

Taktekkingen er av betongtakstein. Taket er besikket fra takfot i stige.

- Taktekkingen nærmer seg 30 år. Levetid | Betongtakstein over 30 år - "Mer enn halvparten av forventet brukstid er oppbrukt" = TG 2

### TG 2 Nedløp og beslag

Pipe er helbeslått med blikk over taket.

Takrenner, nedløp og beslag er av overflatebehandlet stål.

#### Vurdering av avvik:

- Det er påvist avvik i beslagløsninger.
- Det mangler snøfangere på hele eller deler av taket, men det var ikke krav om dette på byggemeldingstidspunktet.
- Mer enn halvparten av forventet brukstid er passert på renner/nedløp/beslag.

- Påvist avrenninger rundt pipe via soverom i 2. etasje. Årsak er ukjent men kan relateres til utettheter i utvendig pipebeslag.

#### Konsekvens/tiltak

- Det er ikke krav om utbedring opp til dagens krav.
- Andre tiltak:

- Anbefalt med ytterligere undersøkelser av pipebeslaget, eventuelle utbedringer må gjøres om avviket skal lukkes.



### TG 2 Veggkonstruksjon

Veggene har bindingsverkskonstruksjon fra byggeåret. Fasade/kledning har liggende bordkledning.

#### Vurdering av avvik:

- Det er ingen eller liten lufting i nedre kant av kledning mot grunnmur.
- Det er værslitt/oppsprukket trevirke/trepaneler.

- Ikke tilstrekkelig med lufting mellom kledning og yttervegg. God lufting er viktig og skal dreneres ned og lede ut vann som trenger gjennom regnskjermer, slippe ut eventuell fuktighet fra indre deler av vegg samt gi mulighet for at fuktighet kan tørke ut fra baksiden av regnskjermer.  
- Det ble foretatt stikktagninger etter råte/dårlig kledning ved hjelp av en syl, ikke påvist råte, dog påvist noe værslitt trevirke.

#### Konsekvens/tiltak

- Lokal utbedring/utskiftning bør utføres.

# Tilstandsrapport

- Vedrørende lufting, kan konstruksjonen fungere med dette avviket, det må dog gjøres utbedringer om avviket skal lukkes. Det vil imidlertid sjelden være økonomisk rasjonelt som et enkeltstående tiltak. Ved bytting av kledning, bør konstruksjon/lufting bygges opp riktig.



## TG 2 Takkonstruksjon/Loft

*Punktet må sees i sammenheng med Taktekking*

Takkonstruksjon i tre, fra byggeåret, type saltak.  
Tilgang til loft via knevegger.

- Øvre del av loft samt knevegger mot sydvest er ikke tilgjengelig for inspeksjon. Det presiseres at takkonstruksjon er i utgangspunktet en risikokonstruksjon som bør inspiseres jevnlig.
- Byttet vindskier på begge sider av huset i 2006.

### Vurdering av avvik:

- Det er påvist fuktskjolder i undertak/takkonstruksjon.
- Registrert område med muggsopp/svertesopp i undertaket på loftet. Årsak er trolig fordi det er for fuktig på loftet, fra boligen kommer fuktig luft opp på loftet, som kjøles ned.
- Påvist avrenning på pipe via soverom i 2. etasje, ikke fuktig på befaringsdagen, ukjent tilstand på loftet over soverom, da området ikke er tilgjengelig for inspeksjon.

### Konsekvens/tiltak

- Andre tiltak:
- Det må gjennomføres ytterligere undersøkelser, tiltak kan ikke utelukkes.



## TG 2 Vinduer

Vinduer har rammer og karmene av tre.

Vindusglass har 2-lags isoler-/energiglass fra byggeåret.

- Det spesifiseres at det ikke ble påvist punkterte glass på vinduer befaringsdagen, dog har glassene overgått forventet brukstid og punktering kan forekomme i tiden som kommer.

### Vurdering av avvik:

- Det er påvist avvik rundt innsettsdetaljer.
- Karmene i vinduer er slitte og det er sprekker i trevirket.

# Tilstandsrapport

- Vinduer/vannbrettbeslag bærer dels preg av elde og slitasje, påvist noe værslitt trevirke samt malingsavflassing. Ellers påvist noe skader på tetningslister, som kan medføre trekk.

## Konsekvens/tiltak

### • Andre tiltak:

- Det er ikke behov for umiddelbare tiltak, det må dog påregnes vedlikehold i tiden som kommer.



## TG 2 Dører

Ytterdør fra byggeåret.

Terrassedør med isolerglass fra byggeåret.

## Vurdering av avvik:

- Det er påvist avvik rundt innsettsdetaljer.
- Det er påvist utetthet/åpning mellom dørblad og dørkarm. Dvs. at kald trekk kan oppstå.

- Påvist dels skader på tetningslist til terrassedør, også påvist glippe ut mellom karm og dørblad til ytterdør. Dette svekker dørenes tetthet/isoleringsevne.

## Konsekvens/tiltak

### • Andre tiltak:

- Det er ikke behov for umiddelbare tiltak, det må dog gjøres tiltak om avviket skal lukkes.

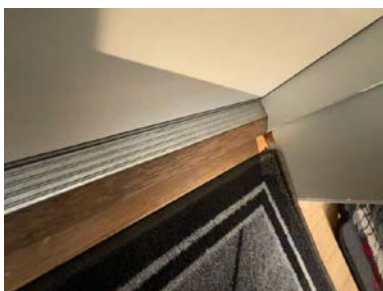

## TG 2 Balkonger, terrasser og rom under balkonger

Terrasse på ca. 30 m<sup>2</sup>, vendt mot sydvest, med tilgang fra stue og hage. Av materialer er det benyttet trykkimpregnerte gulvbord, og det er brukt malt trevirke på rekkverket.

- Laget levegg i 2010.

## Vurdering av avvik:

- Det er værslitt/oppsprukket trevirke/trepaneler.

- Gulvbord på terrassen bærer dels preg av elde/tørkesprekker.

## Konsekvens/tiltak

### • Andre tiltak:

# Tilstandsrapport

- Det er ikke behov for umiddelbare tiltak, det må dog gjøres utskiftninger om avviket skal lukkes.

## INNSENDIG

### TG 1 Overflater

#### 1. etasje:

Gulv: Klikkvinyll i hall og stue. Belegg i soverom, kjøkken og bad.

Vegger: Malte/tapetserte plater. Baderomsplater i bad.

Himlinger: Huntonitt symfoni.

#### 2. etasje:

Gulv: Parkett og belegg.

Vegger: Malte/tapetserte plater og panel.

Himlinger: Panel.

- Overflater med normal bruksslitasje med tanke på alder. Påvist noe skader/slitasje, dog ingen større avvik ble registrert.

### TG 1 Etasjeskille/gulv mot grunn

Etasjeskiller er av trebjelkelag.

Foretatt kontroll av planhetsavvik i etasjeskillene ved hjelp av en punkt laser, målt ca. 9 mm avvik i bod i 2. etasje, ellers målt mellom 3 - 6 mm avvik i rommene. Avvik er innenfor standardens krav til godkjent måleavvik.

### TG 2 Radon

Det er ikke foretatt radonmålinger, og bygget er heller ikke utført med radonsperre.

#### Vurdering av avvik:

- Det er ikke foretatt radonmålinger, og bygget er heller ikke utført med radonsperre.

#### Konsekvens/tiltak

- Det bør gjennomføres radonmålinger.

### TG 1 Pipe og ildsted

Boligen har elementpipe.

Vedovn i stue.

- Nytt stålrør i pipe i 2018.

### TG 1 Innvendige trapper

Boligen har malt tretrapp mellom etasjene.

- Gjenstående malingsarbeider på trapp, befaringdagen.

### TG 2 Innvendige dører

Boligen har profilerte dører.

# Tilstandsrapport

## Vurdering av avvik:

- Det er påvist avvik som tilsier at det bør foretas tiltak på enkelte dører.

- Ved funksjonstesting av dører, ble det påvist at noen dører subber/tar i karm/terskel.

## Konsekvens/tiltak

- Enkelte dører må justeres.

## VÅTROM

### 1. ETASJE > BAD/VASKEROM

#### Generell

Bad/vaskerom i boligens 1. etasje, med løsninger fra byggeåret. Det er belegg på gulvet og baderomsplater på vegger. Rommet er innredet med servantinnredning med profilerte fronter, overhengende speil, belysning samt side- og veggskap. Dusjkabinettet er plassert i hjørnet og har dører i glass, dusjarmaturet er håndholdt. Videre er det montert toalett, og det er opplegg og plass til vaskemaskin i rommet. Det er lagt elektriske varmekabler i gulvet, som varmer opp rommet. Badet/vaskerommet ventileres naturlig via ventil i himling.

Aktuell byggeforskrift er byggeforskrifter fra før 1997.

Dokumentasjon: Ingen dokumentasjon.

## Vurdering av avvik:

- Våtrommet må oppgraderes for å tåle normal bruk etter dagens krav.

- En må forvente generell oppgradering av våtrommets tettesjikt/membran for at våtrommet skal tåle en normal bruk etter dagens krav (tett våtsone). En samlet TG 3 for rommet er satt med bakgrunn i alder på tettesjikt i våtsonen på rommet. Det er ikke behov for å gjennomføre en detaljert tilstandsanalyse etter standardens krav.

## Konsekvens/tiltak

- Andre tiltak:

- Totalrenovering er kun en anbefaling grunnet alder, badet kan fortsatt tåle forsiktig bruk med tett dusjkabinett, det er dog ingen garantier. En slik løsning kan forhindre fuktskade, men gir ingen erstatning for tettesjikt/membran samt skader på rør.

**Kostnadsestimat: 100 000 - 300 000**



### 1. ETASJE > BAD/VASKEROM

#### Tilliggende konstruksjoner våtrom

Hulltaking er foretatt, uten å påvise unormale forhold.



# Tilstandsrapport

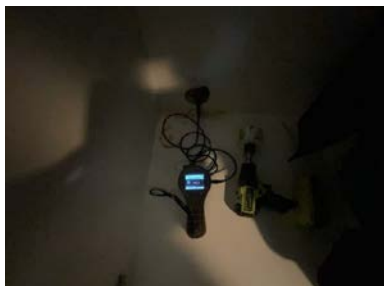

## KJØKKEN

### 1. ETASJE > KJØKKEN

#### TG 1 Overflater og innredning

Kjøkkenet med plass til spisegruppe. Innredningen er fra byggeåret, og har profilerte trefronter og laminerte benkeplater. Det er både opplegg og plass til oppvaskmaskin i innredningen. Kjøkkenvasken av rustfritt stål, er nedsenket i benkeplaten og inneholder vaske- og skyllekum. Det er montert belysning og det er lagt fliser på veggen mellom skapene. Kjøkkenventilatoren er plassert over plass til komfyr og er ført ut i det fri.

- Kjøkkenet fremstår med noe slitasje, dog ikke mer enn man burde forvente alder tatt i betraktning.
- Kjøkkenet er eldre (før TEK 10), og har mangler som er forventningsbart på et nyere kjøkken som eksempelvis lekkasjestopper og komfyrvakt.
- Det kan forekomme lekkasjer fra installasjoner som ikke lar seg påvise ved normalt fuktsøk og som er skjult under sokkel eller bak kjøkkeninnredning, som følge av manglende lekkasjestopper.
- Økt fare for tørrkoking, som følge av manglende komfyrvakt.

### 1. ETASJE > KJØKKEN

#### TG 1 Avtrekk

Det er kjøkkenventilator med avtrekk ut.

## TEKNISKE INSTALLASJONER

#### TG 2 Vannledninger

Innvendige vannledninger er av kobber, fra byggeåret. Stoppekran og vannmåler er plassert i badet.

##### Vurdering av avvik:

- Mer enn halvparten av forventet brukstid er passert på innvendige vannledninger.

##### Konsekvens/tiltak

- Det er ikke behov for utbedringstiltak siden anlegget fungerer i dag, men ut ifra alder kan skader plutselig oppstå på eldre anlegg.
- I forbindelse med oppgradering av våtrom vil det være naturlig med utskifting av rør.

#### TG 2 Avløpsrør

Det er avløpsrør av plast, fra byggeåret.

##### Vurdering av avvik:

- Mer enn halvparten av forventet brukstid er passert på innvendige avløpsledninger.

# Tilstandsrapport

- Levetid for avløpsrør i plast over 25 år - "Mer enn halvparten av forventet brukstid er oppbrukt" = TG 2. Vurdering er basert på alder. Tilstandsgrad 2 gis med bakgrunn i at mer enn halvparten av forventet brukstid for skjulte røranlegg er oppbrukt.

## Konsekvens/tiltak

- Det er ikke behov for utbedringstiltak siden anlegget fungerer i dag, men ut ifra alder kan skader plutselig oppstå på eldre anlegg.

## TG 1 Ventilasjon

Boligen har naturlig og elektrisk ventilasjon.

## TG 1 Varmtvannstank

Varmtvannstanken fra 2021, er plassert i bod og er på ca. 200 liter.

Årstall: 2021

Kilde: Eier

## TG 2 Elektrisk anlegg

*Dette er en forenklet kontroll begrenset til de spørsmål og undersøkelser som forskrift til avhendingslova (tryggere bolighandel) § 2-18 inneholder. Dette kan ikke sammenlignes med en kontroll utført av offentlig myndighet (Det lokale eltilsyn) eller registrert elektrovirksomhet, og en bygningsakkyndig har verken kompetanse eller lov til å foreta en slik kontroll.*

*Tilstandsgraden er vurdert ut fra den forenklete og begrensede kontrollen som forskriften inneholder. El-anlegget kan ha feil og mangler som en slik forenklet undersøkelse ikke vil avdekke. Vær derfor oppmerksom på denne risikoen, og søk videre veiledning eller få en fullstendig kontroll utført av registrert elektrovirksomhet.*

Sikringsskap med automatiske sikringer.

Elektriske varmekabler i bad/vaskerom.

Downlights i hall og kjøkken.

### Spørsmål til eier

1. Er alle elektriske arbeider/anlegg i boligen utført av en registrert elektroinstallasjonsvirksomhet?  
**Ukjent**
2. Er det elektriske anlegget utført eller er det foretatt tilleggsarbeider på det elektriske anlegget etter 1.1.1999?  
**Ja Det er ikke fremlagt dokumentasjon på alle arbeider utført på det elektriske anlegget, fremvist på diverse arbeider fra eier. På arbeider utført på elektriske anlegg etter 1999, skal det foreligge en samsvarserklæring.**  
Eksisterer det samsvarserklæring?  
**Ja**
3. Foreligger det kontrollrapport fra offentlig myndighet – Det Lokale Eltilsyn (DLE) eller eventuelt andre tilsvarende kontrollinstanser med avvik som ikke er utbedret eller kontrollen er over 5 år?  
**Nei**
4. Forekommer det ofte at sikringene løses ut?  
**Nei**
5. Har det vært brann, brantilløp eller varmgang (for eksempel termiske skader på deksler, kontaktpunkter eller lignende) i boligens elektriske anlegg?  
**Ja Ja, i kjøkkentak (lysstoffrør lampe) 2019**

### Generelt om anlegget

6. Er det tegn til at det har vært termiske skader (tegn på varmgang) på kabler, brytere, downlights, stikkontakter og elektrisk utstyr? Sjøkk samtidig tilstanden på elektrisk tilkobling av varmtvannsbereider, jamfør eget punkt under varmtvannstank  
**Nei**
7. Er der synlig defekter på kabler eller er disse ikke tilstrekkelig festet?  
**Nei**

# Tilstandsrapport

## Inntak og sikringsskap

- Er det tegn på at kabelinnføringer og hull i inntak og sikringsskap ikke er tette, så langt dette er mulig å sjekke uten å fjerne kapslinger?  
**Nei**
- Finnes det kursfortegnelse, og er den i samsvar med antall sikringer?  
**Ja**
- Foreta en helhetsvurdering av det elektriske anlegget, dets alder, allmenne tilstand og fare for liv og helse. Bør det elektriske anlegget ha en utvidet el-kontroll?  
**Ja - Foreligger ikke dokumentasjon på alle arbeider utført på det elektriske anlegget (foreligger dokumentasjon på arbeider utført i nåværende eiers eie), takstmannen anbefaler derfor at det utføres en utvidet el-kontroll på det elektriske anlegget.**

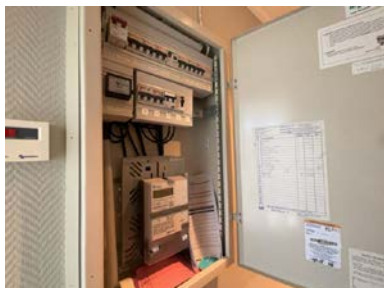

## TG 0 Branntekniske forhold

*Dette er en forenklet kontroll begrenset til de spørsmål som fremkommer under. Tilstandsgraden er basert på retningslinjer til disse spørsmålene i bransjestandarden NS3600. Dette kan ikke sammenlignes med en fullstendig kontroll av branntekniske forhold av offentlig myndighet, eller en vurdering av boligens branntekniske forhold eller prosjektering fra en rådgiver med spesialkompetanse. En bygnings sakkyndig har verken kompetanse til å gi slik veiledning eller lov til å foreta en slik kontroll.*

*Tilstandsgraden er vurdert ut fra den forenklete og begrensede kontrollen. Det kan være feil og mangler om branntekniske forhold som en slik forenklet undersøkelse ikke vil avdekke. Vær derfor oppmerksom på denne risikoen, og søk videre veiledning eller rådgivning.*

Røykvarsler: Ja.

Brannslukker: Ja.

- Er det mangler for brannslukningsutstyr i boligen iht. forskriftskrav på søknadstidspunktet, men minst Byggeforskrift 1985?  
**Nei**
- Er det skader på brannslukkingsutstyr eller er apparatet eldre enn 10 år?  
**Nei**
- Er det mangler på røykvarsler i boligen iht. forskriftskrav på søknadstidspunktet, men minst Byggeforskrift 1985?  
**Nei**
- Er det skader på røykvarslere?  
**Nei**

## TOMTEFORHOLD

### TG 2 Drenering

*Punktet må sees i sammenheng 'Rom under terreng'*

Ingen synlig drenering.

#### Vurdering av avvik:

- Det er ukjent type/alder/løsning på drenering og tettesjikt på grunnmur.

# Tilstandsrapport

- Det er ut ifra observasjoner påvist indikasjoner på at drenering/tettesjikt har begrenset effekt.

## Konsekvens/tiltak

- Det må foretas nærmere undersøkelser, det kan ikke utelukkes behov for tiltak.



## TG 2 Grunnmur og fundamenter

Bygningen har grunnmur i lettklinkerblokker.

### Vurdering av avvik:

- Det er registrert løs puss på muroverflater.

### Konsekvens/tiltak

- Det må foretas lokal utbedring.



## TG 2 Forstøtningsmurer

Forstøtningsmurer er av lettklinkerblokker.

### Vurdering av avvik:

- Det er påvist mindre sprekker og/eller skjevheter i muren.

# Tilstandsrapport



## TG 2 Terrenghold

Dels flat og dels skrånende tomt.

### Vurdering av avvik:

- Det er påvist dårlig fall eller flatt terreng inn mot grunnmur og dermed muligheter for større vannansamlinger.

- Terrenget har stedvis ikke fall fra grunnmuren, dette kan føre til unødig fuktbelastning mot grunnmuren. Det er viktig at terrenget heller riktig i områder ved grunnmuren. Overflatevann skal hurtigst mulig vekk for å unngå unødvendige fuktbelastninger på utvendig fuktsikring og drenering.

### Konsekvens/tiltak

- Det bør foretas terrengjusteringer.

## TG 2 Utvendige vann- og avløpsledninger

Utvendige avløpsrør er av plast.

Utvendige vannledninger er av plast (PEL).

Det er offentlig avløp via private stikkledninger.

Det er offentlig vannforsyning via private stikkledninger.

### Vurdering av avvik:

- Mer enn halvparten av forventet brukstid er passert på utvendige avløpsledninger.
- Mer enn halvparten av forventet brukstid er passert på utvendige vannledninger.

### Konsekvens/tiltak

- Det er ikke behov for utbedringstiltak siden anlegget fungerer i dag, men ut ifra alder kan skader plutselig oppstå på eldre anlegg.

## Bygninger på eiendommen

### Garasje



Anvendelse

Byggeår

Kommentar

Standard

Vedlikehold

#### Beskrivelse

Frittliggende garasje på 44 m<sup>2</sup>. Bygningen er oppført med støpt dekke. Ringmur i lettklinkerblokker. Yttervegger i lett bindingsverk, kledd med trekledning. Takkonstruksjon i tre, type saltak, teknet med takstein. Adkomst via gangdør og leddporter med automatisk åpner.

Ikke vurdert tilstand på bygning.

- Ny garasjeportåpner i 2015.

## Konklusjon og markedsvurdering

Formål med takseringen: Salg

Hovedbyggets BRA/BRA-i

121 m<sup>2</sup>/121 m<sup>2</sup>

*Enebolig:* Bad/vaskerom, Hall m/trapp, 4 Soverom, 2 Stuer, Kjøkken, Bod

*Andre bygg:* Garasje

*Bruksareal andre bygg:* 44 m<sup>2</sup>

*Detaljert oppstilling over areal finnes i rapporten.*

Markedsverdi

Kr 3 250 000

Vurdering av hva verdien er i det åpne eiendomsmarkedet på vurderingstidspunkt. I tilfelle det er andel fellesgjeld/fellesformue, borett, bruksrett eller festet tomt, er det gjort fradrag/tillegg for dette.

*Les mer om markedsverdi på siste side i rapporten.*

<p><b>Teknisk verdi bygninger, med tomteverdi</b></p> <p><b>Kr 3 950 000</b></p> <p>Kostnaden ved å oppføre et tilsvarende bygg i henhold til dagens lovverk, med fradrag for utidsmessighet, elde, vedlikeholds mangler, gjenstående arbeider, tilstandssvekkelser og forskriftsmangler.</p> <p><i>Les mer om teknisk verdi på siste side i rapporten.</i></p>	<p><b>Markedsverdi</b></p> <p><b>3 250 000</b></p>
	<p><b>Konklusjon markedsverdi</b></p> <hr/> <p><b>3 250 000</b></p>

### Markedsvurdering

Eiendommen ligger i et område med et velfungerende marked, og omsetningstiden ligger noe over landsgjennomsnittet. Det er sammenlignet omsetninger for tilsvarende eiendommer i området, som vist nedenfor. Markedsverdien er satt ut fra disse vurderingene.

### Sammenlignbare salg

EIENDOM	SALGSDATO	PRISANT	PRIS	FELLESBJ.	TOTALPRIS	M <sup>2</sup> PRIS
1 Beverveien 19 ,1850 MYSEN 159 m <sup>2</sup> 1982 4 sov	28-08-2022	3 950 000	<b>3 950 000</b>		3 950 000	<b>24 843</b>
2 Opsahlåsseveien 14 ,1850 MYSEN 139 m <sup>2</sup> 1997 3 sov	13-04-2021	3 250 000	<b>3 400 000</b>		3 400 000	<b>24 460</b>
3 Hubroveien 22 ,1850 MYSEN 157 m <sup>2</sup> 1987 0 sov	13-06-2021	3 550 000	<b>3 550 000</b>		3 550 000	<b>22 611</b>
4 Beverveien 19 ,1850 MYSEN 159 m <sup>2</sup> 1982 4 sov	21-01-2021	3 490 000	<b>3 490 000</b>		3 490 000	<b>21 950</b>
5 Engaveien 146 ,1850 MYSEN 156 m <sup>2</sup> 1972 4 sov	30-08-2021	3 420 000	<b>3 420 000</b>		3 420 000	<b>21 923</b>
6 Bergheimveien 34 ,1850 MYSEN 168 m <sup>2</sup> 1983 0 sov	21-09-2021	3 500 000	<b>3 500 000</b>		3 500 000	<b>20 833</b>
7 Måltrostveien 22 ,1850 MYSEN 138 m <sup>2</sup> 1993 3 sov	03-05-2020	2 940 000	<b>2 855 000</b>		2 855 000	<b>20 688</b>
8 Rådyrveien 32 ,1850 MYSEN 176 m <sup>2</sup> 1983 6 sov	31-01-2021	3 490 000	<b>3 300 000</b>		3 300 000	<b>18 750</b>

### Om sammenlignbare salg

Utvalget er i utgangspunktet basert på likhetskriterier i forhold til den takserte boligen, men merk at det likevel kan være betydelige forskjeller i eksempel byggeår, arealer, soverom, beliggenhet, solforhold, utsyn mm. I tillegg vil det også kunne være store forskjeller i teknisk standard på de sammenlignbare boligene. Utvalget vil også kunne inneholde omsetningspriser som går vesentlig tilbake i tid. De ovennevnte forskjeller vil derfor være vurdert av takstmann og korrigert for i fastsettelsen basert på en skjønsmessig vurdering av markedsverdi.

## Beregninger

### Teknisk verdi bygninger

#### Enebolig

Normale byggekostnader (utregnet som for nybygg)	Kr.	4 100 000
Frdrag (utidsmessighet, elde, vedlikeholdsmangler, gjenstående arbeider, svekkelser og forskriftsmangler)	Kr.	- 1 200 000
<b>Sum teknisk verdi - Enebolig</b>	<b>Kr.</b>	<b>2 900 000</b>

#### Garasje

Normale byggekostnader (utregnet som for nybygg)	Kr.	320 000
Frdrag (utidsmessighet, elde, vedlikeholdsmangler, gjenstående arbeider, svekkelser og forskriftsmangler)	Kr.	- 80 000
<b>Sum teknisk verdi - Garasje</b>	<b>Kr.</b>	<b>240 000</b>

#### **Sum teknisk verdi bygninger**

**Kr. 3 140 000**

### Tomteverdi

Tomteverdi er en beregnet verdi for tomten slik den fremstår på befaringstidspunktet. Tomteverdien består av normal tomtekostnad i det aktuelle området og en vurdert verdi for beliggenhet. Normal tomtekostnad fremkommer ved å beregne teknisk verdi for råtomt, infrastruktur på tomten samt opparbeiding / beplantning, arrondering av terrenget og markedstilpasning for beliggenhet.

Normal tomteverdi	Kr.	800 000
<b>Beregnet tomteverdi</b>	<b>Kr.</b>	<b>800 000</b>

### Tomteverdi og teknisk verdi bygninger

<b>Tomteverdi og teknisk verdi bygninger for det aktuelle takstobjektet (Avrundet)</b>	<b>Kr.</b>	<b>3 950 000</b>
--	------------	------------------



# Arealer, byggetegninger og brannceller

Standard gjeldende fra 01.01.2024

Arealmålinger og arealoppsett er basert på Norsk standard 3940:2023 Areal- og volum-beregninger av bygninger. Arealet gjelder for tidspunktet da boligen ble målt

## Hva er måleverdig areal?

Arealet i rommet må ha minst 1,90 m fri høyde over gulvet og minst bredde på 0,60 m. Et loft med skråtak vil for eksempel bare få registrert målbar areal der høyden er minst 1,90 m og bredden minst 0,60 m. Rommet må ha dør eller luke, og gangbart gulv.

## Hva er bruksareal?

**BRA = BRA-i + BRA-e + BRA-b**

Bruksarealet for bygningen er bruttoarealet minus arealet som opptas av yttervegger.



Carport og/eller garasje plass i felles garasjeanlegg er ikke måleverdig areal

Internt bruksareal (BRA-i)	Arealet innenfor boenheten(e)
Eksternt bruksareal (BRA-e)	Arealet av alle rom utenfor boenheten(e) og som tilhører denne, slik som for eksempel bod
Innglasset balkong mv (BRA-b)	Arealet av innglasset balkong, veranda eller altan når denne er tilknyttet boenheten(e)
Terrasse- og balkongareal (TBA)	Arealet av terrasser, åpne balkonger og åpen altan tilknyttet boenheten(e)

Gulvareal (GUA)  
Er sum av BRA (bruksareal) og ALH (areal med lav takhøyde).

Arealet med lav takhøyde (ALH) er ikke måleverdig areal, som skyldes skråtak og lav himlingshøyde.

GUA kan opplyses i markedsføring der det er aktuelt for den konkrete boligen og kun sammen med BRA-i, for eksempel der gulvflaten har en verdi og har funksjon ved møblering og bruk av rommene. Ikke innredet areal som kaldloft, måles og oppgis normalt ikke.

## Arealet kan ikke alltid fastsettes nøyaktig

Areal kan være komplisert eller umulig å måle opp nøyaktig fordi det er vanskelig å fastslå tykkelsen på innervegger, skjelheter i og utforming av bygningskonstruksjoner som karnapp, buer og vinkler som ikke er rette, åpne rom over flere etasjer og så videre.

Eiendommens markedsverdi kan ikke baseres på en matematisk beregning basert på antall kvadratmeter opplyst i rapporten. Opplysninger om areal kan altså ikke alene benyttes for å beregne eiendommens verdi.

## Den bygnings sakkyndige kan avdekke eventuelle bruksendringer og avvik i branncelleinndeling

Den bygnings sakkyndige ser på byggetegninger hvis de er tilgjengelige og dette er en del av oppdraget, og vurderer bruken av boligen opp mot tegningene. Hvis den bygnings sakkyndige avdekker at en bolig ikke ser ut til å være delt opp i brannceller etter kravene i byggeteknisk forskrift på befaringstidspunktet, skal det opplyses om dette.

Reglene om bruksendring og brannceller kan være kompliserte. Søk videre faglige råd om rapporten ikke gir deg svar. Den bygnings sakkyndige kan ikke vurdere og svare på alle spørsmål, og kan heller ikke vite om kommunen kan gi unntak for kravene som gjelder. [Vil du vite mer?](#)

## Om brannceller

En branncelle er hele eller avgrensede deler av en bygning hvor en brann fritt kan utvikle seg uten at den kan spre seg til andre bygninger eller andre deler av bygningen i løpet av en fastsatt tid.

## Om bruksendring

Bruksendring er å endre bruken av et rom fra en tillatt bruk til en annen. Dette kan kreve søknad og tillatelse, for eksempel hvis du endrer et rom fra bod til soverom eller arbeidsrom, eller hvis du endrer en bolig til to separate boliger.

Rom for varig opphold har krav til takhøyde, romstørrelse, rømningsvei og lysforhold som må være oppfylt. Du kan søke kommunen om unntak for kravene, men kan ikke regne med å få unntak for krav som går på helse og sikkerhet, for eksempel krav til rømningsvei.

Bruksendring som krever godkjenning, og som ikke er søkt bruksendret, er ulovlig. Kommunen kan etter plan- og bygningsloven kapittel 32 forfølge overtredelser. Kommunen kan pålegge deg å avslutte den ulovlige bruken, eventuelt å rette eller tilbakeføre rommet til godkjent bruk.

# Arealer

## Enebolig

### Ny arealstandard

Etasje	Bruksareal BRA m <sup>2</sup>			SUM	Terrasse- og balkongareal (TBA)	Ikke måleverdig areal (ALH)	Gulvareal (GUA)
	Internt bruksareal (BRA-i)	Eksternt bruksareal (BRA-e)	Innglasset balkong (BRA-b)				
1. etasje	77			77			77
2. etasje	44			44		15	59
<b>SUM</b>	<b>121</b>					<b>15</b>	<b>136</b>
<b>SUM BRA</b>	<b>121</b>						

### Romfordeling

Etasje	Internt bruksareal (BRA-i)	Eksternt bruksareal (BRA-e)	Innglasset balkong (BRA-b)
1. etasje	Bad/vaskerom , Hall m/trapp , Soverom , Stue , Kjøkken		
2. etasje	Bod , Stue , Soverom , Soverom 2, Soverom 3		

### Kommentar

2. etasje har et totalt gulvareal (GUA) på 59 m<sup>2</sup>, men grunnet skråtak/lav takhøyde er kun 44 m<sup>2</sup> av arealet måleverdig som bruksareal. De delene av arealene som har lav himlingshøyde (ALH) utgjør 15 m<sup>2</sup>.

### Lovlighet

#### Byggetegninger

Det foreligger ikke tegninger

*Kommentar:* - Byggemeldte tegninger er ikke fremvist for takstmannen.

#### Brannceller

Er det påvist synlige tegn på avvik i branncelleinndeling ut ifra dagens byggt teknisk forskrift?

Ja  Nei

#### Nyere håndverkstjenester

Er det ifølge eier utført håndverkstjenester på boligen siste 5 år?

Ja  Nei

*Kommentar:* - Montert ny bereder og bryter/stikk til denne i 2021 (foreligger faktura).  
- Nytt dusjkabinett og kjøkkenbatteri i 2024 (foreligger faktura).  
- Diverse innvendig oppussing i 2023-2024 (utført i egen regi).

#### Krav for rom til varig opphold

Er det påvist avvik i forhold til rømningsvei, dagslysflate eller takhøyde?

Ja  Nei

*Kommentar:*

## Garasje

### Ny arealstandard

Etasje	Bruksareal BRA m <sup>2</sup>			SUM	Terrasse- og balkongareal (TBA)
	Internt bruksareal (BRA-i)	Eksternt bruksareal (BRA-e)	Innglasset balkong (BRA-b)		
1. etasje		44		44	
<b>SUM</b>		<b>44</b>			
<b>SUM BRA</b>	<b>44</b>				

#### Romfordeling

Etasje	Internt bruksareal (BRA-i)	Eksternt bruksareal (BRA-e)	Innglasset balkong (BRA-b)
1. etasje		Garasje	

#### Kommentar

#### Total fordeling mellom P-ROM og S-ROM

Tabellen under viser fordelingen av P-ROM og S-ROM etter veiledningen til NS 3940: 2012. Dette er til informasjon og til sammenligning. Tallene er omtrentlige, kan avvike fra faktiske målinger og er ikke juridisk bindende

	P-ROM( m2)	S-ROM( m2)
Enebolig	117	4
Garasje	0	44

# Befarings - og eiendomsopplysninger

## Befaring

Dato	Til stede	Rolle
24.6.2024	Are Johan Moen	Takstingeniør

## Matrikkeldata

Kommune	gnr.	bnr.	fnr.	snr.	Areal	Kilde	Eieforhold
3118 INDRE ØSTFOLD	157	355		0	766.9 m <sup>2</sup>	BEREGNET AREAL (Ambita)	Eiet

### Adresse

Opsahlåsvæien 13

### Hjemmelshaver

Berger Bente Irene Herland

## Eiendomsopplysninger

### Beliggenhet

Eiendommen ligger på midtre del av Opsahlåsen. Ca. 1 km til Mysen sentrum/Smedgata. I Mysen sentrum er skoler, offentlig kommunikasjon og et rikt utvalg av fasiliteter og servicetilbud. Fra Mysen stasjon er det jevnlig tog- og bussavganger mot Follo og Oslo (ca. 55 minutter til Oslo S, med nye Follobanen). I nærheten finner man populære turområder som Helsestien langs Mysenelva og Høytorp fort, og det er heller ikke langt til Trømborgfjella, som utover merkede turstier også byr på flotte bade- og fiskevann.

### Adkomstvei

Greie adkomstforhold.

### Tilknytning vann

Eiendommen er tilknyttet offentlig vannforsyning via private stikkledninger.

### Tilknytning avløp

Eiendommen er tilknyttet offentlig avløpsnett via private stikkledninger.

### Regulering

Eiendommen ligger i et område regulert til boligbebyggelse.

### Om tomten

Eiet tomt på 766,9 m<sup>2</sup>. Dels flat og dels skrånende tomt.

## Siste hjemmelsovergang

Kjøpesum	År
1 500 000	2005

## Kilder og vedlegg

### Dokumenter

Beskrivelse	Dato	Kommentar	Status	Sider	Vedlagt
Egenerklæring			Gjennomgått		Nei
Ordrebekreftelse			Fremvist		Nei
Godkjent kontroll av elektrisk anlegg fra 2012			Fremvist		Nei
Samsvarserklæring og sluttkontroll fra 2012			Fremvist		Nei
Dokumentasjon downlights og dimmer i hall.			Ingen		Nei
Dokumentasjon på skade på bygning (kjøkkentak) fra 2019			Ingen		Nei

# Tilstandsrapportens avgrensninger

## STRUKTUR•REFERANSENIVÅ•TILSTANDSGRADER

• Rapporten er basert på innholds krav i Forskrift til avhendingslova (tryggere bolighandel). Formålet er å gi en tilstandsanalyse til bruk for den som bestiller og/eller i et salg til forbruker, og ikke for andre tredjeparter. Rapportens omfang, struktur, metode og begrepsbruk følger i hovedsak Norsk Standard NS 3600:2018 (Teknisk tilstandsanalyse ved omsetning av bolig), samt Takstbransjens retningslinjer ved tilstandsrapportering for boliger og Takstbransjens retningslinjer for arealmåling.

• Tilbakeholdt eller uriktig informasjon som har betydning for vurderingen, er ikke bygningssakkyndiges ansvar. Rapporten beskriver avvik, altså en tilstand som er dårligere enn referansenivået. Rapporten framhever normalt ikke positive sider ved boligen ut over det som fremgår av tilstandsgradene.

• Tilstanden angis i rapporten og gir uttrykk for en gitt forventet tilstand blant annet vurdert ut fra alder og normal bruk slik:

i) **Tilstandsgrad 0, TG0:** Ingen avvik eller skader. I tillegg må bygningsdelen være tilnærmet ny, mindre enn 5 år, og det foreligger dokumentasjon på faglig god utførelse.

ii) **Tilstandsgrad 1, TG1:** Mindre avvik. Normal slitasje. Straks tiltak ikke nødvendig. TG1 kan gis når bygningsdelen er tilnærmet ny og det ikke foreligger dokumentasjon på faglig god utførelse.

iii) **Tilstandsgrad 2, TG2:** Vesentlige avvik, og mindre avvik som etter NS 3600 gir TG 2, men som ikke nødvendigvis krever umiddelbare tiltak. I denne rapporten kan TG2 i Rapportsammendrag være inndelt i TG2 som krever tiltak og de som ikke krever umiddelbare tiltak. Konstruksjonen har normalt enten feil utførelse, en skade eller symptomer på skade, sterk slitasje eller nedsatt funksjon. Vedlikehold eller tiltak trengs i nær fremtid, det er grunn til å varsle fare for skader på grunn av alder eller overvåke spesielt på grunn av fare for større skade eller følgeskade. For skjulte konstruksjoner vil alder i seg selv være et symptom som kan gi TG2. For synlige konstruksjoner kan alder sammen med andre symptomer og momenter gi TG2. Avvik under TG2 kan gis sjablongmessig anslag.

iv) **Tilstandsgrad 3, TG3:** Store eller alvorlige avvik. Kraftige symptomer på forhold som man må regne med trenger utbedring straks eller innen kort tid. Påvist funksjonssvikt eller sammenbrudd. Avvik under TG3 skal gis sjablongmessig anslag.

v) **Tilstandsgrad TGiu:** Ikke undersøkt/ikke tilgjengelig for undersøkelse.

• Ved TG0 og TG1 gis det normalt ingen begrunnelse for valg av tilstandsgrad, fordi bygningen eller bygningsdelen da bare har normal slitasje. For anbefalte tiltak ved TG2 og TG3 må bruker av rapporten vurdere om tiltakene er nødvendige og lønnsomme. Hva det vil koste å utbedre rom eller bygningsdeler er et sjablongmessig anslag basert på registrert avvik og angitte tiltak i rapporten. Anslaget er gitt på generelt grunnlag og basert på erfaringstall i seks intervaller, og kan ikke forveksles med en konkret vurdering og tilbud fra en entreprenør eller håndverker. Det må eventuelt innhentes tilbud for en nærmere undersøkelse, og konkret og nøyaktig vurdering av utbedringskostnad. Kostnader til ikke oppdagede avvik/utbedringer/feil kan forekomme. Utbedringskostnad avhenger av personlige preferanser og markedspris på materialer og tjenesteyter.

## PRESISERINGER

• Avvik vurderes ut fra tekniske forskrifter på godkjenningstidspunktet for bygget. Noen bygningsdeler vurderes

etter gjeldende teknisk forskrift på befaringstidspunktet. Dette gjelder blant annet:

i) Bad, vaskerom (våtrom)

ii) Forhold rundt brann, rømming, sikkerhet, for eksempel rekkverkshøyder/åpninger, ulovlige bruksendringer, brannceller mv.

• For skjulte konstruksjoner slik som vann og avløp uten dokumentasjon, er kvalitet og alder vurdert.

• Fastmonterte installasjoner, for eksempel innfelt belysning (downlights), demonteres ikke for å sjekke dampspæren bak. Dette av hensyn til bygningssakkyndiges kompetanse og risikoen for skade.

• Kontroll av fukt i konstruksjonen ved hulltaking i bad og vaskerom (våtrom), rom under terreng (kjelleretasje, underetasje og sokkeletasje) eller andre bygningsdeler skjer etter eiers aksept. Hulltaking av våtrom og rom under terreng kan unntaksvis unnlates, se Forskrift til Avhendingsloven.

• Kontroll av romfunksjoner for P-ROM utføres kun når det ikke foreligger godkjente og byggemeldte tegninger, eller når tegninger ikke stemmer med dagens bruk.

• Bygningssakkyndig gir en forenklet vurdering av branntekniske forhold og elektriske installasjoner i boligen dersom det er mer enn fem år siden sist boligen hadde el-tilsyn. Bygningssakkyndig kan anbefale å konsultere offentlige myndigheter eller kvalifisert elektrofaglig fagperson ved behov for grundigere undersøkelser.

## TILLEGGSUNDERSØKELSER

Etter avtale kan tilstandsanalysen utvides til også å omfatte tilleggsundersøkelser utover minimumskravet i forskriften.

## BEFARINGEN

Rapporten gir en vurdering av byggverk og bygningsdeler som bygningssakkyndig har observert, og som fremkommer av Forskrift til avhendingsloven. Rapporten er likevel ingen garanti for at det ikke kan finnes skjulte feil, skader og mangler. NS 3600:2018 (Teknisk tilstandsanalyse ved omsetning av bolig) har undersøkelsesnivå fra 1 til 3, der undersøkelsesnivå 1 er det laveste og baseres på visuell observasjon. Rapporten baseres på undersøkelsesnivå 1 med få unntak (våtrom og rom under terreng). I praksis betyr dette at gjennomføringen av befaringen begrenses som følger:

• Det utføres kun visuelle observasjoner på tilgjengelige flater uten fysiske inngrep (f.eks. riving).

• Flater som er skjult av snø eller på annen måte ikke er tilgjengelig eller skjult, blir ikke kontrollert. Det foretas ikke funksjonsprøving av bygningsdeler, som isolasjon, piper, ventilasjon, el. anlegg, osv.

• Det gis ingen vurdering av boligens tilbehør, hvite- og brunevarer og annet inventar. Dette gjelder også integrert tilbehør.

• Inspisering av yttertak er basert på det som er synlig, normalt på innsiden fra loftet og utvendig fra stige/bakkenivå. Befaring av tak må være sikkerhetsmessig forsvarlig for å kunne gjennomføres.

• Stikkprøvetakninger er utvalgt tilfeldig og kan innebære kontroll under overflaten med spiss redskap eller lignende.

# Tilstandsrapportens avgrensninger

## UTTRYKK OG DEFINISJONER

- Tilstand: Byggverkets eller bygningsdelens tekniske, funksjonelle eller estetiske status på et gitt tidspunkt.
- Symptom: Observerbart forhold som gir indikasjon på hvilken tilstand et byggverk eller en bygningsdel befinner seg i. Benyttes ved beskrivelse av avvik.
- Skadegjørere: Zoologiske eller biologiske skadegjørere, i hovedsak råte, sopp og skadedyr.
- Fuktsøk: Overflatesøk med egnet søkeutstyr (fuktindikator) eller visuelle observasjoner.
- Fuktmåling: Måling av fuktinnhold i materiale eller i bakenforliggende konstruksjon ved bruk av egnet måleutstyr (blant annet hammerelektrode og pigger).
- Utvidet fuktsøk (hulltaking): Boring av hull for inspeksjon og fuktmåling i risikoutsatte konstruksjoner, primært i tilstøtende vegger til bad, utforede kjellervegger og eventuelt i oppforede kjellergulv.
- Normal slitasjegrad: Forventet nedsliting av materiale i overflaten som er basert på enkle visuelle observasjoner. Kan vurderes sammen med bygningsdelens alder.
- Forventet gjenværende brukstid: Anslått tid et byggverk eller en del av et byggverk fortsatt vil være tjenlig for sitt formål (NS3600, Termer og definisjoner punkt 3.9)

## AREALBEREGNING FOR BOENHETER

- Areal fastsettes etter Forskrift til avhendingsloven og Norsk Standard 3940 Areal- og volum-beregninger av bygninger fra 2023.
- Areal oppgis i hele kvadratmeter i rapporten, og gjelder for det tidspunkt oppmålingen fant sted.
- Bruksareal (BRA) er det måleverdige arealet som er innenfor omsluttete vegger målt i gulvhøyde (bruttoareal minus arealet som opptas av yttervegger). I tillegg til gulvhøyde gjelder regler om fri bredde for at arealet skal være måleverdig, med betydning for BRA av for eksempel loft med skråtak. BRA består av internt bruksareal (BRA-i), eksternt bruksareal (BRA-e) og innglasset balkong mv (BRA-b). Terrasse- og balkongareal (TBA) opplyses der tilstandsrapporten skal benyttes i boligomsetningen og der det er aktuelt. I tillegg kan gulvareal (GUA) og areal med lav takhøyde (ALH) opplyses sammen med BRA der det er aktuelt og en del av oppdraget. Rom skal ha atkomst og gangbart gulv for å kunne regnes som BRA/måleverdig areal.
- Arealet måles og oppgis dersom arealet oppfyller krav til måleverdighet, slik som at arealet må ha minst en bredde på 0,6m og minst en høyde på 1,9 m osv. Et rom kan være i strid med teknisk forskrift og mangle godkjennelse hos kommunen for den aktuelle bruken, uten at dette får betydning for om arealet måles og oppgis i tilstandsrapporten. Når arealet måles tas det ikke hensyn til om arealet er lovlig oppført eller om bruken er lovlig, bruksendringer, lysforhold eller andre sikkerhetsmangler.
- Eiendommens markedsverdi kan ikke baseres på en rent matematisk beregning i forhold til antall kvadratmeter opplyst i rapporten. Opplysninger om areal kan altså ikke alene benyttes for beregning av eiendommens verdi.

• Rom som ligger utenfor boenheten, men som eier har påvist og/eller opplyst at tilhører boenheten, er oppmålt og inkludert i BRA-e. Det er ikke fremvist dokumentasjon på at rommet tilhører boenheten, med mindre dette er angitt særskilt. Rom utenfor boenheten kan omdisponeres av borettslaget/sameiet og dette kan påvirke boligens BRA. Vær oppmerksom på at NS 3940:2023 og eierseksjonsloven har ulik definisjon av fellesareal. Ved arealmåling gjelder NS 3940:2023 som definerer fellesareal slik: "Delen av bygning som brukes av to eller flere bruksenheter eller til bygningens forvaltning, drift eller vedlikehold.

• I en overgangsperiode skal rapporter som benyttes i boligomsetningen eller dersom det er en del av oppdraget også opplyse om fordelingen mellom P-ROM og S-ROM med utgangspunkt i definisjonene som fremkommer av veiledningen til Norsk Standard 3940 Areal- og volum-beregninger av bygninger fra 2012. Fordelingen mellom P-ROM og S-ROM er basert på veiledningen og bygningssakkyndiges eget skjønn. P-ROM er måleverdige rom som benyttes til kort eller langt opphold. S-ROM er måleverdige rom som benyttes til lagring, og tekniske rom. Bruken av et rom på befaringstidspunktet har betydning for om rommet defineres som P-ROM eller S-ROM. Dette betyr at rommet både kan være i strid med teknisk forskrift og mangle godkjennelse i kommunen for den aktuelle bruken, uten at dette vil få betydning for valg av arealkategori.

• Se øvrig informasjon om areal i rapporten, Norsk Standard 3940 (2012 og 2023) og veiledningen til disse.

## PERSONVERN

iVerdi AS, bygningssakkyndig og takstforetaket behandler personopplysninger som bygningssakkyndig trenger for å kunne utarbeide rapporten. Personvernerklæring med informasjon om bruk av personopplysninger og dine rettigheter finner du her [Personvernerklæring - iVerdi](#)

## DELING AV PERSONOPPLYSNINGER FOR TRYGGERE BOLIGHANDEL OG MULIG RESERVASJON

Norsk takst og deres samarbeidspartnere benytter personopplysninger fra rapporten for analyse- og statistikkformål, samt utvikling og drift av produkter og tjenester for takstbransjen og andre aktører i bolig-omsetningen. Les mer om dette og hvordan du kan reservere deg på <https://www.norsktakst.no/norsk/om-norsk-takst/personvernerklæring/reservasjon/>

Vendu lager en boliganalyse basert på opplysninger fra rapporten. Les mer om dette og hvordan du kan reservere deg her: <https://samtykke.vendu.no/CM6920>

## KLAGEORDNING FOR FORBRUKERE

Er du som forbruker misfornøyd med bygningssakkyndiges arbeid eller opptreden ved taksering av bolig eller fritidshus, se [www.takstklagenemd.no](http://www.takstklagenemd.no) for mer informasjon

# EGENERKLÆRINGSSKJEMA

Til orientering vil dette skjema være en del av salgsoppgaven

<b>Meglerfirma</b>	
Aktiv EM Mysen	
<b>Oppdragsnr.</b>	
1108240225	
<b>Selger 1 navn</b>	
Bente Irene Herland Berger	
<b>Gateadresse</b>	
Opsahlåsveien 13	
<b>Poststed</b>	<b>Postnr</b>
MYSEN	1850
Er det dødsbo? <input checked="" type="checkbox"/> Nei <input type="checkbox"/> Ja	
Avdødes navn	
Er det salg ved fullmakt? <input checked="" type="checkbox"/> Nei <input type="checkbox"/> Ja	
Hjemmelshavers navn	
Har du kjennskap til eiendommen? <input type="checkbox"/> Nei <input checked="" type="checkbox"/> Ja	
Når kjøpte du boligen? År	2005
Hvor lenge har du eid boligen?	
Antall år	18
Antall måneder	11
Har du bodd i boligen siste 12 måneder? <input type="checkbox"/> Nei <input checked="" type="checkbox"/> Ja	
I hvilket forsikringselskap har du tegnet villa/husforsikring?	
Forsikringselskap	Gjensidige
Polise/avtalnr.	77231136

Document reference: 1108240225

## Spørsmål for alle typer eiendommer

- 1 Kjenner du til om det er/har vært feil tilknyttet våtrommene, f.eks. sprekker, lekkasje, råte, lukt eller soppskader?  
 Nei  Ja

Initialer selger: BIHB

1



2 Kjenner du til om det er utført arbeid på bad/våtrom?

Svar	Ja, kun av faglært
Beskrivelse	Montere dusjkabinett og kjøkkenbatteri
Arbeid utført av	Rørlegger'n i Mysen

2.1 Ble tettesjikt/membran/sluk oppgradert/fornyhet?

Nei  Ja

2.2 Er arbeidet byggemeldt?

Nei  Ja

3 Kjenner du til om det er/har vært tilbakeslag av avløpsvann i sluk eller lignende?

Nei  Ja

4 Kjenner du til feil eller om har vært utført arbeid/kontroll på vann/avløp?

Svar	Ja, kun av faglært
Beskrivelse	Bytte varmtvannsbereider
Arbeid utført av	Askim og Mysen rør as

5 Kjenner du til om det er/har vært problemer med drenering, fuktinnsig, øvrig fukt eller fuktmerker i underetasje/kjeller?

Nei  Ja

6 Kjenner du til om det er/har vært utettheter i terrasse/garasje/tak/fasade?

Nei  Ja

7 Kjenner du til om det er/har vært problemer med ildsted/skorstein/pipe f.eks. dårlig trekk, sprekker, pålegg, fyringsforbud eller lignende?

Nei  Ja

Beskrivelse	Fyringsforbud pga små sprekker i muren. Det ble løst ved å montere innvendig stålør i pipe. Iflg tilstandsrapport anbefales det å montere ildfast plate under luke på pipe.
-------------	---

8 Kjenner du til om det er/har vært f.eks. sprekker i mur, skjeve gulv eller lignende?

Nei  Ja

9 Kjenner du til om det er/har vært sopp/råteskader/insekter/skadedyr på eiendommen som rotter, mus, maur eller lignende?

Nei  Ja

10 Kjenner du til om det er/har vært skjeggkre i boligen?

Nei  Ja

11 Kjenner du til om det er/har vært utført arbeid på el-anlegget eller andre installasjoner (f.eks. oljetank, sentralfyr, ventilasjon)?

Svar	Ja, kun av faglært
Beskrivelse	Ny kurs og instalasjon garasje / montering av downlights og dimmer i hall
Arbeid utført av	H/S elektro / Pettersen's el installasjon as

11.1 Foreligger det samsvarserklæring (i henhold til forskrift om elektriske lavspenningsanlegg)?

Nei  Ja

12 Kjenner du til om det er utført kontroll av el-anlegget og/eller andre installasjoner (f.eks. oljetank, sentralfyr, ventilasjon)?

Nei  Ja

Beskrivelse	Kontroll av elektrisk anlegg hvor avvik i tilsynsrapport er rettet, Infratek Elsikkerhet as (2012)
-------------	--

13 Har du ladeanlegg/ladeboks for elbil i dag?

Nei  Ja

14 Kjenner du til om ufaglærte har utført arbeid som normalt bør utføres av faglærte, utover det som er nevnt tidligere (f.eks. drenering, murerarbeid, tømmerarbeid etc)?

Nei  Ja

Beskrivelse

Iflg prospekt fra mitt kjøp av eiendommen i 2005 står det "rørleggermessige forhold er ikke kontrollert da dette må gjøres av rørleggerfirma".

15 Er det nedgravd oljetank på eiendommen?

Nei  Ja

16 Kjenner du til om det har vært utført arbeid på terrasse/garasje/tak/fasade?

Svar

Ja, kun av faglært

Beskrivelse

Teig (firma) har montert garasjeport åpner. Familienmedlem fjernet noe av terrassen og bygget leveg.

Arbeid utført av

Rune Teig as

17 Selges eiendommen med utleiedel, leilighet, hybel eller tilsvarende?

Nei  Ja

18 Kjenner du til om det er innredet/bruksendret/bygget ut i kjeller eller loft eller andre deler av boligen?

Nei  Ja

19 Kjenner du til forslag eller vedtatte reguleringsplaner, andre planer, nabovarsel eller offentlige vedtak som kan medføre endringer i bruken av eiendommen eller av dens omgivelser?

Nei  Ja

20 Kjenner du til om det foreligger påbud/heftelser/krav/manglende tillatelser vedrørende eiendommen?

Nei  Ja

21 Er det foretatt radonmåling?

Nei  Ja

22 Kjenner du til manglende brukstillatelse eller ferdigattest?

Nei  Ja

23 Kjenner du til om det foreligger skaderapporter/ tilstandsvurderinger eller utførte målinger?

Nei  Ja

24 Er det andre forhold av betydning ved eiendommen som kan være relevant for kjøper å vite om (f.eks. rasfare, tinglyste forhold eller private avtaler)?

Nei  Ja

Document reference: 1108240225

## Tilleggs kommentar

Jeg bekrefter at opplysningene er gitt etter beste skjønn. Jeg er kjent med at dersom jeg har gitt ufullstendige, uriktige eller misvisende opplysninger om eiendommen, vil forsikringsselskapet kunne søke hel eller delvis regress for sine utbetalinger eller redusere sitt ansvar helt eller delvis, jfr. vilkår for boligselgerforsikring punkt 7.1 og forsikringsavtaleloven kapittel 4.

Jeg er orientert om mitt mulige ansvar som selger etter avhendingsloven, eventuelt etter kjøpsloven (aksjeboliger), og om forsikringsgiver sitt boligselgerforsikringstilbud.

Jeg er klar over at avtale om forsikring er bindende. Jeg er også klar over at premietilbudet først kan påberopes når boligen er solgt (budaksept). Premietilbudet som er gitt av megler er bindende for forsikringsgiver i 6 – seks – måneder fra oppdragsinngåelse med megler.

Etter dette vil premien og forsikringsvilkårene kunne justeres. Når premietilbudet ikke lenger er bindende for forsikringsselskapet må egenerklæringsskjemaet signeres på nytt og eventuelle endringer påføres. Det vil da være forsikringspremien og forsikringsvilkårene på ny signeringsdato som legges til grunn.

Det kan ikke tegnes boligselgerforsikring ved følgende salg:

- mellom ektefeller eller slektninger i rett oppstigende eller nedstigenede linje, søsken, eller
- mellom personer som bor eller har bodd på boligeiendommen og/eller
- når salget skjer som ledd i sikredes næringsvirksomhet/er en næringsseiendom
- etter at boligeiendommen er lagt ut for salg.
- ved salg av helårs- og fritidsbolig er det krav til at det foreligger tilstandsrapport i henhold til Forskrift til avhendingslova (tryggere bolighandel).

Forsikringsselskapet kan ved skriftlig samtykke akseptere tegning av forsikring også i ovennevnte tilfeller.

Dersom forsikringsselskapet ikke har gitt skriftlig samtykke, kan erstatningen bortfalle.

Ved oppgjørsoppdrag trer forsikringen i kraft når kontrakten er signert av begge parter, begrenset til siste 12 måneder før overtakelse.

Forøvrig oppfordrer selger potensielle kjøpere til å undersøke eiendommen grundig, jf avhendingsloven § 3-10 og kjøpsloven § 20 (aksjeboliger).

Gyldig forsikring forutsetter at det for helårs- og fritidsbolig foreligger tilstandsrapport som er i henhold til Forskrift til avhendingslova (tryggere bolighandel).

- Jeg ønsker boligselgerforsikring, og bekrefter å ha mottatt og lest forsikringsvilkårene og informasjonsbrosjyre til selger i forbindelse med kjøp av boligselgerforsikring. Forsikringen trer i kraft på det tidspunkt det foreligger en budaksept mellom partene, begrenset til tolv måneder før overtakelse. Ved oppgjørsoppdrag trer forsikringen i kraft når kontrakten er signert av begge parter, begrenset til siste 12 måneder før overtakelse. Jeg bekrefter med dette at eiendommen ikke er en næringsseiendom, at den ikke selges som ledd i næringsvirksomhet eller mellom ektefeller eller slektninger i rett oppstigende eller nedstigende linje, søsken, eller mellom personer som bor eller har bodd på boligeiendommen. Gyldig forsikring forutsetter at det for helårs- og fritidsbolig foreligger tilstandsrapport som er i henhold til Forskrift til avhendingslova (tryggere bolighandel). Forsikringen er ugyldig dersom den tegnes i strid med forsikringsvilkårene. Jeg er innforstått med at eiendomsmegleren ikke har fullmakt til å gjøre unntak fra ovennevnte begrensninger. Jeg er oppmerksom på at 8% av total forsikringskostnader honorar til Söderberg & Partners.
- Jeg ønsker ikke boligselgerforsikring, men megler har tilbudt meg å kjøpe slik forsikring.
- Jeg kan ikke kjøpe boligselgerforsikring ihht vilkår.

NAME OF SIGNER	IDENTIFIER	TIME	ELECTRONIC ID
Bente Berger	34e6c84e7bfc8f394b80a0c 045cf2feacb08ea13	02.10.2024 19:01:35 UTC	Signer authenticated by Nets One time code

Document reference: 1108240225

- This is a PDF document digitally signed by Nets' E-Signing service.
- The document's integrity is protected by signing and sealing the contents with a certificate issued to Nets by a third party. Validating the signature confirms that the contents have not been modified since the time of signing.
- For more information about document formats, see <https://www.nets.eu/developer>

# Nabolagsprofil

Opsahlåsveien 13 - Nabolaget Opsahl/Kirkås - vurdert av 32 lokalkjente

## Nabolaget spesielt anbefalt for

- Familier med barn
- Godt voksne
- Etablerere



## Offentlig transport

Trykkeriet Totalt 9 ulike linjer	13 min	1 km
Mysen stasjon Linje R22	25 min	1.8 km
Oslo Gardermoen	1 t 25 min	

## Skoler

Mysen skole (1-7 kl.) 481 elever, 21 klasser	21 min	1.6 km
Mysen ungdomsskole (8-10 kl.) 421 elever, 17 klasser	19 min	1.4 km
Mysen videregående skole 800 elever, 50 klasser	5 min	2.4 km
Askim videregående skole 850 elever, 47 klasser	18 min	15.8 km

## Ladepunkt for el-bil

Heggin kommunehus - Indre Østfold... 17 min



## Opplevd trygghet

Veldig trygt 84/100



## Kvalitet på skolene

Bra 73/100



## Naboskapet

Godt vennskap 73/100

## Aldersfordeling

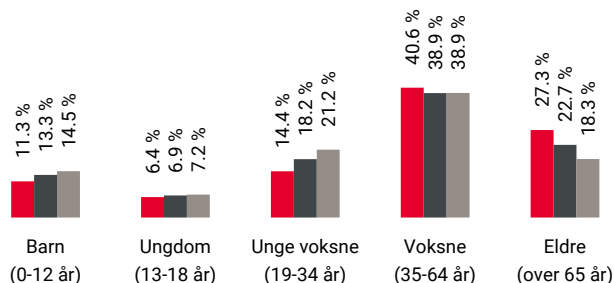

Område	Personer	Husholdninger
Opsahl/Kirkås	1 759	906
Mysen	6 678	3 334
Norge	5 425 412	2 654 586

## Barnehager

Espira Opsahl barnehage (0-5 år) 91 barn	11 min	0.8 km
Symra barnehage (0-5 år) 53 barn	11 min	0.9 km
Susebakke barnehage (0-5 år) 91 barn	26 min	1.9 km

## Dagligvare

Rema 1000 Mysen	13 min	
Kiwi Mysen PostNord	17 min	1.3 km



Innholdet i nabolagsprofilen er hentet fra ulike datakilder, og feil eller mangler kan forekomme. Vurderinger og sitater er innhentet på web og gir uttrykk for hvordan naboene vurderer nabolaget. FINN.no AS kan ikke holdes ansvarlig for feil/mangler i profilen. Copyright © Finn.no AS 2024

## Primære transportmidler



1. Egen bil



2. Gående



### Støynivået

Lite støynivå 95/100



### Turmulighetene

Nærhet til skog og mark 89/100



### Gateparkering

Lett 82/100

## Sport

	Rådyrveien balløkke Ballspill	2 min	0.2 km
	Mini Ekeberg Fotball	12 min	0.9 km
	Family Sports Club Mysen	14 min	
	Mudo Mysen	25 min	

## Boligmasse

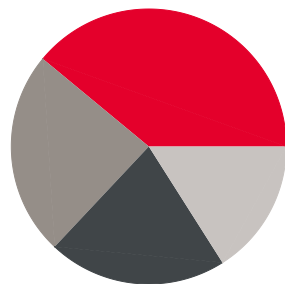

- 39% enebolig
- 21% rekkehus
- 24% blokk
- 16% annet

## Varer/Tjenester

	Mysen Bysenter	17 min
	Vitusapotek Opsahljordet	14 min

## Aldersfordeling barn (0-18 år)



- 29% i barnehagealder
- 35% 6-12 år
- 16% 13-15 år
- 20% 16-18 år

## Familiesammensetning

Par m. barn



Par u. barn



Enslig m. barn



Enslig u. barn



Flerfamilier



0% 48%

- Opsahl/Kirkås
- Mysen
- Norge

## Sivilstand

		Norge
Gift	38%	33%
Ikke gift	43%	54%
Separert	12%	9%
Enke/Enkemann	8%	4%

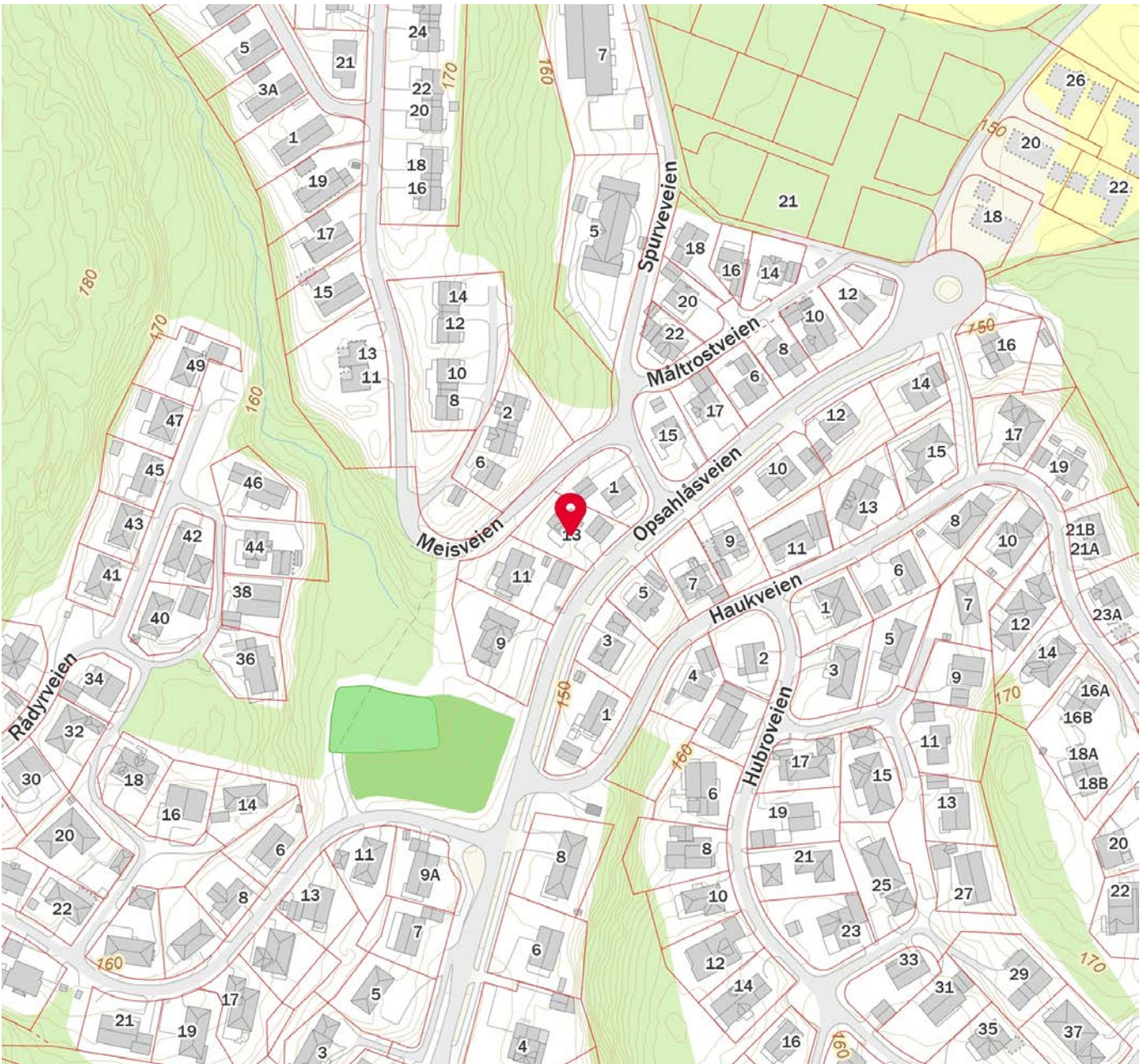
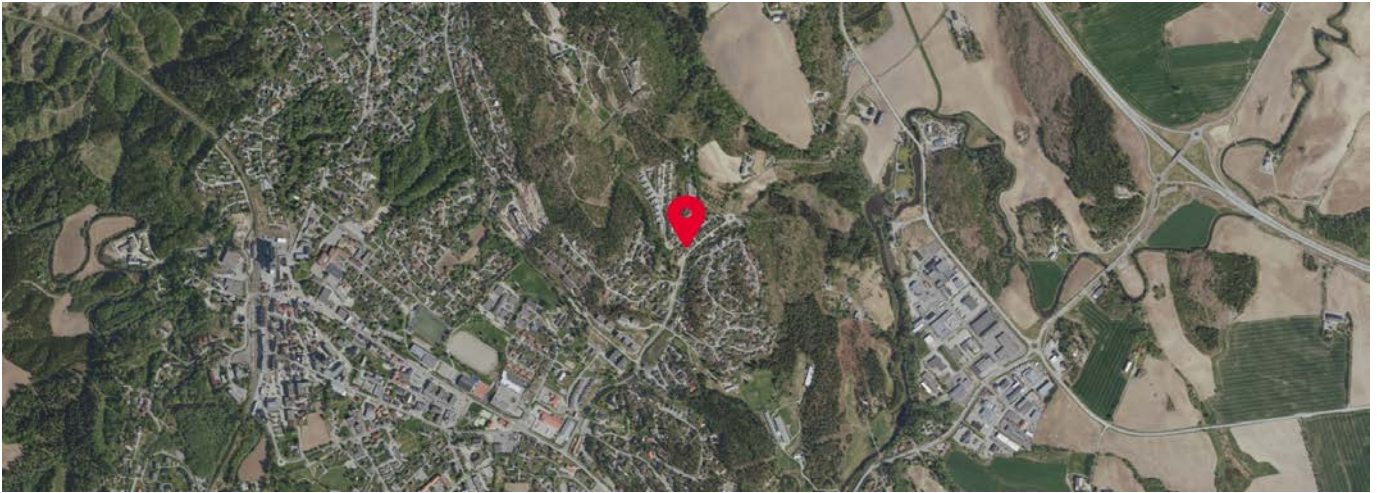

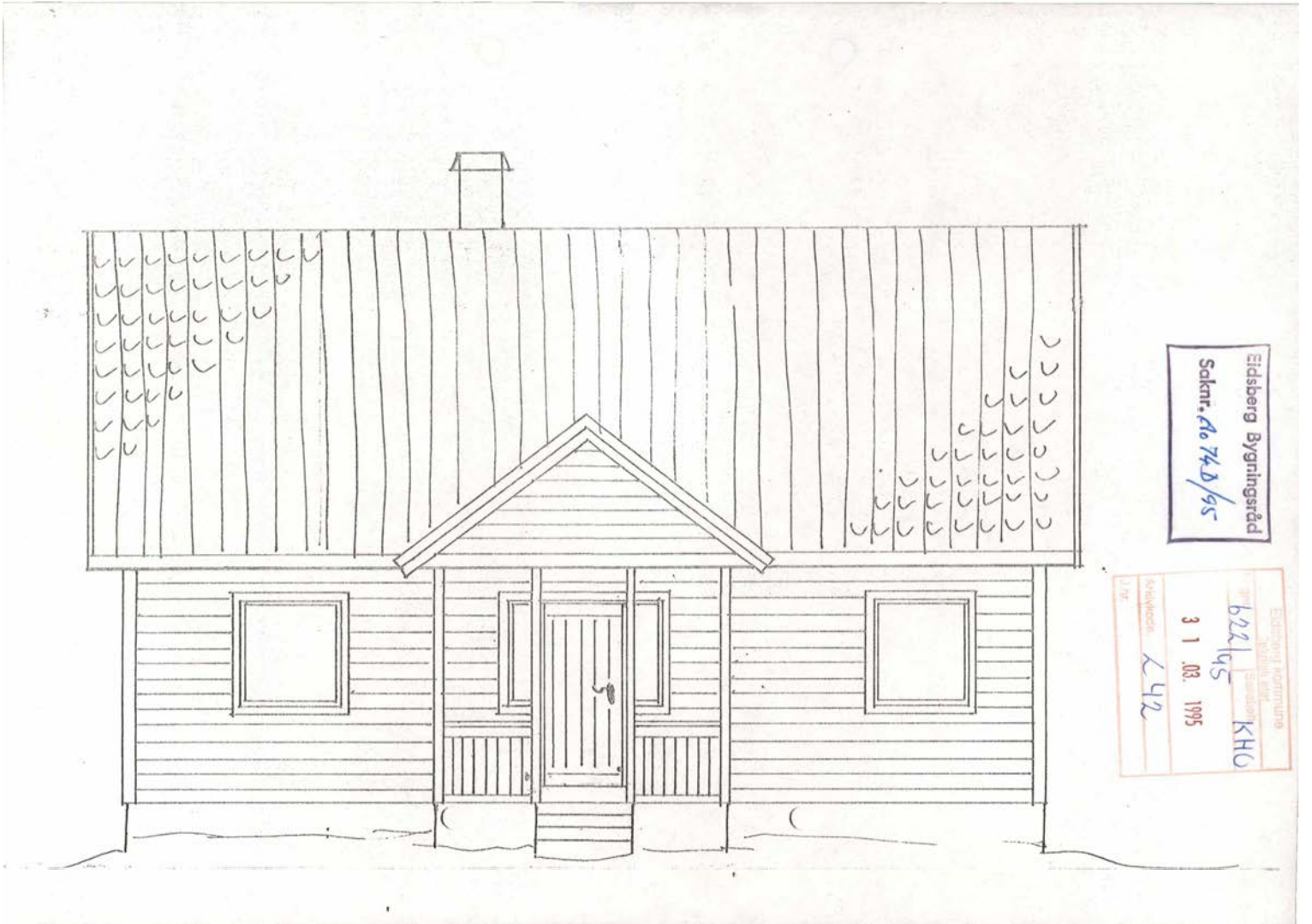

Eidsberg Bygningståd  
Saknr. A 74 B/95

Estadbygghuset  
KHO  
3 1 .03. 1995  
KHO  
KHO



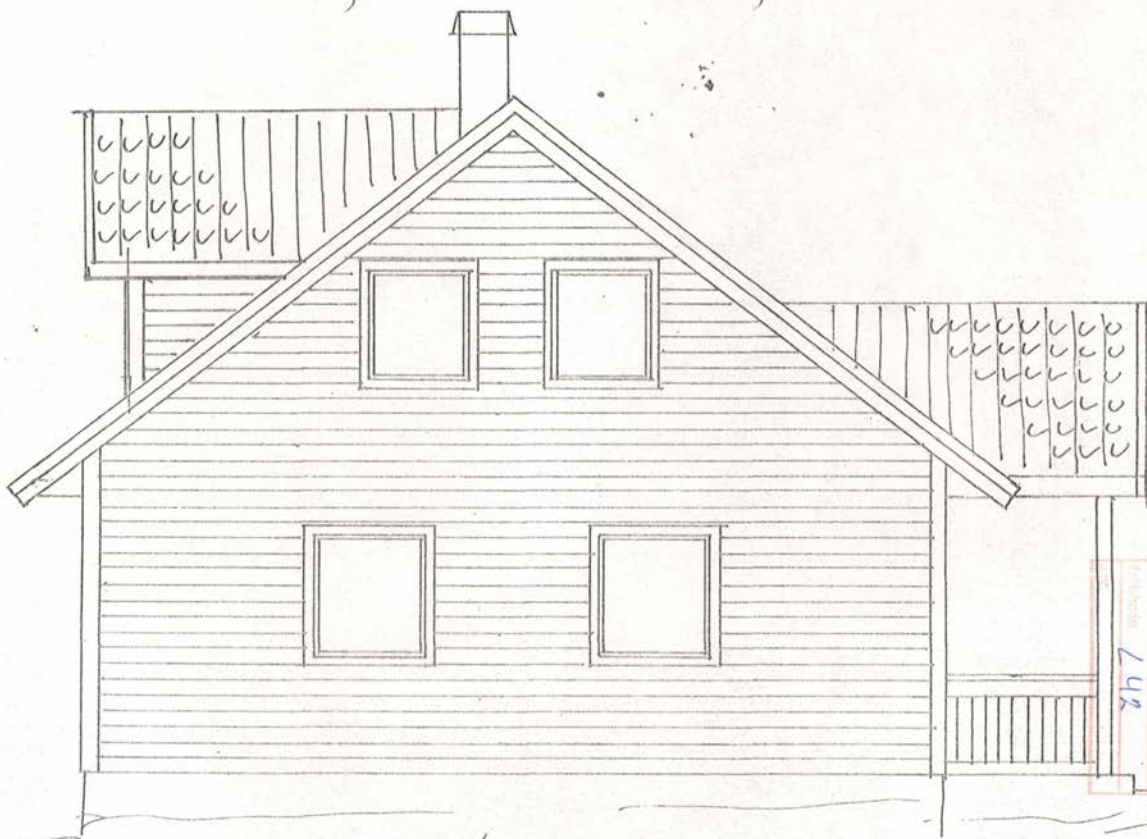

Eidsberg Bygningssråd  
Saknr. A.074D/95

Eidsberg kommune  
Bygningssråd  
692/95  
Saksbehandler K.H.O.  
31.08.1995  
Til bygningssrådet  
242

1.2. mremester  
John Martin Skaug

berg byggingstråd



Saknr. 40 24 D / 95

Estimer / oppmunn	602	KH10
1850 Mysen	31.03.1995	
Bank giro 1020.05.08303	Date 242	

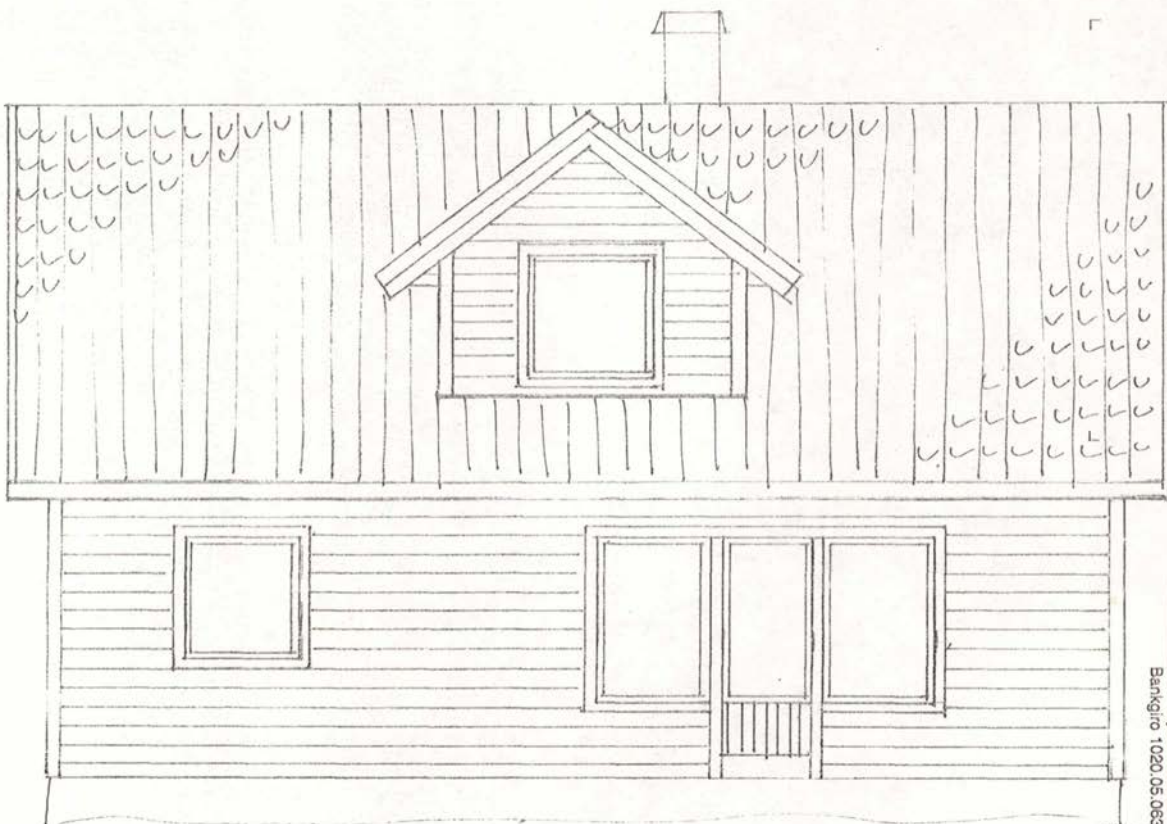

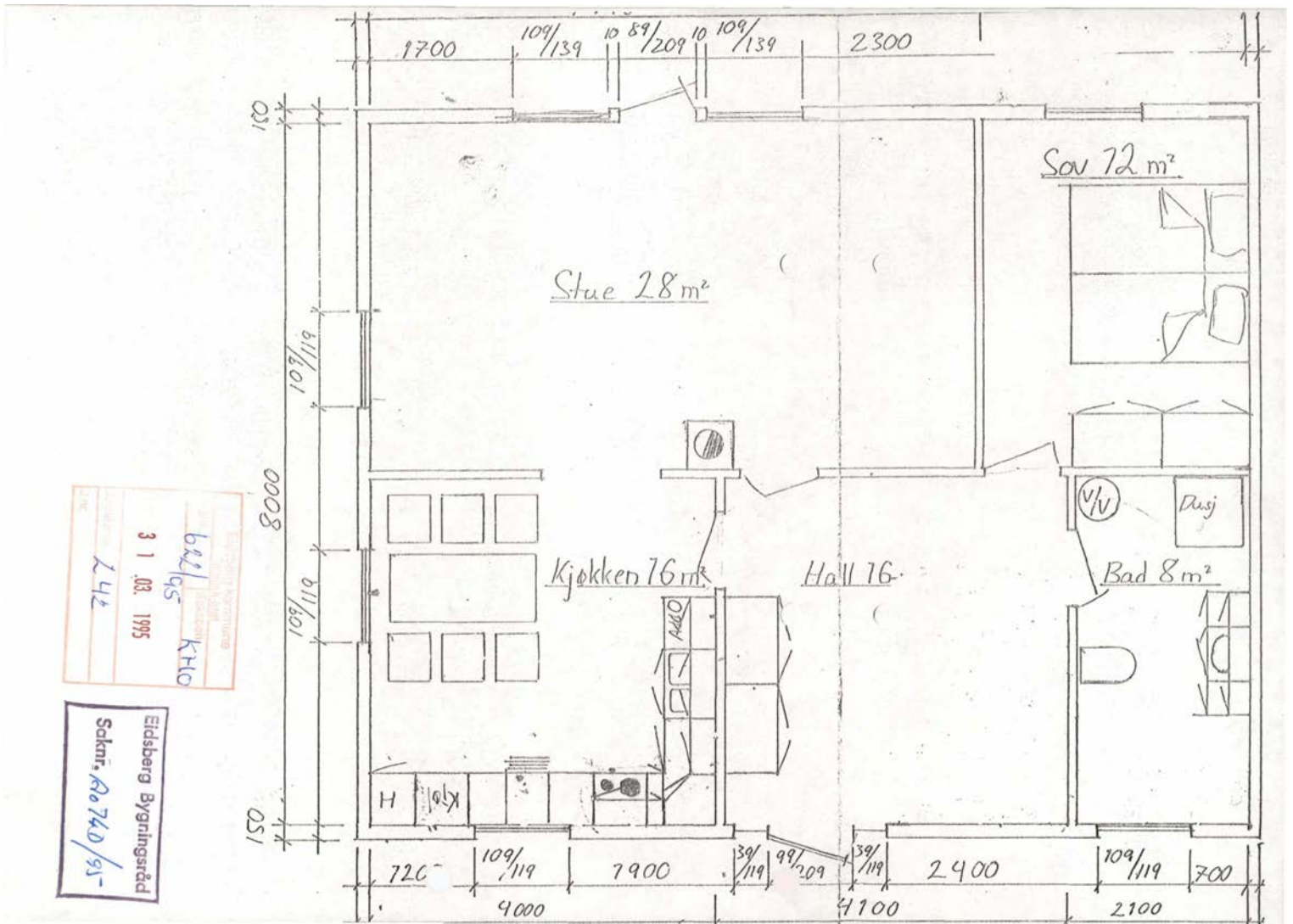



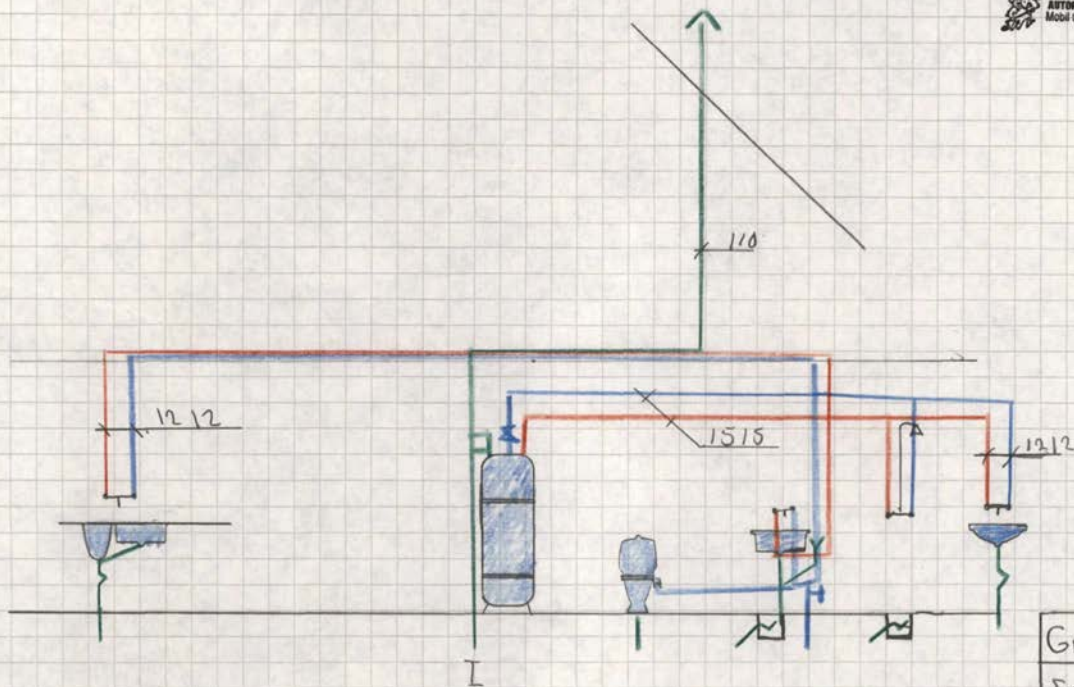

Gnr:	Bnr
Eier	
Adresse	
Mål	

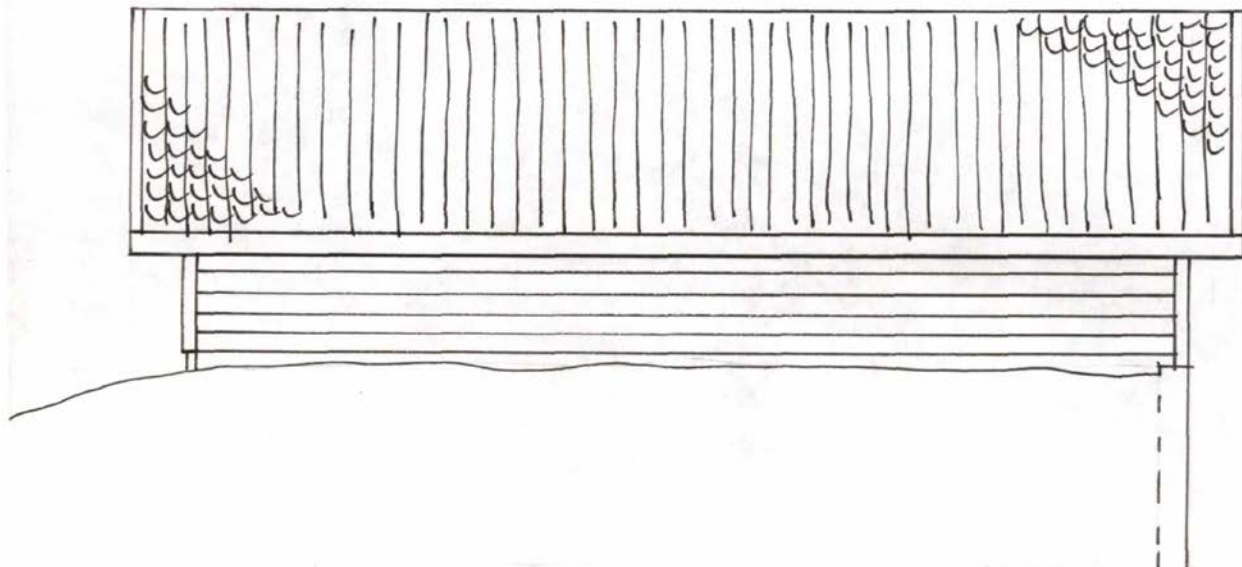
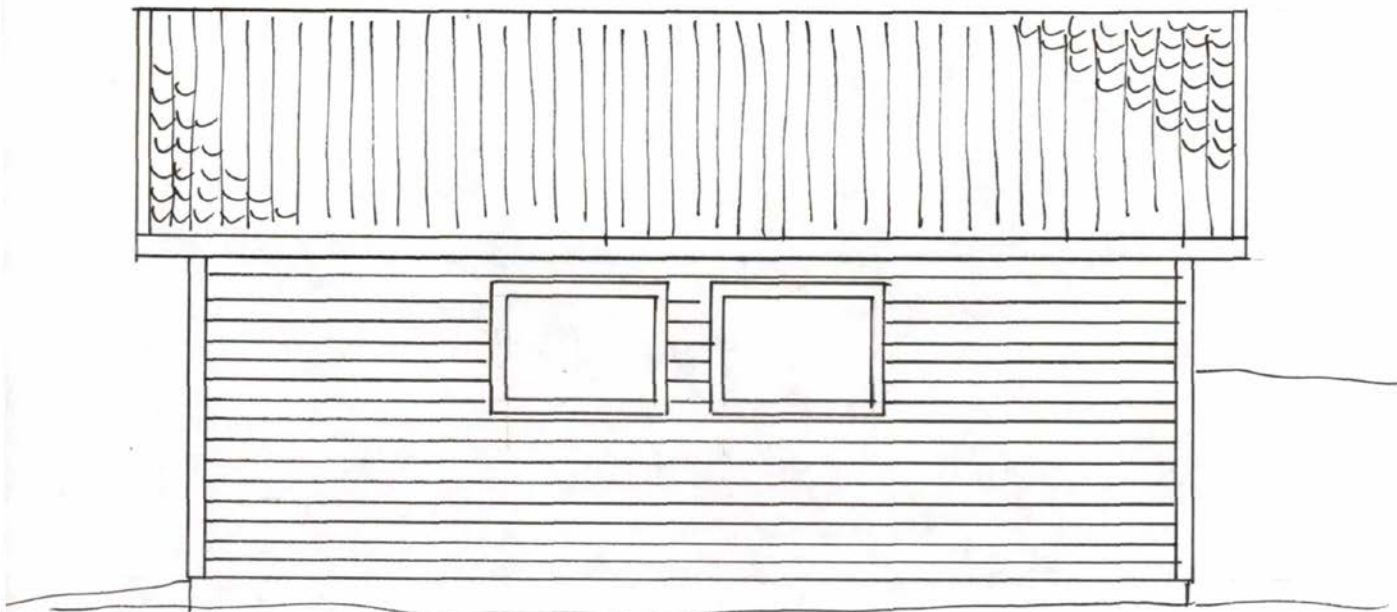

Saksnr.	
Arkivkode	
28 APR 1995	
L. nr.	
Saksb.	
EIDSBERG KOMMUNE	TEKNISK E. / A1

Tømremester  
John Martin Skaug   
Birkelundvn. 12 - 1850 Mysen  
Tlf. 69 89 31 42 - Mobil: 94 23 66 58

Fasadetegn. 1:50  
for Kjetil Fager  
Vedlegg 5

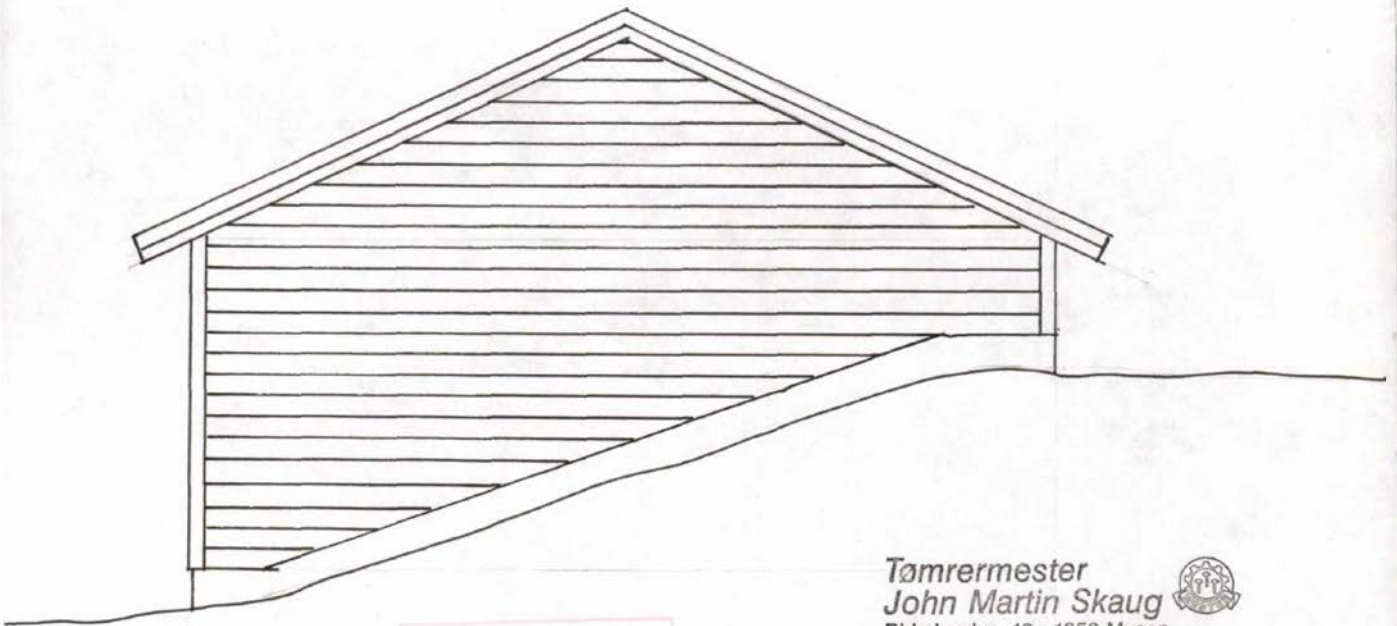
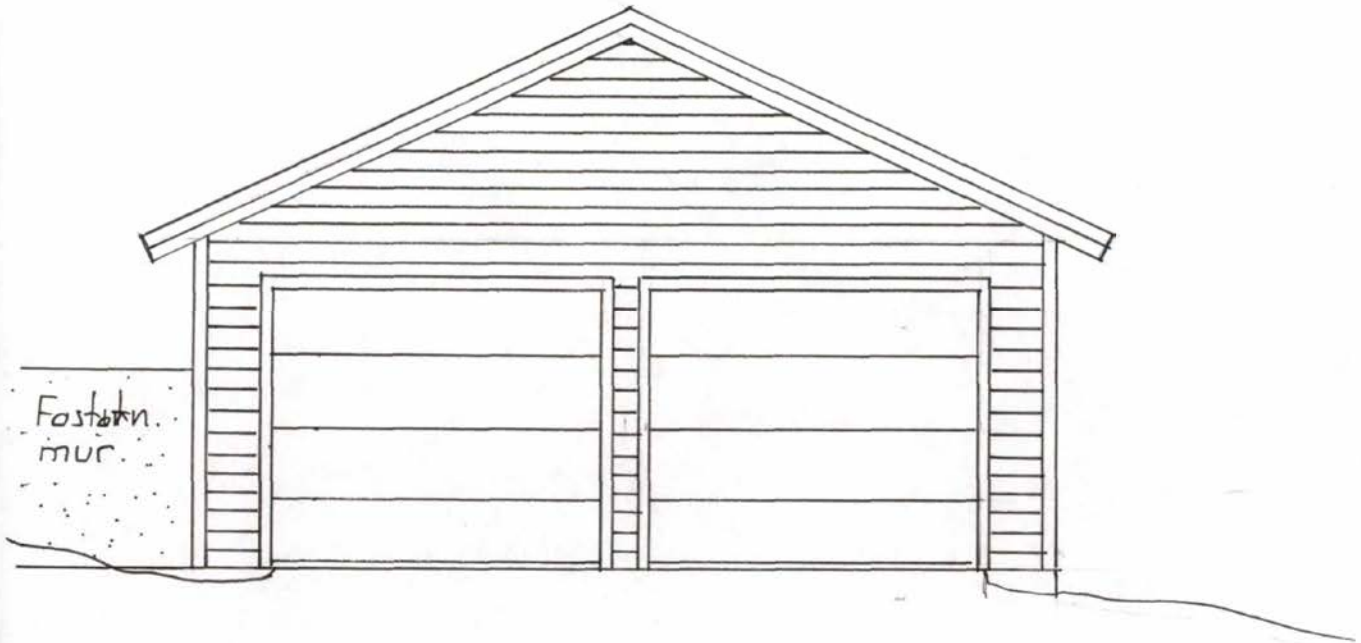

Tømremester  
 John Martin Skaug   
 Birkelundvn. 12 - 1850 Mysen  
 Tlf. 69 89 31 42 - Mobil: 94 23 66 58

Fasadetegn. 1:50  
 for Kjetil Fager  
 Vedlegg 5



# Eiendomskart for eiendom 3118 - 157/355//



Det tas forbehold om riktigheten eller fullstendigheten av opplysningene i dette dokumentet. Det kan ikke rettes krav som følge av at disse opplysningene benyttes som grunnlag for beslutninger.

- |                               |  |                                |                                     |
|-------------------------------|--|--------------------------------|-------------------------------------|
| ----- Eiendomsgromtvistet     | ----- Eiendomsgromtvistet                    | ● Grensepunkt lite nøyaktig    | ⊙ Grensepunkt - offentlig godkjent  |
| - - - - - Hjelpelinje vegkant | ----- Eiendomsgrom mindre nøyaktig >200<=500 | ● Grensepunkt mindre nøyaktig  | ⊙ Grensepunkt - bolt                |
| ----- Hjelpelinje fiktiv      | ----- Eiendomsgrom mindre nøyaktig >30<=200  | ● Grensepunkt mindre nøyaktig  | ⊙ Grensepunkt - kors                |
| ..... Hjelpelinje punktfeste  | ----- Eiendomsgrom middels nøyaktig >10<=30  | ● Grensepunkt middels nøyaktig | ⊙ Grensepunkt - rør                 |
| ----- Hjelpelinje vannkant    | ----- Eiendomsgrom nøyaktig <= 10            | ● Grensepunkt nøyaktig         | ● Grensepunkt - hjelpepunkt / annet |
|                               | ----- Eiendomsgrom uviss nøyaktighet         |                                | ● Grensepunkt - uten klassifisering |



## Areal og koordinater for eiendommen

<b>Areal</b>	766,90 m <sup>2</sup>	<b>Arealmerknad</b>					
<b>Representasjonspunkt</b>	<b>Koordinatsystem</b>	EUREF89 UTM Sone 32	<b>Nord</b>	6604481,43	<b>Øst</b>	632695,19	

<b>Grensepunkter</b>						<b>Grenselinjer (m)</b>	
#	Nord	Øst	Nøyaktigh.	Nedsatt i	Grensepunkttype	Lengde	Radius
1	6604500,54	632700,06	13 cm	Ikke spesifisert (IS)	Ukjent (97)	24,29	
2	6604488,84	632732,03	13 cm	Ikke spesifisert (IS)	Ukjent (97)	34,04	
3	6604484,87	632728,18	13 cm	Ikke spesifisert (IS)	Geometrisk hjelpepunkt (99)	5,53	
4	6604470,11	632716,3	13 cm	Ikke spesifisert (IS)	Geometrisk hjelpepunkt (99)	18,97	104,84
5	6604481,65	632684,79	13 cm	Ikke spesifisert (IS)	Ukjent (97)	33,56	

## MIDLERTIDIG BRUKSTILLATELSE

EIENDOM:.Opsahlåsen 13.....gnr.57.....bnr.355.....

ARBEIDETS ART:.Nybygg.....

BYGNINGENS ART:.Bolig.....

BYGGHERRE:.Kjetil Fager 1850 Mysen.....

ANSVARSHAVENDE:.John M.Skaug Birkelundvn. 1850 Mysen.....

I henhold til bygningslovens paragraf 99 pkt.1-2 gis det herved midlertidig brukstillatelse/ferdigattest på ovennevnte eiendom på følgende betingelser:

- A. Følgende gjenstående arbeider må utføres snarest og senest innen: Noen arbeider snarest ellers 01.02.1996.

§

Bygget anmeldt:31.03.1995.

- 1.Ingen kontroll meldt for reisverk og innvendig arbeider
  - 2.Noe utvendig planering
  - 3.Kryprom må ha forskriftmessig ventilasjon
  - 4.Sanitærrør må isoleres i kryprom
  - 5.Feieluke må ha forskriftsmessig avstand til brennbart matr.
  - 6.Ventilasjon fra bad og vaskerom må være forskriftmessig gjort.
  - 7.Klovakklufting må føres over tak
  - 8.Beregninger over takstolsystem må fremlegges til godkjenning
  - 9.Rev.tegninger og tegning av lofteta.må innsendes for godkjenning
- B. Ferdigmelding for rørleggerarbeider må være innsendt og arbeidet godkjent.
- C. Ansvarshavende varsler bygningskontrollen for ferdigbesiktigelse slik at ferdigattest kan utstedes i henhold til bygningslovens paragraf 99, pkt.1.

Antall pipeløp:...1... Antall ildsteder tilkople

pipeløp:.0... Antall etg:.2.....

Avløpsløsning:.Kommunal.....

Vannmålernr:.25068270.....

Installasjon av ildsteder må meldes til brannvesenet.

FERDIGMELDING/  
BESIKTIGELSE

Utarbeidet av Norske Kommuners Sentralforbund

Denne blankett (Del A - ferdigmelding) fylles ut og sendes til teknisk etat i kommunen i 2 eksemplarer.			
Til teknisk etat i (Kommunens navn) <u>Eidsberg</u>			
Byggeplass (Adresse) <u>OPSALHÅSVN 13,</u>	Matr. nr.	G. nr. <u>57</u>	B. nr. <u>355</u>
Eier/Fester av tomt <u>KJETIL FAGER HANNE HANSEN</u>	Adresse		Telefon

A. FERDIGMELDING

Herved meldes de utførte sanitærinstallasjoner  
i henhold til anmeldelse/utstedt installasjonstillatelse av  
Dato  
....., ferdigstillet og etterkontrollert og klar for  
kommunens besiktigelse.

Sted My sen Dato 16.8.95  
Autorisert rørlegger  
John Moe  
Signatur

B. FERDIGBESIKTIGELSE

Ferdigbesiktigelse foretatt  
Dato  
.....

De utførte installasjoner

Godkjennes på følgende betingelser m.v. :  Godkjennes *ikke* av følgende grunner m.v. :  
Målsatt segning av uønsket anlegg mangler.

Ny ferdigmelding må innsendes når de påpekte mangler/feil er rettet.

Sted My sen Dato 7/2-97  
[Signature]  
Signatur

K-blankett 54.15 (formularbeskyttet)  
Enerett: Kommunalforlaget AS, Oslo.

NB! Dette skjema utfylles og sendes i 2 eksemplarer.

E B A/S - OTTA



## OVERSIKT OVER LØSØRE OG TILBEHØR TIL EIENDOMMEN

Oversikten er utarbeidet av Norges Eiendomsmeglerforbund, Eiendom Norge og Advokatforeningens Eiendomsmeglingsgruppe, og er gjeldende fra 1. januar 2020.

### Generelt

Lov om avhending av fast eiendom (avhendingslova/avhl.) av 3. juli 1992 regulerer kjøper og selgers rettigheter og plikter ved overdragelse av fast eiendom og andeler i borettslag.

I henhold til avhl. § 3-4 skal eiendommen, når annet ikke er avtalt, overdras med innredninger og utstyr som etter lov, forskrift eller annet offentlig vedtak skal følge med. Det samme gjelder varig innredning og utstyr som enten er fastmontert eller er særskilt tilpasset bygningen, jf. avhl. § 3-5. Loven inneholder ingen detaljert oversikt over hva som omfattes av «innredning og utstyr», og over hva som skal regnes som «fastmontert eller særskilt tilpasset».

Partene kan fritt avtale hva som skal følge med eiendommen ved salg. Bransjens liste over løsøre og tilbehør som skal følge med eiendommen, er en del av avtalen mellom kjøper og selger dersom ikke annet er opplyst i salgsoppgaven, kjøper har tatt forbehold i bud eller avtale på annen måte er inngått. Der intet annet er avtalt, vil løsøre og tilbehør medfølge slik dette fremkommer av avhl. § 3-4 og § 3-5 og denne oversikt.

Produkter og installasjoner som medfølger overdras uten noen form for garantier, utover eventuell gjenværende leverandørgaranti.

Dersom det er noe i nedenstående liste som ikke finnes på eiendommen, vil det heller ikke medfølge.

- 1. HVITEVARER** medfølger der dette er spesielt angitt i salgsoppgaven.
- 2. HELDEKKENDE TEPPER** følger med uansett festemåte.
- 3. VARMEKILDER**, slik som ovner, kaminer, peiser, varmpumper og panelovner, følger med uansett festemåte. Frittstående biopeiser/varmeovner og terrassevarmere medfølger ikke. Det følger ikke med varmekilder i rom som ikke har vegg- eller fastmonterte varmekilder på visning.
- 4. TV, RADIO OG MUSIKKANLEGG.** TV-antennor og fellesanlegg for TV, herunder parabolantenne, og tunerer/dekoder/tv-boks medfølger der dette eies av selger. Veggmontert TV/flatskjerm med tilhørende festeordning samt musikkanlegg følger ikke med (se også punkt 12).
- 5. BADEROMSINNREDNING/UTSTYR.** Badekar, dusjkabinett, dusjvegger, alle fastmonterte speil og hyller, fastmonterte glass- og håndkleholdere, herunder håndklevarmere samt baderomsinnredning, medfølger.
- 6. GARDEROBESKAP** medfølger, selv om disse er løse. Fastmonterte garderobehyller og knagger medfølger. Innredning i garderobeskap, for eksempel løse eller fastmonterte trådkurver, hyller, stenger og lignende, medfølger.

**7. KJØKKENINNREDNING** medfølger, herunder også åpne, fastmonterte hyller og løs eller fastmontert kjøkkenøy.

**8. MARKISER, PERSIENNER** og annen type innvendig og utvendig solskjerming, gardinoppheng, lamellgardiner og liftgardiner medfølger.

**9. AVTREKKSIVIFTER** av alle slag, samt fastmonterte aircondition/ventilasjonsanlegg, medfølger.

**10. SENTRALSTØVSUGER** medfølger med komplett anlegg, herunder slange, munnstykke mm.

**11. LYSKILDER.** Kupler, lysstoffarmatur, fastmonterte "spotlights", oppheng og skinner med spotlights samt utelys og hagebelysning medfølger. Vegglamper, krokhengte lamper, lysekroner, prismelamper og lignende som er koblet til sukkerbit eller stikkontakt følger likevel ikke med.

**12. INSTALLERTE SMARTHUSLØSNINGER** med sentral som styrer lys, varme, lyd o.l., samt tilhørende trådløse enheter som brytere, sensorer, kameraer, integrerte høyttalere el. medfølger. Enkle lysstyringssystem f.eks. med en sentral som kun styrer lyspærer eller smartpærer montert i sokkel medfølger likevel ikke.

**13. UTVENDIGE SØPPELKASSER** og eventuelt holder/hus til disse medfølger.

**14. POSTKASSE** medfølger.

**15. UTENDØRS INNRETNINGER** slik som flaggstang, fastmontert tørkestativ, samt andre faste utearrangementer som f.eks. badestamp, boblekar/jacuzzi og liknende utendørs kar, lekestue, lekestativ, utepeis, fastmontert trommel til vannslange, medfølger. Guidekabel/avgrenskingskabel til robotgressklipper medfølger, men robotgressklipper og ladestasjon for denne medfølger ikke.

**16. FASTMONTERT VEGGLADER/LADESTASJON TIL EL-BIL** medfølger uavhengig av hvor laderen er montert.

**17. SOLCELLEANLEGG** med tilhørende teknisk infrastruktur medfølger.

**18. GASSBEHOLDER** til gasskomfyr og gasspeis medfølger.

**19. BRANNSTIGE, BRANNTAU, feiestige** og lignende medfølger der dette er påbudt. Løse stiger medfølger ikke.

**20. BRANNSLUKNINGSAPPARAT, BRANNSLANGE** og RØYKVARSLER medfølger der dette er påbudt. Det er eier og brukers plikt til å se til at utstyret forefinnes på enhver eiendom. Hvis annet ikke er uttrykkelig avtalt, skal dette derfor alltid følge med ved salg av eiendom.

**21. SAMTLIGE NØKLER** til eiendommen som selger er i besittelse av skal overleveres kjøper på overtakelsen, herunder nøkler til eventuelle boder, uthus, garasjeportåpner e.l. Låses boder, uthus e.l. med hengelås, skal lås og nøkler til disse medfølge.

**22. GARASJEHYLLER, bodhyller, lagringshyller** og oppheng til bildekk medfølger såfremt de er fastmontert.

Planter, busker og trær som er plantet på tomten, eller fastmonterte kasser og lignende er en del av eiendommen og medfølger i handelen.

# HELP Boligkjøperforsikring

## Boligkjøperforsikring

- Advokathjelp ved boligkjøpet og i 5 år fremover.
- Er kjøpers motvekt til selgers boligselgerforsikring.
- Gir deg advokathjelp hele veien til rettskraftig dom, om nødvendig.

## Boligkjøperforsikring **PLUSS**

- Advokathjelp ved boligkjøpet og i 5 år fremover.
- Er kjøpers motvekt til selgers boligselgerforsikring.
- Gir deg advokathjelp hele veien til rettskraftig dom, om nødvendig.
- Advokathjelp i de viktigste rettsområdene i privatlivet.

**PLUSS** gir boligeiere sterkt rabattert advokathjelp. Be om råd eller hjelp i retten når du trenger det fra Norges viktigste advokatmiljø for privatpersoner.

**PLUSS** kan bare tegnes samtidig med boligkjøperforsikringen, og koster kun kr 2 800 i tillegg. **PLUSS** fornyes årlig - om du ønsker det.

Borettslag/aksjeleilighet: Kr 7 200

Selveierleilighet/rekkehus: Kr 10 400

Ene-/tomannsbolig, tomt: Kr 15 100

## Rettsområder du får hjelp med

Samboeravtale, ektepakt og arv

Forbrukerkjøp og håndverkertjenester

Utleie og naboforhold

Tomtefeste, veirett og andre servitutter

Plan- og bygningsrett

Skatt ved oppussing, utleie og eiendomssalg

Tilgang til digitale juridiske avtaler via Min side

*“Vi unner ingen å stå alene”*

Rettt skal være rett. For alle.



Fra å vurdere om vi hadde råd til advokat, kunne vi vurdere om vi hadde råd til ny sofa.

Boligkjøperforsikring tegnes hos eiendomsmegler senest ved kontraktsgjøring og gir rett til advokathjelp inntil 5 år etter overtakelse. Forsikringen betales som del av oppgjøret ved boligkjøpet. **PLUSS**-dekningen fornyes årlig ved faktura fra **HELP**.

Egenandel kr 4 000 påløper ved takst, tvist eller 10 timer advokatbistand, avhengig av hva som kommer først. Meglerforetaket mottar kr 4 200/4 600/5 000 i kostnadsgodtgjørelse, avhengig av boligtype, samt et tillegg på kr 1 000 ved salg av **PLUSS**.

Vi tar forbehold om pris- og vilkårsendringer. Hvis premien ikke er innbetalt ved overtakelse, vil avtalen bli kansellert. For fullstendig informasjon om dekning og vilkår, se [help.no](http://help.no)

Har du spørsmål? Kontakt **HELP** på [help.no/minside](http://help.no/minside), telefon 22 99 99 99 eller epost [post@help.no](mailto:post@help.no)

  
Rettt skal være rett. For alle.



# Viktige endringer i avhendingsloven

**Den 1. januar 2022 ble avhendingsloven endret på viktige punkter for både kjøper og selger. Samtidig fikk vi en ny forskrift som regulerer jobben en takstmann skal gjøre. Den nye forskriften stiller strengere krav til tilstandsrapportene som er en viktig del av kontrakten ved boligsalg. HELP, landets største advokatmiljø for boligkjøpere, har laget en kort innføring i de nye reglene.**

## **Forbudt å selge bolig “som den er”**

Du har kanskje hørt at de fleste brukte boliger har vært solgt «som de er»? Dette forbeholdet innebar at selger fraskrev seg ansvar for skjulte feil og mangler. Det var bare hvis selger hadde holdt tilbake eller gitt uriktig informasjon, eller hvis boligen var i vesentlig dårligere stand at kjøper kunne nå frem med et krav mot selger.

Fra 1. januar 2022 kan ikke selger lenger ta generelle forbehold av «som den er»-typen. Dette betyr at når vi da skal vurdere om en bolig har en mangel, må vi vurdere grundig hva som fremgår av kjøpsavtalen. Med kjøpsavtalen menes alle dokumenter og opplysninger som tilbys før kjøpet, også FINN-annonsen og alle vedleggene til salgsoppgaven. Hvis kjøpsavtalen ikke gir et klart svar (av typen “Det følger egen parkeringsplass med leiligheten” eller “Badet er renoverert av fagfolk”), må vi vurdere hva kjøper kan forvente basert på blant annet eiendommens synlige tilstand, alder, opplysningene som er gitt ved salget, feilenes art, karakter og omfang.

## **Egenandel**

Avhendingsloven har også fått en ny bestemmelse om egenandel. Egenandelen slår først inn når det er påvist at eiendommen har en mangel. Når det er et avvik fra kontrakten som utgjør en mangel, skal oppgjøret reduseres med 10 000 kroner, uavhengig av om utbedringskostnadene er høye eller lave. Dette innebærer blant annet at kjøper ikke kan rette krav mot selger hvis det koster mindre enn 10 000 kroner å utbedre mangelen.

Selv om utbedringskostnadene er høye, kan det likevel tenkes at feil ved boligen ikke utgjør mangler etter loven. Dette avhenger av hva som er avtalt mellom partene, og hva kjøper kan forvente basert på de momentene vi har nevnt over.

## **Nytt om tilstandsrapporter**

Tidligere ble det ikke stilt noen konkrete krav til hva en tilstandsrapport skulle inneholde og hvordan den skulle se ut. Dette hadde som konsekvens at tilstandsrapportene varierte i innhold og kvalitet. I den nye forskriften til avhendingsloven stilles det en rekke krav for at en tilstandsrapport skal regnes som godkjent.



Forts. Viktige endringer i avhendingsloven

Opplysningene i tilstandsrapporten skal gis på en forbrukervennlig måte, og det er beskrevet hva takstmannen skal vurdere og hvordan noen av undersøkelsene skal gjennomføres.

Vi har tro på at kjøpere nå vil få bedre informasjon i forkant av salget og dermed et bedre beslutningsgrunnlag.

### **Kjøpers undersøkelsesplikt lovfestes**

Avhendingsloven har også fått en regel om undersøkelsesplikt for kjøper. Regelen tydeliggjør at kjøperen skal anses å kjenne til forhold som er tydelig beskrevet i tilstandsrapporten eller annen relevant salgsdokumentasjon. Det fremgår av loven at kjøperen ikke kan klage på avvik hvis disse er tydelig beskrevet i salgsdokumentasjonen, uavhengig av om kjøperen faktisk har satt seg inn i denne.

Det er derfor svært viktig at kjøper setter seg godt inn i alle dokumenter og opplysninger som tilbys i forkant av kjøpet. Hvis det er noe du ikke forstår, anbefaler vi at du stiller spørsmål til selger og/eller eiendoms-megler. Dersom det er gitt motstridende opplysninger i salgsdokumentene, må du undersøke hvilke av opplysningene som er korrekte, og eventuelt ta forbehold dersom motstriden ikke avklares. Du kan ikke velge å holde deg til den opplysningen du liker best.

### **Arealavvik**

Avhendingsloven har også fått en ny bestemmelse om arealavvik innendørs. Helt kort betyr endringen at eiendommen har en mangel hvis opplysningene om størrelse i salgsdokumentene ikke er riktig. Det er en forutsetning at avviket utgjør mer enn 2 % og minst én kvadratmeter, og at selgeren ikke godtgjør at opplysningene ikke har hatt betydning for kjøperen.

### **Viktig for kjøper å være klar over**

Advokatene i HELP er fornøyde med regelendringer som bidrar til at kjøper får bedre informasjon. Dette kan redusere antall konflikter i etterkant av boligkjøpet.

Selv om selgers ansvar nå har blitt utvidet, er det ikke slik at alle feil er mangler etter avhendingsloven. Det er påregnelig med noen feil ved boligen på grunn av alder, slitasje, osv., og det som er opplyst ved salget, er naturligvis ikke mangler. Jo eldre boligen er, desto vanligere er det å avdekke feil. Det er svært viktig å lese salgsoppgaven nøye. Hvis det er gitt konkrete risikoopplysninger om bestemte bygningsdeler, er det påregnelig å måtte utbedre disse og denne kostnaden må kjøper dekke selv.

Hvis du har boligkjøperforsikring hos HELP, vil våre advokater hjelpe deg med å vurdere om du kan rette et krav mot selger/selgers boligselgerforsikringsselskap. Dersom det er sannsynlig at du vil nå frem med et krav, forfølger vi saken for deg til den er løst.





# Et hjem er mer verdt enn et hus, og et hus er mer enn bare vegger.

Det er et sted for å skape gode minner  
preget av trivsel, omsorg og trygghet.

For oss som jobber med folks hjem hver  
eneste dag, er det naturlig å engasjere oss  
sammen med SOS-barnebyer for å gi flere  
barn et trygt og godt hjem.

For hvert hjem vi formidler, gir vi derfor  
100 kroner til SOS-barnebyers arbeid.

**aktiv.** +  **SOS  
BARNEBYER**

# Forbrukerinformasjon om budgivning

*Sist oppdatert med virkning fra 1. januar 2014, i forbindelse med ikrafttredelse av endringer i eiendomsmeglingsforskriften.*

Informasjonen er utarbeidet av Forbrukerombudet, Forbrukerrådet, Den Norske Advokatforening ved Eiendomsmeglingsgruppen, Eiendomsmeglerforetakenes Forening og Norges Eiendomsmeglerforbund, på grunnlag av blant annet forskrift om eiendomsmegling § 6-3 og § 6-4.

Nedenfor gis en oversikt over de retningslinjer som forbrukermyndighetene og organisasjonene anbefaler benyttet ved budgivning på eiendommen. Avslutningsvis gis også en kort oversikt over de viktigste rettsreglene tilknyttet budgivning.

Før det legges inn bud på eiendommen oppfordres budgiver til å sette seg inn i all relevant informasjon om eiendommen, herunder eventuell salgsoppgave og teknisk rapport med vedlegg.

## Gjennomføring av budgivning

1. På forespørsel vil megler opplyse om aktuelle bud på eiendommen, herunder om relevante forbehold.
2. Alle bud skal inngis skriftlig til megler, som formidler disse videre til oppdragsgiver. Kravet til skriftlighet gjelder også budforhøyelser og motbud, aksept eller avslag fra selger. Før formidling av bud til oppdragsgiver skal megler innhente gyldig legitimasjon og signatur fra budgiver. Kravet til legitimasjon og signatur er oppfylt for budgivere som benytter e-signatur, eksempelvis BankID eller MinID. Med skriftlige bud menes også elektroniske meldinger som e-post og SMS når informasjonen i disse er tilgjengelig også for ettertiden.
3. Et bud bør inneholde eiendommens adresse (eventuelt gnr/bnr), kjøpesum, budgivers kontaktinformasjon, finansieringsplan, akseptfrist, overtakelsesdato og eventuelle forbehold som for eksempel usikker finansiering, salg av nåværende bolig ol. Normalt vil ikke et bud med forbehold bli akseptert før forbeholdet er avklart. Konferer gjerne med megler før bud gis.
4. Megler skal legge til rette for en forsvarlig avvikling av budrunden. I forbrukerforhold (dvs. der oppdragsgiver er forbruker) skal megleren ikke formidle bud med kortere akseptfrist enn kl. 12.00 første virkedag etter siste annonserte visning. Etter denne fristen bør budgivere ikke sette en kortere akseptfrist enn at megler har mulighet til, så langt det er nødvendig, å orientere oppdragsgiver, budgivere og øvrige interessenter om bud og forbehold. Det bør ikke gis bud som diskriminerer eller utelukker andre budgivere. Dersom bud inngis med en frist som åpenbart er for kort til at megleren kan avvikle budrunden på en forsvarlig måte som sikrer oppdragsgiver og interessenter et tilstrekkelig grunnlag for sine handlingsvalg, vil megler fraråde budgiver å stille slik frist.
5. Megleren vil uoppfordret gi sin vurdering av det enkelte bud overfor oppdragsgiveren, når budet er gitt innenfor fristene i punkt 4.
6. Megleren skal så langt det er nødvendig og mulig holde budgiverne skriftlig orientert om nye og høyere bud og eventuelle forbehold. Megler skal så snart som mulig bekrefte skriftlig overfor budgivere at budene deres er mottatt.
7. Etter at handel har kommet i stand, eller dersom en budrunde avsluttes uten at handel er kommet i stand, kan en budgiver kreve kopi av budjournalen i anonymisert form.
8. Kopi av budjournal skal gis til kjøper og selger uten ugrunnet opphold etter at handel er kommet i stand. Dersom det er viktig for budgiver å bevare sin anonymitet, bør budet fremmes gjennom fullmektig.

## Viktige avtalerettslige forhold

1. Det eksisterer ingen angrerett ved salg/kjøp av fast eiendom.
2. Når et bud er innsendt til megler og han har formidlet innholdet i budet til selger (slik at selger har fått kunnskap om budet), kan budet ikke kalles tilbake. Budet er da bindende for budgiver frem til akseptfristens utløp, med mindre budet før denne tid avslås av selger eller budgiver får melding om at eiendommen er solgt til en annen (man bør derfor ikke gi bud på flere eiendommer samtidig dersom man ikke ønsker å kjøpe flere enn en eiendom).
3. Selger står fritt til å forkaste eller akseptere ethvert bud, og er for eksempel ikke forpliktet til å akseptere høyeste bud.
4. Når en aksept av et bud har kommet frem til budgiver innen akseptfristens utløp er det inngått en bindende avtale.
5. Husk at også et eventuelt bud fra selger til kjøper (såkalte "motbud"), avtalerettslig er et bindende tilbud som medfører at det foreligger en avtale om salg av eiendommen dersom budet i rett tid aksepteres av kjøper.

For eiendommen:

**Adresse:** Opsahlåsveien 13  
1850 MYSEN**Meglerforetak:** Aktiv Eiendomsmegling  
**Saksbehandler:** Anita Heer**Oppdragsnummer:****Telefon:** 959 48 193  
**E-post:** anita.heer@aktiv.no

Undertegnede gir herved følgende bud på ovennevnte eiendom:

**Kjøpesum:** Kr. \_\_\_\_\_**Beløp med bokstaver:** Kr. \_\_\_\_\_

+ omkostningert iht. opplysninger i salgsoppgaven

**Dette budet er bindende for undertegnede frem til og med den:** \_\_\_\_\_ Kl. \_\_\_\_\_*Dersom annet ikke er angitt gjelder budet til kl. 15.00 første virkedag etter siste annonserte visning. I forbrukerforhold vil bud med kortere akseptfrist enn til kl. 12.00 første virkedag etter siste annonserte visning ikke bli viderefordlet til selger.***Eventuelle forbehold:** \_\_\_\_\_

Undertegnede er kjent med at selger står fritt til å godta eller forkaste ethvert bud. Likeledes er undertegnede klar over at budet er bindende for budgiver når det er kommet til selgers kunnskap. Handelen er juridisk bindende for begge parter dersom budet aksepteres innen akseptfristen. Undertegnede er kjent med at budjournalen vil bli forelagt kjøper og selger når handel er sluttet.

Ønsket overtakelsesdato: \_\_\_\_\_

Budet baseres på opplysninger og salgsvilkår som fremkommer av salgsoppgave datert: \_\_\_\_\_

**Kjøpet vil bli finansiert slik:**

Låneinstitusjon: \_\_\_\_\_ Referanse og tlf nr.: \_\_\_\_\_

Lånt kapital: \_\_\_\_\_ Kr.: \_\_\_\_\_

Egenkapital: \_\_\_\_\_ Kr.: \_\_\_\_\_

Totalt: \_\_\_\_\_ Kr.: \_\_\_\_\_

Egenkapital består av:  Salg av nåværende bolig eller fast eiendom  Disponibelt kontantbeløp (bankinnskudd)Jeg gir bud som:  Forbruker  Ledd i næringsvirksomhet / juridisk person (selskap)Jeg samtykker til bruk av elektronisk kommunikasjon:  Ja  Nei

Navn: \_\_\_\_\_

Navn: \_\_\_\_\_

Fødselsnr. (11 siffer): \_\_\_\_\_

Fødselsnr. (11 siffer): \_\_\_\_\_

Adresse: \_\_\_\_\_

Adresse: \_\_\_\_\_

Postnr.: \_\_\_\_\_ Sted: \_\_\_\_\_

Postnr.: \_\_\_\_\_ Sted: \_\_\_\_\_

Tlf.: \_\_\_\_\_ E-post: \_\_\_\_\_

Tlf.: \_\_\_\_\_ E-post: \_\_\_\_\_

Dato.: \_\_\_\_\_ Sign: \_\_\_\_\_

Dato.: \_\_\_\_\_ Sign: \_\_\_\_\_

Kopi av legitimasjon

Kopi av legitimasjon

**aktiv.**  
Tar deg videre