

aktiv.



Ringen 6A, 2388 BRUMUNDDAL

**BRUMUNDDAL - Lys og romslig
2-roms med terrasse -
Varmepumpe- Solrik og skjermet
beliggenhet nær sentrum**



Eiendomsmegler MNEF

Kjetil Gustavsen

Mobil 909 96 313

E-post kjetil.gustavsen@aktiv.no

Aktiv Eiendomsmegling Ringsaker

Berger Langmoens veg 6, 2381 Brumunddal.

TLF. 994 78 855

Nøkkelinformasjon

Prisant.: Kr 1 990 000,-
Fellesgjeld: Kr 398 000,-
Omkostn.: Kr 1 350,-
Total ink omk.: Kr 2 389 350,-
Felleskostn.: Kr 6 977,-
Selger: Ole Børke
Trine Grytting Børke
Ole Patrick Børke
Edvard Martinus Grytting
Malin Bakken

Salgsobjekt: Andelsleilighet
Eierform: Andel
Byggeår: 1989
BRA-i/BRA Total 58/63 kvm
Tomtstr.: 5124 m²
Soverom: 1
Antall rom: 2
Gnr./bnr.: Gnr. 723, bnr. 250
Andelsnr.: 6211
Oppdragsnr.: 1214250065

BRUMUNDDAL - Lys og romslig 2-roms med terrasse – Varmepumpe-Solrik- nær sentrum

Lys og trivelig 2-roms andelsleilighet med terrasse og fin beliggenhet. Leiligheten er en endeleilighet med praktisk planløsning og vestvendt uteplass som gir gode solforhold. Inneholder gang, kjøkken, bad, stue og soverom. Kjøkkenet har glatte fronter og godt med skaplass. Leiligheten har noe behov for oppussing for å tilfredstille dagens standard. Borettslaget ligger rolig til like bak sykehjemmet i Brumunddal, godt skjermet for trafikk og støy. Varmepumpe gir god varme om vinteren og kjøling på sommeren. Det er kort vei til Brumunddal sentrum og gangavstand ned til nærbutikken. Attraktiv beliggenhet.

Merk deg dette:

- Sentralt
- Gangavstand til butikk og sentrum
- Endeleilighet
- Skjermet for støy
- Gode solforhold
- Varmepumpe



Innhold

Nøkkelinformasjon	2
Om eiendommen	4
Tilstandsrapport	36
Egenerklæring	59
Nabolagsprofil	62
Budskjema	71

Om eiendommen

Om boligen

Areal

BRA - i: 58 m²

BRA - e: 5 m²

BRA totalt: 63 m²

TBA: 18 m²

Bruksareal fordelt på etasje

Kjeller

BRA-i: 58 m² Entré, stue/kjøkken, bad, og soverom.

1. etasje

BRA-e: 5 m² Bod. Ikke opplyst om hvordan tildeling og bruk er regulert.

TBA fordelt på etasje

1. etasje

18 m² Terrasseplatting.

Takstmannens kommentar til arealoppmåling

Arealer er oppmålt med lasermåler. Arealmålinger er basert på Norsk standard 3940:2023 Areal- og volum-beregninger av bygninger. Arealet gjelder for tidspunktet da bygningen ble målt.

Arealer er oppmålt ved bruk av håndholdt lasermåler. Denne type lasermåler kan ha måleavvik ved bruk som bidrar til avvik i oppmålt areal for boligen. Areal oppmåles med to desimaler, men oppgis i rapporten i hele kvadratmeter uten desimaler, vanlige avrundingsregler benyttes for desimaler. En kjøper bør derfor være oppmerksom på at arealavvik som følge av vanlige avrundingsregler kan forekomme.

En kjøper må på bakgrunn av at oppmålingen er foretatt med utstyr og målemetode som kan ha måleavvik, i kombinasjon med avrundingsregler for oppmålingen være klar over at det oppmålte arealet som det er gitt informasjon om i denne rapporten kan ha avvik i areal ut over det som er kravet i Avhendingslova. Dersom boligens areal er et vesentlig forhold for kjøper ved kjøp av boligen, oppfordres kjøperen til å sørge for å få gjennomført digital scanning av boligen for å avklare boligens areal med en usikkerhet som ligger innenfor Avhendingslova sine krav til arealsvikt. Dersom en kjøper velger å

ikke sørge for slik måling må kjøperen være klar over at det er en risiko for at det oppgitte arealet i denne rapporten kan ha avvik utover kravet om arealsvikt i Avhendingslova. Dersom en kjøper velger å se bort fra dette vil arealsvikt ikke være å betrakte som reklamasjonsberettiget.

Målt takhøyde i leilighet: Varierende, men målt 217-237 cm.

Tomtetype

Eiet

Tomtestørrelse

5124 m²

Tomtebeskrivelse

Felles eiertomt for borettslaget med asfalterte adkomstveger, felles biloppstillingsplasser, garasjeanlegg og park/plenarealer med noe prydvvekster. Pent og ryddig uteanlegg.

Beliggenhet

Leiligheten ligger like overfor Brumunddal bo og aktivitetssenter ca 1 km sør for Brumunddal sentrum. Ca 500 m til dagligvareforretning med post i butikk. Attraktivt område med hovedsakelig eneboligbebyggelse. Åpen og solrik beliggenhet. Leiligheten er orientert med terrasse og utearealer mot vest.

Adkomst

Se vedlagte kart. Det vil bli satt opp visningsskilt ved fellesvisninger.

Bebyggelsen

Leilighetsbygg med 12 leiligheter, over 3 etasjer.

Bygningssakkyndig

Innlandet Takstservice AS v/Sindre Illøkken Eriksen

Type takst

Tilstandsrapport

Byggemåte

Leiligheten er fra 1990. Gulv støpt på grunn. Konstruksjoner i betong- og trekonstruksjoner. Flat takkonstruksjon. Liggende utvendig kledning. Fasader er forblendet med tegl. Trevinduer og balkongdør med 3-lags isolerglass. Leilighetsdør i tett utførelse.

Beskrivelse av byggemåte er hentet fra tilstandsrapport datert 24.03.2025, utført av Innlandet Takstservice ved Sindre Illøkken Eriksen (bygningssakkyndig).

Tilstandsrapporten angir også byggetekniske tilstandssvekkelser (tilstandsgrader-TG)

Det er gitt tilstandsgrad TG 2 (avvik som kan kreve tiltak) for følgende bygningsdeler-/komponenter:

Utvendig:

- Andre utvendige forhold: Det er ikke utarbeidet Tilstandsanalyserapport, vedlikeholdsplan e.l. for fellesdeler i bygget.

Innvendig:

- Rom Under Terreng: Det er avvik: Innvendig utforede vegger og oppforede gulv under terreng er å betrakte som risikokonstruksjoner, det vil si konstruksjoner som erfaring viser at har høy skadefrekvens pga. at det ofte er skjulte feil og skader inne i konstruksjonene. Eksakt tilstand er ikke kontrollerbart uten bygningsmessige inngrep. Hulltaking og fuktmåling ble foretatt, jeg målte tørre verdier nederst i yttervegg mot bunnsvill. Målingene som er gjort er å betrakte som stikkprøver og sier bare noe om tilstanden i nærheten til området der målingen er utført. Svartpapp liggende mot grunnmur i påforede yttervegger i rom under terreng, dette er ikke i henhold til dagens anbefaling pga. stor risiko for skader.

- Andre innvendige forhold: Det er avvik: Begrenset oppvarmingsmulighet ved strømbrydd.

Kjøkken

- Avtrekk: Kjøkkenet har ventilator med omluft (kullfilter). Halvparten av forventet brukstid eller mer er oppnådd på ventilator/ vifte.

Tekniske installasjoner

- Vannledninger: Mer enn halvparten av forventet brukstid er passert på innvendige vannledninger.

- Avløpsrør: Mer enn halvparten av forventet brukstid er passert på innvendige avløpsledninger.

- Ventilasjon: Det er avvik: Ventilasjonen tilfredsstillende ikke dagens krav til komfort. Veggventil er anbefalt på soverom.

- Varmtvannstank: Det er ikke påvist tilfredsstillende el-tilkobling av varmtvannstank iht. gjeldende forskrift. Det er innført krav i normen "NEK 400: Elektriske lavspenningsanlegg" om at nye varmtvannsberedere med effekt over 1500 watt ikke skal være tilkoblet med vanlig stikkontakt, men være såkalt fast tilkoblet. Kravet ble opprinnelig innført i 2010 og gjaldt da varmtvannsberedere med effekt over 2000 watt, men ble endret til 1500 watt i 2014.

- Elektrisk anlegg: Foreta en helhetsvurdering av det elektriske anlegget, dets alder, allmenne tilstand og fare for liv og helse. Bør det elektriske anlegget ha en utvidet el-kontroll? Ja Jeg er ikke el. fagmann og jeg har ikke foretatt kontroll av det elektriske anlegget. Kontroll utført av sertifisert EL-kontrollør/takstmann anbefales. Det er ikke gjennomført tilsyn av boligens elektriske anlegg av DLE (Det Lokale EL. tilsynet) innenfor de siste 5 år. For elektrisk anlegg er det gjennomført en forenklet kontroll begrenset til de spørsmål og undersøkelser som forskrift til avhendingslova (tryggere bolighandel) § 2-18 inneholder. Dette kan ikke sammenlignes med en kontroll utført av offentlig myndighet (Det lokale eltilsyn) eller registrert elektrovirksomhet, og en bygningssakkyndig har verken kompetanse eller lov til å foreta en slik kontroll. Tilstandsgraden er vurdert ut fra den forenklete og begrensede kontrollen som forskriften inneholder. El-anlegget kan ha feil og mangler som en slik forenklet undersøkelse ikke vil avdekke. Vær derfor oppmerksom på denne risikoen, og søk videre veiledning eller få en fullstendig kontroll utført av registrert elektrovirksomhet.

Det er gitt tilstandsgrad TG 3 (store eller alvorlige avvik) for følgende bygningsdeler-/komponenter:

Våtrom

- Generell: Våtrommet må oppgraderes for å tåle normal bruk etter dagens krav. Ved bruk av fuktindikator på utsatte steder registrerte jeg ingen unormale verdier. Våtrommet har utlevd normal levetid, oppussing må påregnes. Det gjøres oppmerksom på at våtrommet har vært lite/forsiktig brukt. Endret bruk kan medføre større risiko for fuktskader. Membraner har en aldringsprosess og forventet brukstid. Dette kan også variere ut fra hvilken type membran som er benyttet, hvilke egenskaper denne har i kombinasjon med selve utførelsen, og ut fra bruksintensitet. Risiko for lekkasjer øker med alder. Fall er ikke tilfredsstillende. Sluk/avløp var ikke tilgjengelig for inspeksjon på befaringsdagen, fall og øvrige forhold er derfor ikke vurdert i dette området. Baderomsplater mangler fuge/dekklist i ende på plate. Fuktskade på innredningen.

For ytterligere/detaljerte beskrivelser av avvik, øvrige tilstandsgrader og bygningsteknisk utførelse, også ved eventuelle andre bygninger, se tilstandsrapport som er et vedlegg i salgsoppgaven.

Sammendrag selgers egenerklæring

Eiendommen er en del av et dødsbo og selges via arvinger. Arvingene har ikke bebodd eiendommen og har således ikke spesifikk kunnskap om denne.

Egenerklæringsskjema er derfor ikke utfylt/besvart og interessenter oppfordres derfor til å foreta nøye undersøkelser av eiendommen, helst med bistand av bygningsskyndig, før bud gis.

Innhold

Leiligheten inneholder: Gang, kjøkken, bad, stue og soverom. Bod i kjeller.

Standard

Innvendige overflater på himlinger er i hovedsak av: Malte glatte flater.
Innvendige overflater på vegger er hovedsakelig av: Panel, tapet og baderomsplater.
Innvendige overflater på gulv er hovedsakelig av: Gulvbelegg.

Innbo og løsøre

Se også beskrivelser under punktet om standard. Løsøre/tilbehør som gardinstenger/ oppheng, frittstående hvitevarer samt dekodere og modem følger i utgangspunktet ikke med i handelen. Dekodere og modem kan være borettslagets eiendom og skal da følge med. Det gis ingen garantier i forhold til medfølgende løsøre/tilbehør.

Hvitevarer

Kun hvitevarer som er spesifikt angitt i salgsoppgaven, følger med. Dette gjelder uavhengig av om hvitevaren(e) eventuelt kan anses som integrerte.

Moderniseringer og påkostninger

2024: Modernisering Etterisolert og nye lister rundt innvendig leilighetsdør med hensyn til brannsikkerhet og lydisolering. Utført i regi av borettslaget.

2024: Modernisering Malt utvendig kledning. Utført i regi av borettslaget.

2023: Modernisering Installert varmepumpe. Utført av firma.

2023: Modernisering Montert nytt toalett. Utført av firma.

2023: Modernisering Byttet gulv på terrassepatting. Utført i regi av borettslaget.

2020: Modernisering Ny taktekking. Utført i regi av borettslaget.

2016: Modernisering Montert ny varmtvannsbereder. Utført i regi av borettslaget.

2016: Modernisering Montert nye vinduer og balkongdør. Utført i regi av borettslaget.

Parkering

Det er gjesteparkering på borettslagets eiendom. Det er venteliste på leie av garasje og carport.

Forsikringsselskap

IF Skadeforsikring

Polisenummer

560737

Diverse

Det elektriske anlegget ble sist gang kontrollert i 2017, uten pålegg om utbedringer. Dette gir likevel ingen garanti for at anlegget er uten feil/mangler eller er tilpasset dagens krav og/eller bruksmønster. Neste kontroll kan forventes i 2037.

Energi

Oppvarming

Leiligheten blir oppvarmet med varmepumpe og elektrisitet.

Energikarakter

E

Energifarge

Oransje

Info energiklasse

Alle som skal selge eller leie ut eiendom må som hovedregel energimerke boligen og fremskaffe en energiattest. Det er eier som plikter å fremlegge energiattest og eier er selv ansvarlig for at opplysningene er riktige. For ytterligere informasjon se www.energimerking.no. Dersom eier har energimerket boligen vil komplett energiattest fås ved henvendelse til megler.

Borettslaget/Økonomi

Tot prisant. ekskl. omk. og f.gjeld

Kr 1 990 000

Info kommunale avgifter

Inngår i felleskostnadene.

Formuesverdi primær

Kr 493 739

Formuesverdi primær år

2023

Formuesverdi sekundær

Kr 1 974 956

Formuesverdi sekundær år

2023

Andre utgifter

Utover det som er nevnt under punktet «Felleskostnader», påløper kostnader til for eksempel strøm, innboforsikring, innvendig vedlikehold og abonnement til tv og internett (eventuelt oppgradering av kanalpakker og linjehastighet der hvor grunnpakke er inkludert).

Tilbud lånefinansiering

Aktiv Eiendomsmegling samarbeider med sparebankene i Eika Alliansen om formidling av finansielle tjenester. Ta gjerne kontakt med megler for formidling av et uforpliktende tilbud om finansiering. Meglerforetaket kan motta provisjon ved formidling av finansielle tjenester.

Boenheten

Felleskostnader inkluderer

Kr 6 977,- pr. måned (per 01.04.2025). Av disse går ca. kr 1 970,- til renter på fellesgjeld, ca. kr 460 til avdrag på fellesgjeld, mens ca. kr 4 550,- går til blant annet tv/bredbånd, felles bygningsforsikring, kommunale avgifter og forretningsførsel.

Det gjøres oppmerksom på at det ikke er mottatt oppstilling fra forretningsfører hvor renter og avdrag er spesifisert. Meglerforetaket har derfor måtte foreta en omtrentlig beregning av disse ved bruk av lånekalkulator. Dette kan medføre noe avvik.

Felleskostnader pr. mnd

Kr 6 977

Andel Fellesgjeld

Kr 398 000

Andel fellesgjeld år

2024

Fellesgjeld pr. dato

01.04.2025

Andel fellesformue

Kr 59 341

Andel fellesformue dato

31.12.2024

Borettslaget

Borettslagsnavn

Tørudveien Borettslag

Organisasjonsnummer

947729667

Andelsnummer

6211

Om borettslaget

Andelen er en del av Tørudveien Borettslag, bestående av totalt 12 andeler/leiligheter. Borettslaget hadde et negativt årsresultat i 2024 på kr 256 832,- (før nedbetaling på fellesgjeld). De disponible midlene (omløpsmidler fratrukket kortsiktig gjeld) var per 31.12.2024 kr 1 201 624,- og viser borettslagets likviditet. De disponible midlene bør til enhver tid være positive, som en del av forutsetningene for videre drift.

Vi oppfordrer alle til å sette seg inn i vedtekter, husordensregler, regnskap, budsjett og årsberetning, som kan ses hos meglerforetaket. Ta kontakt med meglerforetaket dersom du ønsker utlevert dine egne kopier av disse dokumentene.

Det gjøres oppmerksom på at fellesgjeld, felleskostnader og forpliktelser for andelseierne kan bli endret som følge av for eksempel renteendringer, generelle kostnadsendringer, endringer i tjenestetilbud og beslutninger foretatt i borettslagets styre og/eller generalforsamling. Budsjettering av felleskostnader for kommende år foretas gjerne mot slutten av inneværende år og ofte med ikrafttredelse fra og med 01.01 kommende år. Generalforsamlinger avholdes som regel i perioden mars-mai. Det kan dermed foreligge endringer, være fremmet forslag til tiltak og/eller eksistere vedtak om tiltak som ikke fremgår av opplysninger mottatt fra forretningsfører (grunnlag for opplysninger i denne salgsoppgaven).

Lånebetingelser fellesgjeld

Låne nummer: OBOS01-98208141244

Type lån: Annuitet

Restsaldo: Kr 8 650 540,- per 25.04.2025

Andel restsaldo: Kr 397 013,- per 25.04.2025

Restløpetid: 28 år og 3 mnd.

Terminer pr. år: 12

Type rente: Flytende rente

Rente: 5,95%

Det er ikke mulighet for individuell nedbetaling på fellesgjelden.

Sikringsordning fellesgjeld

Borettslagsmodellen innebærer at en andelseier kan bli ansvarlig for felleskostnader andre andelseiere ikke betaler, herunder felleskostnader for usolgte andeler i et prosjekt. Enkelte borettslag er tilknyttet en sikringsordning som reduserer borettslagets risiko for tap på grunn av andelseiernes betalingsmislighold. Borettslaget har en avtale med OBOS om garantert betaling av felleskostnader. OBOS garanterer for overførsel til borettslaget hver måned og overtar deretter alt ansvar og risiko for eventuell manglende innbetaling av felleskostnader. Avtale om sikring av

felleskostnader varer til den blir sagt opp av en partene. Oppsigelsestiden er 12 - tolv - måneder regnet fra oppsigelsesdato.

Forkjøpsrett

Andelseierne i borettslaget, dernest øvrige medlemmer av OBOS, har forkjøpsrett. Forkjøpsrett avklares i etterkant av budaksept og prosessen tar ca. 10-20 dager. Det gjøres oppmerksom på at det påløper gebyr til forretningsfører på kr 8 212,- for den som benytter forkjøpsrett.

Styregodkjennelse

Kun fysiske personer (ikke selskap) kan være andelseiere i borettslaget. Ingen fysiske personer kan eie eller ha eierandel i mer enn én andel. Bare personer som bor eller skal bo i boligen kan eie en andel sammen. Kjøper skal godkjennes av styret og har selv risikoen for at godkjennelse blir gitt. Styregodkjennelse kan ikke nektes uten saklig grunn. Kjøper forplikter seg til å gjennomføre handelen selv om styregodkjennelse ikke foreligger, men boligen/andelen kan ikke tas i bruk før godkjennelse foreligger.

Dyrehold

Det er generelt forbud å holde hund og katt. Søknad må evt. sendes borettslaget styre. Det er ikke tillatt å mate ville fugler fra terrassen, da avfallet tiltrekker seg mus og andre skadedyr.

Forretningsfører

Forretningsfører

OBOS Eiendomsforvaltning AS

Offentlige forhold

Eiendommens betegnelse

Gårdsnummer 723, bruksnummer 250 i Ringsaker kommune. Andelsnr. 6211 i Tørudveien Borettslag med orgnr. 947729667

Tinglyste heftelser og rettigheter

Borettslaget har lovbestemt første prioritets pant i andelen for opptil 2 G (folketrygdens grunnbeløp). Pantet dekker borettslagets krav på felleskostnader samt andre krav borettslaget måtte få mot andelseieren. Det er ellers ingen kjente heftelser registrert på, og eller som skal følge med andelen.

På borettslagets eiendom er det tinglyst pantobligasjon til sikkerhet for fellesgjeld.

Ferdigattest/brukstillatelse

Det ble utstedt ferdigattest for bolig i 18.08.1986. Det er mottatt byggetegninger fra kommunen. Innholdet i disse er i samsvar med dagens bruk.

Vei, vann og avløp

Adkomst til borettslagets eiendom fra offentlig vei. Borettslagets bygningsmasse er tilknyttet offentlig vann- og avløpsnett.

Regulerings- og arealplaner

Borettslagets eiendom omfattes av reguleringsplan for Buttekværn (fra 1979), av reguleringsplan for Buttekværn aldersboliger (fra 1985) og reguleringsplan for Buttekværn sykehjem (fra 1980). Reguleringsformål for eiendommen er boliger, offentlig friområde, kjørevei og gang-/sykkelvei. Eiendommen grenser til områder ligger som er regulert til friområde og gartneri. Eiendommen omfattes av kommuneplanens arealdel 2022-2026, hvor eiendommen er avsatt/utnyttet til boligbebyggelse. Tilstøtende eiendom i sør er avsatt til offentlig eller privat tjenesteyting. Det er igangsatt planarbeid for kommuneplanens arealdel 2024-2040. Det er per salgsoppgavedato ingen planer/endringer som berører borettslagets eiendom.

Adgang til utleie

Med godkjenning fra styret er utleie tillatt for inntil 3 år, dersom andelseier selv eller person nevnt i borettslagsloven § 5-6 (3) har bebodd eiendommen i minst ett av de to siste årene. Godkjent utleie meldes uansett til styret for registrering.

Kommentar konsesjon

Erverv av andelen er konsesjonsfritt.

Kommentar odelsrett

Ikke relevant for dette salgsobjektet.

Kontraktsgrunnlag

Salgs- og betalingsvilkår

Eiendommen skal overleveres til kjøper i tråd med det som er avtalt. Det er viktig at kjøper setter seg grundig inn i alle salgsdokumentene, herunder salgsoppgave, tilstandsrapport og selgers egenerklæring. Kjøper anses kjent med forhold som er tydelig beskrevet i salgsdokumentene. Forhold som er beskrevet i salgsdokumentene kan ikke påberopes som mangler. Dette gjelder uavhengig av om kjøper har lest dokumentene. Alle interessenter oppfordres til å undersøke eiendommen nøye, gjerne sammen med fagkyndig, før bud inngis. Kjøper som velger å kjøpe usett, kan som hovedregel ikke gjøre gjeldende som mangel noe kjøper burde blitt kjent med ved undersøkelse av eiendommen, eller som er tydelig beskrevet i salgsdokumentene. Hvis noe trenger avklaring, anbefaler vi at kjøper rådfører seg med eiendomsmeidler eller en fagkyndig før det legges inn bud.

Kjøper har krav på at eiendommen er i henhold til avtalen. Hvis det ikke er avtalt noe

særskilt, kan eiendommen ha en mangel dersom den ikke er slik kjøper må kunne forvente ut ifra blant annet boligens alder, type og synlige tilstand. Det samme gjelder hvis det er holdt tilbake eller gitt uriktige opplysninger om eiendommen som ikke er rettet i tide på en tydelig måte, og man må gå ut fra at opplysningen har virket inn på avtalen. En bolig som har blitt brukt i en viss tid, har vanligvis blitt utsatt for slitasje, og skader kan ha oppstått. Slik bruksslitasje må kjøper regne med, og det kan avdekkes enkelte forhold etter overtakelse som gjør utbedringer nødvendig. Normal slitasje og skader som trenger utbedring, er innenfor hva kjøper må forvente, og vil ikke utgjøre en mangel.

Boligen kan også ha en mangel hvis opplyst areal avviker fra faktisk størrelse. Avviket må være minst 2 prosent, og minst 1 kvadratmeter. Det er likevel ikke en mangel dersom selger godtgjør at kjøperen ikke la vekt på opplysningen, jf. avhendingsloven § 3-3 (2).

Ved beregning av et eventuelt prisavslag eller erstatning, må kjøper selv dekke tap/kostnader opp til et beløp på kr 10 000 (egenandel). Egenandel kommer først på tale når det er konstatert mangel ved eiendommen.

Hvis kjøper ikke er forbruker, selges eiendommen "som den er", og selgers ansvar er da begrenset, jf. avhl. § 3-9, første ledd 2. pkt. Avhl. § 3-3 (2) fravikes, og hvorvidt et innendørs arealavvik karakteriseres som en mangel vurderes etter avhl. § 3-8. Informasjon om kjøpers undersøkelsesplikt, herunder oppfordringen om å undersøke eiendommen nøye, gjelder også for kjøpere som ikke anses som forbrukere. Med forbrukerkjøp menes kjøp av eiendom når kjøperen er en fysisk person som ikke hovedsakelig handler som ledd i næringsvirksomhet.

Overtakelse

Overtakelse etter avtale med selger. Dersom budgiver har ønske/krav knyttet til overtakelsestidspunkt, skal dette angis i kjøpetilbudet.

Budgivning

Budgivning i forbrukerforhold

Budgivere oppfordres til å legge inn bud elektronisk. Dette gjøres på eiendommens hjemmeside på aktiv.no, ved å bruke «Gi bud»-knappen. Ved elektronisk budgivning, samtykker budgiver til elektronisk kommunikasjon. Eiendomsmegler skal legge til rette for en forsvarlig avvikling av budrunden og kan ikke videreformidle bud med en kortere akseptfrist enn kl. 12.00 første virkedag etter siste annonserte visning. Etter klokken 11:30 anbefaler vi akseptfrist på minimum 30 minutter. Bud bør legges inn i god tid før konkurrerende buds akseptfrist utløper. For øvrig henvises til forbrukerinformasjon om budgivning i salgsoppgaven. Oppdragsgiver er oppfordret til å ikke ta imot bud direkte fra budgiver, men å henvise budgiver videre til megler. Som kjøper vil du få forelagt kopi av budjournal. Alle bud vil bli gjort kjent for kjøper og selger i handelen. Øvrige budgivere kan be om å få en kopi av budjournal i anonymisert form.

Budgivning utenfor forbrukerforhold

Budgivere oppfordres til å legge inn bud elektronisk. Dette gjøres på eiendommens hjemmeside på aktiv.no, ved å bruke «Gi bud»-knappen. Ved elektronisk budgivning, samtykker budgiver til elektronisk kommunikasjon. Det anbefales at hvert bud har en akseptfrist som muliggjør en forsvarlig avvikling av budrunden. Vi anbefaler minimum 30 minutter akseptfrist. Oppdragsgiver er oppfordret til å ikke ta imot bud direkte fra budgiver, men å henvise budgiver videre til megler.

Opplysningene i salgsoppgaven er godkjent av selger. Alle interessenter oppfordres imidlertid til grundig besiktigelse av eiendommen, gjerne sammen med fagmann før bud inngis.

Etter aksept av bud, vil eiendommens salgssum bli meddelt de som ev. måtte etterspørre denne. Eiendommens salgssum vil bli offentlig tilgjengelig ved overføring av hjemmel.

Omkostninger kjøpers beskrivelse

1 990 000 (Prisantydning)

398 000 (Andel av fellesgjeld)

2 388 000 (Pris inkl. fellesgjeld)

Omkostninger

260 (Panteattest kjøper)

545 (Tinglysningsgebyr hjemmelsoverføring)

545 (Tinglysningsgebyr pantedokument)

7 900 (Boligkjøperforsikring – fem års varighet (valgfritt))

2 800 (Boligkjøperforsikring Help Pluss - ett års varighet (valgfritt))

1 350 (Omkostninger totalt)

9 250 (med Boligkjøperforsikring - fem års varighet)

12 050 (med Boligkjøperforsikring inkludert ett år med Help Pluss)

2 389 350 (Totalpris. inkl. omkostninger)

2 397 250 (Totalpris. inkl. omkostninger (med Boligkjøperforsikring - fem års varighet))

2 400 050 (Totalpris. inkl. omkostninger (med Boligkjøperforsikring inkludert ett år med Help Pluss))

Regnestykket forutsetter at det kun tinglyses ett pantedokument og at eiendommen selges til prisantydning. Det tas forbehold om endringer i offentlige avgifter/gebyrer.

Omkostninger kjøpers beløp

Kr 1 350

Betalingsbetingelser

Kjøpesum inkludert omkostninger skal være innbetalt og disponibelt på meglerforetakets klientkonto innen overtakelse. Kjøpesummen skal innbetales fra norsk finansinstitusjon og/eller fra kjøpers egen konto i norsk finansinstitusjon.

Hvitvaskingsreglene

Meglerforetaket har plikt til å gjennomføre kundetiltak. Hvis kjøper ikke bidrar til at meglerforetaket får gjennomført kundetiltak og dette fører til at transaksjonen ikke kan gjennomføres eller blir forsinket, misligholder kjøper avtalen. Etter 30 dager er misligholdet vesentlig. Dette gir selger rett til å heve og gjennomføre deknings salg for kjøpers regning.

Personopplysningsloven

Personopplysninger blir behandlet i samsvar med personopplysningsloven.

Boligselgerforsikring

Selger har tegnet boligselgerforsikring som dekker selgers ansvar etter avhendingsloven begrenset oppad til kr 14 000 000,-. Det er boligdelen av eiendommen som dekkes av forsikringen.

Selger har utarbeidet en egenerklæring (vedlagt i salgsoppgaven) og som kjøper må gjøre seg kjent med før budgivning. Se også punktet "Sammendrag selgers egenerklæring".

Boligkjøperforsikring

Vedlagt i salgsoppgaven følger informasjon om Boligkjøperforsikring og Boligkjøperforsikring Pluss fra HELP Forsikring AS. Boligkjøperforsikring er en rettshjelpsforsikring som gir trygghet og profesjonell juridisk hjelp dersom det oppdages uventede feil eller mangler ved boligen de neste fem årene. Boligkjøperforsikring Pluss har samme dekning som boligkjøperforsikring, med tillegg av fullverdig advokathjelp på viktige rettsområder i privatlivet. Boligkjøperforsikring Pluss betales årlig. Les mer om begge forsikringene i vedlagte materiell eller på help.no. Det gjøres oppmerksom på at boligkjøperforsikring kun kan tegnes av forbruker. Meglerforetaket mottar kr 4 900/5 100/5 800 i kostnadsgodtgjørelse, avhengig av boligtype, samt et tillegg på kr 1 000 ved salg av Boligkjøperforsikring Pluss.

Dødsbo

Det gjøres spesielt oppmerksom på at eiendommen er en del av et dødsbo og selges via arvinger. Arvingene (selgerne) har ikke bebodd eiendommen og har således ingen kunnskap vedrørende eiendommen og eiendommens beskaffenhet utover det som her fremgår av salgsoppgaven med vedlegg. Kjøper oppfordres til å foreta en særlig grundig besiktigelse, gjerne med bistand fra bygningskyndig.

Meglere vederlag

Det er avtalt en fast provisjon på kr 49 000,- ved gjennomføring av salgsoppgaven. I tillegg kommer tilretteleggingsgebyr (kr 15 900,-), oppgjørshonorar (kr 6 250,-), visningshonorar (kr 2 500,- per stykk), overtakelsehonorar (kr 2 500,-), markedspakke (kr 19 900,-), e-signerings/e-tinglysingsgebyr (kr 2 190,-) samt innhenting av opplysninger og tinglysing av sikringsobligasjon (kr 12 900,-). Alle beløp er inklusive mva. Meglerforetaket har ikke krav på fast provisjon, oppgjørshonorar og overtakelsehonorar, dersom handel ikke kommer i stand i oppdragstiden eller hvis oppdraget sies opp.

Ansvarlig megler

Kjetil Gustavsen
Eiendomsmegler MNEF
kjetil.gustavsen@aktiv.no
Tlf: 909 96 313

Oppdragstaker

Aktiv Eiendomsmegling Ringsaker AS, organisasjonsnummer 817998682
Berger Langmoens veg 6, 2380 Brumunddal

Salgsoppgavedato

11.09.2025



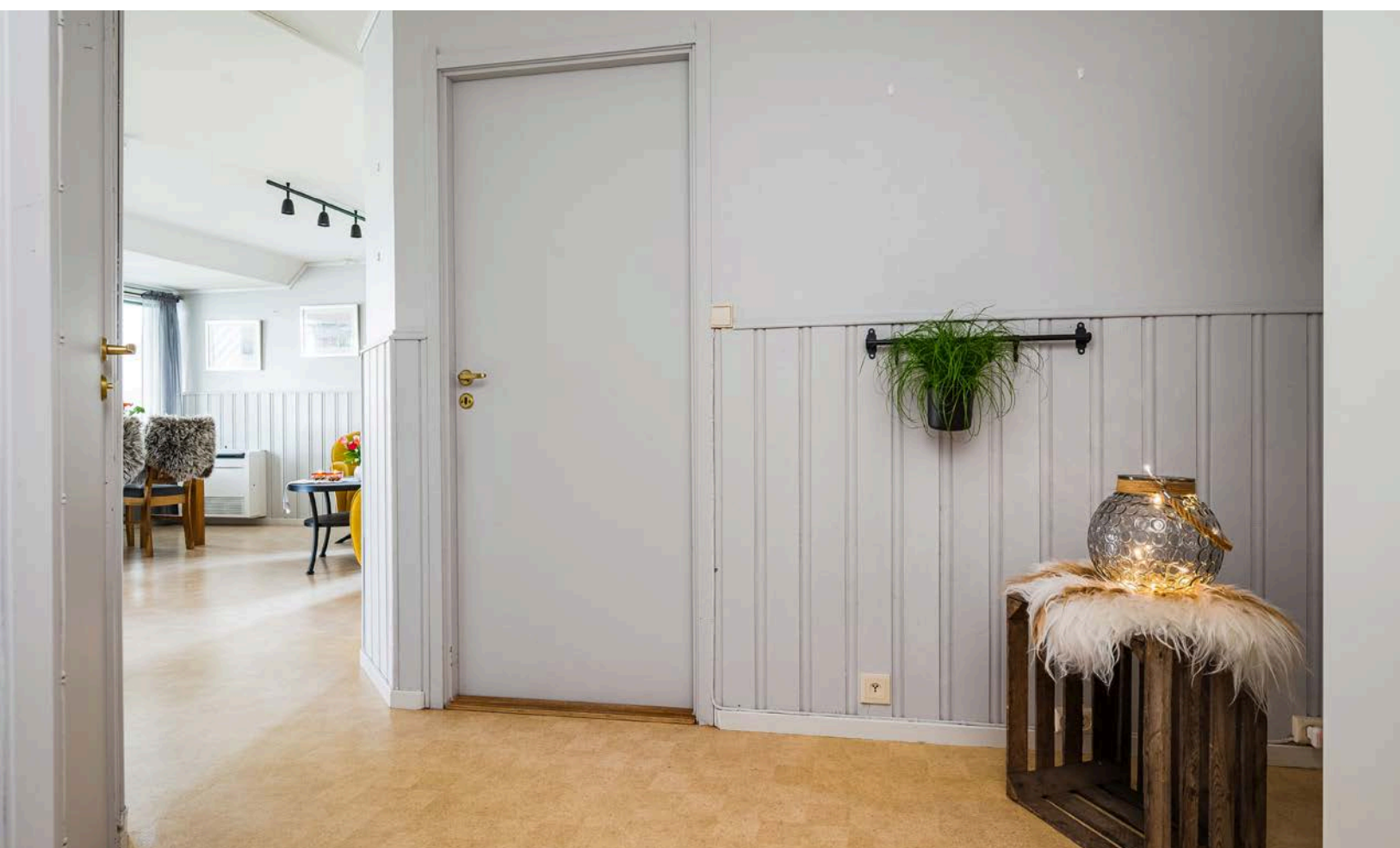





























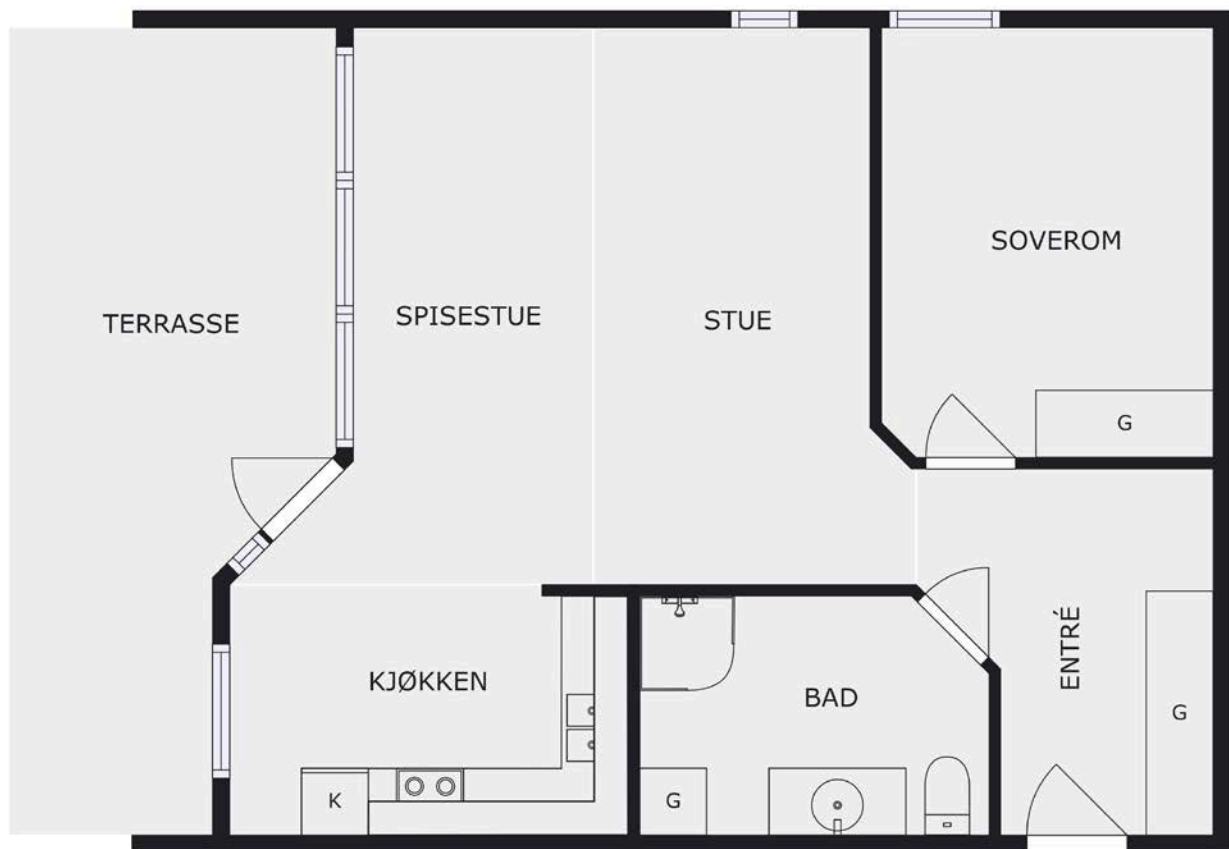



Plantegningen er en ikke målbar illustrasjon og avvik kan forekomme.

Tegningen er ikke i målestokk og noe avvik kan forekomme.
Megler/selger tar ikke ansvar for evt. feil.

Vedlegg

Tilstandsrapport



 Kjedehus

 Ringen 6 A, 2388 BRUMUNDDAL

 RINGSAKER kommune

gnr. 723, bnr. 250

Andelsnummer 6211

Sum areal alle bygg: BRA: 63 m² BRA-i: 58 m²



Befaringsdato: 24.03.2025

Rapportdato: 26.03.2025

Oppdragsnr.: 14333-2121

Referansenummer: VM4700

Autorisert foretak: Takstcon AS

Sertifisert Takstingeniør: Sindre Illøkken Eriksen

Vår ref:



Rapporten kan brukes i inntil ett år etter befaringsdato, og kan ikke gjenbrukes ved flere boligsalg i denne perioden. For eiendomsoverdragelser fra 1.1.2024, må selger sørge for at areal i rapporten er oppdatert og følger ny bransjestandard for areal. Skjer det endringer, oppstår skader også videre på boligen, bør du som selger be om oppdatert rapport.

Takstcon AS

Takstcon AS er en sammenslutning av selvstendige takstforetak/ takstingeniører med bred fagkompetanse og lang erfaring innenfor bygg-, anlegg-, og eiendomssektoren.

Vi har siden innføringen av ny Forskrift til "avhendigslova" i 2022 levert flere tusen tilstandsrapporter i forbindelse med boligomsetning i hele Østlandsområdet.

Takstcon er bransjeledende innenfor sine fag, og har et spesielt fokus på faglig oppdatering og etterutdanning for å sikre tryggere boligomsetning for både selger og kjøper av bolig.

For ytterligere informasjon om bedriften, se <https://www.takstcon.no>

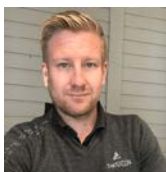

Rapportansvarlig

Ansvarlig foretak

Innlandet takstservice AS - 929 589 785

Sindre Illøkken Eriksen

Sindre Illøkken Eriksen

Uavhengig Takstingeniør

sindre@takstcon.no

459 64 141



NITO

 TAKSTCON

Dette trenger du å vite om tilstandsrapporten



Hva er en tilstandsrapport?

En tilstandsrapport beskriver synlige skader/avvik eller tegn på skader/avvik på boligen. Rapporten fremhever vanligvis ikke positive egenskaper ved boligen.



Hva vurderer en bygningsakkyndig?

Den bygningsakkyndige vurderer boligen ut fra hva man kan forvente av en bygning av samme alder og type. Vurderingen gjøres som regel mot hvordan det var vanlig å bygge og regler som gjaldt da boligen ble oppført (søknadstidspunktet). Forhold som er vanlige for bygningens alder, slik som slitasje etter normal bruk regnes ikke som avvik.



Hva inneholder tilstandsrapporten?

Den bygningsakkyndige undersøker rom og bygningsdeler slik det kommer frem av [Forskrift til avhendingsloven](#). Tilstandsrapporten inneholder bare avvik som den bygningsakkyndige kan se eller kontrollere med enkle hjelpemidler. Det gjøres ikke nærmere undersøkelser slik som åpning av vegger eller andre bygningsdeler. I vegg mot våtrom og rom under terreng kan det borres et hull for å gjøre enkle undersøkelser slik som fuktøk.

Når du kjøper en brukt bolig

Når du kjøper en brukt bolig, er det viktig å være oppmerksom på at dette ikke kan sammenlignes med å kjøpe en ny bolig. Måten boligen ble bygget på kan være annerledes enn i dag. Bygninger svekkes over tid, og utsettes for slitasje blant annet på grunn av bruk og vær og vind. Mange boliger fornyes helt eller delvis, noen i flere omganger, eller det oppføres tilbygg. Særlig for boliger som er pusset opp eller endret, er det viktig å merke seg at fornyelse av overflater ikke nødvendigvis betyr at bygningsdeler under er forbedret.

Vurdering mot byggeregler

Den bygningsakkyndige vil vurdere boligen mot hvordan det var vanlig å bygge og regler som gjaldt på søknadstidspunktet. Den bygningsakkyndige ser etter avvik som har betydning for og som reduserer boligens funksjon og verdi, og som kommer frem av Forskrift til avhendingslova.

Tilstandsrapporten beskriver ikke hele boligen

BYGNINGSSAKKYNDIGE SER FOR EKSEMPEL IKKE PÅ

- vanlig slitasje og normal vedlikeholdstilstand
- bagatellmessige forhold som ikke påvirker bygningens bruk eller verdi vesentlig
- etasjeskillere
- tilleggsbygg slik som garasje, bod, anneks, naust også videre
- utvendige trapper
- støttemurer
- skjulte installasjoner
- installasjoner utenfor bygningen
- full funksjonstesting av el- og VVS-installasjoner
- geologiske forhold og bygningens plassering på grunnen
- bygningens planløsning
- bygningens innredning
- løvsøre slik som hvitevarer
- utendørs svømmebasseng og pumpeanlegg
- bygningens estetikk og arkitektur
- bygningens lovlighet (bortsett fra bruksendringer, brannceller og forhold som åpenbart kan påvirke helse, miljø og sikkerhet)
- fellesarealer (med mindre boligeier har vedlikeholdsplikt for fellesarealer og dette er kjent for bygningsakkyndig, eller fellesarealet har en særlig tilknytning til boligen).

© iVerdi 2023

Malen til denne rapporten, inkludert standardtekstene fra Verdi er vernet etter åndsverkloven og kan kun benyttes av av kunder hos iVerdi. For andre aktører er eksemplarframstilling av malen og standardtekster, som utskrift og annen kopiering til bruk som grunnlag for tilsvarende rapporter, bare tillatt når det er hjemlet i lov (kopiering til privat bruk, sitat o.l.) eller avtale med iVerdi (<https://iverdi.no/>).

Utnyttelse i strid med lov eller avtale kan medføre erstatnings- og straffansvar.

Dette trenger du å vite om tilstandsrapporten

Tilstanden vurderes med ulike tilstandsgrader

Tilstanden gir uttrykk for en gitt forventet tilstand, blant annet vurdert ut fra alder og normal bruk. Ved Tilstandsgrad 0 (TG0) og Tilstandsgrad 1 (TG1) gir den bygningsakkyndige normalt ingen begrunnelse for valg av tilstandsgrad. Grunnen er at bygningen eller bygningsdelen da bare har normal slitasje. Ved skjulte konstruksjoner kan alder alene avgjøre tilstandsgrad. Når bygningsakkyndige anbefaler tiltak, for eksempel utbedringer, må brukeren av rapporten vurdere om tiltakene er nødvendige og lønnsomme.

Når den bygningsakkyndige velger tilstandsgrad, baseres vurderingen på faste kriterier som følger av gjeldende bransjestandard for Teknisk tilstandsanalyse ved omsetning av bolig og Forskrift til avhendingslova.



TILSTANDSGRAD 0, TG0: INGEN AVVIK

Bygningsdelen skal være tilnærmet ny, ikke vise tegn på slitasje og det skal være lagt frem dokumentasjon på faglig god utførelse. Det er ingen merknader til delen.



TILSTANDSGRAD 1, TG1: MINDRE AVVIK

Bygningsdelen skal bare ha normal slitasje, og strakstiltak skal ikke anses som nødvendig. Graden kan også brukes når delen er ny, men der dokumentasjon på faglig god utførelse mangler.



TILSTANDSGRAD 2, TG2: VESENTLIGE AVVIK OG MINDRE AVVIK SOM ETTER NS 3600 GIR TG 2

Bygningsdelen skal enten ha feil utførelse, en skade eller symptomer på skade, sterk slitasje eller nedsatt funksjon. Graden gis når bygningsdelen trenger vedlikehold eller tiltak i nær fremtid. Graden skal også brukes når delen er gammel og det er grunn til å varsle om faren for skader på grunn av alderen, eller når det er grunn til å overvåke delen spesielt på grunn av fare for større skader eller følgeskader.

Ved avvik som ikke krever umiddelbare tiltak (ingen umiddelbar kostnad) så blir TG2 markert med en lysere farge.



TILSTANDSGRAD 3, TG3: STORE ELLER ALVORLIGE AVVIK

Denne tilstandsgraden brukes ved kraftige tegn på forhold som man må regne med trenger utbedring straks eller innen kort tid. Det er påvist funksjonssvikt eller sammenbrudd.



IKKE UNDERSØKT/IKKE TILGJENGELIG FOR UNDERSØKELSE

Det kan være avvik/skader som ikke er avdekket.

Hva er et anslag på utbedringskostnad?

Hva det vil koste å utbedre rom eller bygningsdeler, er et forsiktig anslag basert på nåværende kvalitet, registrert avvik og angitte tiltak i rapporten. Anslaget er gitt på generelt grunnlag og må ikke forveksles med et pristilbud fra en håndverker. Det kan foreligge avvik og tiltak som ikke kommer frem av rapporten. Utbedringskostnad avhenger blant annet av personlige valg av og markedspris på materialer og tjenesteyter.

I rapporten skal det settes anslag for utbedringskostnad for TG3, og slikt anslag kan også gis ved TG2.



Ingen umiddelbare kostnader



Tiltak under kr 10 000



Tiltak mellom kr 10 000 - 50 000



Tiltak mellom kr 50 000 - 100 000



Tiltak mellom kr 100 000 - 300 000



Tiltak over kr 300 000

Beskrivelse av eiendommen

ENKEL BYGNINGSBESKRIVELSE:

Gulv støpt på grunn. Konstruksjoner i betong- og trekonstruksjoner. Flat takkonstruksjon. Liggende utvendig kledning. Fasader er forblendet med tegl. Trevinduer og balkongdør med 3-lags isolerglass. Leilighetsdør i tett utførelse.

BEBYGGELSEN:

Leilighet beliggende i underetasje med internt bruksareal på 58 m².

Terrasseplattning mot vest med adkomst fra kjøkken/stue.

STANDARD:

Leiligheten er fra 1990.

Normal standard og planløsning.

Oppvarming består av strøm. Se boligens energiattest.

Ventilasjon består av naturlig og mekanisk ventilasjon.

El-anlegg med automatsikringer. Åpent og skjult ledningsnett.

OM TOMTEN:

Felles tomt som er skrånende og opparbeidet med plen og beplantning.

Kjedehus - Byggeår: 1990

INNSENDIG

[Gå til side](#)

Innvendige overflater på himlinger er i hovedsak preget av: Malte glatte flater.

Innvendige overflater på vegger er hovedsakelig preget av: Panel. Tapet. Baderomsplater.

Innvendige overflater på gulv er hovedsakelig preget av: Gulvbelegg.

Lette/glatte innerdører.

VÅTROM

[Gå til side](#)

Bad: Våtrommet er som fra byggeåret. Belegg på gulvet. Baderomsplater på vegger. Malte glatte flater i himling. Servant med underskap. Dusjkabinett. Gulvmontert wc. Opplegg for vaskemaskin. Varme i gulv. Mekanisk avtrekk. Tilluft dør.

KJØKKEN

[Gå til side](#)

Kjøkkeninnredning med laminerte skrog, glatte fronter og laminert benkeplate med kjøkkenkum. Plass til frittstående komfyr, kjøleskap og oppvaskmaskin. Kjøkkenventilator med kullfilter (omluft).

TEKNISKE INSTALLASJONER

[Gå til side](#)

Synlige innvendige vannrør i: Kobber/metall.

Synlige innvendige avløpsrør i: Plast.

Varmtvannsbereder på ca. 120 liter fra 2016 er plassert i kjøkkenbenk.

Arealer

[Gå til side](#)

Forutsetninger og vedlegg

[Gå til side](#)

Lovlighet

[Gå til side](#)

Kjedehus

- Det foreligger ikke tegninger

Det er ikke mottatt tegninger fra megler. Konferer med megler for ytterligere informasjon.

Takstmannens sin kontroll når det gjelder lovlig bruk av eiendommen/ boenheten er avgrenset til å omfatte kontroll av de siste godkjente tegninger av bygg som gjelder eiendommen og/ eller den aktuelle boenheten opp mot bruk av eiendommen/ boenheten på befaringstidspunktet.

Når det gjelder reguleringsmessige forhold som for eksempel utnyttelse av tomta er ikke dette vurdert av takstmann dersom det ikke er spesielt omtalt i rapporten.

Teknisk krav som for eksempel avstand mellom byggverk og utførelse av brannskillende konstruksjoner er ikke vurdert av takstmann dersom det ikke er spesielt omtalt i rapporten.

En kjøper av eiendommen oppfordres derfor til å sjekke planbestemmelser som gjelder eiendommen, for å skaffe informasjon om disse inneholder bestemmelser av betydning for kjøpers bruk/ utvikling av eiendommen.

Pga. lukket konstruksjon er ikke brann/lyd tilstrekkelig vurdert. Kontroll av brannskille krever fysisk inngrep i konstruksjonen eller kontroll av dokumentasjon. Konsekvens av utilstrekkelig brannskille kan være brannsmitte mellom brannceller.

Sammendrag av boligens tilstand

Fordeling av tilstandsgrader

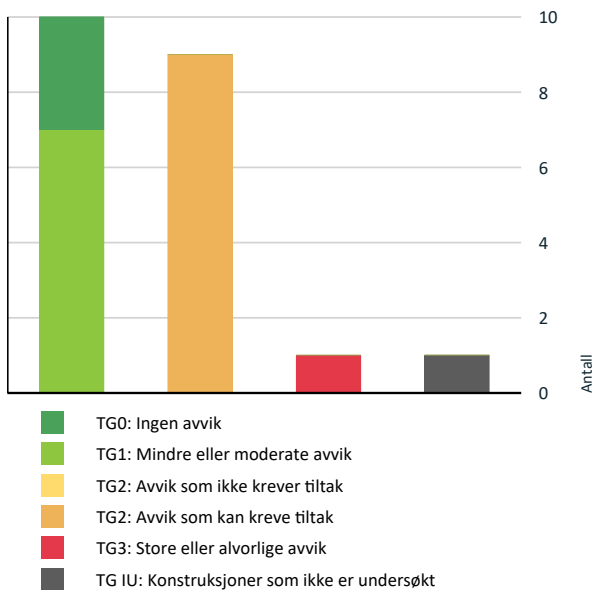

Vil du vite mer om tilstandsgrader? Se side 4.

Anslag på utbedringskostnad

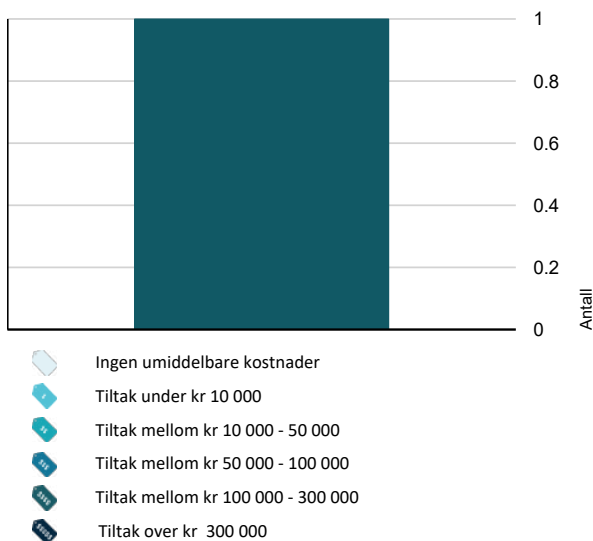

Hva er anslag på utbedringskostnad? Se side 4.

Oppsummering av avvik

Vil du vite mer? Se på rommet eller bygningsdelen senere i rapporten.

Kjedehus

TG 3 STORE ELLER ALVORLIGE AVVIK

! Våtrom > Underetasje > Bad > Generell [Gå til side](#)

TG IU KONSTRUKSJONER SOM IKKE ER UNDERSØKT

! Utvendig > Diverse [Gå til side](#)

TG 2 AVVIK SOM KAN KREVE TILTAK

! Utvendig > Andre utvendige forhold [Gå til side](#)

! Innvendig > Rom Under Terreng [Gå til side](#)

! Innvendig > Andre innvendige forhold [Gå til side](#)

! Tekniske installasjoner > Vannledninger [Gå til side](#)

! Tekniske installasjoner > Avløpsrør [Gå til side](#)

! Tekniske installasjoner > Ventilasjon [Gå til side](#)

! Tekniske installasjoner > Varmtvannstank [Gå til side](#)

! Tekniske installasjoner > Elektrisk anlegg [Gå til side](#)

! Kjøkken > Underetasje > Stue/kjøkken > Avtrekk [Gå til side](#)

Tilstandsrapport

KJEDEHUS

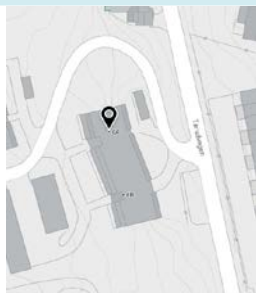

Byggeår

1990

Kommentar

Opplyst av rekvirent. Bildet viser situasjonskart av eiendommen på befaringsdagen.

Anvendelse

Andelsleilighet

Standard

Normal standard på bygget ut ifra alder/konstruksjon - se beskrivelse under konstruksjoner.

Vedlikehold

Leiligheten fremstår vedlikeholdt, men har bygningsdeler som har oppnådd mye av forventet brukstid.

Ved kjøp av eiendom kan det være vanskelig å vite hva man skal forvente av behov for vedlikehold og oppgradering. Alder og tilstand på for eksempel tak, vegger, vinduer osv. vil avgjøre byggets vedlikeholdsbehov fremover. Byggeskikk og materialvalg vil også variere ut ifra byggets alder, noe som gjør at energiforbruk, komfort og bruk kan variere fra bygning til bygning avhengig av alder og hva som eventuelt er oppgradert.

Tilbygg / modernisering

	Modernisering	VEDLIKEHOLD/PÅKOSTNINGER (Opplyst av kilde):
2024	Modernisering	Etterisolert og nye lister rundt innvendig leilighetsdør med hensyn til brannsikkerhet og lydisolering. Utført i regi av borettslaget.
2024	Modernisering	Malt utvendig kledning. Utført i regi av borettslaget.
2023	Modernisering	Installert varmepumpe. Utført av firma.
2023	Modernisering	Montert nytt toalett. Utført av firma.
2023	Modernisering	Byttet gulv på terrassepatting. Utført i regi av borettslaget.
2020	Modernisering	Ny takteking. Utført i regi av borettslaget.
2016	Modernisering	Montert ny varmtvannsbereder. Utført i regi av borettslaget.
2016	Modernisering	Montert nye vinduer og balkongdør. Utført i regi av borettslaget.

UTVENDIG

TG 1 Vinduer

Trevinduer med 3-lags isolerglass.

Årstall: 2017

Kilde: Produksjonsår på produkt

TG 1 Dører

Leilighetsdør til felles gang med brann- og lydmotstand.
Balkongdør i treverk med 3-lags isolerglass fra 2017.

Tilstandsrapport

TG 1 Balkonger, terrasser og rom under balkonger

Terrasseplattning mot vest med adkomst fra kjøkken/stue. Fundamentering er ikke synlig. Konstruksjoner og overflater i treverk.

TG 2 Andre utvendige forhold

For rapporter som gjelder leilighet i et sameie eller aksje/andelslag (borettslag) er undersøkelsene i hovedsak begrenset til innvendig i leiligheten.

- Oppfordrer alle til å sette seg inn i vedtekter, husordensregler, regnskap, budsjett og årsberetning. Det gjøres oppmerksom på at fellesgjeld og felleskostnader kan variere over tid som følge av beslutninger foretatt i borettslagets/sameiets styre og/eller generalforsamling.

Vurdering av avvik:

- Det er ikke utarbeidet Tilstandsanalyserapport, vedlikeholdsplan e.l. for fellesdeler i bygget.

Konsekvens/tiltak

- For å lukke avviket ihht NS 3600.2018 må det utarbeides en Tilstandsanalyserapport/vedlikeholdsplan for fellesdeler i bygget. Da dette er opp til borettslag/sameie å rekvirere er kostnadsestimat ikke satt.

TG IU Diverse

Bod på 5 m² i 1. etasje. Boden er merket med 9.

Selger opplyser at leiligheten disponerer bod i 1. etasje. Rom som ligger utenfor boenheten, men som eier har påvist og/eller opplyst at tilhører boenheten, er oppmålt og inkludert i BRA-e. Det er ikke fremvist dokumentasjon på at rommet tilhører boenheten. Rom utenfor boenheten kan omdisponeres av borettslaget/sameiet og dette kan påvirke boligens BRA.

Vedtekter kan endre eiers rettighet til bod/rom i fellesareal. For sameie er den eneste måten å få varig bruksrett på tinglysning og da blir dette en del av boenheten. Eksklusiv rettighet til bod/rom i fellesareal i sameiet er begrenset til 30 år (eierseksjonsloven). For andel i borettslag og aksje-leilighet kan det tildeles rettighet til andelseier/aksjeeier, men disse kan omgjøres av generalforsamlingen.



Boden er merket med 9.

INNVENDIG

TG 1 Overflater

Innvendige overflater på himlinger er i hovedsak preget av: Malte glatte flater.

Innvendige overflater på vegger er hovedsakelig preget av: Panel. Tapet. Baderomsplater.

Innvendige overflater på gulv er hovedsakelig preget av: Gulvbelegg.

Overflater har noe bruksslitasje, men ikke mer enn det som kan påregnes i forhold til alder. Normal bruksslitasje må forventes i en bolig og vurderes ikke som avvik, på denne bakgrunn gis overflater tilstandsgrad 1. Det anbefales at en kjøper gjør sine egne vurderinger omkring bruksslitasje for å vurdere eventuell utbedringskostnader der kjøper har andre brukskrav eller krav til estetikk.

Tilstandsrapport



Panel på vegg mot. ad har noe ujevnheter. Ytterligere undersøkelser anbefales.

TG 1 Etasjeskille/gulv mot grunn

Fundamentert med ringmur og støpt gulv på grunn.

Det er målt ca. 5 mm høydeforskjell på gulv i kjøkken/stue over en lengde på ca. 2 m og totalavvik i rommet på ca. 7 mm.

Det er målt ca. 4 mm høydeforskjell på gulv i soverom over en lengde på ca. 2 m og totalavvik i rommet på ca. 6 mm.

Avvikene som er målt er innenfor kravene i NS3600. Skjevheter er målt i to tilfeldige rom i hver etasje, noe som er kravet i avhendingsloven. Mer skjevheter kan ikke utelukkes i rom som ikke er målt.

TG 0 Radon

Det er fremlagt dokumentasjon på radonmåling, og målinger ligger under grenseverdier.

TG 2 Rom Under Terreng

Punktet må sees i sammenheng med 'Drenering'

Innvendige utforede vegger på grunnmur.

Vurdering av avvik:

- Det er avvik:

Innvendig utforede vegger og oppforede gulv under terreng er å betrakte som risikokonstruksjoner, det vil si konstruksjoner som erfaring viser at har høy skadefrekvens pga. at det ofte er skjulte feil og skader inne i konstruksjonene. Eksakt tilstand er ikke kontrollerbart uten bygningsmessige inngrep. Hulltaking og fuktmåling ble foretatt, jeg målte tørre verdier nederst i yttervegg mot bunnsvill. Målingene som er gjort er å betrakte som stikkprøver og sier bare noe om tilstanden i nærheten til området der målingen er utført. Svartpapp liggende mot grunnmur i påforede yttervegger i rom under terreng, dette er ikke i henhold til dagens anbefaling pga. stor risiko for skader.

Konsekvens/tiltak

- Tiltak:

Da drenering ikke er oppgradert siden byggeåret er det viktig å følge med på konstruksjonene jevnlig. Fuktmålingene som er gjort er å betrakte som stikkprøver og sier bare noe om tilstanden i nærheten til området der målingen er utført, det kan ikke utelukkes avvik i konstruksjoner som ikke er undersøkt.

Svartpapp bør ikke benyttes i påforede vegger på innside av grunnmur da den er organisk, dette vil kunne føre til muggdannelser i konstruksjonene. Ved renovering av underetasje/kjeller bør svartpapp fjernes.

Tilstandsrapport



Hulltaking og fuktmåling ble foretatt, jeg målte tørre verdier nederst i yttervegg mot bunnsvill.

TG 1 Innvendige dører

Lette/glatte innerdører.

TG 2 Andre innvendige forhold

Oppvarming består av: Strøm.

I hovedsak ved hjelp av: Panelovner. Varmepumpe. Varme i gulv.

Selgers opplysning: Varme i gulv på badet.

Gulvvarme og termostater vil ha en naturlig aldersslitasje. Risiko for skader og defekt funksjon øker med alder. Eksakt forventet brukstid er vanskelig å si noe om. I valgt tilstandsgrad er ikke gulvvarme og termostater vurdert. Tilstandsgrad er satt kun ut fra hvilke oppvarmingskilder som er i boligen.

Vurdering av avvik:

- Det er avvik:

Begrenset oppvarmingsmulighet ved strøbrudd.

Konsekvens/tiltak

- Tiltak:

For å få tilstandsgrad 1 så må det etableres annen oppvarmingsmulighet. Dette er en anbefaling, men ikke et krav.

VÅTROM

UNDERETASJE > BAD

TG 3 Generell

Våtrommet er som fra byggeåret. Belegg på gulvet. Baderomsplater på vegger. Malte glatte flater i himling. Servant med underskap. Dusjkabinett. Gulvmontert wc. Opplegg for vaskemaskin. Varme i gulv. Mekanisk avtrekk. Tilluft dør.

Ved vurdering av våtrommet legges det til grunn krav fra dagens gjeldende Teknisk forskrift (TEK17). Sjekkpunkter vurderes visuelt slik de fremstår ved befaring, uten demontering/ flytting av deksler/innredning ol. Eldre våtrom som ut fra alder/tilstand har utlevd sin normale brukstid, men fortsatt fungerer med den bruk det har i dag. Det er ikke konstatert forhold som tilsier umiddelbar rehabilitering av våtrommet, men ut fra alder/ tilstand i kombinasjon med endret bruk kan dette gjøre at det kan oppstå skader som følge av bruk. Det er derfor påregnelig at fullstendig oppbygging av nytt våtrom må utføres. For el. installasjoner på våtrommet er det ikke vurdert om krav til installasjoner er ivarettatt, det anbefales å gjennomføre en utvidet EL. kontroll av fagmann på alle el. installasjoner på våtrommet.

Vurdering av avvik:

- Våtrommet må oppgraderes for å tåle normal bruk etter dagens krav.

Tilstandsrapport

Ved bruk av fuktindikator på utsatte steder registrerte jeg ingen unormale verdier. Våtrommet har utlevd normal levetid, oppussing må påregnes. Det gjøres oppmerksom på at våtrommet har vært lite/forsiktig brukt. Endret bruk kan medføre større risiko for fuktskader. Membraner har en aldringsprosess og forventet brukstid. Dette kan også variere ut fra hvilken type membran som er benyttet, hvilke egenskaper denne har i kombinasjon med selve utførelsen, og ut fra bruksintensitet. Risiko for lekkasjer øker med alder. Fall er ikke tilfredsstillende. Sluk/avløp var ikke tilgjengelig for inspeksjon på befaringdagen, fall og øvrige forhold er derfor ikke vurdert i dette området. Baderomsplater mangler fuge/dekklist i ende på plate. Fuktskade på innredningen.

Konsekvens/tiltak

• Andre tiltak:

- Brukstiden til våtrommet vil kunne forlenges ved fortsatt bruk av dusjkabinettet som hindrer vann direkte på overflater. Dette vil likevel bare sikre mot skader i forhold til bruksvann, ved lekkasje fra rør/ installasjoner vil det være fare for skade på tilstøtende konstruksjoner. Det anbefales derfor å gjøre en vurdering av hvordan våtrommet skal brukes videre, og hvilke risiko som er forbundet med videre bruk av våtrommet. Kostnadsestimatet gis for full oppgradering med vanlig standard for våtrom.

Kostnadsestimat: 100 000 - 300 000

UNDERETASJE > BAD

TG 0 Tilliggende konstruksjoner våtrom

Hulltaking for fuktmåling i tilstøtende konstruksjon er foretatt, hull tatt i vegg på kjøkken bak dusjkabinettet. Ved fuktmåling er det ikke registrert måleverdi som indikerer fukt. Målingene som er gjort er å betrakte som stikkprøver og sier bare noe om tilstanden i nærheten til området der målingen er utført.

Undersøkelse av innebygd konstruksjon mot våtrom er der det er mulig, utført ved hulltaking/ fuktmåling inn i konstruksjonen med ett hull, noe som er minstekravet i Forskrift til Avhendingslova. Det understrekes at innebygde konstruksjoner mot våtrom er særlig utsatt for fukt og vannskade da våtrom gjennom bruk har stor fuktbelastning fra både fritt vann og fukt i luft, samt risiko fra installasjoner for bruk, tilførsel- og avløp av vann. Dette har som konsekvens at denne type konstruksjoner defineres som risikokonstruksjoner med høy skadefrekvens når det gjelder fuktskader. Og at det ved den kontrollen som er utført ved befaringen kan være skade som ikke er avdekket, utenfor det området som kontrolleres. På denne bakgrunn må en kjøper være klar over at det alltid vil være en risiko for skade som ikke er avdekket med det undersøkelsesnivået som er lagt til grunn for denne tilstandsrapporten.



Ved fuktmåling er det ikke registrert måleverdi som indikerer fukt.

KJØKKEN

UNDERETASJE > STUE/KJØKKEN

TG 1 Overflater og innredning

Kjøkkeninnredning med laminerte skrog, glatte fronter og laminert benkeplate med kjøkkenkum. Plass til frittstående komfyr, kjøleskap og oppvaskmaskin.

Tilstandsrapport



Ved bruk av fuktindikator på utsatte steder registrerte jeg ingen unormale verdier.

UNDERETASJE > STUE/KJØKKEN

TG 2 Avtrekk

Kjøkkenventilator med kullfilter (omluft).

Vurdering av avvik:

- Kjøkkenet har ventilator med omluft (kullfilter).

Halvparten av forventet brukstid eller mer er oppnådd på ventilator/ vifte.

Konsekvens/tiltak

- Om mulig bør det etableres ventilasjons kanal ut i det fri fra ventilator.

Det er ikke behov for strakstiltak da ventilator fungerer. Utfra alder kan utskifting være påregnelig.

TEKNISKE INSTALLASJONER

TG 2 Vannledninger

Synlige innvendige vannrør i: Kobber/metall.

Vurdering av avvik:

- Mer enn halvparten av forventet brukstid er passert på innvendige vannledninger.

Konsekvens/tiltak

- I forbindelse med oppgradering av våtrom vil det være naturlig med utskiftning av rør.
- Anlegget må sjekkes av fagperson, som må utføre eventuelle tiltak på anlegget.
- Det er ikke behov for utbedringstiltak siden anlegget fungerer i dag, men ut ifra alder kan skader plutselig oppstå på eldre anlegg.

Anbefaler å montere lekkasjestopper på utsatte steder, dette for å redusere muligheten for vannskader.

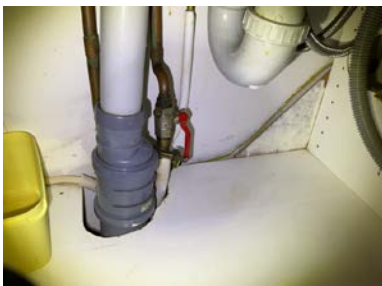

Innvendig hovedstoppekran er plassert i benkeskap på kjøkkenet.

TG 2 Avløpsrør

Synlige innvendige avløpsrør i: Plast.

Vurdering av avvik:

Tilstandsrapport

- Mer enn halvparten av forventet brukstid er passert på innvendige avløpsledninger.

Konsekvens/tiltak

- I forbindelse med oppgradering av våtrom vil det være naturlig med utskiftning av rør.
- Det er ikke behov for utbedringstiltak siden anlegget fungerer i dag, men ut ifra alder kan skader plutselig oppstå på eldre anlegg.

TG 2 Ventilasjon

Ventilasjonen består av mekanisk og naturlig avtrekk. Frisk tilluft blir tilført gjennom ventil i yttervegg, ventiler i vindu eller gjennom aktiv lufting med vinduer. Brukt luft trekkes ut av mekanisk avtrekk eller naturlig oppdrift.

Vurdering av avvik:

- Det er avvik:

Ventilasjonen tilfredsstillende ikke dagens krav til komfort. Veggventil er anbefalt på soverom.

Konsekvens/tiltak

- Tiltak:

Veggventiler må etableres for å lukke avviket.

TG 2 Varmtvannstank

Varmtvannsbereder på ca. 120 liter fra 2016 er plassert i kjøkkenbenk.

Årstall: 2016

Kilde: Rekvirent

Vurdering av avvik:

- Det er ikke påvist tilfredsstillende el-tilkobling av varmtvannstank iht. gjeldende forskrift.

Det er innført krav i normen "NEK 400: Elektriske lavspenningsanlegg" om at nye varmtvannsberedere med effekt over 1500 watt ikke skal være tilkoblet med vanlig stikkontakt, men være såkalt fast tilkoblet. Kravet ble opprinnelig innført i 2010 og gjaldt da varmtvannsberedere med effekt over 2000 watt, men ble endret til 1500 watt i 2014.

Konsekvens/tiltak

- Det bør etableres tilfredsstillende el-tilkobling etter gjeldende forskrift.

Det er ikke krav om utbedring, men det bør etableres tilfredsstillende el-tilkobling etter dagens gjeldende krav. Tilkobling via støpsel og stikkontakt kan lede til varmgang/brannfare.

TG 2 Elektrisk anlegg

Dette er en forenklet kontroll begrenset til de spørsmål og undersøkelser som forskrift til avhendingslova (tryggere bolighandel) § 2-18 inneholder. Dette kan ikke sammenlignes med en kontroll utført av offentlig myndighet (Det lokale eltilsyn) eller registrert elektrovirksomhet, og en bygningssakkyndig har verken kompetanse eller lov til å foreta en slik kontroll.

Tilstandsgraden er vurdert ut fra den forenklede og begrensede kontrollen som forskriften inneholder. El-anlegget kan ha feil og mangler som en slik forenklet undersøkelse ikke vil avdekke. Vær derfor oppmerksom på denne risikoen, og søk videre veiledning eller få en fullstendig kontroll utført av registrert elektrovirksomhet.

El-anlegg med automatsikringer. Åpent og skjult ledningsnett. Sikringsskapet er plassert i felles gang.

Punkt nummer 1-7 er besvart av eier og er ikke takstingeniørens vurdering.

1. Foreligger det eltilsynsrapport de siste 5 år, og det er ikke foretatt arbeid på anlegget etter denne, utenom retting av eventuelle avvik i eltilsynsrapport (dvs en el-tilsynsrapport uten avvik)?
Nei

Spørsmål til eier

2. Når ble det elektriske anlegget installert eller sist gang totalt rehabilitert (årstall)? Med totalt rehabilitert menes fullstendig utskiftet anlegg fra inntakssikring og videre.
Anlegget har grunninstallasjon fra byggeåret. Det er gjort mindre utbedringer/vedlikehold på anlegget, men anlegget er ikke blitt totalt rehabilitert.
3. Er alle elektriske arbeider/anlegg i boligen utført av en registrert elektroinstallasjonsvirksomhet?
Ukjent

Tilstandsrapport

4. Er det elektriske anlegget utført eller er det foretatt tilleggsarbeider på det elektriske anlegget etter 1.1.1999?

Ja

Eksisterer det samsvarserklæring?

Ja

Det er fremvist en samsvarserklæring. Se oversikt over fremviste dokumenter for hva denne gjelder for. Samsvarserklæring for øvrige deler av el-anlegg er ikke fremvist. Kjøper oppfordres til å kontrollere øvrige el-installasjoner.

På arbeider utført på det elektriske anlegg etter 1999, skal det foreligge en samsvarserklæring. Alt arbeid på elektriske anlegg skal utføres av en el-virksomhet som er registrert i myndighetenes sentrale register. <https://innmelding.dsb.no/elvirksomhetsregisteret/privatsok>.

5. Foreligger det kontrollrapport fra offentlig myndighet – Det Lokale Eltilsyn (DLE) eller eventuelt andre tilsvarende kontrollinstanser med avvik som ikke er utbedret eller kontrollen er over 5 år?

Nei Det lokale el-tilsyn utfører tilsyn med elektriske anlegg etter instruks fra Direktoratet for Samfunnssikkerhet og Beredskap (DSB). Intervallene på disse tilsynene vil i fremtiden være avhengig av lokale risikovurderinger. Historisk sett har boliger normalt blitt kontrollert omtrent hvert 20. år. Kontrollene er stikkprøvebasert og medfører ingen godkjenning. Uavhengig av opplysningene ovenfor kan vi derfor ikke gi noe garanti for at anlegget er uten feil/mangler, eller tilpasset dagens bruksmønster. Vi anbefaler at det utføres privat el-kontroll ved eiendomsoverdragelser.

6. Forekommer det ofte at sikringene løses ut?

Nei

7. Har det vært brann, branntilløp eller varmgang (for eksempel termiske skader på deksler, kontaktpunkter eller lignende) i boligens elektriske anlegg?

Nei

Generelt om anlegget

8. Er det tegn til at det har vært termiske skader (tegn på varmgang) på kabler, brytere, downlights, stikkontakter og elektrisk utstyr? Sjekk samtidig tilstanden på elektrisk tilkobling av varmtvannsbereider, jamfør eget punkt under varmtvannstank

Nei

9. Er der synlig defekter på kabler eller er disse ikke tilstrekkelig festet?

Nei

Inntak og sikringsskap

10. Er det tegn på at kabelinnføringer og hull i inntak og sikringsskap ikke er tette, så langt dette er mulig å sjekke uten å fjerne kapslinger?

Nei

11. Finnes det kursfortegnelse, og er den i samsvar med antall sikringer?

Ja

12. Foreta en helhetsvurdering av det elektriske anlegget, dets alder, allmenne tilstand og fare for liv og helse. Bør det elektriske anlegget ha en utvidet el-kontroll?

Ja Jeg er ikke el. fagmann og jeg har ikke foretatt kontroll av det elektriske anlegget. Kontroll utført av sertifisert EL-kontrollør/takstmann anbefales.

Det er ikke gjennomført tilsyn av boligens elektriske anlegg av DLE (Det Lokale EL. tilsynet) innenfor de siste 5 år. For elektrisk anlegg er det gjennomført en forenklet kontroll begrenset til de spørsmål og undersøkelser som forskrift til avhendingslova (tryggere bolighandel) § 2-18 inneholder. Dette kan ikke sammenlignes med en kontroll utført av offentlig myndighet (Det lokale eltilsyn) eller registrert elektrovirksomhet, og en bygningssakkyndig har verken kompetanse eller lov til å foreta en slik kontroll. Tilstandsgraden er vurdert ut fra den forenklede og begrensede kontrollen som forskriften inneholder. El-anlegget kan ha feil og mangler som en slik forenklet undersøkelse ikke vil avdekke. Vær derfor oppmerksom på denne risikoen, og søk videre veiledning eller få en fullstendig kontroll utført av registrert elektrovirksomhet.

Tilstandsrapport



El-anlegg med automatsikringer. Åpent og skjult ledningsnett.
Sikringskapet er plassert i felles gang.

Branntekniske forhold

Dette er en forenklet kontroll begrenset til de spørsmål som fremkommer under. Tilstandsgraden er basert på retningslinjer til disse spørsmålene i bransjestandarden NS3600. Dette kan ikke sammenlignes med en fullstendig kontroll av branntekniske forhold av offentlig myndighet, eller en vurdering av boligens branntekniske forhold eller prosjektering fra en rådgiver med spesialkompetanse. En bygningsakkyndig har verken kompetanse til å gi slik veiledning eller lov til å foreta en slik kontroll.

Tilstandsgraden er vurdert ut fra den forenklete og begrensede kontrollen. Det kan være feil og mangler om branntekniske forhold som en slik forenklet undersøkelse ikke vil avdekke. Vær derfor oppmerksom på denne risikoen, og søk videre veiledning eller rådgivning.

- Røykvarsler
- Brannslukningsapparat

Det er eier av et hvert objekt som er ansvarlig for at boligen tilfredsstiller krav til branntekniske forhold.

1. Er det mangler for brannslukningsutstyr i boligen iht. forskriftskrav på søknadstidspunktet, men minst Byggeforskrift 1985?
Nei Det er brannslukningsapparat i boligen. Slukkeutstyr er ikke funksjonstestet.
2. Er det skader på brannslukkingsutstyr eller er apparatet eldre enn 10 år?
Nei Det er ikke synlige skader på slukkeutstyr. Slukkeutstyr er ikke demontert eller funksjonstestet.
3. Er det mangler på røykvarsler i boligen iht. forskriftskrav på søknadstidspunktet, men minst Byggeforskrift 1985?
Nei Det er montert røykvarsler i boligen. Røykvarsler er ikke funksjonstestet.

Røykvarslere skal være tilknyttet strømforsyningen og ha batteri som reserveløsning iht. Tek 17 krav. Dette er ikke et avvik i byggeforskriften for denne boligen, men skal kommenteres da dette er avvik i forskriften "Tryggere bolighandel" til ny Avhendingslov.

4. Er det skader på røykvarslere?
Nei Det er ikke synlige skader på røykvarsler. Røykvarsler er ikke demontert.

Arealer

Kjedehus

Ny arealstandard

Etasje	Bruksareal BRA m ²			SUM	Terrasse- og balkongareal (TBA)
	Internt bruksareal (BRA-i)	Eksternt bruksareal (BRA-e)	Innglasset balkong (BRA-b)		
1. etasje		5		5	
Underetasje	58			58	18
SUM	58	5			18
SUM BRA	63				

Romfordeling

Etasje	Internt bruksareal (BRA-i)	Eksternt bruksareal (BRA-e)	Innglasset balkong (BRA-b)
1. etasje		Bod	
Underetasje	Bad, Entré, Soverom, Stue/kjøkken		

Kommentar

Arealer er oppmålt med lasermåler. Arealmålinger er basert på Norsk standard 3940:2023 Areal- og volum-beregninger av bygninger. Arealet gjelder for tidspunktet da bygningen ble målt.

Arealer er oppmålt ved bruk av håndholdt lasermåler. Denne type lasermåler kan ha måleavvik ved bruk som bidrar til avvik i oppmålt areal for boligen. Areal oppmåles med to desimaler, men oppgis i rapporten i hele kvadratmeter uten desimaler, vanlige avrundingsregler benyttes for desimaler. En kjøper bør derfor være oppmerksom på at arealavvik som følge av vanlige avrundingsregler kan forekomme.

En kjøper må på bakgrunn av at oppmålingen er foretatt med utstyr og målemetode som kan ha måleavvik, i kombinasjon med avrundingsregler for oppmålingen være klar over at det oppmålte arealet som det er gitt informasjon om i denne rapporten kan ha avvik i areal ut over det som er kravet i Avhendingslova. Dersom boligens areal er et vesentlig forhold for kjøper ved kjøp av boligen, oppfordres kjøperen til å sørge for å få gjennomført digital scanning av boligen for å avklare boligens areal med en usikkerhet som ligger innenfor Avhendingslova sine krav til arealsvikt. Dersom en kjøper velger å ikke sørge for slik måling må kjøperen være klar over at det er en risiko for at det oppgitte arealet i denne rapporten kan ha avvik utover kravet om arealsvikt i Avhendingslova. Dersom en kjøper velger å se bort fra dette vil arealsvikt ikke være å betrakte som reklamasjonsberettiget.

Målt takhøyde i leilighet: Varierende, men målt 217-237 cm.

I åpent areal (TBA) for denne boenheten inngår:
Terrasseplattning mot vest med adkomst fra kjøkken/stue.

Lovlighet

Byggetegninger

Det foreligger ikke tegninger

Kommentar:

Det er ikke mottatt tegninger fra megler. Konferer med megler for ytterligere informasjon.

Takstmannens sin kontroll når det gjelder lovlig bruk av eiendommen/ boenheten er avgrenset til å omfatte kontroll av de siste godkjente tegninger av bygg som gjelder eiendommen og/ eller den aktuelle boenheten opp mot bruk av eiendommen/ boenheten på befarings tidspunktet.

Når det gjelder reguleringsmessige forhold som for eksempel utnyttelse av tomta er ikke dette vurdert av takstmann dersom det ikke er spesielt omtalt i rapporten.

Teknisk krav som for eksempel avstand mellom byggverk og utførelse av brannskillende konstruksjoner er ikke vurdert av takstmann dersom det ikke er spesielt omtalt i rapporten.

En kjøper av eiendommen oppfordres derfor til å sjekke planbestemmelser som gjelder eiendommen, for å skaffe informasjon om disse inneholder bestemmelser av betydning for kjøpers bruk/ utvikling av eiendommen.

Pga. lukket konstruksjon er ikke brann/lyd tilstrekkelig vurdert. Kontroll av brannskille krever fysisk inngrep i konstruksjonen eller kontroll av dokumentasjon. Konsekvens av utilstrekkelig brannskille kan være brannsmitte mellom brannceller.

Brannceller

Er det påvist synlige tegn på avvik i branncelleinndeling ut ifra dagens byggt teknisk forskrift?

Ja Nei

Nyere håndverkstjenester

Er det ifølge eier utført håndverkstjenester på boligen siste 5 år?

Ja Nei

Kommentar: Se kommentar under ``Vedlikehold/påkostninger``.

Krav for rom til varig opphold

Er det påvist avvik i forhold til rømningsvei, dagslysflate eller takhøyde?

Ja Nei

Kommentar:

Total fordeling mellom P-ROM og S-ROM

Tabellen under viser fordelingen av P-ROM og S-ROM etter veiledningen til NS 3940: 2012. Dette er til informasjon og til sammenligning. Tallene er omtrentlige, kan avvike fra faktiske målinger og er ikke juridisk bindende

	P-ROM(m2)	S-ROM(m2)
Kjedehus	58	5

Kommentar

Kjedehus

Total fordeling mellom P-ROM og S-ROM baseres på oppmålt BRA (BRA-i, BRA-e og BRA-b) for bygg på eiendommen. Fordelingen mellom P- og S-ROM er basert på hvordan bruken av rommene/ byggene fremstod på befaringsdagen- uavhengig av om krav til rømningsvei, dagslys, høyde og godkjent bruk er ivaretatt.

I areal S-ROM inngår bod i 1. etasje.

Befarings - og eiendomsopplysninger

Befaring

Dato	Til stede	Rolle
24.3.2025	Sindre Illøkken Eriksen	Takstingeniør
	Trine Grytting Børke	Rekvirent

Matrikkeldata

Kommune	gnr.	bnr.	fnr.	snr.	Areal	Kilde	Eieforhold
3411 RINGSAKER	723	250		0	5124.9 m ²	BEREGNET AREAL (Ambita)	Eiet

Adresse

Ringen 6 A

Hjemmelshaver

Tørudveien Borettslag

Kommentar

Arealet gjelder for boligselskapets eiendom. Det tas forbehold om feil og mangler i kartet.

Andelsobjekt

Boligselskap	Org.nr.	Leil. nr.	Forretningsfører	Eier av adkomstdokumenter
/TØRUDVEIEN BORETTSLAG	947729667			Børke Randi

Innskudd, pålydende mm

Andelsnummer

6211

Eiendomsopplysninger

Adkomstvei

Eiendommen er tilknyttet offentlig vei, via privat adkomst fra tomtegrense.

Tilknytning vann

Eiendommen er tilknyttet offentlig vann.

Tilknytning avløp

Eiendommen er tilknyttet offentlig avløp.

Regulering

Eiendommen ligger i et område regulert til bolig. Kopi av situasjonskart, målebrev, reguleringsplaner m/bestemmelser etc. ligger vedlagt i salgsoppgaven eller kan fås ved henvendelse til megler.

Tinglyste/andre forhold

Kartgrunnlag for regulering, areal og kommuneplan: Hentes fra kommunekart og NGU.no (<https://www.ngu.no/emne/kart-pa-nett>). Det tas forbehold om feil og mangler i kartet.

- Oppfordrer alle til å sette seg inn i vedtekter, husordensregler, regnskap, budsjett og årsberetning. Det gjøres oppmerksom på at fellesgjeld og felleskostnader kan variere over tid som følge av beslutninger foretatt i boligselskapets styre og/eller generalforsamling.

Siste hjemmelsovergang

År

1990

Kilder og vedlegg

Dokumenter

Beskrivelse	Dato	Kommentar	Status	Sider	Vedlagt
Egenerklæring		Egenerklæringen er ikke fremlagt. Det gjøres oppmerksom på at sistnevnte er et avvik fra instruksen om Boligsalgsrapportering.	Ikke gjennomgått		Nei
Eiendomsverdi.no	24.03.2025	Diverse eiendomsopplysninger fra Eiendomsverdi.	Gjennomgått		Nei
Situasjonskart over eiendommen	24.03.2025	Kart over eiendommen på befaringsdagen, tatt ut fra kommunens kartverk.	Gjennomgått		Nei
Ferdigattest / Innflytningstillatelse		Det har vært stilt krav om ferdigattest i byggesaker siden bygningsloven fra 1924 trådte i kraft. I perioden mellom 1987 og 1997 var det imidlertid ikke obligatorisk med bygningskontroll i kommunene.	Ikke gjennomgått		Nei
Samsvarserklæring	06.02.2024	Samsvarserklæring gjelder for montering av spotskinne over spiseplass med lysbryter. Bytte av sprukket bryter til badet.	Gjennomgått		Nei
Rekvirent	25.03.2025	Ga opplysninger og fremviste eiendommen.	Gjennomgått		Nei
Byggegodkjente tegninger			Ikke gjennomgått		Nei
Evt. tidligere prospekt/takstrappport			Ikke gjennomgått		Nei
Radonmåling	17.01.2025	Det er fremlagt dokumentasjon på radonmåling, og målinger ligger under grenseverdier.	Gjennomgått		Nei

Revisjoner

Versjon	Dato	Kommentar
1	26.03.2025	

Forutsetninger

Tilstandsrapportens avgrensninger

STRUKTUR OG REFERANSENIVA

• Rapporten baserer seg på krav i forskrift til avhendingslova (tryggere bolighandel). Rapportens omfang, struktur, metode og begrepsbruk følger i hovedsak Norsk Standard NS 3600:2018 (teknisk tilstandsanalyse ved omsetning av bolig), samt Takstbransjens retningslinjer ved tilstandsrapportering for boliger og Takstbransjens retningslinjer for arealmåling.

• Bygningssakkyndig er ikke ansvarlig for tilbakeholdt eller uriktig informasjon, som har betydning for tilstandsvurderingen. Rapporten beskriver avvik, det vil si en tilstand som er dårligere enn referansenivået. Rapporten vil normalt ikke fremheve positive sider ved boligen ut over det som fremgår av tilstandsgradene.

• For anbefalte tiltak ved TG2 og TG3 må du vurdere om tiltakene er nødvendige og lønnsomme. Hva det vil koste å utbedre rom eller bygningsdeler vil avhenge av registrerte avvik og tiltak som kommer frem i rapporten. Anslaget er gitt på generelt grunnlag basert på prisintervaller. Anslaget må ikke forveksles med en konkret vurdering og tilbud fra en entreprenør eller håndverker. Utbedringskostnadene vil også avhenge av personlige preferanser og markedspris på materialer og tjenesteyter.

• Vurdering mot byggeår

Den bygningssakkyndige vil vurdere boligen mot hvordan det var vanlig å bygge og regler som gjaldt da bygningen ble oppført (søknadstidspunktet). Noen rom og bygningsdeler slik som bad og vaskerom, og forhold som gjelder sikkerhet mot brann, rekkverk og trapper osv., vil den bygningssakkyndige vurdere mot dagens regelverk. Etter dagens regelverk vil disse kunne få en tilstandsgrad 2 eller 3 uten at det nødvendigvis er krav om at avviket må utbedres.

PRESISERINGER

Tilstandsrapporten gjelder hovedbygget. Tilleggsbygninger, som for eksempel garasje, uthus, anneks el. er ikke teknisk vurdert.

Avvik er vurdert ut fra tekniske forskrifter på godkjenningstidspunktet for bygget. Noen bygningsdeler er vurdert etter gjeldende teknisk forskrift på befaringstidspunktet. Dette gjelder blant annet:

i. våtrom (bad, vaskerom) og andre fuktutsatte rom

ii. forhold knyttet til brann, rømming, sikkerhet, for eksempel rekkverkshøyder/åpninger, ulovlige bruksendringer, brannceller osv.

• For skjulte konstruksjoner, som vann og avløp uten dokumentasjon, er kvalitet og alder vurdert.

• Fastmonterte installasjoner, for eksempel innfelt belysning og høyttalere, skal ikke demonteres for å sjekke dampspærren bak. Dette er av hensyn til bygningssakkyndiges kompetanse og risikoen for skade.

• Kontroll av fukt i konstruksjonen ved hulltaking i bad og vaskerom (våtrom), rom under terreng (kjelleretasje, underetasje

og sokkeletasje) eller andre bygningsdeler, skal skje etter eiers aksept. Hulltaking av våtrom og rom under terreng kan i visse tilfeller unnlates (ref. forskrift til avhendingslova).

• Kontroll av romfunksjoner for P-ROM blir bare utført når det ikke foreligger godkjente og byggemeldte tegninger, eller når tegninger ikke stemmer med dagens bruk.

• Bygningssakkyndig gir en forenklet vurdering av branntekniske forhold og elektriske installasjoner i boligen hvis det er mer enn fem år siden siste el-tilsyn. Ved behov for grundigere undersøkelser, kan bygningssakkyndig anbefale boligkjøper ta kontakt med offentlige myndigheter eller en kvalifisert elektrofaglig fagperson.

TILLEGGSUNDERSØKELSER

Etter avtale med eier kan tilstandsanalysen utvides til også å omfatte tilleggsundersøkelser utover minimumskravet i forskriften.

BEFARINGEN

Rapporten gir en vurdering av byggverk og bygningsdeler som bygningssakkyndig har observert, og som fremkommer av forskrift til avhendingslova. Rapporten er likevel ingen garanti for at det ikke kan finnes skjulte feil, skader og mangler. NS 3600:2018 (teknisk tilstandsanalyse ved omsetning av bolig) har undersøkelsesnivå 1 til 3, hvor nivå 1 er det laveste og basert på visuell observasjon. Rapporten er basert på undersøkelsesnivå 1.

I praksis betyr dette at:

• befaringen skal begrenses til kun visuelle observasjoner på tilgjengelige flater uten fysiske inngrep (f.eks. riving).

• flater som er skjult av snø eller på annen måte ikke er tilgjengelig eller skjult, blir ikke kontrollert.

• det blir ikke utført funksjonsprøving av bygningsdeler, som isolasjon, piper, ventilasjon, elektrisk anlegg, osv.

• det gis ikke en vurdering av boligens tilbehør, hvite- og brunevarer og annet inventar. Dette gjelder også integrert tilbehør.

• inspisering av yttertaket er basert på det som er synlig, normalt på innsiden fra loftet og utvendig fra stige/bakkenivå. I en del situasjoner er det ikke sikkerhetsmessig forsvarlig å undersøke taket fra utsiden, og da vil vurderingen være basert på alder og materialer.)

• stikkprøvetakninger er tilfeldig valgt og kan innebære kontroll under overflaten med spiss redskap eller lignende.

UTTRYKK OG DEFINISJONER

• Referansenivå: kravet til bygningsdelen eller rommet på byggetidspunktet.

• Tilstand: byggverkets eller bygningsdelens tekniske, funksjonelle eller estetiske status på et gitt tidspunkt.

Forutsetninger

- Symptom: forhold som gir indikasjon på hvilken tilstand et byggverk eller en bygningsdel befinner seg i. Benyttes ved beskrivelse av avvik og alder.
- Skadegjørere: i hovedsak råte, sopp og skadedyr.
- Fuktsøk: overflatesøk med egnet søkeutstyr som fuktindikator eller visuelle observasjoner.
- Fuktmåling: måling av fuktinnhold i materiale eller i bakenforliggende konstruksjon ved bruk av egnet måleutstyr, blant annet hammerelektrode og pigger.
- Hulltaking: boring av hull for inspeksjon og fuktmåling i risikoutsatte konstruksjoner, primært i tilstøtende vegger til bad, utforede kjellervegger og eventuelt i oppforede kjellergulv.
- Normal slitasjegrad: forventet slitasje av materiale i overflaten som er basert på enkle visuelle observasjoner. Kan vurderes sammen med bygningsdelens alder.
- Forventet gjenværende funksjonstid: anslått tid et byggverk eller en del av et byggverk vil kunne tjene sitt formål (NS 3600:2018, termer og definisjoner punkt 3.9).

AREALBEREGNING FOR BOENHETER

- Areal fastsettes etter Forskrift til avhendingsloven og Norsk Standard 3940 Areal- og volum-beregninger av bygninger fra 2023.
- Areal oppgis i hele kvadratmeter i rapporten, og gjelder for det tidspunkt oppmålingen fant sted.
- Bruksareal (BRA) er det måleverdige arealet som er innenfor omsluttete vegger målt i gulvhøyde (bruttoareal minus arealet som opptas av yttervegger). I tillegg til gulvhøyde gjelder regler om fri bredde for at arealet skal være måleverdig, med betydning for BRA av for eksempel loft med skråtak. BRA består av internt bruksareal (BRA-i), eksternt bruksareal (BRA-e) og innglasset balkong mv (BRA-b). Terrasse- og balkongareal (TBA) opplyses der tilstandsrapporten skal benyttes i boligomsetningen og der det er aktuelt. I tillegg kan gulvareal (GUA) og areal med lav takhøyde (ALH) opplyses sammen med BRA der det er aktuelt og en del av oppdraget. Rom skal ha atkomst og gangbart gulv for å kunne regnes som BRA/måleverdig areal.
- Arealet måles og oppgis dersom arealet oppfyller krav til måleverdighet, slik som at arealet må ha minst en bredde på 0,6m og minst en høyde på 1,9 m osv. Et rom kan være i strid med teknisk forskrift og mangle godkjenning hos kommunen for den aktuelle bruken, uten at dette får betydning for om arealet måles og oppgis i tilstandsrapporten. Når arealet måles tas det ikke hensyn til om arealet er lovlig oppført eller om bruken er lovlig, bruksendringer, lysforhold eller andre sikkerhetsmangler.
- Eiendommens markedsverdi kan ikke baseres på en rent matematisk beregning i forhold til antall kvadratmeter opplyst i rapporten. Opplysninger om areal kan altså ikke alene benyttes for beregning av eiendommens verdi.
- Rom som ligger utenfor boenheten, men som eier har påvist og/eller opplyst at tilhører boenheten, er oppmålt og inkludert i BRA-e. Det er ikke fremvist dokumentasjon på at rommet tilhører

boenheten, med mindre dette er angitt særskilt. Rom utenfor boenheten kan omdisponeres av borettslaget/sameiet og dette kan påvirke boligens BRA. Vær oppmerksom på at NS 3940:2023 og eierseksjonsloven har ulik definisjon av fellesareal. Ved arealmåling gjelder NS 3940:2023 som definerer fellesareal slik: "Delen av bygning som brukes av to eller flere bruksenheter eller til bygningens forvaltning, drift eller vedlikehold.

• I en overgangsperiode skal rapporter som benyttes i boligomsetningen eller dersom det er en del av oppdraget også opplyse om fordelingen mellom P-ROM og S-ROM med utgangspunkt i definisjonene som fremkommer av veiledningen til Norsk Standard 3940 Areal- og volum-beregninger av bygninger fra 2012. Fordelingen mellom P-ROM og S-ROM er basert på veiledningen og bygningssakkyndiges eget skjønn. P-ROM er måleverdige rom som benyttes til kort eller langt opphold. S-ROM er måleverdige rom som benyttes til lagring, og tekniske rom. Bruken av et rom på befaringstidspunktet har betydning for om rommet defineres som P-ROM eller S-ROM. Dette betyr at rommet både kan være i strid med teknisk forskrift og mangle godkjenning i kommunen for den aktuelle bruken, uten at dette vil få betydning for valg av arealkategori.

• Se øvrig informasjon om areal i rapporten, Norsk Standard 3940 (2012 og 2023) og veiledningen til disse.

PERSONVERN

Verdi, takstingeniøren og takstforetaket behandler personopplysninger som takstingeniøren trenger for å kunne utarbeide rapporten. Personvernerklæring med informasjon om bruk av personopplysninger og dine rettigheter finner du her [Personvernerklæring - iVerdi](#)

Det bemerkes at opplysninger om årstall, utskiftninger/fornyelser av rom og bygningsdeler, samt forhold knyttet til vann og avløp, adkomstvei m.m. er i henhold til opplysninger gitt av revkirent/eier/tilstedeværende, med mindre annet fremgår.

Takstmann forutsetter at bygg og bruk av eiendommen er godkjent slik dette fremstår på befaringsdagen, dersom annet ikke er opplyst er byggesøknader og godkjenninger ikke undersøkt.

Verdi og tilstand på bygg og eiendom er basert på de informasjonene som er omtalt i denne rapporten, takstmann er ikke informert om og har ikke ansvar for forhold som ikke er omtalt i rapporten.

Utskrift av grunnbok er ikke innhentet, en kjøper av eiendommen oppfordres derfor til å sjekke grunnboken for å skaffe informasjon om denne inneholder eventuelle forhold av betydning for kjøpers bruk/ utvikling av eiendommen.

Privatrettslige avtaler som gjelder eiendommen er omtalt i rapporten dersom dette er opplyst av eier/ revkirent/ tilstedeværende.

For reguleringsmessige forhold av eiendommen er det henvisning til gjeldende plan. Der eiendommen er regulert til flere formål er det kun omtalt formål på hoveddelen av eiendommen. En kjøper av eiendommen oppfordres derfor til å sjekke bestemmelser i planer som gjelder eiendommen, for å skaffe informasjon om disse inneholder bestemmelser av betydning for kjøpers bruk/ utvikling av eiendommen.

Andre bygninger og installasjoner som garasje, uthus ol. er bare enkelt beskrevet og ikke undersøkt og er ikke teknisk vurdert .

Forutsetninger

Installasjoner, maskiner og utstyr er ikke testet, det anbefales at kjøper får informasjon om tilstand, bruk og vedlikehold av slikt utstyr fra selger, alternativt innhenter dette fra leverandør av utstyret, samt tester utstyret selv. Der kjøper ikke ønsker, eller er i stand til dette anbefales det å hente inn fagmann som kan utføre dette for kjøper.

Det er viktig å sette seg inn i side 3 og 4 i denne rapporten for å få en forståelse for hva en tilstandsrapport er.

Bilder som benyttes i rapporten i sammenheng med avvik er å anse som eksempler på avvik, og vil ikke være fullstendig utfyllende når det gjelder å vise alle typer avvik.

Gyldigheten på tilstandsrapporten varer i ett år fra rapportdato. Rapporten kan ikke gjenbrukes ved flere boligsalg i denne perioden. Skjer det endringer, oppstår skader eller lignende på boligen, bør du som selger be om oppdatert rapport.

Det gjøres særlig oppmerksom på at rekvirent ikke har bebodd eiendommen. Selger har derfor ikke førstehåndskunnskap om eiendommen, og har i begrenset grad kunne supplere og/eller kontrollere opplysningene som ikke er spesifikt opplyst. Kjøper oppfordres til å foreta en særlig grundig besiktigelse, helst med bistand av teknisk sakkyndig.

EGENERKLÆRINGSSKJEMA

Til orientering vil dette skjema være en del av salgsoppgaven

Meglerfirma	
Aktiv EM Ringsaker	
Oppdragsnr.	
1214250065	
Selger 1 navn	
Trine Grytting Børke	
Gateadresse	
Ringen 6A	
Poststed	Postnr
BRUMUNDDAL	2388
Er det dødsbo? <input type="checkbox"/> Nei <input checked="" type="checkbox"/> Ja	
Avdødes navn	Rand Børke
Er det salg ved fullmakt? <input type="checkbox"/> Nei <input checked="" type="checkbox"/> Ja	
Hjemmelshavers navn	Trine Børke
Har du kjennskap til eiendommen? <input checked="" type="checkbox"/> Nei <input type="checkbox"/> Ja	

Document reference: 1214250065

Tilleggs kommentar

Selger har ikke bebodd eiendommen og har derfor ikke spesifikk kunnskap om den. Det kan derfor være skader og andre forhold ved eiendommen som ikke er spesifikt opplyst. Kjøper oppfordres derfor til å foreta en særlig grundig undersøkelse av eiendommen, gjerne med bistand av teknisk sakkyndig.

Jeg bekrefter at opplysningene er gitt etter beste skjønn. Jeg er kjent med at dersom jeg har gitt ufullstendige, uriktige eller misvisende opplysninger om eiendommen, vil forsikringsselskapet kunne søke hel eller delvis regress for sine utbetalinger eller redusere sitt ansvar helt eller delvis, jfr. vilkår for boligselgerforsikring punkt 7.1 og forsikringsavtaleloven kapittel 4.

Jeg er orientert om mitt mulige ansvar som selger etter avhendingsloven, eventuelt etter kjøpsloven (aksjeboliger), og om forsikringsgiver sitt boligselgerforsikringstilbud.

Jeg er klar over at avtale om forsikring er bindende. Jeg er også klar over at premietilbudet først kan påberopes når boligen er solgt (budaksept). Premietilbudet som er gitt av megler er bindende for forsikringsgiver i 6 – seks – måneder fra oppdragsinngåelse med megler.

Etter dette vil premien og forsikringsvilkårene kunne justeres. Når premietilbudet ikke lenger er bindende for forsikringsselskapet må egenerklæringsskjemaet signeres på nytt og eventuelle endringer påføres. Det vil da være forsikringspremien og forsikringsvilkårene på ny signeringsdato som legges til grunn.

Det kan ikke tegnes boligselgerforsikring ved følgende salg:

- mellom ektefeller eller slektninger i rett oppstigende eller nedstigenede linje, søsken, eller
- mellom personer som bor eller har bodd på boligeiendommen og/eller
- når salget skjer som ledd i sikredes næringsvirksomhet/er en næringsseiendom
- etter at boligeiendommen er lagt ut for salg.
- ved salg av helårs- og fritidsbolig er det krav til at det foreligger tilstandsrapport i henhold til Forskrift til avhendingslova (tryggere bolighandel).

Forsikringsselskapet kan ved skriftlig samtykke akseptere tegning av forsikring også i ovennevnte tilfeller.

Dersom forsikringsselskapet ikke har gitt skriftlig samtykke, kan erstatningen bortfalle.

Ved oppgjørsoppdrag trer forsikringen i kraft når kontrakten er signert av begge parter, begrenset til siste 12 måneder før overtakelse.

Forøvrig oppfordrer selger potensielle kjøpere til å undersøke eiendommen grundig, jf avhendingsloven § 3-10 og kjøpsloven § 20 (aksjeboliger).

Gyldig forsikring forutsetter at det for helårs- og fritidsbolig foreligger tilstandsrapport som er i henhold til Forskrift til avhendingslova (tryggere bolighandel).

- Jeg ønsker boligselgerforsikring, og bekrefter å ha mottatt og lest forsikringsvilkårene og informasjonsbrosjyre til selger i forbindelse med kjøp av boligselgerforsikring. Forsikringen trer i kraft på det tidspunkt det foreligger en budaksept mellom partene, begrenset til tolv måneder før overtakelse. Ved oppgjørsoppdrag trer forsikringen i kraft når kontrakten er signert av begge parter, begrenset til siste 12 måneder før overtakelse. Jeg bekrefter med dette at eiendommen ikke er en næringsseiendom, at den ikke selges som ledd i næringsvirksomhet eller mellom ektefeller eller slektninger i rett oppstigende eller nedstigende linje, søsken, eller mellom personer som bor eller har bodd på boligeiendommen. Gyldig forsikring forutsetter at det for helårs- og fritidsbolig foreligger tilstandsrapport som er i henhold til Forskrift til avhendingslova (tryggere bolighandel). Forsikringen er ugyldig dersom den tegnes i strid med forsikringsvilkårene. Jeg er innforstått med at eiendomsmegleren ikke har fullmakt til å gjøre unntak fra ovennevnte begrensninger. Jeg er oppmerksom på at 8% av total forsikringspremie er honorar til Söderberg & Partners.
- Jeg ønsker ikke boligselgerforsikring, men megler har tilbudt meg å kjøpe slik forsikring.
- Jeg kan ikke kjøpe boligselgerforsikring ihht vilkår.

NAME OF SIGNER	IDENTIFIER	TIME	ELECTRONIC ID
Trine Børke	261b7708ff1cb396716c0f5b 377d5b947eee2990	24.04.2025 11:30:09 UTC	Signer authenticated by Nets One time code

Document reference: 1214250065

- This is a PDF document digitally signed by Nets' E-Signing service.
- The document's integrity is protected by signing and sealing the contents with a certificate issued to Nets by a third party. Validating the signature confirms that the contents have not been modified since the time of signing.
- For more information about document formats, see <https://www.nets.eu/developer>

Nabolagsprofil

Ringen 6A - Nabolaget Bekkevold/Buttekværn - vurdert av 13 lokalkjente

Nabolaget spesielt anbefalt for

- Etablerere
- Eldre
- Familier med barn



Offentlig transport

Mørkvedvegen Totalt 9 ulike linjer	7 min 0.6 km
Brumunddal stasjon Linje F6, RE10, RE11	18 min 1.6 km
Oslo Gardermoen	1 t 2 min

Skoler

Mørkved skole (1-7 kl.) 318 elever, 24 klasser	20 min 1.7 km
Fagerlund skole (1-7 kl.) 530 elever, 42 klasser	5 min 2 km
Hempa skole (1-7 kl.) 127 elever, 9 klasser	6 min 2.9 km
Brumunddal ungdomsskole (8-10 kl.) 398 elever, 32 klasser	5 min 2.1 km
Ringsaker videregående skole 750 elever	24 min 2 km
Hamar katedralskole 1300 elever	16 min 13 km

Ladepunkt for el-bil

Brumunddal Næringspark	15 min
------------------------	--------



Opplevd trygghet

Veldig trygt 78/100



Naboskapet

Godt vennskap 71/100



Kvalitet på skolene

Bra 69/100

Aldersfordeling

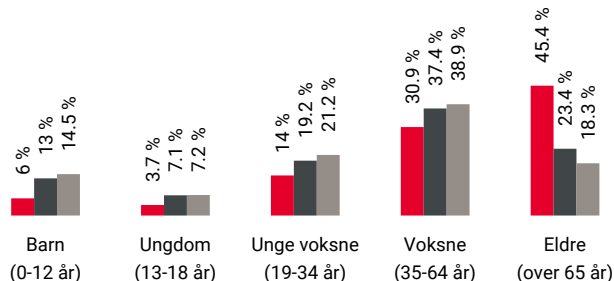

Område	Personer	Husholdninger
Bekkevold/Buttekværn	1 333	826
Brumunddal	11 056	5 444
Norge	5 425 412	2 654 586

Barnehager

Buttekværn barnehage (0-5 år) 65 barn	8 min 0.7 km
Øverkværn Fus barnehage (0-5 år) 150 barn	16 min 1.3 km
Fredheimvegen barnehage (1-5 år) 42 barn	16 min 1.4 km

Dagligvare

Kiwi Mørkvedvegen PostNord	6 min 0.5 km
Coop Extra Brumunddal Post i butikk, PostNord, søndagsåpent	7 min 0.6 km



Innholdet i nabolagsprofilen er hentet fra ulike datakilder, og feil eller mangler kan forekomme. Vurderinger og sitater er innhentet på web og gir uttrykk for hvordan naboene vurderer nabolaget. FINN.no AS kan ikke holdes ansvarlig for feil/mangler i profilen. Copyright © Finn.no AS 2025

Primære transportmidler



1. Egen bil



2. Gående



Turmulighetene

Nærhet til skog og mark 85/100



Støynivået

Lite støynivå 84/100



Gateparkering

Lett 78/100

Sport

	Sveum Idrettspark Ballspill, fotball, friidrett	21 min	1.7 km
	Mørkved skole Aktivitetshall, ballspill, fotball	20 min	1.7 km
	Treningskompaniet Brumundal	6 min	
	Fønix Treningssenter	18 min	

Boligmasse

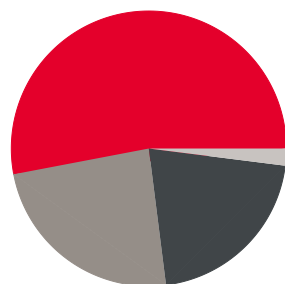

- 53% enebolig
- 21% rekkehus
- 24% blokk
- 2% annet

Varer/Tjenester

	Mølla	14 min
	Apotek 1 Brumunddal	14 min

Aldersfordeling barn (0-18 år)

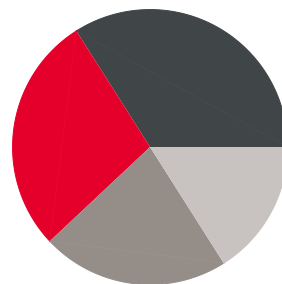

- 28% i barnehagealder
- 34% 6-12 år
- 22% 13-15 år
- 16% 16-18 år

Familiesammensetning

Par m. barn



Par u. barn



Enslig m. barn



Enslig u. barn



Flerfamilier



0% 58%

- Bekkevold/Buttekvern
- Brumunddal
- Norge

Sivilstand

		Norge
Gift	35%	33%
Ikke gift	37%	54%
Separert	14%	9%
Enke/Enkemann	15%	4%

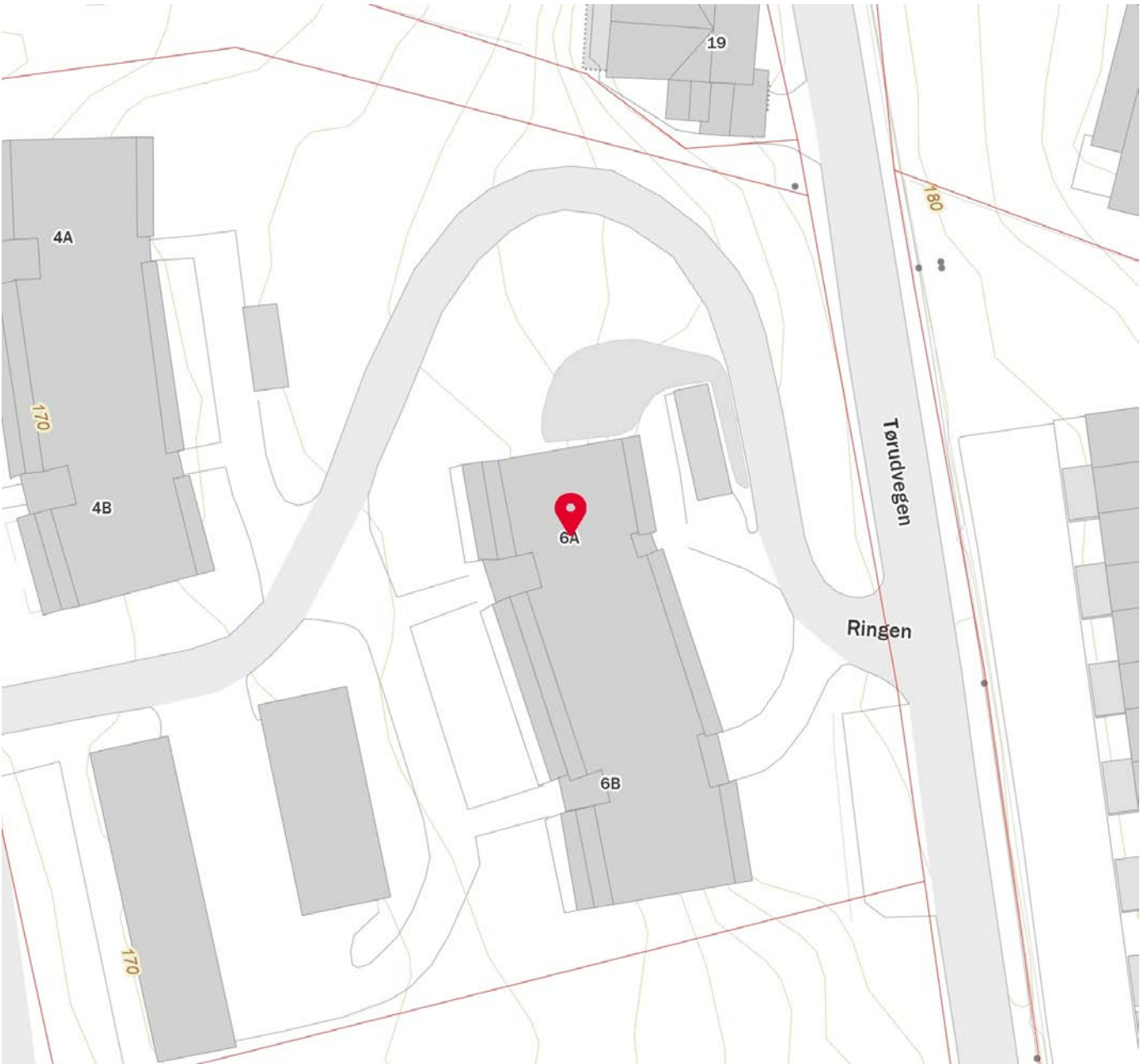
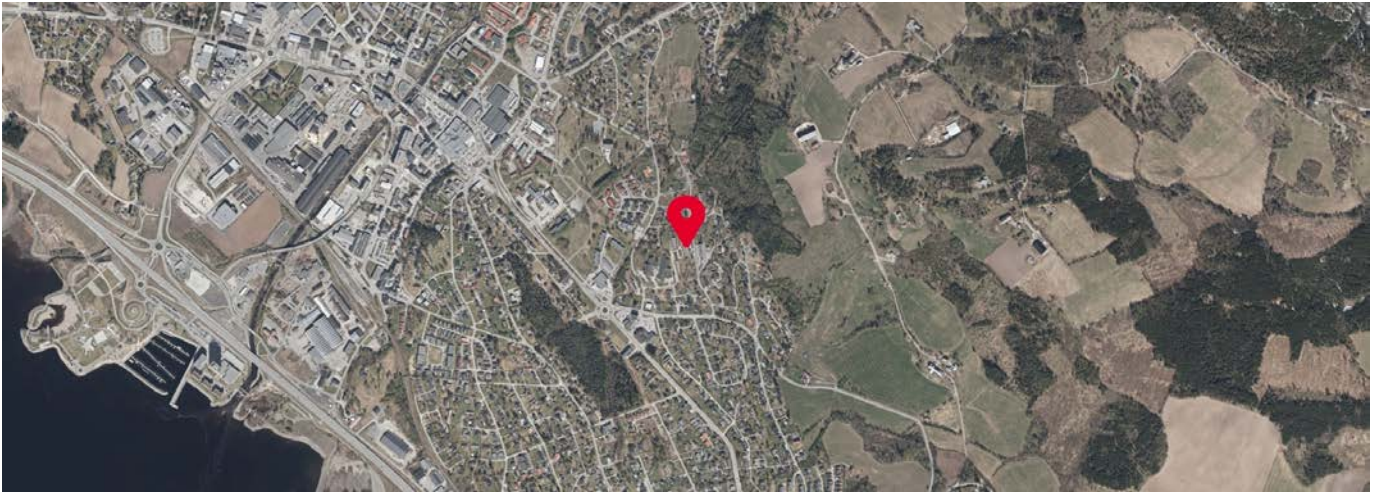

Innholdet i nabolagsprofilen er hentet fra ulike datakilder, og feil eller mangler kan forekomme. Vurderinger og sitater er innhentet på web og gir uttrykk for hvordan naboene vurderer nabolaget. FINN.no AS kan ikke holdes ansvarlig for feil/mangler i profilen. Copyright © Finn.no AS 2025



OVERSIKT OVER LØSØRE OG TILBEHØR TIL EIENDOMMEN

Oversikten er utarbeidet av Norges Eiendomsmeglerforbund, Eiendom Norge og Advokatforeningens Eiendomsmeglingsgruppe, og er gjeldende fra 1. januar 2020.

Generelt

Lov om avhending av fast eiendom (avhendingslova/avhl.) av 3. juli 1992 regulerer kjøper og selgers rettigheter og plikter ved overdragelse av fast eiendom og andeler i borettslag.

I henhold til avhl. § 3-4 skal eiendommen, når annet ikke er avtalt, overdras med innredninger og utstyr som etter lov, forskrift eller annet offentlig vedtak skal følge med. Det samme gjelder varig innredning og utstyr som enten er fastmontert eller er særskilt tilpasset bygningen, jf. avhl. § 3-5. Loven inneholder ingen detaljert oversikt over hva som omfattes av «innredning og utstyr», og over hva som skal regnes som «fastmontert eller særskilt tilpasset».

Partene kan fritt avtale hva som skal følge med eiendommen ved salg. Bransjens liste over løsøre og tilbehør som skal følge med eiendommen, er en del av avtalen mellom kjøper og selger dersom ikke annet er opplyst i salgsoppgaven, kjøper har tatt forbehold i bud eller avtale på annen måte er inngått. Der intet annet er avtalt, vil løsøre og tilbehør medfølge slik dette fremkommer av avhl. § 3-4 og § 3-5 og denne oversikt.

Produkter og installasjoner som medfølger overdras uten noen form for garantier, utover eventuell gjenværende leverandørgaranti.

Dersom det er noe i nedenstående liste som ikke finnes på eiendommen, vil det heller ikke medfølge.

- 1. HVITEVARER** medfølger der dette er spesielt angitt i salgsoppgaven.
- 2. HELDEKKENDE TEPPER** følger med uansett festemåte.
- 3. VARMEKILDER**, slik som ovner, kaminer, peiser, varmepumper og panelovner, følger med uansett festemåte. Frittstående biopeiser/varmeovner og terrassevarmere medfølger ikke. Det følger ikke med varmekilder i rom som ikke har vegg- eller fastmonterte varmekilder på visning.
- 4. TV, RADIO OG MUSIKKANLEGG.** TV-antennene og fellesanlegg for TV, herunder parabolantenne, og tuner/dekoder/tv-boks medfølger der dette eies av selger. Veggmontert TV/flatskjerm med tilhørende festeordning samt musikkanlegg følger ikke med (se også punkt 12).
- 5. BADEROMSINNREDNING/UTSTYR.** Badekar, dusjkabinett, dusjvegger, alle fastmonterte speil og hyller, fastmonterte glass- og håndkleholdere, herunder håndklevarmere samt baderomsinnredning, medfølger.
- 6. GARDEROBESKAP** medfølger, selv om disse er løse. Fastmonterte garderobehyller og knagger medfølger. Innredning i garderobeskap, for eksempel løse eller fastmonterte trådkurver, hyller, stenger og lignende, medfølger.

7. KJØKKENINNREDNING medfølger, herunder også åpne, fastmonterte hyller og løs eller fastmontert kjøkkenøy.

8. MARKISER, PERSIENNER og annen type innvendig og utvendig solskjerming, gardinoppheng, lamellgardiner og liftgardiner medfølger.

9. AVTREKKSIVIFTER av alle slag, samt fastmonterte aircondition/ventilasjonsanlegg, medfølger.

10. SENTRALSTØVSUGER medfølger med komplett anlegg, herunder slange, munnstykke mm.

11. LYSKILDER. Kupler, lysstoffarmatur, fastmonterte "spotlights", oppheng og skinner med spotlights samt utelys og hagebelysning medfølger. Vegglamper, krokhengte lamper, lysekroner, prismelamper og lignende som er koblet til sukkerbit eller stikkontakt følger likevel ikke med.

12. INSTALLERTE SMARTHUSLØSNINGER med sentral som styrer lys, varme, lyd o.l., samt tilhørende trådløse enheter som brytere, sensorer, kameraer, integrerte høyttalere el. medfølger. Enkle lysstyringssystem f.eks. med en sentral som kun styrer lyspærer eller smartpærer montert i sokkel medfølger likevel ikke.

13. UTVENDIGE SØPPELKASSER og eventuelt holder/hus til disse medfølger.

14. POSTKASSE medfølger.

15. UTENDØRS INNRETNINGER slik som flaggstang, fastmontert tørkestativ, samt andre faste utearrangementer som f.eks. badestamp, boblekar/jacuzzi og liknende utendørs kar, lekestue, lekestativ, utepeis, fastmontert trommel til vannslange, medfølger. Guidekabel/avgrensingskabel til robotgressklipper medfølger, men robotgressklipper og ladestasjon for denne medfølger ikke.

16. FASTMONTERT VEGGLADER/LADESTASJON TIL EL-BIL medfølger uavhengig av hvor laderen er montert.

17. SOLCELLEANLEGG med tilhørende teknisk infrastruktur medfølger.

18. GASSBEHOLDER til gasskomfyr og gasspeis medfølger.

19. BRANNSTIGE, BRANNTAU, feiestige og lignende medfølger der dette er påbudt. Løse stiger medfølger ikke.

20. BRANNSLUKNINGSAPPARAT, BRANNSLANGE og RØYKVARSLER medfølger der dette er påbudt. Det er eier og brukers plikt til å se til at utstyret forefinnes på enhver eiendom. Hvis annet ikke er uttrykkelig avtalt, skal dette derfor alltid følge med ved salg av eiendom.

21. SAMTLIGE NØKLER til eiendommen som selger er i besittelse av skal overleveres kjøper på overtakelsen, herunder nøkler til eventuelle boder, uthus, garasjeportåpner e.l. Låses boder, uthus e.l. med hengelås, skal lås og nøkler til disse medfølge.

22. GARASJEHYLLER, bodhyller, lagringshyller og oppheng til bildekk medfølger såfremt de er fastmontert.

Planter, busker og trær som er plantet på tomten, eller fastmonterte kasser og lignende er en del av eiendommen og medfølger i handelen.

Boligkjøperforsikring

- Advokathjelp ved boligkjøpet og i 5 år fremover.
- Er kjøpers motvekt til selgers boligselgerforsikring.
- Gir deg advokathjelp hele veien til rettskraftig dom, om nødvendig.

Andelsbolig/aksjeleilighet:	Kr 7 900
Selveierleilighet/rekkehus:	Kr 10 900
Ene-/tomannsbolig, tomt:	Kr 15 900

Fritidsbolig følger øvrige boligtyper.

Boligkjøperforsikring PLUSS

- Samme dekning som HELP Boligkjøperforsikring.
- I tillegg får du advokathjelp på de viktigste rettsområdene i privatlivet.



PLUS dekkes også disse rettsområdene

- Samboeravtale, ektepakt og arv
- Forbrukerkjøp og håndverkertjenester
- Utleie og naboforhold
- Tomtefeste, veirett og andre servitutter
- Plan- og bygningsrett
- Skatt ved oppussing, utleie og eiendomssalg
- Tilgang til digitale juridiske avtaler via Min side

PLUS gir boligeiere et sterkt rabattert advokattilbud i og utenfor domstolene. Få advokathjelp når du trenger det fra Norges største advokatmiljø for privatpersoner. **PLUS** kan bare tegnes samtidig med boligkjøperforsikringen, og koster kun kr 2 800 i tillegg. **PLUS** fornyes årlig.

Boligkjøperforsikring tegnes hos eiendomsmegler senest ved kontraktsignering og gir rett til advokathjelp inntil 5 år etter overtakelse. Forsikringen betales som del av oppgjøret ved boligkjøpet. PLUSdekningen fornyes årlig ved faktura fra HELP.

Egenandel kr 4 000 påløper ved takst, tvist eller 10 timer advokatbistand, avhengig av hva som kommer først. Meglerforetaket mottar kr 4 800/4 900/5 400 i kostnads godtgjørelse, avhengig av boligtype, samt et tillegg på kr 1 000 ved salg av PLUS.

Vi unner ingen å stå alene

Har du spørsmål? Kontakt HELP på help.no/minside,
telefon 22 99 99 99 eller epost post@help.no



Rett skal være rett. For alle.

Vi tar forbehold om pris- og vilkårsendringer. Hvis premien ikke er innbetalt ved overtakelse, vil avtalen bli kansellert. For fullstendig informasjon om dekning og vilkår, se help.no.

HELP Renteforsikring

Renteforsikring dekker rentekostnader etter skatt og husforsikring for bolig som skal selges, hvis denne ikke er solgt tre måneder etter overtakelse av ny bolig. Forsikringen koster kr 5.900 og gjelder i ett år fra tidspunktet hvor du har overtatt din nye primærbolig og du har markedsført din gamle primærbolig sammenhengende i minst tre måneder.

- Utbetaling gis i inntil ni måneder
- Rentekostnader, samt kostnad til husforsikring dekkes med inntil kr 15.000 per måned
- Gjelder fast eiendom regulert til boligformål og som er registrert som din primærbolig
- Forsikringen gjelder i Norge

Bestilling gjøres av boligkjøper på www.help.no/renteforsikring. Forsikringen må bestilles innen sju dager etter kontraktsignering. Dersom boligen som skal selges allerede er markedsført før budaksept av ny bolig kan forsikring ikke tegnes.

For HELP kundesenter kontakt post@help.no eller tlf. 22 99 99 99.



Bud på 95 % eller mer av prisantydning behandles som at salg har funnet sted, selv om bud avslås, og forsikringsdekningen gjelder da til ny eier overtar (begrenset til 3 måneder etter budaksept). Det gjøres fradrag i erstatningen for eventuelle leieinntekter, skattefradrag på rentekostnader og renter og omkostninger som følge av mislighold av lån. Forsikringen dekker ikke mellomfinansiering eller andre lån som ikke direkte relaterer seg til primærboligen som skal selges. Forsikringen fornyes ikke, og gjelder ikke ved senere flytting. Dersom boligen ikke selges av autorisert megler / advokat gjelder ikke forsikringen. Forsikringen har en karantenetid på tre måneder. Tegning av HELP Renteforsikring tilbys kun til boligkjøpere som har kjøpt bolig gjennom samarbeidende eiendomsmeglerkjede.



Et hjem er mer verdt enn et hus, og et hus er mer enn bare vegger.

Det er et sted for å skape gode minner
preget av trivsel, omsorg og trygghet.

For oss som jobber med folks hjem hver
eneste dag, er det naturlig å engasjere oss
sammen med SOS-barnebyer for å gi flere
barn et trygt og godt hjem.

For hvert hjem vi formidler, gir vi derfor
100 kroner til SOS-barnebyers arbeid.

aktiv. +  **SOS
BARNEBYER**

Forbrukerinformasjon om budgivning

Sist oppdatert med virkning fra 1. januar 2014, i forbindelse med ikrafttredelse av endringer i eiendomsmeglingsforskriften.

Informasjonen er utarbeidet av Forbrukerombudet, Forbrukerrådet, Den Norske Advokatforening ved Eiendomsmeglingsgruppen, Eiendomsmeglerforetakenes Forening og Norges Eiendomsmeglerforbund, på grunnlag av blant annet forskrift om eiendomsmegling § 6-3 og § 6-4.

Nedenfor gis en oversikt over de retningslinjer som forbrukermyndighetene og organisasjonene anbefaler benyttet ved budgivning på eiendommen. Avslutningsvis gis også en kort oversikt over de viktigste rettsreglene tilknyttet budgivning.

Før det legges inn bud på eiendommen oppfordres budgiver til å sette seg inn i all relevant informasjon om eiendommen, herunder eventuell salgsoppgave og teknisk rapport med vedlegg.

Gjennomføring av budgivning

1. På forespørsel vil megler opplyse om aktuelle bud på eiendommen, herunder om relevante forbehold.
2. Alle bud skal inngis skriftlig til megler, som formidler disse videre til oppdragsgiver. Kravet til skriftlighet gjelder også budforhøyelser og motbud, aksept eller avslag fra selger. Før formidling av bud til oppdragsgiver skal megler innhente gyldig legitimasjon og signatur fra budgiver. Kravet til legitimasjon og signatur er oppfylt for budgivere som benytter e-signatur, eksempelvis BankID eller MinID. Med skriftlige bud menes også elektroniske meldinger som e-post og SMS når informasjonen i disse er tilgjengelig også for ettertiden.
3. Et bud bør inneholde eiendommens adresse (eventuelt gnr/bnr), kjøpesum, budgivers kontaktinformasjon, finansieringsplan, akseptfrist, overtakelsesdato og eventuelle forbehold som for eksempel usikker finansiering, salg av nåværende bolig ol. Normalt vil ikke et bud med forbehold bli akseptert før forbeholdet er avklart. Konferer gjerne med megler før bud gis.
4. Megler skal legge til rette for en forsvarlig avvikling av budrunden. I forbrukerforhold (dvs. der oppdragsgiver er forbruker) skal megleren ikke formidle bud med kortere akseptfrist enn kl. 12.00 første virkedag etter siste annonserte visning. Etter denne fristen bør budgivere ikke sette en kortere akseptfrist enn at megler har mulighet til, så langt det er nødvendig, å orientere oppdragsgiver, budgivere og øvrige interessenter om bud og forbehold. Det bør ikke gis bud som diskriminerer eller utelukker andre budgivere. Dersom bud inngis med en frist som åpenbart er for kort til at megleren kan avvikle budrunden på en forsvarlig måte som sikrer oppdragsgiver og interessenter et tilstrekkelig grunnlag for sine handlingsvalg, vil megler fraråde budgiver å stille slik frist.
5. Megleren vil uoppfordret gi sin vurdering av det enkelte bud overfor oppdragsgiveren, når budet er gitt innenfor fristene i punkt 4.
6. Megleren skal så langt det er nødvendig og mulig holde budgiverne skriftlig orientert om nye og høyere bud og eventuelle forbehold. Megler skal så snart som mulig bekrefte skriftlig overfor budgivere at budene deres er mottatt.
7. Etter at handel har kommet i stand, eller dersom en budrunde avsluttes uten at handel er kommet i stand, kan en budgiver kreve kopi av budjournalen i anonymisert form.
8. Kopi av budjournal skal gis til kjøper og selger uten ugrunnet opphold etter at handel er kommet i stand. Dersom det er viktig for budgiver å bevare sin anonymitet, bør budet fremmes gjennom fullmektig.

Viktige avtalerettslige forhold

1. Det eksisterer ingen angrerett ved salg/kjøp av fast eiendom.
2. Når et bud er innsendt til megler og han har formidlet innholdet i budet til selger (slik at selger har fått kunnskap om budet), kan budet ikke kalles tilbake. Budet er da bindende for budgiver frem til akseptfristens utløp, med mindre budet før denne tid avslås av selger eller budgiver får melding om at eiendommen er solgt til en annen (man bør derfor ikke gi bud på flere eiendommer samtidig dersom man ikke ønsker å kjøpe flere enn en eiendom).
3. Selger står fritt til å forkaste eller akseptere ethvert bud, og er for eksempel ikke forpliktet til å akseptere høyeste bud.
4. Når en aksept av et bud har kommet frem til budgiver innen akseptfristens utløp er det inngått en bindende avtale.
5. Husk at også et eventuelt bud fra selger til kjøper (såkalte "motbud"), avtalerettslig er et bindende tilbud som medfører at det foreligger en avtale om salg av eiendommen dersom budet i rett tid aksepteres av kjøper.

For eiendommen:

Adresse: Ringen 6A
2388 BRUMUNDDAL**Meglerforetak:** Aktiv Eiendomsmegling
Saksbehandler: Kjetil Gustavsen**Telefon:** 909 96 313
E-post: kjetil.gustavsen@aktiv.no**Oppdragsnummer:**

Undertegnede gir herved følgende bud på ovennevnte eiendom:

Kjøpesum: Kr. _____**Beløp med bokstaver:** Kr. _____

+ omkostningert iht. opplysninger i salgsoppgaven

Dette budet er bindende for undertegnede frem til og med den: _____ Kl. _____*Dersom annet ikke er angitt gjelder budet til kl. 15.00 første virkedag etter siste annonserte visning. I forbrukerforhold vil bud med kortere akseptfrist enn til kl. 12.00 første virkedag etter siste annonserte visning ikke bli viderefordlet til selger.***Eventuelle forbehold:** _____

Undertegnede er kjent med at selger står fritt til å godta eller forkaste ethvert bud. Likeledes er undertegnede klar over at budet er bindende for budgiver når det er kommet til selgers kunnskap. Handelen er juridisk bindende for begge parter dersom budet aksepteres innen akseptfristen. Undertegnede er kjent med at budjournalen vil bli forelagt kjøper og selger når handel er sluttet.

Ønsket overtakelsesdato: _____

Budet baseres på opplysninger og salgsvilkår som fremkommer av salgsoppgave datert: _____

Kjøpet vil bli finansiert slik:

Låneinstitusjon: _____ Referanse og tlf nr.: _____

Lånt kapital: _____ Kr.: _____

Egenkapital: _____ Kr.: _____

Totalt: _____ Kr.: _____

Egenkapital består av: Salg av nåværende bolig eller fast eiendom Disponibelt kontantbeløp (bankinnskudd)Jeg gir bud som: Forbruker Ledd i næringsvirksomhet / juridisk person (selskap)Jeg samtykker til bruk av elektronisk kommunikasjon: Ja Nei

Navn: _____

Navn: _____

Fødselsnr. (11 siffer): _____

Fødselsnr. (11 siffer): _____

Adresse: _____

Adresse: _____

Postnr.: _____ Sted: _____

Postnr.: _____ Sted: _____

Tlf.: _____ E-post: _____

Tlf.: _____ E-post: _____

Dato.: _____ Sign: _____

Dato.: _____ Sign: _____

Kopi av legitimasjon

Kopi av legitimasjon

aktiv.
Tar deg videre