



aktiv.

Balderveien 8A, 1920 SØRUMSAND

**Koselig enderekkehus med god planløsning. Lekkert bad og nyere varmepumpe. Sentralt med kort vei til buss, tog og skole.**



Eiendomsmegler MNEF

## Alexander Søvik

**Mobil** 982 39 649

**E-post** alexander.sovik@aktiv.no

### Aktiv Eiendomsmegling Sørumsand

Sørumsandvegen Park, 1920 Sørumsand. TLF.  
64 80 80 05

## Nøkkelinformasjon

**Prisant.:** Kr 3 250 000,-  
**Fellesgjeld:** Kr 285 932,-  
**Omkostn.:** Kr 1 240,-  
**Total ink omk.:** Kr 3 537 172,-  
**Felleskostn.:** Kr 7 411,-  
**Selger:** Fanny Jennifer Maria  
Johansson  
Vincent Gabriel Giorgi

**Salgsobjekt:** Rekkehus  
**Eierform:** Andel  
**Byggeår:** 1973  
**BRA-i/BRA Total** 130/136 kvm  
**Tomtstr.:** 7473 m<sup>2</sup>  
**Soverom:** 3  
**Antall rom:** 4  
**Gnr./bnr.** Gnr. 241, bnr. 461  
**Andelsnr.:** 25  
**Oppdragsnr.:** 1106240208

# Koselig enderekkehus med god planløsning. Lekkert bad og nyere varmepumpe.

Balderveien 8A er et koselig enderekkehus med attraktiv beliggenhet. Her bor familien både sentralt og barnevennlig med nærhet til buss, tog og matbutikk. Til glede for familiens yngste er det også kort vei til barnehage og skole. Rekkehuset har en god planløsning med fine uteplasser i både første etasje og underetasje. I tillegg er det et steinlagt inngangsparti i forkant av første etasjen.

I første etasje har rekkehuset entré med åpen garderobe, pent soverom, stue med peisovn og nyere varmepumpe, samt et kjøkken med HTH innredning og plass til spisebord. I underetasjen ligger lekkert bad fra 2013 med veggmontert toalett og regnfallsdusj, separat toalettrom, et vaskerom og ytterligere to gode soverom. I tillegg er skyvedørgarderobe i gangen og god lagringsplass i to bodere og to uteboder.



# Innhold

Nøkkelinformasjon .....	2
Om eiendommen .....	4
Tilstandsrapport .....	41
Egenerklæring .....	69
Budskjema .....	84

# Om eiendommen

## Om boligen

### Areal

BRA - i: 130 m<sup>2</sup>

BRA - e: 6 m<sup>2</sup>

BRA totalt: 136 m<sup>2</sup>

### Bruksareal fordelt på etasje

#### Kjeller

BRA-i: 62 m<sup>2</sup> Trapperom, 2 soverom, toalettrom, bad, vaskerom og 2 boder.

#### 1. etasje

BRA-i: 68 m<sup>2</sup> Entré, kjøkken, stue og soverom.

BRA-e: 6 m<sup>2</sup> Utebod

### Takstmannens kommentar til arealoppmåling

Lovlighet

Rekkehus

• Det foreligger godkjente og byggemeldte tegninger, men det er avvik fra disse.

Bad og vaskerom i underetasjen er slått sammen til ett rom.

### Tomtetype

Eiet

### Tomtestørrelse

7473 m<sup>2</sup>

### Tomtebeskrivelse

Rekkehuset ligger i relativt skrånende terreng med felles grøntareal og beplantning. I forkant av rekkehuset er det et steinlagt uteområde med trapp opp til veien. På andre siden av boligen er det fine uteplasser i begge etasjer. Fra stuen i første etasje er det utgang til en trivelig balkong via skyvedbalkongdør fra 2022. Balkongen har tredekke, malt rekkverk, utebod og markise.

Hovedsoverommet i underetasjen har utgang til en egen terrasse som ligger overbygd

av balkongen i etasjen over. Terrassen er i samme stil og materialer som balkongen over med tredekke og hvitmalt rekkverk. På den ene siden er det åpning ut til grøntområde.

### **Beliggenhet**

Eneboligen ligger i et landlig og barnevennlig område i Sørumsand i Lillestrøm kommune. I Sørumsand er det skoler for alle alderstrinn, god offentlig kommunikasjon med både buss og tog, samt fine servicetilbud og flere fasiliteter.

Fra boligen er det umiddelbar nærhet til skole, lekeplass, fotballbane og skøytebane. Innen kort distanse er Sørumsand IF som har aktivitetstilbud innen allidrett, fotball, håndball, svømming og ski. Ved idrettshallen er det skateanlegg og anlegg for sandvolleyball.

For friluftinteresserte er det flotte turområder i nærheten, med flere vann og oppkjørte skiløyper vinterstid. Kuskerudnebben er et utendørs badeanlegg som holder åpent hele sommeren, med temperert vann, kiosk, garderober og dusjanlegg. På andre siden av Glomma ligger Bingsfossen. Her er det fine sandstrender, svaberg og gode fiskemuligheter.

### **Servicetilbud**

Dagligvarehandelen kan blant annet gjøres på Rema 1000, Kiwi, Extra og Bunnpris. Fokus butikksenter har et godt og variert utvalg, inkludert apotek, vinmonopol og frisør. Lillestrøm og Strømmen ligger også godt innenfor rekkevidde via offentlig kommunikasjon og bil med et rikt utvalg av servicetilbud.

Kollektivtilbudet i området består av buss og tog. Nærmeste holdeplass er Sørumsand stasjon, som ligger ca. 15 min unna. Toget bruker ca. 30 min til Oslo. Med bil fra Sørumsand tar det ca. 10 min til Rånåsfoss, 18 min til Lillestrøm, 24 min til Jessheim og 32 min til Oslo S.

Fra boligen er det ca. 2 min gange til Sørumsand barneskole. For elever i ungdomstrinnene er det ca. 1,8 km til Bingsfoss ungdomsskole, og Sørumsand videregående skole ligger ca. 1,1 km unna. Kommunen har flere videregående skoler, samt et godt utvalg av både private og kommunale barnehager.

### **Adkomst**

Se vedlagte kart. Det vil bli satt opp visningsskilt ved fellesvisninger.

### **Bebyggelsen**

Veletablert boligområde bestående av eneboliger, tomannsboliger og småhus.

### **Bygningssakkyndig**

Øyvind Nåmo Rønning

## **Type takst**

Tilstandsrapport

### **Byggemåte**

Leilighet i rekke over 2 etasjer. Bindingsverk i tre med utvendig trekledning. Etasjeskille i tre. Flatt tak tekket med papp. Betong grunnmur. Leiligheten er bygget 1973 og bygget etter forskrift fra 1969. Bygningen har malte trevinduer med 2-lags glass fra 2008 og 1997. Bygningen har malt hovedytterdør med kodelås. Bygningen har skyvebalkongdør i malt tre. Malt terrassedør i tre med 2-lags isolasjonsglass fra 2008. Balkong utgang fra stue i 1 etasje og terrasseplattning utgang fra soverom i underetasjen.

Lovlighet

Rekkehus

- Det foreligger godkjente og byggemeldte tegninger, men det er avvik fra disse. Bad og vaskerom i underetasjen er slått sammen til ett rom.

For mer informasjon se vedlagte tilstandsrapport med befæringsdato 15.08.2024 og rapportdato 20.08.2024, utarbeidet av Øyvind Nåmo Rønning for teknisk beskrivelse av eiendommen.

### **Verditakst**

Kr 3 600 000

### **Sammendrag selgers egenerklæring**

2 Kjenner du til om det er utført arbeid på bad/våtrom?

Svar Ja, av faglært og ufaglært/egeninnsats/dugnad

Beskrivelse Badia Entreprenør som pusset opp baderommet sammen med tidligere eiere.

Arbeid utført av Badia Entreprenør

2.1 Ble tettesjikt/membran/sluk oppgradert/fornyet?

Ja

Beskrivelse Baderommet ble pusset opp 2013, det meste ble fornyet. Dokumentasjon og bilder fra sluttkontroll tilgjengelig.

8 Kjenner du til om det er/har vært f.eks. sprekker i mur, skjeve gulv eller lignende?

Ja

Beskrivelse Enkelte horisontale riss/sprekker i grunnmur på innvendig side og mellom såle og grunnmur. Det er ikke registrert sprekker, riss eller andre tegn til setningsskader som anses å ha noen konstruksjonsmessig betydning.

10 Kjenner du til om det er/har vært skjeggkre i boligen?

Ja

Beskrivelse Observert kre i baderommet, usikker på om dette er sølvkre eller skjeggkre.

Brukt feller, og ikke observert noe siden

da.

11 Kjenner du til om det er/har vært utført arbeid på el-anlegget eller andre installasjoner (f.eks. oljetank, sentralfyr, ventilasjon)?

Svar Ja, kun av faglært

Beskrivelse Diverse arbeid på el-anlegget. F.eks installasjon av luftvarmepumpe og utskifte av drivere i baderommet.

Arbeid utført av Glomma Elektro

12 Kjenner du til om det er utført kontroll av el-anlegget og/eller andre installasjoner (f.eks. oljetank, sentralfyr, ventilasjon)?

Ja

Beskrivelse Kontroll etter installasjon fra Glomma elektro.

16 Kjenner du til om det har vært utført arbeid på terrasse/garasje/tak/fasade?

Svar Ja, kun av ufaglært/egeninnsats/dugnad

Beskrivelse Malt rekkeverkene

21 Er det foretatt radonmåling?

Ja

Beskrivelse Personlige Airthings enheter, holder seg rundt 60Bq/m<sup>3</sup> i snitt. Om vinteren når det ikke blir ventilert ordentlig kan verdiene havne på rett under 200Bq/m<sup>3</sup>

21.1 Radonmåling

År 2023

Verdi 197

27 Kjenner du til om det er/har vært sopp/råteskader/insekter/skadedyr i sameiet/laget/selskapet (fellesareal eller i andre boliger) som rotter, mus, maur eller lignende?

Ja

Beskrivelse Pelias er innleid av borettslaget for å tilrettelegge at det ikke er skadedyr på tomten, har blitt observert rotter i enkelte tilfeller.

## **Innhold**

Planløsning

1. etasje: Entré, kjøkken, stue og soverom.

Underetasje: Trapperom, 2 soverom, bad, vaskerom, toalettrom og 2 boder.

Kort fortalt

- Enderekkehus over to etasjer
- Barnevennlig beliggenhet
- Steinlagt inngangsparti
- Koselig balkong ved stuen
- Solrik terrasse ved soverom
- Entré har åpen garderobe
- Plass til spisebord i kjøkken
- Hvit HTH kjøkkeninnredning
- Integrert kjøle-/og frysenskap
- Stor stue med fin peisovn
- Nyere varmepumpe i stue
- Lekkert bad var nytt i 2013
- Dusjnische med regnfallsdusj
- Ekstra wc-rom i underetasje
- Boligen har eget vaskerom
- Rekkehuset har tre soverom
- Lagringsplass i to boder
- Balkongbod og utebod

#### Entré

Rekkehuset har et steinlagt inngangsparti med trapp, overbygg og hvit inngangsdør med kodelås. Entreen gir et trivelig førsteinntrykk av boligen og har mørkt gulv, veggpanel malt i en lys gråtone og åpen garderobeløsning. Fra entreen er det adkomst til stuen hvor du finner lakkert tretrapp til etasjen under. Gangen i underetasjen har skyvedørgarderobe.

#### Kjøkken

Kjøkkenet ligger i eget rom med velholdt innredning fra HTH og god plass til spisebord. Innredningen har glatte, hvite fronter, vitrineskap, åpne hyller, benkeplate av laminat, samt skylle- og oppvaskkum. Over benken er det fin belysning. Kjøkkenet har også nisje for komfyr, opplegg for oppvaskmaskin, integrert kjøl/frysenskap og kjøkkenventilator med avtrekk ut.

#### Stue

Stuen er et stort og flott rom i første etasje med laminatgulv, hvite spotter montert i himlingen og en dus, harmonisk farge på veggene. Med både trivelig peisovn og varmepumpe fra 2021 vil rommet være lunt uansett vær og årstid. Gode vindusflater langs den ene vegg sikrer rikelig med naturlig lys og det er utgang til en fin terrasse via skyvedør fra 2022.

#### Bad/wc/vaskerom

Rekkehuset har både lekkert bad fra 2013, et separat toalettrom og et eget vaskerom. Badet er utstyrt med veggmontert toalett og en meget flott, nedsenket dusjnische med



både frostet dusjvegg i herdet glass, håndgarnityr, takmontert regnfallsdusj og rullestein på gulvet.

Innredningen fra Kvik er i moderne design med glatte, mørke fronter og toppmontert servant. Badet har ellers flislagte overflater, gulvvarme, downlights og mekanisk avtrekk.

#### Toalettrom

Fra gangen i underetasjen er det også adkomst til et eget toalettrom, så her går morgenstellet unna som en drøm. Toalettrommet gir et pent inntrykk med fliser på gulv og vegger i en kombinasjon av fliser og malte flater. For øvrig har rommet veggmontert toalett, hvit innredning med heldekkende servant og speil montert over servanten.

#### Vaskerom

Vaskerommet har eldre standard, men fremstår som funksjonelt med malt betonggulv og hvitmalt panel på vegger. Rommet har plastsluk i gulvet, naturlig ventilasjon og selvfølgelig opplegg for vaskemaskin.

#### Soverom og garderobe

Rekkehuset har tre pene soverom, hvorav ett ligger i første etasje og to er i underetasjen. Alle soverommene har laminatgulv og vegger malt i moderne farger. Hovedsoverommet er et flott rom med egen utgang til terrasse, samt god plass til både dobbeltseng, nattbord på hver side og garderober.

Rekkehuset har også lagringsplass utenom det vanlige med både to boder i underetasjer og to utvendige boder ved inngangspartiet i første etasje.

#### Standard

Eiendommen er gjennomgått av en bygningskyndig og det er utarbeidet en tilstandsrapport. Denne er vedlagt salgsoppgaven. Nedenfor følger informasjon om forhold som har fått TG 2 og TG 3.

Forhold som har fått TG2:

AVVIK SOM KAN KREVE TILTAK

Utvendig > Dører

Vurdering av avvik:

- Det er påvist utetthet/åpning mellom dørblad og dørkarm. Dvs. at kald trekk kan oppstå.

Det synlig noe utetthet nede i høyere hjørne.

Utvendig > Balkonger, terrasser og rom under balkonger

Vurdering av avvik:

- Rekkverket er for lavt i forhold til dagens krav til rekkverkshøyder.

Balkong har for lav rekkverkshøyde ut fra dagens forskriftskrav.

#### Innvendig > Overflater

Vurdering av avvik:

- Overflater har en del slitasjegrad utover det en kan forvente.

Noe slitasje av malte overflater ble registrert.

#### Innvendig > Etasjeskille/gulv mot grunn

Vurdering av avvik:

- Målt høydeforskjell på over 15 mm gjennom hele rommet. Tilstandsgrad 2 gis med bakgrunn i standardens krav til godkjente måleavvik.

#### Innvendig > Radon

Vurdering av avvik:

- Det er ikke foretatt radonmålinger, og bygget er heller ikke utført med radonsperre.

#### Innvendig > Pipe og ildsted

Vurdering av avvik:

- Ildfast plate mangler på gulvet under sotluke/feieluke på pipe.

#### Innvendig > Innvendige trapper

Vurdering av avvik:

- Åpninger i rekkverk er større enn dagens forskriftskrav til rekkverk i trapper.
- Åpninger mellom trinn i innvendig trapp er større enn dagens forskriftskrav.
- Det mangler håndløper på vegg i trappeløpet.

#### Innvendig > Innvendige dører

Vurdering av avvik:

- Enkelte av innvendige dører har en del slitasje.

#### Kjøkken > 1. Etasje > Kjøkken > Overflater og innredning

Vurdering av avvik:

- Det er påvist skader på overflater/kjøkkeninnredning utover normal slitasjegrad.

Det er synlig fuktskade på benkeplaten ved oppvaskbenk.

#### Spesialrom > Underetasje > Toalettrom > Overflater og konstruksjon

Vurdering av avvik:

- Toalettrom har kun naturlig avtrekk fra rommet, NS 3600 krever mekanisk avtrekk for å kunne gi TG 0/1.

#### Tekniske installasjoner > Vannledninger

Vurdering av avvik:

- Mer enn halvparten av forventet brukstid er passert på innvendige vannledninger.

#### Tekniske installasjoner > Vannledninger - 2

Vurdering av avvik:

- Det mangler tettemuffer i enden av varerør på rør-i-rør-system.

Tekniske installasjoner > Varmtvannstank

Vurdering av avvik:

- Det er ikke påvist tilfredsstillende el-tilkobling av varmtvannstank iht. gjeldende forskrift.

Det er ikke påvist tilfredsstillende el-tilkobling av varmtvannstank ut fra kravet til dagens NS 3600 og derav gjeldende forskrift fra 2017.

Tekniske installasjoner > Elektrisk anlegg

Det anbefales alltid en gjennomgang av anlegget med tanke på anleggets alder og det ikke foreligger kunnskap om anlegget. Med bakgrunn i NS3600

kreves det utført el-kontroll av fagperson for å få TG1 på anlegget. TG2 gis som følge av manglende dokumentasjon/manglende el-kontroll.

Forhold som har fått TG3:

STORE ELLER ALVORLIGE AVVIK

Våtrom > Underetasje > Vaskerom > Generell

Vurdering av avvik:

- Våtrommet må oppgraderes for å tåle normal bruk etter dagens krav.

En må forvente generell oppgradering av våtrommets tettesjikt/membran for at våtrommet skal tåle en normal bruk etter dagens krav (tett våtsone). En samlet TG 3 for rommet er satt med bakgrunn i alder og manglende tetthet i våtsonen på rommet. Det er ikke behov for å gjennomføre en detaljert tilstandsanalyse, etter standardens krav.

### **Innbo og løsøre**

Se også beskrivelser under punktet om standard. Løsøre/tilbehør som gardinstenger/ oppheng, frittstående hvitevarer samt dekodere og modem følger i utgangspunktet ikke med i handelen. Dekodere og modem kan være borettslagets/aksjelagets/ sameiets eiendom og skal da følge med. Det gis ingen garantier i forhold til medfølgende løsøre/tilbehør.

### **Hvitevarer**

Kun hvitevarer som er spesifikt angitt i salgsoppgaven, følger med. Dette gjelder uavhengig av om hvitevaren(e) eventuelt kan anses som integrerte.

### **Parkering**

Boligen har en utendørs biloppstillingsplass. Ytterligere parkering etter områdets gjeldende bestemmelser.

## **Forsikringsselskap**

If Skadeforsikring

## **Polisenummer**

SP587102

## **Radonmåling**

Bygget er ikke utført med radonsperre. Området har moderat til lav aktsomhetsgrad for radon.

Selger opplyser følgende i sin egenerklæring: Personlige Airthings enheter, holder seg rundt 60Bq/m<sup>3</sup> i snitt. Om vinteren når det ikke blir ventilert ordentlig kan verdiene havne på rett under 200Bq/m<sup>3</sup>. Radonmåling gjennomført i år 2023, verdi 197.

## **Diverse**

Areal i salgsoppgaven er hentet fra tilstandsrapporten. Boligens areal oppgis i BRA (bruksareal), som deles i underkategoriene BRA-i (arealet innenfor boenheten), BRA-e (arealet utenfor boenheten(e) og som tilhører denne, slik som for eksempel boder hvor adkomsten er utenfor boenheten), og BRA-b (arealet av innglasset balkong, veranda eller altan når denne er tilknyttet boenheten). TBA er arealet av terrasser, åpne balkonger og åpen altan tilknyttet boenheten.

Etter aksept av bud, vil eiendommens salgssum bli meddelt de som ev. måtte etterspørre denne. Eiendommens salgssum vil bli offentlig tilgjengelig ved overføring av hjemmel.

Eiendommen ligger i et område med:

- Areal under marin grense og svært stor sannsynlighet for marin leire.
- Aktsomhetsgrad for kvikkleireskred.
- Under kartlegging av områder med potensiell fare for kvikkleireskred.
- Uegnet infiltrasjonsevne og ikke grunnsvanspotensial i løsmassene.
- Innlandslandskap.
- Indre sone for utnyttelsesgrad i Lillestrøm kommune.

## **Energi**

### **Oppvarming**

Rekkehuset er elektrisk oppvarmet med panelovner, varmekabler på bad og en varmepumpe fra 2021. Boligen har pipeløp og det er montert peisovn i stuen.

### **Teknisk**

Ventilasjonen er naturlig. Sikringsskap med automatsikringer er montert i trappegangen i underetasjen. Det er etablert alarm for vannlekkasje i kjøkkenbenken. Høiax varmtvannsbereder er på ca. 200 liter.

**Energikarakter**

Ikke angitt

**Energifarge**

Ikke angitt

## Borettslaget/Økonomi

**Tot prisant. ekskl. omk. og f.gjeld**

Kr 3 250 000

**Andre utgifter**

Utover det som er nevnt under punktet «Felleskostnader», påløper kostnader til for eksempel strøm, innboforsikring, innvendig vedlikehold og abonnement til tv og internett (eventuelt oppgradering av kanalpakker og linjehastighet der hvor grunnpakke er inkludert).

**Tilbud lånefinansiering**

Aktiv Eiendomsmegling samarbeider med sparebankene i Eika Alliansen om formidling av finansielle tjenester. Ta gjerne kontakt med megler for formidling av et uforpliktende tilbud om finansiering. Meglerforetaket kan motta provisjon ved formidling av finansielle tjenester.

## Boenheten

**Felleskostnader inkluderer**

Betjening av andel fellesgjeld, kabel tv og Internett, felles byggforsikring, vaktmester, snømåking mm.

Kostnadene er fordelt slik:

Felleskostnader: 4 994,-

Kabel tv og internett: 500,-

Stipulerte avdrag: 492,-

Stipulerte rentekostnader: 1 425,-

**Felleskostnader pr. mnd**

Kr 7 411

**Andel Fellesgjeld**

Kr 285 932

**Andel fellesgjeld år**

2024

**Fellesgjeld pr. dato**

31.07.2024

**Avdrag Fellesgjeld**

Kr 492

**Rentekost. fellesgjeld**

Kr 1 425

**Andel fellesformue**

Kr 4 560

**Andel fellesformue dato**

31.12.2023

## Borettslaget

**Borettslagsnavn**

Baldervegen Borettslag

**Organisasjonsnummer**

976286766

**Andelsnummer**

25

**Lånebetingelser fellesgjeld**

Restgjeld: 6 973 491,-

Lånets løpetid: 30.11.2047

Långiver: Boligbanken ASA

Rentebetingelser: 5,95

Annuitetslån

Info pr. 31.07.2024

**Sikringsordning fellesgjeld**

Hvis borettslaget lider tap som følge av at en andelseier ikke betaler sine felleskostnader, kan et eventuelt tap medføre at de andre andelseierne må betale høyere felleskostnader. For å sikre seg mot eventuelle tap har borettslaget tegnet avtale om sikringsordning som dekker tap av felleskostnader. Tilbyder av sikringsordningen er Borettslagenes Sikringsordning AS. Avtalen kan sies opp innen 1. desember med virkning fra kommende årsskifte. Vedtak om eventuell oppsigelse må gjøres av borettslagets generalforsamling.

### **Forkjøpsrett**

Andelseiere i borettslaget og medlemmer av boligbyggelaget har forkjøpsrett. Avklaring av forkjøpsrett skjer i etterkant av salget. Andelseiere i borettslaget og medlemmer av boligbyggelaget har 20 dagers frist til å melde sin forkjøpsrett etter at borettslaget har mottatt melding om salget fra meglerforetaket.

### **Regnskap/budsjett**

Vi oppfordrer alle til å sette seg inn i regnskap, budsjett og årsberetning. Dokumentene vil være tilgjengelig hos meglerforetaket. Det gjøres oppmerksom på at fellesgjeld og felleskostnader kan variere over tid som følge av beslutninger foretatt av styret/ årsmøtet/generalforsamling.

### **Styregodkjennelse**

Andelseier(e) kan kun eie en andel i borettslaget. Kun fysiske personer kan eie andelen. Kjøper skal godkjennes av borettslagets styre for at ervervet skal bli gyldig. Styregodkjennelse kan ikke nektes uten saklig grunn. Kjøper er forpliktet til å gjennomføre handelen uavhengig av om kjøper på overtakelsestidspunktet er godkjent av borettslaget som ny andelseier. Risikoen for å bli godkjent som ny andelseier påhviler kjøper. Dersom kjøper på overtakelsestidspunktet ikke er godkjent som ny andelseier, har kjøper dog ikke rett til å ta eiendommen i bruk, jf. borettslagslovens § 4-5 (2). Kjøper kan gå til søksmål mot borettslaget dersom kjøper mener manglende godkjennelse ikke er saklig begrunnet.

Dersom borettslaget er tilknyttet et boligbyggelag, er det ofte et krav fra boligbyggelagets side at kjøper må melde seg inn i boligbyggelaget før kjøper kan bli godkjent som ny andelseier i det aktuelle borettslaget. Det gjøres oppmerksom på at det vil kunne påløpe et innmeldingsgebyr til boligbyggelaget, og de fleste boligbyggelagene krever at innmeldingsavgiften skal være innbetalt før godkjenningen blir gitt. Innmeldingsgebyret faktureres kjøper direkte.

### **Vedtekter/husordensregler**

Vi oppfordrer alle til å sette seg inn i gjeldende vedtekter og husordensregler. Dokumentene følger vedlagt i salgsoppgaven.

### **Dyrehold**

Dyrehold er tillatt iht. borettslagets vedtekter.

## Forretningsfører

### **Forretningsfører**

Bori BBL

## Offentlige forhold

### **Eiendommens betegnelse**

Gårdsnummer 241, bruksnummer 461 i Lillestrøm kommune. Andelsnr. 25 i Baldervegen Borettslag med orgnr. 976286766

### **Tinglyste heftelser og rettigheter**

På eiendommen er det tinglyst følgende heftelser og rettigheter som følger eiendommens matrikkel ved overskjøting til ny hjemmelshaver:

3205/241/461:

06.07.1979 - Dokumentnr: 4825 - Registrering av grunn

Denne matrikkelenhet opprettet fra:

Knr:3205 Gnr:241 Bnr:187

01.01.2020 - Dokumentnr: 1922700 - Omnummerering ved kommuneendring

Tidligere: Knr:0226 Gnr:41 Bnr:461

01.01.2024 - Dokumentnr: 240835 - Omnummerering ved kommuneendring

Tidligere: Knr:3030 Gnr:241 Bnr:461

### **Ferdigattest/brukstillatelse**

Ferdigattest for nybygg foreligger, datert 21.09.1973.

### **Ferdigattest/brukstillatelse datert**

21.09.1973.

### **Vei, vann og avløp**

Offentlig vei, vann og avløp.

### **Regulerings og arealplaner**

Eiendommen ligger i et område regulert til boligformål.

## Kontraktsgrunnlag

### **Salgs- og betalingsvilkår**

Eiendommen skal overleveres til kjøper i tråd med det som er avtalt. Det er viktig at kjøper setter seg grundig inn i alle salgsdokumentene, herunder salgsoppgave, tilstandsrapport og selgers egenerklæring. Kjøper anses kjent med forhold som er



tydelig beskrevet i salgsdokumentene. Forhold som er beskrevet i salgsdokumentene kan ikke påberopes som mangler. Dette gjelder uavhengig av om kjøper har lest dokumentene. Alle interessenter oppfordres til å undersøke eiendommen nøye, gjerne sammen med fagkyndig, før bud inngis. Kjøper som velger å kjøpe usett, kan som hovedregel ikke gjøre gjeldende som mangel noe kjøper burde blitt kjent med ved undersøkelse av eiendommen, eller som er tydelig beskrevet i salgsdokumentene. Hvis noe trenger avklaring, anbefaler vi at kjøper rådfører seg med eiendomsmeidler eller en fagkyndig før det legges inn bud.

Kjøper har krav på at eiendommen er i henhold til avtalen. Hvis det ikke er avtalt noe særskilt, kan eiendommen ha en mangel dersom den ikke er slik kjøper må kunne forvente ut ifra blant annet boligens alder, type og synlige tilstand. Det samme gjelder hvis det er holdt tilbake eller gitt uriktige opplysninger om eiendommen som ikke er rettet i tide på en tydelig måte, og man må gå ut fra at opplysningen har virket inn på avtalen. En bolig som har blitt brukt i en viss tid, har vanligvis blitt utsatt for slitasje, og skader kan ha oppstått. Slik bruksslitasje må kjøper regne med, og det kan avdekkes enkelte forhold etter overtakelse som gjør utbedringer nødvendig. Normal slitasje og skader som trenger utbedring, er innenfor hva kjøper må forvente, og vil ikke utgjøre en mangel.

Boligen kan også ha en mangel hvis opplyst areal avviker fra faktisk størrelse. Avviket må være minst 2 prosent, og minst 1 kvadratmeter. Det er likevel ikke en mangel dersom selger godtgjør at kjøperen ikke la vekt på opplysningen, jf. avhendingsloven § 3-3 (2).

Ved beregning av et eventuelt prisavslag eller erstatning, må kjøper selv dekke tap/kostnader opp til et beløp på kr 10 000 (egenandel). Egenandel kommer først på tale når det er konstatert mangel ved eiendommen.

Hvis kjøper ikke er forbruker, selges eiendommen "som den er", og selgers ansvar er da begrenset, jf. avhl. § 3-9, første ledd 2. pkt. Avhl. § 3-3 (2) fravikes, og hvorvidt et innendørs arealavvik karakteriseres som en mangel vurderes etter avhl. § 3-8. Informasjon om kjøpers undersøkelsesplikt, herunder oppfordringen om å undersøke eiendommen nøye, gjelder også for kjøpere som ikke anses som forbrukere. Med forbrukerkjøp menes kjøp av eiendom når kjøperen er en fysisk person som ikke hovedsakelig handler som ledd i næringsvirksomhet.

### **Overtakelse**

Overtakelse etter nærmere avtale med selger.

Dersom annet ikke avtales, sendes skjøte/hjemmelsdokument for tinglysning i etterkant av overtakelse.

### **Budgivning**

Budgivning i forbrukerforhold

Budgivere oppfordres til å legge inn bud elektronisk. Dette gjøres på eiendommens hjemmeside på aktiv.no, ved å bruke «Gi bud»-knappen. Ved elektronisk budgivning, samtykker budgiver til elektronisk kommunikasjon. Eiendomsmegler skal legge til rette for en forsvarlig avvikling av budrunden og kan ikke videreformidle bud med en kortere akseptfrist enn kl. 12.00 første virkedag etter siste annonserte visning. Etter klokken 11:30 anbefaler vi akseptfrist på minimum 30 minutter. Bud bør legges inn i god tid før konkurrerende buds akseptfrist utløper. For øvrig henvises til forbrukerinformasjon om budgivning i salgsoppgaven. Oppdragsgiver er oppfordret til å ikke ta imot bud direkte fra budgiver, men å henvise budgiver videre til megler. Som kjøper vil du få forelagt kopi av budjournal. Alle bud vil bli gjort kjent for kjøper og selger i handelen. Øvrige budgivere kan be om å få en kopi av budjournal i anonymisert form.

#### Budgivning utenfor forbrukerforhold

Budgivere oppfordres til å legge inn bud elektronisk. Dette gjøres på eiendommens hjemmeside på aktiv.no, ved å bruke «Gi bud»-knappen. Ved elektronisk budgivning, samtykker budgiver til elektronisk kommunikasjon. Det anbefales at hvert bud har en akseptfrist som muliggjør en forsvarlig avvikling av budrunden. Vi anbefaler minimum 30 minutter akseptfrist. Oppdragsgiver er oppfordret til å ikke ta imot bud direkte fra budgiver, men å henvise budgiver videre til megler.

Opplysningene i salgsoppgaven er godkjent av selger. Alle interessenter oppfordres imidlertid til grundig besiktigelse av eiendommen, gjerne sammen med fagmann før bud inngis.

#### **Omkostninger kjøpers beskrivelse**

3 250 000 (Prisantydning)

---

285 932 (Andel av fellesgjeld)

---

3 535 932 (Pris inkl. fellesgjeld)

---

#### Omkostninger

240 (Panteattest kjøper)

500 (Tinglysningsgebyr hjemmelsoverføring)

500 (Tinglysningsgebyr pantedokument )

10 400 (Boligkjøperforsikring – fem års varighet (valgfritt))

2 800 (Boligkjøperforsikring Help Pluss - ett års varighet (valgfritt))

---

1 240 (Omkostninger totalt)

11 640 (med Boligkjøperforsikring - fem års varighet)

14 440 (med Boligkjøperforsikring inkludert ett år med Help Pluss)

---

3 537 172 (Totalpris. inkl. omkostninger)

3 547 572 (Totalpris. inkl. omkostninger (med Boligkjøperforsikring - fem års varighet))

3 550 372 (Totalpris. inkl. omkostninger (med Boligkjøperforsikring inkludert ett år med Help Pluss))

---

Regnestykket forutsetter at det kun tinglyses ett pantedokument og at eiendommen selges til prisantydning. Det tas forbehold om endringer i offentlige avgifter/gebyrer.

### **Omkostninger kjøpers beløp**

Kr 1 240

### **Betalingsbetingelser**

Benyttelse for forkjøpsrett kr 7 981,-

Med mindre annet er avtalt forutsettes det at kjøpesum inkludert omkostninger er innbetalt og disponibelt på meglerforetakets klientkonto innen overtakelse.

Kjøpesummen skal innbetales fra norsk finansinstitusjon og/eller fra kjøpers egen konto i norsk finansinstitusjon.

Det forutsettes av skjøtet tinglyses på ny eier, med mindre det er tatt andre forbehold i budgivningen.

### **Hvitvaskingsreglene**

Megler har plikt til å gjennomføre kundetiltak. Hvis kjøper ikke bidrar til at megler får gjennomført kundetiltak og dette fører til at transaksjonen ikke kan gjennomføres eller blir forsinket, misligholder kjøper avtalen. Etter 30 dager er misligholdet vesentlig. Dette gir selger rett til å heve og gjennomføre dekningssalg for kjøpers regning.

### **Personopplysningsloven**

Personopplysninger blir behandlet i samsvar med personopplysningsloven.

### **Boligselgerforsikring**

Selger har tegnet boligselgerforsikring som dekker selgers ansvar etter avhendingsloven begrenset oppad til MNOK 14. I den forbindelse har selger utarbeidet en egenerklæring som kjøper bør gjøre seg kjent med før budgivning.

### **Boligkjøperforsikring**

Vedlagt i salgsoppgaven følger informasjon om Boligkjøperforsikring og Boligkjøperforsikring Pluss fra HELP Forsikring AS. Boligkjøperforsikring er en rettshjelpsforsikring som gir trygghet og profesjonell juridisk hjelp dersom det oppdages uventede feil eller mangler ved boligen de neste fem årene.

Boligkjøperforsikring Pluss har samme dekning som boligkjøperforsikring, med tillegg av fullverdig advokathjelp på viktige rettsområder i privatlivet. Boligkjøperforsikring

Pluss betales årlig. Les mer om begge forsikringene i vedlagte materiell eller på help.no. Det gjøres oppmerksom på at boligkjøperforsikring kun kan tegnes av forbruker. Meglerforetaket mottar kr 4 200/4 600/5 000 i kostnadsgodtgjørelse, avhengig av boligtype, samt et tillegg på kr 1 000 ved salg av Boligkjøperforsikring Pluss.

### **Meglere vederlag**

Det er avtalt fastpris stor kr 39 500,- for gjennomføring av salgsoppdraget. I tillegg er det avtalt at oppdragsgiver skal dekke tilretteleggingsgebyr kr 17 500,- oppgjørshonorar kr 6 500,- og visninger kr 3 000,-. Meglerforetaket har krav på å få dekket avtalte utlegg i henhold til oppdragsavtale totalt kr 29 350,-. Utleggene omfatter pantedokument med urådighet (500,-), fotograf (5 000,-), kommunale opplysninger (5 000,-), forretningsfører (5 000,-), tilstandsrapport (13 850,-). Dersom handel ikke kommer i stand eller oppdraget sies opp, har megler krav på å få dekket vederlag stort kr 20 000,-, samt øvrige avtalte vederlag og utlegg. Alle beløp er inkl. mva.

### **Oppdragsansvarlig**

Alexander Søvik  
Eiendomsmegler MNEF  
alexander.sovik@aktiv.no  
Tlf: 982 39 649

Bankenes Boligmegler AS avdeling Sørumsand, Sørumsandvegen Park  
1920 Sørumsand  
Tlf: 648 08 005

### **Salgsoppgavedato**

13.11.2024







Inngangspartiet er praktisk  
overbygget med tak.

Smart oppbevaring i bod til  
høyre for inngangsdør.













Kjøkken av god størrelse med rikelig oppbevaringsplass.





Baderom er fra 2013

















## Balderveien 8 A 1. Etasje

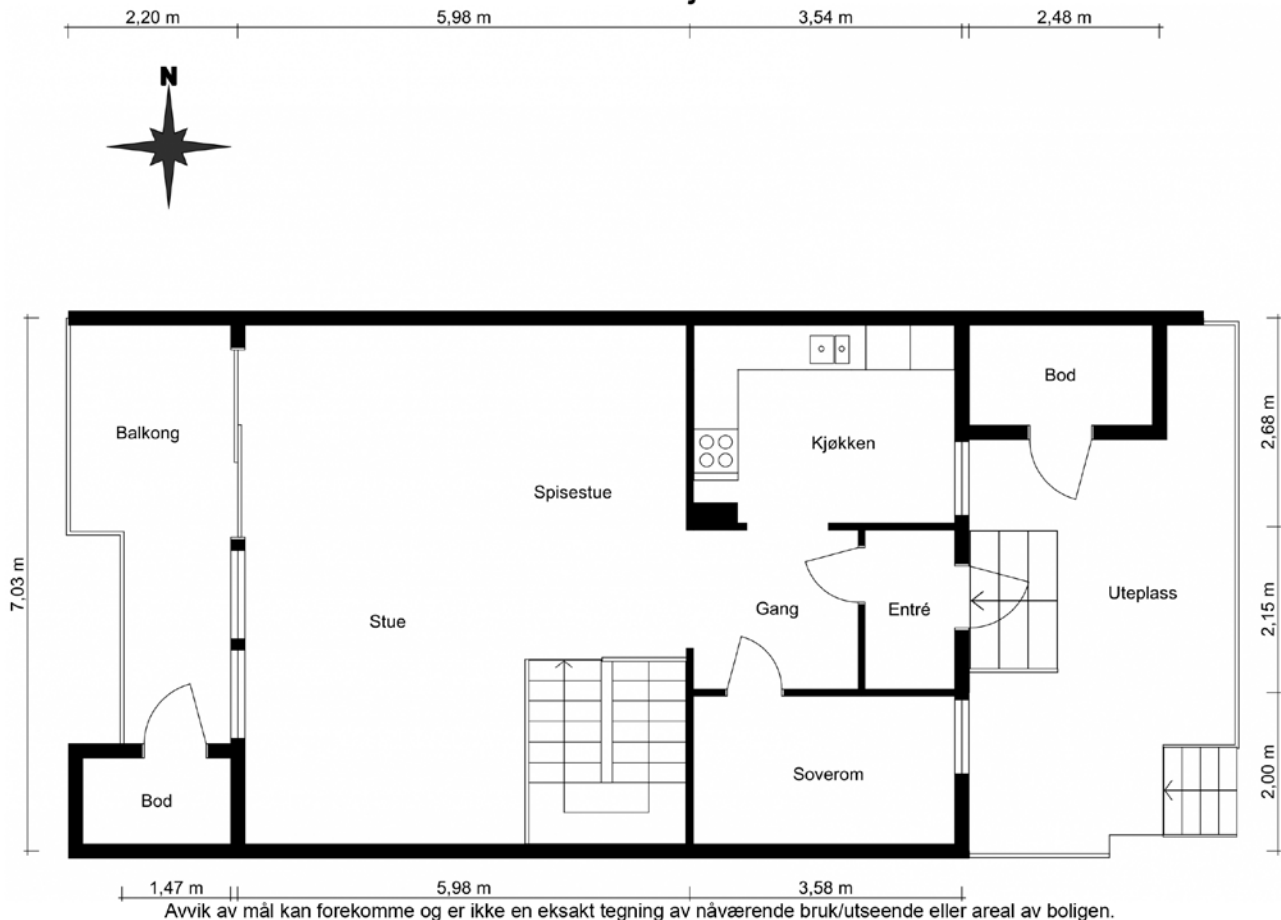

Avvik av mål kan forekomme og er ikke en eksakt tegning av nåværende bruk/utseende eller areal av boligen.

Plantegningen er ikke i målestokk og noe avvik kan forekomme.  
Megler/selger tar ikke ansvar for evt. feil.



# Balderveien 8 A

## U. Etasje

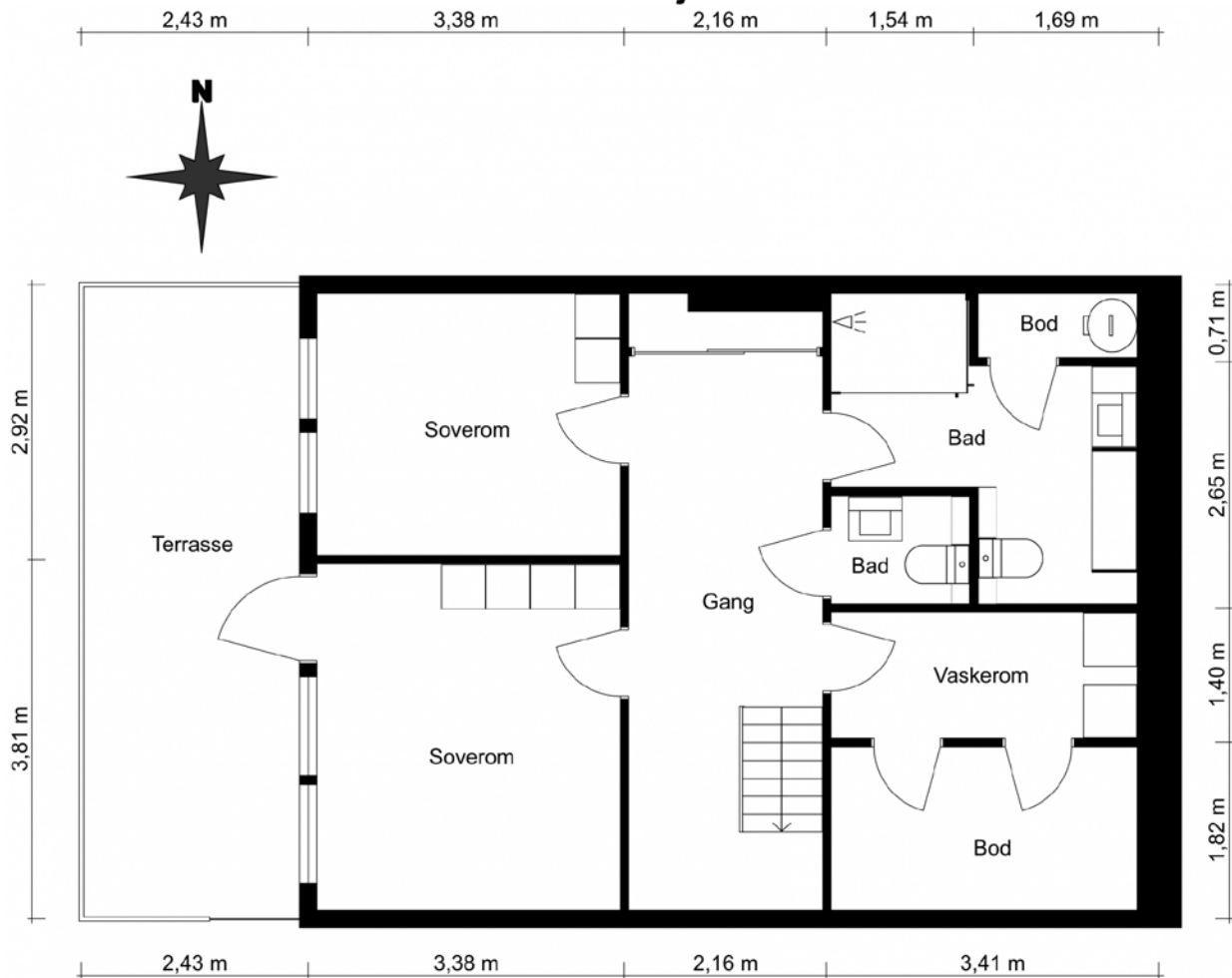

Avvik av mål kan forekomme og er ikke en eksakt tegning av nåværende bruk/utseende eller areal av boligen.

Plantegningen er ikke i målestokk og noe avvik kan forekomme.  
Megler/selger tar ikke ansvar for evt. feil.

# Vedlegg



# Tilstandsrapport

 Rekkehus

 Balderveien 8 A, 1920 SØRUMSAND

 LILLESTRØM kommune

 gnr. 241, bnr. 461

 Andelsnummer 25

## Markedsverdi

### 3 600 000

Sum areal alle bygg: BRA: 136 m<sup>2</sup> BRA-i: 130 m<sup>2</sup>



Befaringsdato: 15.08.2024

Rapportdato: 20.08.2024

Oppdragsnr.: 18925-1580

Referansenummer: HX1050

Autorisert foretak: Nåmo Takst og Rådgivning AS

Vår ref: Vincent Gabriel  
Giorgi



Rapporten kan brukes i inntil ett år etter befaringsdatoen, og kan ikke gjenbrukes ved flere boligsalg i denne perioden. For eiendomsoverdragelser fra 1.1.2024, må selger sørge for at areal i rapporten er oppdatert og følger ny bransjestandard for areal. Skjer det endringer, oppstår skader også videre på boligen, bør du som selger be om oppdatert rapport.

## Norsk takst

Norsk takst er bransjeorganisasjonen for landets bygningssakkyndige og takstforetak, med om lag 1400 sertifiserte medlemmer fordelt på omtrent 1000 bedrifter. I boligomsetningen regnes takstrapportene som et helt avgjørende element i den informasjonen som gjøres tilgjengelig for kjøper. Årlig leverer medlemmene rundt 120.000 slike takster. Det gir unik oversikt over norske boliger, og bidrar til at alle oppdrag kan utføres med utgangspunkt i erfaringsbasert kvalitet.



Det stilles høye krav til utdanning, sertifisering og yrkesetikk. Norsk takst er opptatt av at boligomsetningen skal være trygg, og legger vekt på å opptre uavhengig av andre bransjeaktører. Bygningssakkyndige fakturerer sine tjenester uten hensyn til hvilken pris som oppnås, og skal heller ikke på annen måte ha noen egeninteresse knyttet til handelen.

Uavhengighet og god fagkunnskap har over tid bygget troverdighet og tillit. Både selger og kjøper skal kunne stole på bygningssakkyndiges vurderinger. For tilfeller der det likevel skulle oppstå misnøye med utført arbeid, har vi sammen med Forbrukerrådet etablert en klagenemnd.

Norsk takst har en sentral rolle i utviklingen av norske standarder, regler og profesjonsprinsipper, og representerer bransjen i alle relevante internasjonale fora. Dette sikrer at norske bygningssakkyndige tidlig kan tilpasse seg krav og bransjetrender fra utlandet, samtidig som takseringsfaget får en norsk stemme på verdensbasis. Organisasjonen bidrar i næringspolitisk sammenheng, og har vært en pådriver for å sikre at lover og regler gir trygghet for forbrukerne i boligomsetningen.

## NÅMO TAKST OG RÅDGIVNING AS

Nåmo Takst og Rådgivning AS er et lite selskap, bestående av spisskompetente takseringskonsulenter internt og eksternt. Tar oppdrag i Oslo, Romerike og Innlandet, og kan bistå både private og offentlige med våre tjenester. Har drevet i over 20 år innen bransjen. Bred erfaring og gode referanser. Nåmo Takst og Rådgivning AS driver hovedsakelig med tilstandsrapporter og verddivurdering, samt byggmessige skader på konstruksjoner.



### Rapportansvarlig

Øyvind Nåmo Rønning  
Uavhengig Takstingeniør  
oyvind@namotakst.no  
909 91 556



# Dette trenger du å vite om tilstandsrapporten



## Hva er en tilstandsrapport?

En tilstandsrapport beskriver synlige skader/avvik eller tegn på skader/avvik på boligen. Rapporten fremhever vanligvis ikke positive egenskaper ved boligen.



## Hva vurderer en bygningsakkyndig?

Den bygningsakkyndige vurderer boligen ut fra hva man kan forvente av en bygning av samme alder og type. Vurderingen gjøres som regel mot hvordan det var vanlig å bygge og regler som gjaldt da boligen ble oppført (søknadstidspunktet). Forhold som er vanlige for bygningens alder, slik som slitasje etter normal bruk regnes ikke som avvik.



## Hva inneholder tilstandsrapporten?

Den bygningsakkyndige undersøker rom og bygningsdeler slik det kommer frem av [Forskrift til avhendingsloven](#). Tilstandsrapporten inneholder bare avvik som den bygningsakkyndige kan se eller kontrollere med enkle hjelpemidler. Det gjøres ikke nærmere undersøkelser slik som åpning av vegger eller andre bygningsdeler. I vegg mot våtrom og rom under terreng kan det borres et hull for å gjøre enkle undersøkelser slik som fuktøk.

## Når du kjøper en brukt bolig

Når du kjøper en brukt bolig, er det viktig å være oppmerksom på at dette ikke kan sammenlignes med å kjøpe en ny bolig. Måten boligen ble bygget på kan være annerledes enn i dag. Bygninger svekkes over tid, og utsettes for slitasje blant annet på grunn av bruk og vær og vind. Mange boliger fornyes helt eller delvis, noen i flere omganger, eller det oppføres tilbygg. Særlig for boliger som er pusset opp eller endret, er det viktig å merke seg at fornyelse av overflater ikke nødvendigvis betyr at bygningsdeler under er forbedret.

## Vurdering mot byggeår

Den bygningsakkyndige vil vurdere boligen mot hvordan det var vanlig å bygge og regler som gjaldt da bygningen ble oppført (søknadstidspunktet). Den bygningsakkyndige ser etter avvik som har betydning for og som reduserer boligens funksjon og verdi, og som kommer frem av Forskrift til avhendingslova. Noen rom og bygningsdeler slik som bad og vaskerom, og forhold som gjelder sikkerhet mot brann, rekkverk og trapper osv., vil den bygningsakkyndige vurdere mot dagens regelverk. Etter dagens regelverk vil disse kunne få en tilstandsgrad 2 eller 3 uten at det nødvendigvis er krav om at avviket må utbedres.

## Tilstandsrapporten beskriver ikke hele boligen

**BYGNINGSSAKKYNDIGE SER FOR EKSEMPEL IKKE PÅ (MED MINDRE BYGNINGSDELEN ER NEVNT I RAPPORTEN)**

- vanlig slitasje og normal vedlikeholdstilstand
- bagatellmessige forhold som ikke påvirker bygningens bruk eller verdi vesentlig
- etasjeskillere
- tilleggsbygg slik som garasje, bod, anneks, naust også videre
- utvendige trapper
- støttemurer
- skjulte installasjoner
- installasjoner utenfor bygningen
- full funksjonstesting av el- og VVS-installasjoner
- geologiske forhold og bygningens plassering på grunnen
- bygningens planløsning
- bygningens innredning
- løspore slik som hvitevarer
- utendørs svømmebasseng og pumpeanlegg
- bygningens estetikk og arkitektur
- bygningens lovlighet (bortsett fra bruksendringer, brannceller og forhold som åpenbart kan påvirke helse, miljø og sikkerhet)
- fellesarealer (med mindre boligeier har vedlikeholdsplikt for fellesarealer og dette er kjent for bygningsakkyndig, eller fellesarealet har en særlig tilknytning til boligen).

© iVerdi 2023 © Norsk takst 2023

Malen til denne rapporten, inkludert standardtekstene fra Norsk takst, er vernet etter åndsverkloven og kan kun benyttes av medlemsforetakene i Norsk takst og av takstingeniører som er sertifisert i slikt foretak, samt av kunder hos iVerdi og studenter hos NEAK. For andre aktører er eksemplarframstilling av malen og standardtekster, som utskrift og annen kopiering til bruk som grunnlag for tilsvarende rapporter, bare tillatt når det er hjemlet i lov (kopiering til privat bruk, sitat o.l.) eller avtale med Norsk Takst ([Forside](#)) eller iVerdi ([Hjem-iVerdi](#)).

Utnyttelse i strid med lov eller avtale kan medføre erstatnings- og straffeansvar.

# Dette trenger du å vite om tilstandsrapporten

## Tilstanden vurderes med ulike tilstandsgrader

Tilstanden gir uttrykk for en gitt forventet tilstand, blant annet vurdert ut fra alder og normal bruk. Ved Tilstandsgrad 0 (TG0) og Tilstandsgrad 1 (TG1) gir den bygningsakkyndige normalt ingen begrunnelse for valg av tilstandsgrad. Grunnen er at bygningen eller bygningsdelen da bare har normal slitasje. Ved skjulte konstruksjoner kan alder alene avgjøre tilstandsgrad. Når bygningsakkyndige anbefaler tiltak, for eksempel utbedringer, må brukeren av rapporten vurdere om tiltakene er nødvendige og lønnsomme.

Når den bygningsakkyndige velger tilstandsgrad, baseres vurderingen på faste kriterier som følger av gjeldende bransjestandard for Teknisk tilstandsanalyse ved omsetning av bolig og Forskrift til avhendingslova.



### TILSTANDSGRAD 0, TG0: INGEN AVVIK

Bygningsdelen skal være tilnærmet ny, ikke vise tegn på slitasje og det skal være lagt frem dokumentasjon på faglig god utførelse. Det er ingen merknader til delen.



### TILSTANDSGRAD 1, TG1: MINDRE AVVIK

Bygningsdelen skal bare ha normal slitasje, og strakstiltak skal ikke anses som nødvendig. Graden kan også brukes når delen er ny, men der dokumentasjon på faglig god utførelse mangler.



### TILSTANDSGRAD 2, TG2: VESENTLIGE AVVIK OG MINDRE AVVIK SOM ETTER NS 3600 GIR TG 2

Bygningsdelen skal enten ha feil utførelse, en skade eller symptomer på skade, sterk slitasje eller nedsatt funksjon. Graden gis når bygningsdelen trenger vedlikehold eller tiltak i nær fremtid. Graden skal også brukes når delen er gammel og det er grunn til å varsle om faren for skader på grunn av alderen, eller når det er grunn til å overvåke delen spesielt på grunn av fare for større skader eller følgeskader.

Ved avvik som ikke krever umiddelbare tiltak (ingen umiddelbar kostnad) så blir TG2 markert med en lysere farge.



### TILSTANDSGRAD 3, TG3: STORE ELLER ALVORLIGE AVVIK

Denne tilstandsgraden brukes ved kraftige tegn på forhold som man må regne med trenger utbedring straks eller innen kort tid. Det er påvist funksjonssvikt eller sammenbrudd.



### IKKE UNDERSØKT/IKKE TILGJENGELIG FOR UNDERSØKELSE

Det kan være avvik/skader som ikke er avdekket.

## Hva er et anslag på utbedringskostnad?

Hva det vil koste å utbedre rom eller bygningsdeler, er et forsiktig anslag basert på nåværende kvalitet, registrert avvik og angitte tiltak i rapporten. Anslaget er gitt på generelt grunnlag og må ikke forveksles med et pristilbud fra en håndverker. Det kan foreligge avvik og tiltak som ikke kommer frem av rapporten. Utbedringskostnad avhenger blant annet av personlige valg av og markedspris på materialer og tjenesteyter.

I rapporten skal det settes anslag for utbedringskostnad for TG3, og slikt anslag kan også gis ved TG2.



Ingen umiddelbare kostnader



Tiltak under kr 10 000



Tiltak mellom kr 10 000 - 50 000



Tiltak mellom kr 50 000 - 100 000



Tiltak mellom kr 100 000 - 300 000



Tiltak over kr 300 000

## Beskrivelse av eiendommen

Leilighet i rekke over 2 etasjer. Bindingsverk i tre med utvendig trekledning. Etasjeskille i tre. Flatt tak tekket med papp. Betong grunnmur.

Leiligheten er bygget 1973 og bygget etter forskrift fra 1969. Konstruksjoner anses i hovedsak å ha tiltenkt funksjon i henhold til alder og nevnte betraktninger.

Det gjøres oppmerksom på at rapporten må leses i sin helhet da de fleste bygningskonstruksjoner har en sammenheng med hverandre.

### Rekkehus - Byggeår: 1973

#### UTVENDIG

[Gå til side](#)

Bygningen har malte trevinduer med 2-lags glass fra 2008 og 1997.

Bygningen har malt hovedytterdør med kodelås.

Bygningen har skyvebalkongdør i malt tre.

Malt terrassedør i tre med 2-lags isolasjonsglass fra 2008.

Balkong utgang fra stue i 1 etasje og terrasseplattning utgang fra soverom i underetasjen.

#### INNVENDIG

[Gå til side](#)

Innvendig er det gulv av laminat og fliser.

Veggene har trepanel og malte flater. Innvendige tak har malte flater, trepanel og himlingsplater.

Etasjeskiller er av trebjelkelag.

Det er ikke foretatt radonmålinger og bygget er heller ikke utført med radonsperre.

Boligen har mursteinspipe og vedovn.

Gulvet har laminat. Veggene har betong/mur og plater. Hulltaking er ikke foretatt da det ikke er fysisk mulig pga tilliggende konstruksjoner. Vegg som ligger under terreng er fritt eksponert mur.

Boligen har lakkert tretrapp.

Malte profilerte innedører.

#### VÅTROM

[Gå til side](#)

#### Bad

Aktuell byggeforskrift er teknisk forskrift 2010.

Dokumentasjon: ingen dokumentasjon.

Veggene har fliser. Taket er malt med downlights.

Gulvet er flislagt. Rommet har elektriske varmekabler. Fall mot sluk er målt til 30 mm underkant terskel. Etablert nedsenket dusjnise. Det kan forekomme at noe vann ligger igjen med tanke på at det er lagt rullestein inne på gulvet i dusjnisen.

Det er plastsluk og smøremembran med ukjent utførelse.

Rommet har Kvik innredning med toppmontert servant, veggmontert toalett og nedsenket dusjnise med dusjvegg i herdet glass. Innebygget dusjarmatur og dusjhode.

Det er mekanisk avtrekk.

Hulltaking er foretatt uten å påvise unormale forhold. Hulltaking er foretatt ved/i Gang .

Fuktkvotemåling (vekt%) i konstruksjonen ble målt til 6.

#### Vaskerom

Aktuell byggeforskrift er byggeforskrifter fra før 1997. Dokumentasjon: ingen dokumentasjon. Det er malt betonggulv og malt panel på vegger.

Narurlig ventilasjon. plastsluk i gulv.

Opplegg,for,vaskemaskin.

Hulltaking er foretatt uten å påvise unormale forhold. Hulltaking er foretatt ved/i Vaskerom.

Fuktkvotemåling (vekt%) i konstruksjonen ble målt til 7.

[Gå til side](#)

#### KJØKKEN

Kjøkkenet har HTH innredning med glatte fronter.

Benkeplaten er av laminat. Stål benkebeslag. Det er integrert kjølfrysenskap. Oppvaskmaskin og komfyr.

Det er etablert alarm for vannlekkasje i kjøkkenbenk. Hvitevarer har ikke vurdert tilstand. Det er kjøkkenventilator med avtrekk ut.

[Gå til side](#)

#### SPESIALROM

Toalettrom med malte flater og fliser på vegger.

Fliser på gulv. Vegghengt toalett med innebygget sistrene. Servant med underskap. Speil og belysning.

[Gå til side](#)

#### TEKNISKE INSTALLASJONER

## Beskrivelse av eiendommen

Innvendige vannledninger er av kobber med plastkappe.

Innvendige vannledninger er av plast (rør i rør).

Det er besiktiget i rørskap. Rør er lagt nye i forbindelse med bad i underetasjen.

Det er avløpsrør av plast.

Boligen har naturlig ventilasjon.

Det er installert varmepumpe.

Varmtvannstanken er på ca. 200 liter.

Sikringssskap med automatsikringer. Skap plassert i trappegang i underetasjen. Dette er en forenklet kontroll begrenset til de spørsmål og undersøkelser som forskrift til avhendingslova (tryggere bolighandel) § 2-18 inneholder. Dette kan ikke sammenlignes med en kontroll utført av offentlig myndighet (Det lokale eltilsyn) eller registrert elektrovirksomhet, og en bygnings sakkyndig har verken kompetanse eller lov til å foreta en slik kontroll. Tilstandsgraden er vurdert ut fra den forenklede og begrensede kontrollen som forskriften inneholder på nivå 1.

El-anlegget kan ha skjulte feil og mangler som en slik forenklet undersøkelse ikke vil avdekke. Vær derfor oppmerksom på denne risikoen, og søk videre veiledning eller få en fullstendig kontroll utført av registrert elektrovirksomhet.

Antatt normal levetid for el-anlegg 20 - 40 år.

Det er etablert røykvarsler og brannslukningsapparat.

### Markedsvurdering

Totalt Bruksareal	136 m <sup>2</sup>
Totalt Bruksareal for hoveddel	136 m <sup>2</sup>
Totalpris	3 900 000

### Arealer

[Gå til side](#)

### Befaring - og eiendomsopplysninger

[Gå til side](#)

Tomteverdi og teknisk verdi bygninger 3 900 000

### Forutsetninger og vedlegg

[Gå til side](#)

### Lovlighet

[Gå til side](#)

### Rekkøhus

- Det foreligger godkjente og byggemeldte tegninger, men det er avvik fra disse.

Bad og vaskerom i underetasjen er slått sammen til ett rom.

# Sammendrag av boligens tilstand

## Fordeling av tilstandsgrader

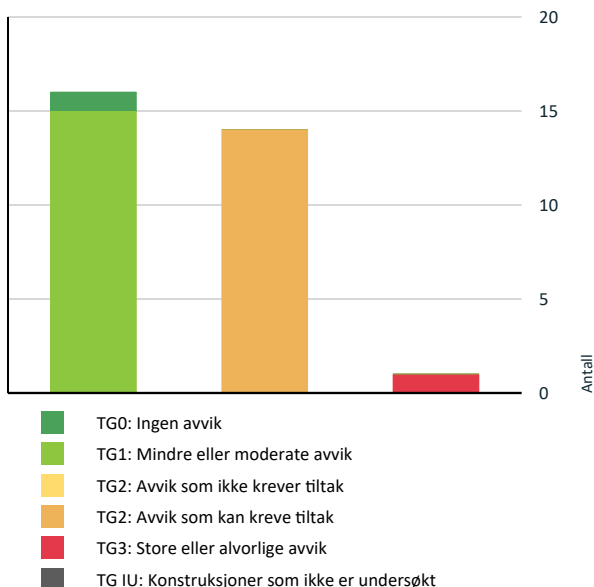

Vil du vite mer om tilstandsgrader? Se side 4.

## Anslag på utbedringskostnad

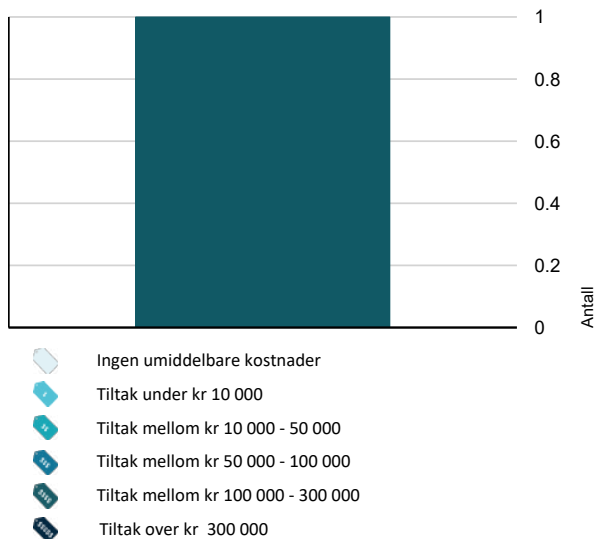

Hva er anslag på utbedringskostnad? Se side 4.

## Spesielt for dette oppdraget/rapporten

Oppsatte prisestimater i rapporten er et ca. anslag for hva som kan forventes av utbedringskostnader på gjeldene bygningsdel. Prisestimatet er ikke endelig, der kostnader for utbedringer kan variere ved videre avdekning av konstruksjoner, materialvalg og prisforskjeller mellom firmaer. Det oppfordres med dette å innhente pris fra 2 til 3 aktører for faktisk kostnad på ønsket utbedringer. Der det er gitt TG 2 og ikke et prisestimat anbefales å innhente et anbud for fremtidig vedlikeholdskostnad.

Etter avtale kan tilstandsanalysen utvides til også å omfatte tilleggsundersøkelser utover minimumskravet i forskriften for bygninger som for eksempel, garasje og uthus. Dette er ikke avtalt for dette oppdraget og kun gjort en enkel vurdering og generell beskrivelse av bygget. Videre undersøkelser tilfaller ny eier. Hvitevarer har ikke vurdert tilstand. Felles bygningsmasse for sameie/borettslag er ikke vurdert.

## Oppsummering av avvik

Vil du vite mer? Se på rommet eller bygningsdelen senere i rapporten.

## Rekkehus

### TG 3 STORE ELLER ALVORLIGE AVVIK

! Våtrom > Underetasje > Vaskerom > Generell [Gå til side](#)

### TG 2 AVVIK SOM KAN KREVE TILTAK

! Utvendig > Dører [Gå til side](#)

! Utvendig > Balkonger, terrasser og rom under balkonger [Gå til side](#)

! Innvendig > Overflater [Gå til side](#)

! Innvendig > Etasjeskille/gulv mot grunn [Gå til side](#)

! Innvendig > Radon [Gå til side](#)

! Innvendig > Pipe og ildsted [Gå til side](#)

! Innvendig > Innvendige trapper [Gå til side](#)

! Innvendig > Innvendige dører [Gå til side](#)

! Kjøkken > 1. Etasje > Kjøkken > Overflater og innredning [Gå til side](#)

! Spesialrom > Underetasje > Toalettrom > Overflater og konstruksjon [Gå til side](#)

## Sammendrag av boligens tilstand

- ! Tekniske installasjoner > Vannledninger [Gå til side](#)
- ! Tekniske installasjoner > Vannledninger - 2 [Gå til side](#)
- ! Tekniske installasjoner > Varmtvannstank [Gå til side](#)
- ! Tekniske installasjoner > Elektrisk anlegg [Gå til side](#)



# Tilstandsrapport

## REKKEHUS

### Byggeår

1973

### Kommentar

Byggeåret er basert på opplysninger fra eiendomsmatrikkelen.

### Anvendelse

Bebodd av andelshavere

### Standard

Normal standard på bygget ut ifra alder/konstruksjon - jamfør beskrivelse under konstruksjoner.

### Vedlikehold

Bygget er jevnlig vedlikeholdt.

## UTVENDIG

### TG 1 Vinduer

Bygningen har malte trevinduer med 2-lags glass fra 2008 og 1997.

### TG 2 Dører

Bygningen har malt hovedytterdør med kodelås.

Årstall: 2004

Kilde: Produksjonsår på produkt

#### Vurdering av avvik:

- Det er påvist utetthet/åpning mellom dørblad og dørkarm. Dvs. at kald trekk kan oppstå.

Det synlig noe utetthet nede i høyere hjørne.

#### Konsekvens/tiltak

- Dører må justeres.

Dør må justeres for at klemlist skal holde tett for luftlekkasje.



### TG 1 Dører - 2

Bygningen har skyvebalkongdør i malt tre.

Årstall: 2022

Kilde: Produksjonsår på produkt

### TG 1 Dører - 3

Malt terrassedør i tre med 2-lags isolasjonsglass fra 2008.

# Tilstandsrapport

## TG 2 Balkonger, terrasser og rom under balkonger

Balkong utgang fra stue i 1 etasje og terrasseplattning utgang fra soverom i underetasjen.

### Vurdering av avvik:

- Rekkverket er for lavt i forhold til dagens krav til rekkverkshøyder.

Balkong har for lav rekkverkshøyde ut fra dagens forskriftskrav.

### Konsekvens/tiltak

- Det er ikke krav om utbedring av rekkverkshøyde opp til dagens forskriftskrav.

## INNSENDIG

## TG 2 Overflater

Innvendig er det gulv av laminat og fliser. Veggene har trepanel og malte flater. Innvendige tak har malte flater, trepanel og himlingsplater.

### Vurdering av avvik:

- Overflater har en del slitasjegrad utover det en kan forvente.

Noe slitasje av malte overflater ble registrert.

### Konsekvens/tiltak

- Andre tiltak:

Overflater anses å ha tiltenkt funksjon. Noe oppgradering av overflater må regnes med for å lukke avvik.

## TG 2 Etasjeskille/gulv mot grunn

Etasjeskiller er av trebjelkelag.

### Vurdering av avvik:

- Målt høydeforskjell på over 15 mm gjennom hele rommet. Tilstandsgrad 2 gis med bakgrunn i standardens krav til godkjente måleavvik.

### Konsekvens/tiltak

- For å få tilstandsgrad 0 eller 1 må høydeforskjeller rettes opp. Det vil imidlertid sjelden være økonomisk rasjonelt som et enkeltstående tiltak i en bolig som dette. Dersom boligen en gang skal renoveres, kan man vurdere slike tiltak.

## TG 2 Radon

Det er ikke foretatt radonmålinger og bygget er heller ikke utført med radonsperre.

### Vurdering av avvik:

- Det er ikke foretatt radonmålinger, og bygget er heller ikke utført med radonsperre.

### Konsekvens/tiltak

- Det bør gjennomføres radonmålinger.

## TG 2 Pipe og ildsted

Boligen har mursteinspipe og vedovn.

### Vurdering av avvik:

- Ildfast plate mangler på gulvet under sotluke/feieluke på pipe.

# Tilstandsrapport

## Konsekvens/tiltak

- Det anbefales å montere ildfast plate under luker på pipe.



## TG 1 Rom Under Terreng

*Punktet må sees i sammenheng med 'Drenering'*

Gulvet har laminat. Veggene har betong/mur og plater. Hulltaking er ikke foretatt da det ikke er fysisk mulig pga tilliggende konstruksjoner. Vegg som ligger under terreng er fritt eksponert mur.

## TG 2 Innvendige trapper

Boligen har lakkert tretrapp.

### Vurdering av avvik:

- Åpninger i rekkverk er større enn dagens forskriftskrav til rekkverk i trapper.
- Åpninger mellom trinn i innvendig trapp er større enn dagens forskriftskrav.
- Det mangler håndløper på vegg i trappeløpet.

### Konsekvens/tiltak

- Andre tiltak:

Trapp anses å ha tiltenkt funksjon. Håndløper bør monteres. Alle avvik må utbedres for å lukke avvikene, med tanke på krav ut fra dagens sikkerhet.



## TG 2 Innvendige dører

Malte profilerte innedører.

### Vurdering av avvik:

- Enkelte av innvendige dører har en del slitasje.

# Tilstandsrapport

## Konsekvens/tiltak

- Lokal utbedring må påregnes.

## VÅTROM

### UNDERETASJE > BAD

#### Generell

Aktuell byggeforskrift er teknisk forskrift 2010. Vurderingen er gjort ut fra tekniske forskrifter i perioden 1997-2010. Det er ingen dokumentasjon lagt frem for utførelsen av badet.

Årstall: 2013

Kilde: Eier

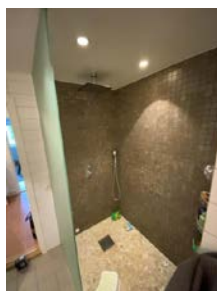

### UNDERETASJE > BAD

#### TG 1 Overflater vegger og himling

Veggene har fliser. Taket er malt med downlights.

Årstall: 2013

Kilde: Eier

### UNDERETASJE > BAD

#### TG 1 Overflater Gulv

Gulvet er flislagt. Rommet har elektriske varmekabler. Fall mot sluk er målt til 30 mm underkant terskel. Etablert nedsenket dusjnisse. Det kan forekomme at noe vann ligger igjen med tanke på at det er lagt rullestein inne på gulvet i dusjnissen.

Årstall: 2013

Kilde: Eier

### UNDERETASJE > BAD

#### TG 1 Sluk, membran og tettesjikt

Det er plastsluk og smøremembran med ukjent utførelse.

Årstall: 2013

Kilde: Eier

# Tilstandsrapport



## UNDERETASJE > BAD

### TG 1 Sanitærutstyr og innredning

Rommet har Kvik innredning med toppmontert servant, veggmontert toalett og nedsenket dusjnise med dusjvegg i herdet glass. Innebygget dusjarmatur og dusjhode.

Årstall: 2013

Kilde: Eier

## UNDERETASJE > BAD

### TG 1 Ventilasjon

Det er mekanisk avtrekk.

Årstall: 2013

Kilde: Eier

## UNDERETASJE > BAD

### TG 1 Tilliggende konstruksjoner våtrom

Hulltaking er foretatt uten å påvise unormale forhold. Hulltaking er foretatt ved/i Gang . Fuktkvotemåling (vekt%) i konstruksjonen ble målt til 6.

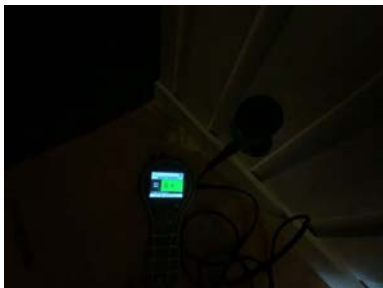

## UNDERETASJE > VASKEROM

### TG 3 Generell

Aktuell byggeforskrift er byggeforskrifter fra før 1997. Dokumentasjon: ingen dokumentasjon. Det er malt betonggulv og malt panel på vegger. Narurlig ventilasjon. plastsluk i gulv. Opplegg,for,vaskemaskin.

#### Vurdering av avvik:

- Våtrommet må oppgraderes for å tåle normal bruk etter dagens krav.

# Tilstandsrapport

En må forvente generell oppgradering av våtrommets tettesjikt/membran for at våtrommet skal tåle en normal bruk etter dagens krav (tett våtsone). En samlet TG 3 for rommet er satt med bakgrunn i alder og manglende tetthet i våtsonen på rommet. Det er ikke behov for å gjennomføre en detaljert tilstandsanalyse, etter standardens krav.

## Konsekvens/tiltak

- Våtrommet må totalrenoveres. Alle forhold med tettesjikt, våtsone, sluk m.m. må dokumenteres.

Vaskerommet anses å fungere som tiltenkt ut fra datidens krav. Tg er gitt med tanke på dagens forskrift og krav til vurdering for våtrom. Rommet må renoveres ut fra dagens krav for å lukke avviket.

**Kostnadsestimat: 100 000 - 300 000**

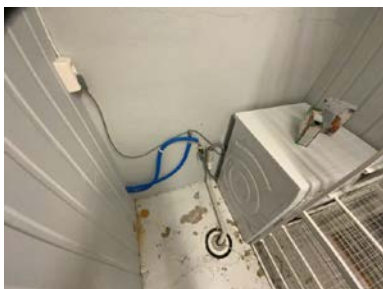

## UNDERETASJE > VASKEROM

### TG 1 Tilliggende konstruksjoner våtrom

Hulltaking er foretatt uten å påvise unormale forhold. Hulltaking er foretatt ved/i Vaskerom. Fuktkvotemåling (vekt%) i konstruksjonen ble målt til 7.

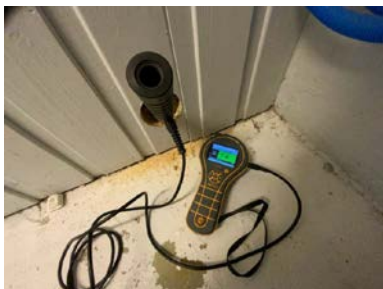

## KJØKKEN

### 1. ETASJE > KJØKKEN

#### TG 2 Overflater og innredning

Kjøkkenet har HTH innredning med glatte fronter. Benkeplaten er av laminat. Stål benkebeslag. Det er integrert kjøl/fryseskap. Oppvaskmaskin og komfyr. Det er etablert alarm for vannlekkasje i kjøkkenbenk. Hvitevarer har ikke vurdert tilstand.

**Årstall:** 2007

**Kilde:** Eier

#### Vurdering av avvik:

- Det er påvist skader på overflater/kjøkkeninnredning utover normal slitasjegrad.

Det er synlig fuktskade på benkeplaten ved oppvaskbenk.

#### Konsekvens/tiltak

- Det er ikke behov for utbedringstiltak.

Benk for denne delen av kjøkkenet må skiftes for å lukke avviket.

# Tilstandsrapport

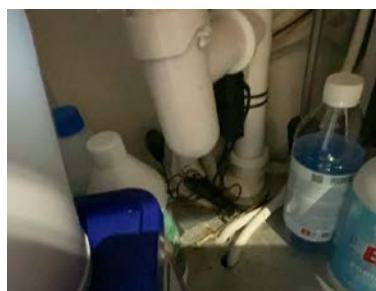

## 1. ETASJE > KJØKKEN

### TG 1 Avtrekk

Det er kjøkkenventilator med avtrekk ut.

Årstall: 2007

Kilde: Eier

## SPESIALROM

### UNDERETASJE > TOALETROM

### TG 2 Overflater og konstruksjon

Toalettrom med malte flater og fliser på vegger. Fliser på gulv. Vegghengt toalett med innebygget sistrene. Servant med underskap. Speil og belysning.

#### Vurdering av avvik:

- Toalettrom har kun naturlig avtrekk fra rommet, NS 3600 krever mekanisk avtrekk for å kunne gi TG 0/1.

#### Konsekvens/tiltak

- Mekanisk avtrekk bør etableres på toalettrom.



# Tilstandsrapport

## TEKNISKE INSTALLASJONER

### TG 2 Vannledninger

Innvendige vannledninger er av kobber med plastkappe.

#### Vurdering av avvik:

- Mer enn halvparten av forventet brukstid er passert på innvendige vannledninger.

#### Konsekvens/tiltak

- Tidspunkt for utskiftning av vannledninger nærmer seg.

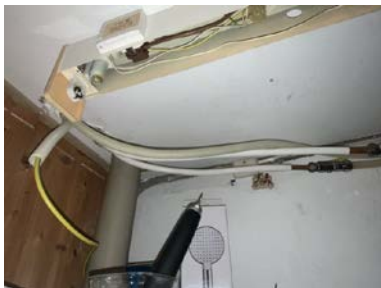

### TG 2 Vannledninger - 2

Innvendige vannledninger er av plast (rør i rør). Det er besiktiget i rørskap. Rør er lagt nye i forbindelse med bad i underetasjen.

Årstall: 2013

Kilde: Eier

#### Vurdering av avvik:

- Det mangler tettemuffer i enden av varerør på rør-i-rør-system.

#### Konsekvens/tiltak

- Det må monteres tettemuffer i enden av varerørene.



### TG 1 Avløpsrør

Det er avløpsrør av plast.

### TG 1 Ventilasjon

Boligen har naturlig ventilasjon.



# Tilstandsrapport

## TG 1 Varmesentral

Det er installert varmepumpe.

Årstall: 2021

Kilde: Eier

## TG 2 Varmtvannstank

Varmtvannstanken er på ca. 200 liter.

### Vurdering av avvik:

- Det er ikke påvist tilfredsstillende el-tilkobling av varmtvannstank iht. gjeldende forskrift.

Det er ikke påvist tilfredsstillende el-tilkobling av varmtvannstank ut fra kravet til dagens NS 3600 og derav gjeldende forskrift fra 2017.

### Konsekvens/tiltak

- Det bør etableres tilfredsstillende el-tilkobling etter gjeldende forskrift.

Gjeldende forskrift er etter dagens krav og Norsk standard 3600. Tanke på brannsikkerhet og varmegang i elektrisk kobling.



## TG 2 Elektrisk anlegg

*Dette er en forenklet kontroll begrenset til de spørsmål og undersøkelser som forskrift til avhendingslova (tryggere bolighandel) § 2-18 inneholder. Dette kan ikke sammenlignes med en kontroll utført av offentlig myndighet (Det lokale eltilsyn) eller registrert elektrovirksomhet, og en bygningssakkyndig har verken kompetanse eller lov til å foreta en slik kontroll.*

*Tilstandsgraden er vurdert ut fra den forenklete og begrensede kontrollen som forskriften inneholder. El-anlegget kan ha feil og mangler som en slik forenklet undersøkelse ikke vil avdekke. Vær derfor oppmerksom på denne risikoen, og søk videre veiledning eller få en fullstendig kontroll utført av registrert elektrovirksomhet.*

Sikringsskap med automatsikringer. Skap plassert i trappegang i underetasjen. Dette er en forenklet kontroll begrenset til de spørsmål og undersøkelser som forskrift til avhendingslova (tryggere bolighandel) § 2-18 inneholder. Dette kan ikke sammenlignes med en kontroll utført av offentlig myndighet (Det lokale eltilsyn) eller registrert elektrovirksomhet, og en bygningssakkyndig har verken kompetanse eller lov til å foreta en slik kontroll. Tilstandsgraden er vurdert ut fra den forenklete og begrensede kontrollen som forskriften inneholder på nivå 1. El-anlegget kan ha skjulte feil og mangler som en slik forenklet undersøkelse ikke vil avdekke. Vær derfor oppmerksom på denne risikoen, og søk videre veiledning eller få en fullstendig kontroll utført av registrert elektrovirksomhet.

Antatt normal levetid for el-anlegg 20 - 40 år.

1. Foreligger det eltilsynsrapport de siste 5 år, og det er ikke foretatt arbeid på anlegget etter denne, utenom retting av eventuelle avvik i eltilsynsrapport (dvs en el-tilsynsrapport uten avvik)?

Nei

### Spørsmål til eier

2. Når ble det elektriske anlegget installert eller sist gang totalt rehabilitert (årstall)? Med totalt rehabilitert menes fullstendig utskiftet anlegg fra

# Tilstandsrapport

inntakssikring og videre.

1973

3. Er alle elektriske arbeider/anlegg i boligen utført av en registrert elektroinstallasjonsvirksomhet?

Ja

4. Er det elektriske anlegget utført eller er det foretatt tilleggsarbeider på det elektriske anlegget etter 1.1.1999?

Ja Det er fremvist samsvarserklæring for arbeide som er gjort på bad og varmepumpe.

Eksisterer det samsvarserklæring?

Ja

5. Foreligger det kontrollrapport fra offentlig myndighet – Det Lokale Eltilsyn (DLE) eller eventuelt andre tilsvarende kontrollinstanser med avvik som ikke er utbedret eller kontrollen er over 5 år?

Nei

6. Forekommer det ofte at sikringene løses ut?

Nei

7. Har det vært brann, branntilløp eller varmgang (for eksempel termiske skader på deksler, kontaktpunkter eller lignende) i boligens elektriske anlegg?

Nei

## Generelt om anlegget

8. Er det tegn til at det har vært termiske skader (tegn på varmgang) på kabler, brytere, downlights, stikkontakter og elektrisk utstyr? Sjekk samtidig tilstanden på elektrisk tilkobling av varmtvannsbereder, jamfør eget punkt under varmtvannstank

Nei

9. Er der synlig defekter på kabler eller er disse ikke tilstrekkelig festet?

Nei

## Inntak og sikringskap

10. Er det tegn på at kabelinnføringer og hull i inntak og sikringskap ikke er tette, så langt dette er mulig å sjekke uten å fjerne kapslinger?

Nei

11. Finnes det kursfortegnelse, og er den i samsvar med antall sikringer?

Ja

12. Foreta en helhetsvurdering av det elektriske anlegget, dets alder, allmenne tilstand og fare for liv og helse. Bør det elektriske anlegget ha en utvidet el-kontroll?

Ja Samsvarserklæringer er fremlagt av eier på bad og varmepumpe. Det er ikke fremvist erklæring for arbeide for kjøkkenet.

## Generell kommentar

Det anbefales alltid en gjennomgang av anlegget med tanke på anleggets alder og det ikke foreligger kunnskap om anlegget. Med bakgrunn i NS3600 kreves det utført el-kontroll av fagperson for å få TG1 på anlegget. TG2 gis som følge av manglende dokumentasjon/manglende el-kontroll.



## TG 0 Branntekniske forhold

# Tilstandsrapport

*Dette er en forenklet kontroll begrenset til de spørsmål som fremkommer under. Tilstandsgraden er basert på retningslinjer til disse spørsmålene i bransjestandarden NS3600. Dette kan ikke sammenlignes med en fullstendig kontroll av branntekniske forhold av offentlig myndighet, eller en vurdering av boligens branntekniske forhold eller prosjektering fra en rådgiver med spesialkompetanse. En bygningsakkyndig har verken kompetanse til å gi slik veiledning eller lov til å foreta en slik kontroll.*

*Tilstandsgraden er vurdert ut fra den forenklete og begrensede kontrollen. Det kan være feil og mangler om branntekniske forhold som en slik forenklet undersøkelse ikke vil avdekke. Vær derfor oppmerksom på denne risikoen, og søk videre veiledning eller rådgivning.*

Det er etablert røykvarsler og brannslukningsapparat.

1. Er det mangler for brannslukningsutstyr i boligen iht. forskriftskrav på søknadstidspunktet, men minst Byggeforskrift 1985?  
**Nei**
2. Er det skader på brannslukkingsutstyr eller er apparatet eldre enn 10 år?  
**Nei**
3. Er det mangler på røykvarsler i boligen iht. forskriftskrav på søknadstidspunktet, men minst Byggeforskrift 1985?  
**Nei**
4. Er det skader på røykvarslere?  
**Nei**

# Konklusjon og markedsvurdering

**Formål med takseringen:** Salg

## Hovedbyggets BRA/BRA-i

**136 m<sup>2</sup>/130 m<sup>2</sup>**

*Rekkehus:* Entré, Kjøkken, Stue, 3 Soverom, 4 Bod, Trapperom, Bad, Vaskerom, Toalettrom

*Detaljert oppstilling over areal finnes i rapporten.*

## Markedsverdi

**Kr 3 600 000**

Vurdering av hva verdien er i det åpne eiendomsmarkedet på vurderingstidspunkt. I tilfelle det er andel fellesgjeld/fellesformue, borett, bruksrett eller festet tomt, er det gjort fradrag/tillegg for dette.

*Les mer om markedsverdi på siste side i rapporten.*

## Teknisk verdi andelsbolig

**Kr 3 900 000**

Kostnaden ved å oppføre et tilsvarende bygg i henhold til dagens lovverk, med fradrag for utidsmessighet, elde, vedlikeholds mangler, gjenstående arbeider, tilstandssvekkelser og forskriftsmangler.

*Les mer om teknisk verdi på siste side i rapporten.*

## Markedsverdi uten fradrag

**3 900 000**

Tillegg for andel fellesformue	+	4 560
Frdrag for andel felles gjeld	-	285 966

## Konklusjon markedsverdi

**3 600 000**

## Markedsvurdering

Eiendommen ligger i et område med et velfungerende marked, og omsetningstiden på eiendommene er vanligvis kort. Det er sammenlignet omsetninger for tilsvarende eiendommer i området, som vist nedenfor. Markedsverdien er satt ut fra disse vurderingene.

## Sammenlignbare salg

EIENDOM	SALGSDATO	PRISANT	PRIS	FELLESGJ.	TOTALPRIS	M <sup>2</sup> PRIS
1 Vestbyveien 2A ,1920 SØRUMSAND 103 m <sup>2</sup> 2002 2 sov	27-10-2019	3 650 000	<b>3 600 000</b>	0	3 600 000	<b>34 951</b>
2 Vestbyveien 2F ,1920 SØRUMSAND 107 m <sup>2</sup> 2002 2 sov	08-07-2020	3 590 000	<b>3 590 000</b>	0	3 590 000	<b>33 551</b>
3 Balderveien 10C ,1920 SØRUMSAND 125 m <sup>2</sup> 1971 3 sov	28-09-2020	3 790 000	<b>3 550 000</b>	266 485	3 816 485	<b>30 532</b>
4 Fuglekongestien 22 ,1920 SØRUMSAND 122 m <sup>2</sup> 2003 3 sov	19-04-2020	3 700 000	<b>3 600 000</b>	0	3 600 000	<b>29 508</b>
5 Friggveien 1 ,1920 SØRUMSAND 141 m <sup>2</sup> 1980 3 sov	18-05-2023	4 500 000	<b>4 150 000</b>	0	4 150 000	<b>29 433</b>

### Om sammenlignbare salg

Utvalget er i utgangspunktet basert på likhetskriterier i forhold til den takserte boligen, men merk at det likevel kan være betydelige forskjeller i eksempel byggeår, arealer, soverom, beliggenhet, solforhold, utsyn mm. I tillegg vil det også kunne være store forskjeller i teknisk standard på de sammenlignbare boligene. Utvalget vil også kunne inneholde omsetningspriser som går vesentlig tilbake i tid. De ovennevnte forskjeller vil derfor være vurdert av takstmann og korrigert for i fastsettelsen basert på en skjønnsmessig vurdering av markedsverdi.

## Beregninger

### Årlige kostnader

Fellesutgifter	Kr.	59 928
<b>Sum Årlige kostnader (Avrundet)</b>	<b>Kr.</b>	<b>60 000</b>

### Teknisk verdi bygninger

#### Rekkehus

Normale byggekostnader (utregnet som for nybygg)	Kr.	3 900 000
Fradrag (utidsmessighet, elde, vedlikeholdsmangler, gjenstående arbeider, svekkelser og forskriftsmangler)	Kr.	- 1 250 000
<b>Sum teknisk verdi - Rekkehus</b>	<b>Kr.</b>	<b>2 650 000</b>

#### Sum teknisk verdi bygninger

**Kr. 2 650 000**

### Tomteverdi

Tomteverdi er en beregnet verdi for tomten slik den fremstår på befaringstidspunktet. Tomteverdien består av normal tomtekostnad i det aktuelle området og en vurdert verdi for beliggenhet. Normal tomtekostnad fremkommer ved å beregne teknisk verdi for råtomt, infrastruktur på tomten samt opparbeiding / beplantning, arrondering av terrenget og markedstilpasning for beliggenhet.

Normal tomteverdi	Kr.	100 000
Markedstilpasning for attraktivitet / beliggenhet	Kr.	+ 1 150 000

#### Beregnet tomteverdi

**Kr. 1 250 000**

### Tomteverdi og teknisk verdi bygninger

<b>Tomteverdi og teknisk verdi bygninger for det aktuelle takstobjektet (Avrundet)</b>	<b>Kr.</b>	<b>3 900 000</b>
----------------------------------------------------------------------------------------	------------	------------------

# Arealer, byggetegninger og brannceller

Standard gjeldende fra 01.01.2024

Arealmålinger og arealoppsett er basert på Norsk standard 3940:2023 Areal- og volum-beregninger av bygninger. Arealet gjelder for tidspunktet da boligen ble målt

## Hva er måleverdig areal?

Arealet i rommet må ha minst 1,90 m fri høyde over gulvet og minst bredde på 0,60 m. Et loft med skråtak vil for eksempel bare få registrert målbar areal der høyden er minst 1,90 m og bredden minst 0,60 m. Rommet må ha dør eller luke, og gangbart gulv.

## Hva er bruksareal?

**BRA = BRA-i + BRA-e + BRA-b**

Bruksarealet for bygningen er bruttoarealet minus arealet som opptas av yttervegger.

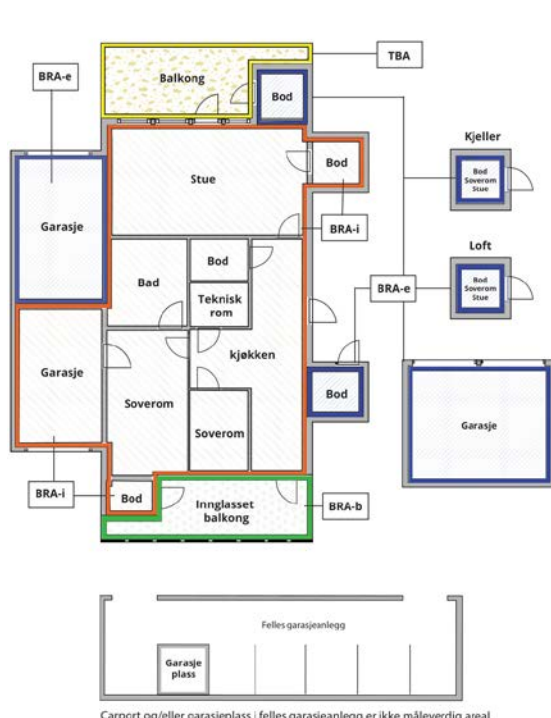

Carport og/eller garasje plass i felles garasjeanlegg er ikke måleverdig areal

Internt bruksareal (BRA-i)	Arealet innenfor boenheten(e)
Eksternt bruksareal (BRA-e)	Arealet av alle rom utenfor boenheten(e) og som tilhører denne, slik som for eksempel boder
Innglasset balkong mv (BRA-b)	Arealet av innglasset balkong, veranda eller altan når denne er tilknyttet boenheten(e)
Terrasse- og balkongareal (TBA)	Arealet av terrasser, åpne balkonger og åpen altan tilknyttet boenheten(e)

Gulvareal (GUA)  
Er sum av BRA (bruksareal) og ALH (areal med lav takhøyde).

Arealet med lav takhøyde (ALH) er ikke måleverdig areal, som skyldes skråtak og lav himlingshøyde.

GUA kan opplyses i markedsføring der det er aktuelt for den konkrete boligen og kun sammen med BRA-i, for eksempel der gulvflaten har en verdi og har funksjon ved møblering og bruk av rommene. Ikke innredet areal som kaldloft, måles og oppgis normalt ikke.

## Arealet kan ikke alltid fastsettes nøyaktig

Areal kan være komplisert eller umulig å måle opp nøyaktig fordi det er vanskelig å fastslå tykkelsen på innervegger, skjelheter i og utforming av bygningskonstruksjoner som karnapp, buer og vinkler som ikke er rette, åpne rom over flere etasjer og så videre.

Eiendommens markedsverdi kan ikke baseres på en matematisk beregning basert på antall kvadratmeter opplyst i rapporten. Opplysninger om areal kan altså ikke alene benyttes for å beregne eiendommens verdi.

## Den bygningssakkyndige kan avdekke eventuelle bruksendringer og avvik i branncelleinndeling

Den bygningssakkyndige ser på byggetegninger hvis de er tilgjengelige og dette er en del av oppdraget, og vurderer bruken av boligen opp mot tegningene. Hvis den bygningssakkyndige avdekker at en bolig ikke ser ut til å være delt opp i brannceller etter kravene i byggeteknisk forskrift på befaringstidspunktet, skal det opplyses om dette.

Reglene om bruksendring og brannceller kan være kompliserte. Søk videre faglige råd om rapporten ikke gir deg svar. Den bygningssakkyndige kan ikke vurdere og svare på alle spørsmål, og kan heller ikke vite om kommunen kan gi unntak for kravene som gjelder. [Vil du vite mer?](#)

## Om brannceller

En branncelle er hele eller avgrensede deler av en bygning hvor en brann fritt kan utvikle seg uten at den kan spre seg til andre bygninger eller andre deler av bygningen i løpet av en fastsatt tid.

## Om bruksendring

Bruksendring er å endre bruken av et rom fra en tillatt bruk til en annen. Dette kan kreve søknad og tillatelse, for eksempel hvis du endrer et rom fra bod til soverom eller arbeidsrom, eller hvis du endrer en bolig til to separate boliger.

Rom for varig opphold har krav til takhøyde, romstørrelse, rømningsvei og lysforhold som må være oppfylt. Du kan søke kommunen om unntak for kravene, men kan ikke regne med å få unntak for krav som går på helse og sikkerhet, for eksempel krav til rømningsvei.

Bruksendring som krever godkjenning, og som ikke er søkt bruksendret, er ulovlig. Kommunen kan etter plan- og bygningsloven kapittel 32 forfølge overtredelser. Kommunen kan pålegge deg å avslutte den ulovlige bruken, eventuelt å rette eller tilbakeføre rommet til godkjent bruk.

# Arealer

## Rekkehus

### Ny arealstandard

Etasje	Bruksareal BRA m <sup>2</sup>			SUM	Terrasse- og balkongareal (TBA)
	Internt bruksareal (BRA-i)	Eksternt bruksareal (BRA-e)	Innglasset balkong (BRA-b)		
1. Etasje	68	6		74	31
Underetasje	62			62	17
<b>SUM</b>	<b>130</b>	<b>6</b>			<b>48</b>
<b>SUM BRA</b>	<b>136</b>				

### Romfordeling

Etasje	Internt bruksareal (BRA-i)	Eksternt bruksareal (BRA-e)	Innglasset balkong (BRA-b)
1. Etasje	Entré , Kjøkken , Stue , Soverom	Utebod, Utebod	
Underetasje	Trapperom , Soverom , Soverom 2, Bad , Vaskerom , Toalettrom , Bod , Bod 2		

### Kommentar

### Lovlighet

#### Byggetegninger

Det foreligger godkjente og byggemeldte tegninger, men det er avvik fra disse.

*Kommentar:* Bad og vaskerom i underetasjen er slått sammen til ett rom.

#### Brannceller

Er det påvist synlige tegn på avvik i branncelleinndeling ut ifra dagens byggt teknisk forskrift?

Ja  Nei

#### Nyere håndverkstjenester

Er det ifølge eier utført håndverkstjenester på boligen siste 5 år?

Ja  Nei

#### Krav for rom til varig opphold

Er det påvist avvik i forhold til rømningsvei, dagslysflate eller takhøyde?

Ja  Nei

*Kommentar:*

## Total fordeling mellom P-ROM og S-ROM

Tabellen under viser fordelingen av P-ROM og S-ROM etter veiledningen til NS 3940: 2012. Dette er til informasjon og til sammenligning. Tallene er omtrentlige, kan avvike fra faktiske målinger og er ikke juridisk bindende

	P-ROM( m2)	S-ROM( m2)
Rekkehus	122	8

## Kommentar

Rekkehus

2 boder i underetasjen er benevnt som S-rom.

# Befarings - og eiendomsopplysninger

## Befaring

Dato	Til stede	Rolle
15.8.2024	Øyvind Nåmo Rønning	Takstingeniør
	Vincent Gabriel Giorgi	Kunde

## Matrikkeldata

Kommune	gnr.	bnr.	fnr.	snr.	Areal	Kilde	Eieforhold
3205 LILLESTRØM	241	461		0	7473.7 m <sup>2</sup>	BEREGNET AREAL (Ambita)	Eiet

### Adresse

Balderveien 8 A

### Hjemmelshaver

Baldervegen Borettslag

## Andelsobjekt

Boligselskap	Org.nr.	Leil. nr.	Forretningsfører	Eier av adkomstdokumenter
/BALDERVEGEN BORETTSLAG	976286766		Bori	Johansson Fanny Jennifer Maria, Giorgi Vincent Gabriel

## Innskudd, pålydende mm

Andelsnummer	Andel fellesformue	Andel fellesgjeld
25	4 560    31.12.2023	285 966    31.12.2023



## Eiendomsopplysninger

### Beliggenhet

Selveierleilighet med en sentral beliggenhet på Sørumsand. Boligen ligger ved busstopp og nærhet til togstasjon, noe som gjør objektet attraktivt. I gangavstand finner du flere matvarebutikker, treningssenter og andre fasiliteter.

### Adkomstvei

Eiendommen har adkomst via offentlig veg eller gate.

### Tilknytning vann

Eiendommen er tilknyttet offentlig vannforsyning via private stikkledninger.

### Tilknytning avløp

Eiendommen er tilknyttet offentlig avløpsnett via private stikkledninger.

### Regulering

Eiendommen ligger i et område avsatt til bolig i kommuneplanen.

### Om tomten

Eiendommen ligger i relativt skrånende terreng. Opparbeidet felles grøntareal og beplantning.

## Siste hjemmelovergang

Kjøpesum	År
0	1996

## Forsikring

Selskap	Avtalenr	Type	Forsikringssum	Årlig premie
IF skadeforsikring	SP587102			

### Kommentar

Felles bygningsforsikring. Det gjøres oppmerksom på at ny eier må tegne egen innboforsikring

## Kilder og vedlegg

### Dokumenter

Beskrivelse	Dato	Kommentar	Status	Sider	Vedlagt
Egenerklæring	20.08.2024		Gjennomgått	5	Nei
Grunnbokutskrift			Gjennomgått		Nei
Forretningsfører			Gjennomgått		Nei
Tegninger			Gjennomgått		Nei
Brukstillat./ferdigatt.		Boligen er registrert som tatt i bruk i kommunen	Gjennomgått		Nei
Megler			Gjennomgått		Nei
Eiendomsverdi.no			Gjennomgått		Nei
Samsvarserklæring			Gjennomgått		Nei
Eier			Gjennomgått		Nei

# Tilstandsrapportens avgrensninger

## STRUKTUR•REFERANSENIVÅ•TILSTANDSGRADER

• Rapporten er basert på innholds krav i Forskrift til avhendingslova (tryggere bolighandel). Formålet er å gi en tilstandsanalyse til bruk for den som bestiller og/eller i et salg til forbruker, og ikke for andre tredjeparter. Rapportens omfang, struktur, metode og begrepsbruk følger i hovedsak Norsk Standard NS 3600:2018 (Teknisk tilstandsanalyse ved omsetning av bolig), samt Takstbransjens retningslinjer ved tilstandsrapportering for boliger og Takstbransjens retningslinjer for arealmåling.

• Tilbakeholdt eller uriktig informasjon som har betydning for vurderingen, er ikke bygningssakkyndiges ansvar. Rapporten beskriver avvik, altså en tilstand som er dårligere enn referansenivået. Rapporten framhever normalt ikke positive sider ved boligen ut over det som fremgår av tilstandsgradene.

• Tilstanden angis i rapporten og gir uttrykk for en gitt forventet tilstand blant annet vurdert ut fra alder og normal bruk slik:

i) **Tilstandsgrad 0, TG0:** Ingen avvik eller skader. I tillegg må bygningsdelen være tilnærmet ny, mindre enn 5 år, og det foreligger dokumentasjon på faglig god utførelse.

ii) **Tilstandsgrad 1, TG1:** Mindre avvik. Normal slitasje. Straks tiltak ikke nødvendig. TG1 kan gis når bygningsdelen er tilnærmet ny og det ikke foreligger dokumentasjon på faglig god utførelse.

iii) **Tilstandsgrad 2, TG2:** Vesentlige avvik, og mindre avvik som etter NS 3600 gir TG 2, men som ikke nødvendigvis krever umiddelbare tiltak. I denne rapporten kan TG2 i Rapportsammendrag være inndelt i TG2 som krever tiltak og de som ikke krever umiddelbare tiltak. Konstruksjonen har normalt enten feil utførelse, en skade eller symptomer på skade, sterk slitasje eller nedsatt funksjon. Vedlikehold eller tiltak trengs i nær fremtid, det er grunn til å varsle fare for skader på grunn av alder eller overvåke spesielt på grunn av fare for større skade eller følgeskade. For skjulte konstruksjoner vil alder i seg selv være et symptom som kan gi TG2. For synlige konstruksjoner kan alder sammen med andre symptomer og momenter gi TG2. Avvik under TG2 kan gis sjablongmessig anslag.

iv) **Tilstandsgrad 3, TG3:** Store eller alvorlige avvik. Kraftige symptomer på forhold som man må regne med trenger utbedring straks eller innen kort tid. Påvist funksjonssvikt eller sammenbrudd. Avvik under TG3 skal gis sjablongmessig anslag.

v) **Tilstandsgrad TGiu:** Ikke undersøkt/ikke tilgjengelig for undersøkelse.

• Ved TG0 og TG1 gis det normalt ingen begrunnelse for valg av tilstandsgrad, fordi bygningen eller bygningsdelen da bare har normal slitasje. For anbefalte tiltak ved TG2 og TG3 må bruker av rapporten vurdere om tiltakene er nødvendige og lønnsomme. Hva det vil koste å utbedre rom eller bygningsdeler er et sjablongmessig anslag basert på registrert avvik og angitte tiltak i rapporten. Anslaget er gitt på generelt grunnlag og basert på erfaringstall i seks intervaller, og kan ikke forveksles med en konkret vurdering og tilbud fra en entreprenør eller håndverker. Det må eventuelt innhentes tilbud for en nærmere undersøkelse, og konkret og nøyaktig vurdering av utbedringskostnad. Kostnader til ikke oppdagede avvik/utbedringer/feil kan forekomme. Utbedringskostnad avhenger av personlige preferanser og markedspris på materialer og tjenesteyter.

## PRESISERINGER

• Avvik vurderes ut fra tekniske forskrifter på godkjenningstidspunktet for bygget. Noen bygningsdeler vurderes

etter gjeldende teknisk forskrift på befaringstidspunktet. Dette gjelder blant annet:

i) Bad, vaskerom (våtrom)

ii) Forhold rundt brann, rømming, sikkerhet, for eksempel rekkverkshøyder/åpninger, ulovlige bruksendringer, brannceller mv.

• For skjulte konstruksjoner slik som vann og avløp uten dokumentasjon, er kvalitet og alder vurdert.

• Fastmonterte installasjoner, for eksempel innfelt belysning (downlights), demonteres ikke for å sjekke dampspæren bak. Dette av hensyn til bygningssakkyndiges kompetanse og risikoen for skade.

• Kontroll av fukt i konstruksjonen ved hulltaking i bad og vaskerom (våtrom), rom under terreng (kjelleretasje, underetasje og sokkeletasje) eller andre bygningsdeler skjer etter eiers aksept. Hulltaking av våtrom og rom under terreng kan unntaksvis unnlates, se Forskrift til Avhendingsloven.

• Kontroll av romfunksjoner for P-ROM utføres kun når det ikke foreligger godkjente og byggemeldte tegninger, eller når tegninger ikke stemmer med dagens bruk.

• Bygningssakkyndig gir en forenklet vurdering av branntekniske forhold og elektriske installasjoner i boligen dersom det er mer enn fem år siden sist boligen hadde el-tilsyn. Bygningssakkyndig kan anbefale å konsultere offentlige myndigheter eller kvalifisert elektrofaglig fagperson ved behov for grundigere undersøkelser.

## TILLEGGSUNDERSØKELSER

Etter avtale kan tilstandsanalysen utvides til også å omfatte tilleggsundersøkelser utover minimumskravet i forskriften.

## BEFARINGEN

Rapporten gir en vurdering av byggverk og bygningsdeler som bygningssakkyndig har observert, og som fremkommer av Forskrift til avhendingsloven. Rapporten er likevel ingen garanti for at det ikke kan finnes skjulte feil, skader og mangler. NS 3600:2018 (Teknisk tilstandsanalyse ved omsetning av bolig) har undersøkelsesnivå fra 1 til 3, der undersøkelsesnivå 1 er det laveste og baseres på visuell observasjon. Rapporten baseres på undersøkelsesnivå 1 med få unntak (våtrom og rom under terreng). I praksis betyr dette at gjennomføringen av befaringen begrenses som følger:

• Det utføres kun visuelle observasjoner på tilgjengelige flater uten fysiske inngrep (f.eks. riving).

• Flater som er skjult av snø eller på annen måte ikke er tilgjengelig eller skjult, blir ikke kontrollert. Det foretas ikke funksjonsprøving av bygningsdeler, som isolasjon, piper, ventilasjon, el. anlegg, osv.

• Det gis ingen vurdering av boligens tilbehør, hvite- og brunevarer og annet inventar. Dette gjelder også integrert tilbehør.

• Inspisering av yttertak er basert på det som er synlig, normalt på innsiden fra loftet og utvendig fra stige/bakkenivå. Befaring av tak må være sikkerhetsmessig forsvarlig for å kunne gjennomføres.

• Stikkprøvetakninger er utvalgt tilfeldig og kan innebære kontroll under overflaten med spiss redskap eller lignende.

# Tilstandsrapportens avgrensninger

## UTTRYKK OG DEFINISJONER

- Tilstand: Byggverkets eller bygningsdelens tekniske, funksjonelle eller estetiske status på et gitt tidspunkt.
- Symptom: Observerbart forhold som gir indikasjon på hvilken tilstand et byggverk eller en bygningsdel befinner seg i. Benyttes ved beskrivelse av avvik.
- Skadegjørere: Zoologiske eller biologiske skadegjørere, i hovedsak råte, sopp og skadedyr.
- Fuktsøk: Overflatesøk med egnet søkeutstyr (fuktindikator) eller visuelle observasjoner.
- Fuktmåling: Måling av fuktinnhold i materiale eller i bakenforliggende konstruksjon ved bruk av egnet måleutstyr (blant annet hammerelektrode og pigger).
- Utvidet fuktsøk (hulltaking): Boring av hull for inspeksjon og fuktmåling i risikoutsatte konstruksjoner, primært i tilstøtende vegger til bad, utforede kjellervegger og eventuelt i oppforede kjellergulv.
- Normal slitasjegrad: Forventet nedsliting av materiale i overflaten som er basert på enkle visuelle observasjoner. Kan vurderes sammen med bygningsdelens alder.
- Forventet gjenværende brukstid: Anslått tid et byggverk eller en del av et byggverk fortsatt vil være tjenlig for sitt formål (NS3600, Termer og definisjoner punkt 3.9)

## AREALBEREGNING FOR BOENHETER

- Areal fastsettes etter Forskrift til avhendingsloven og Norsk Standard 3940 Areal- og volum-beregninger av bygninger fra 2023.
- Areal oppgis i hele kvadratmeter i rapporten, og gjelder for det tidspunkt oppmålingen fant sted.
- Bruksareal (BRA) er det måleverdige arealet som er innenfor omsluttete vegger målt i gulvhøyde (bruttoareal minus arealet som opptas av yttervegger). I tillegg til gulvhøyde gjelder regler om fri bredde for at arealet skal være måleverdig, med betydning for BRA av for eksempel loft med skråtak. BRA består av internt bruksareal (BRA-i), eksternt bruksareal (BRA-e) og innglasset balkong mv (BRA-b). Terrasse- og balkongareal (TBA) opplyses der tilstandsrapporten skal benyttes i boligomsetningen og der det er aktuelt. I tillegg kan gulvareal (GUA) og areal med lav takhøyde (ALH) opplyses sammen med BRA der det er aktuelt og en del av oppdraget. Rom skal ha atkomst og gangbart gulv for å kunne regnes som BRA/måleverdig areal.
- Arealet måles og oppgis dersom arealet oppfyller krav til måleverdighet, slik som at arealet må ha minst en bredde på 0,6m og minst en høyde på 1,9 m osv. Et rom kan være i strid med teknisk forskrift og mangle godkjennelse hos kommunen for den aktuelle bruken, uten at dette får betydning for om arealet måles og oppgis i tilstandsrapporten. Når arealet måles tas det ikke hensyn til om arealet er lovlig oppført eller om bruken er lovlig, bruksendringer, lysforhold eller andre sikkerhetsmangler.
- Eiendommens markedsverdi kan ikke baseres på en rent matematisk beregning i forhold til antall kvadratmeter opplyst i rapporten. Opplysninger om areal kan altså ikke alene benyttes for beregning av eiendommens verdi.

• Rom som ligger utenfor boenheten, men som eier har påvist og/eller opplyst at tilhører boenheten, er oppmålt og inkludert i BRA-e. Det er ikke fremvist dokumentasjon på at rommet tilhører boenheten, med mindre dette er angitt særskilt. Rom utenfor boenheten kan omdisponeres av borettslaget/sameiet og dette kan påvirke boligens BRA. Vær oppmerksom på at NS 3940:2023 og eierseksjonsloven har ulik definisjon av fellesareal. Ved arealmåling gjelder NS 3940:2023 som definerer fellesareal slik: "Delen av bygning som brukes av to eller flere bruksenheter eller til bygningens forvaltning, drift eller vedlikehold.

• I en overgangsperiode skal rapporter som benyttes i boligomsetningen eller dersom det er en del av oppdraget også opplyse om fordelingen mellom P-ROM og S-ROM med utgangspunkt i definisjonene som fremkommer av veiledningen til Norsk Standard 3940 Areal- og volum-beregninger av bygninger fra 2012. Fordelingen mellom P-ROM og S-ROM er basert på veiledningen og bygningssakkyndiges eget skjønn. P-ROM er måleverdige rom som benyttes til kort eller langt opphold. S-ROM er måleverdige rom som benyttes til lagring, og tekniske rom. Bruken av et rom på befaringsstidspunktet har betydning for om rommet defineres som P-ROM eller S-ROM. Dette betyr at rommet både kan være i strid med teknisk forskrift og mangle godkjennelse i kommunen for den aktuelle bruken, uten at dette vil få betydning for valg av arealkategori.

• Se øvrig informasjon om areal i rapporten, Norsk Standard 3940 (2012 og 2023) og veiledningen til disse.

## PERSONVERN

Norsk takst, bygningssakkyndig og takstforetaket behandler personopplysninger som bygningssakkyndig trenger for å kunne utarbeide rapporten. Personvernerklæring med informasjon om bruk av personopplysninger og dine rettigheter finner du her [Personvernerklæring - iVerdi](#)

## DELING AV PERSONOPPLYSNINGER FOR TRYGGERE BOLIGHANDEL OG MULIG RESERVASJON

Norsk takst og deres samarbeidspartnere benytter personopplysninger fra rapporten for analyse- og statistikkformål, samt utvikling og drift av produkter og tjenester for takstbransjen og andre aktører i bolig-omsetningen. Les mer om dette og hvordan du kan reservere deg på <https://www.norsktakst.no/norsk/om-norsk-takst/personvernerklæring/reservasjon/>

Vendu lager en boliganalyse basert på opplysninger fra rapporten. Les mer om dette og hvordan du kan reservere deg her: <https://samtykke.vendu.no/HX1050>

## KLAGEORDNING FOR FORBRUKERE

Er du som forbruker misfornøyd med bygningssakkyndiges arbeid eller opptreden ved taksering av bolig eller fritidshus, se [www.takstklagenemd.no](http://www.takstklagenemd.no) for mer informasjon

# EGENERKLÆRINGSSKJEMA

Til orientering vil dette skjema være en del av salgsoppgaven

<b>Meglerfirma</b>	
Aktiv EM Sørumsand	
<b>Oppdragsnr.</b>	
1106240208	
<b>Selger 1 navn</b>	<b>Selger 2 navn</b>
Vincent Gabriel Giorgi	Fanny Jennifer Maria Johansson
<b>Gateadresse</b>	
Balderveien 8A	
<b>Poststed</b>	<b>Postnr</b>
SØRUMSAND	1920
Er det dødsbo?	
<input checked="" type="checkbox"/> Nei <input type="checkbox"/> Ja	
Avdødes navn	
Er det salg ved fullmakt?	
<input checked="" type="checkbox"/> Nei <input type="checkbox"/> Ja	
Hjemmelshavers navn	
Har du kjennskap til eiendommen?	
<input type="checkbox"/> Nei <input checked="" type="checkbox"/> Ja	
Når kjøpte du boligen?	
År	2019
Hvor lenge har du eid boligen?	
Antall år	2
Antall måneder	11
Har du bodd i boligen siste 12 måneder?	
<input type="checkbox"/> Nei <input checked="" type="checkbox"/> Ja	
I hvilket forsikringselskap har du tegnet villa/husforsikring?	
Forsikringselskap	
Polise/avtalnr.	

Document reference: 1106240208

## Spørsmål for alle typer eiendommer

- 1 Kjenner du til om det er/har vært feil tilknyttet våtrommene, f.eks. sprekker, lekkasje, råte, lukt eller soppskader?
- Nei  Ja

2 Kjenner du til om det er utført arbeid på bad/våtrom?

Svar	Ja, av faglært og ufaglært/egeninnsats/dugnad
Beskrivelse	Badia Entreprenør som pusset opp baderommet sammen med tidligere eiere.
Arbeid utført av	Badia Entreprenør

Filer

[Scan 19 Aug 24 18:53:36.pdf](#)

2.1 Ble tettesjikt/membran/sluk oppgradert/fornyhet?

Nei  Ja

Beskrivelse	Baderommet ble pusset opp 2013, det meste ble fornyet. Dokumentasjon og bilder fra sluttkontroll tilgjengelig.
-------------	----------------------------------------------------------------------------------------------------------------

2.2 Er arbeidet byggemeldt?

Nei  Ja

3 Kjenner du til om det er/har vært tilbakeslag av avløpsvann i sluk eller lignende?

Nei  Ja

4 Kjenner du til feil eller om har vært utført arbeid/kontroll på vann/avløp?

Svar	Nei
------	-----

5 Kjenner du til om det er/har vært problemer med drenering, fuktinnslag, øvrig fukt eller fuktmerker i underetasje/kjeller?

Nei  Ja

6 Kjenner du til om det er/har vært utettheter i terrasse/garasje/tak/fasade?

Nei  Ja

7 Kjenner du til om det er/har vært problemer med ildsted/skorstein/pipe f.eks. dårlig trekk, sprekker, pålegg, fyringsforbud eller lignende?

Nei  Ja

8 Kjenner du til om det er/har vært f.eks. sprekker i mur, skjeve gulv eller lignende?

Nei  Ja

Beskrivelse	Enkelte horisontale riss/sprekker i grunnmur på innvendig side og mellom såle og grunnmur. Det er ikke registrert sprekker, riss eller andre tegn til setningsskader som anses å ha noen konstruksjonsmessig betydning.
-------------	-------------------------------------------------------------------------------------------------------------------------------------------------------------------------------------------------------------------------

9 Kjenner du til om det er/har vært sopp/råteskader/insekter/skadedyr på eiendommen som rotter, mus, maur eller lignende?

Nei  Ja

10 Kjenner du til om det er/har vært skjeggkre i boligen?

Nei  Ja

Beskrivelse	Observert kre i baderommet, usikker på om dette er sølvkre eller skjeggkre. Brukt feller, og ikke observert noe siden da.
-------------	---------------------------------------------------------------------------------------------------------------------------

11 Kjenner du til om det er/har vært utført arbeid på el-anlegget eller andre installasjoner (f.eks. oljetank, sentralfyr, ventilasjon)?

Svar	Ja, kun av faglært
Beskrivelse	Diverse arbeid på el-anlegget. F.eks installasjon av luftvarmepumpe og utskifte av drivere i baderommet.
Arbeid utført av	Glomma Elektro

11.1 Foreligger det samsvarserklæring (i henhold til forskrift om elektriske lavspenningsanlegg)?

Nei  Ja

12 Kjenner du til om det er utført kontroll av el-anlegget og/eller andre installasjoner (f.eks. oljetank, sentralfyr, ventilasjon)?

Nei  Ja

Beskrivelse	Kontroll etter installasjon fra Glomma elektro.
-------------	-------------------------------------------------

13 Har du ladeanlegg/ladeboks for elbil i dag?

Nei  Ja

14 Kjenner du til om ufaglærte har utført arbeid som normalt bør utføres av faglærte, utover det som er nevnt tidligere (f.eks. drenering, murerarbeid, tømmerarbeid etc)?

Nei  Ja

15 Er det nedgravd oljetank på eiendommen?

Nei  Ja

16 Kjenner du til om det har vært utført arbeid på terrasse/garasje/tak/fasade?

Svar

Ja, kun av ufaglært/egeninnsats/dugnad

Beskrivelse

Malt rekkeverkene

17 Selges eiendommen med utleiedel, leilighet, hybel eller tilsvarende?

Nei  Ja

18 Kjenner du til om det er innredet/bruksendret/bygget ut i kjeller eller loft eller andre deler av boligen?

Nei  Ja

19 Kjenner du til forslag eller vedtatte reguleringsplaner, andre planer, nabovarsel eller offentlige vedtak som kan medføre endringer i bruken av eiendommen eller av dens omgivelser?

Nei  Ja

20 Kjenner du til om det foreligger påbud/heftelser/krav/manglende tillatelser vedrørende eiendommen?

Nei  Ja

21 Er det foretatt radonmåling?

Nei  Ja

Beskrivelse

Personlige Airthings enheter, holder seg rundt 60Bq/m<sup>3</sup> i snitt. Om vinteren når det ikke blir ventilert ordentlig kan verdiene havne på rett under 200Bq/m<sup>3</sup>

21.1 Radonmåling

År

2023

Verdi

197

22 Kjenner du til manglende brukstillatelse eller ferdigattest?

Nei  Ja

23 Kjenner du til om det foreligger skaderapporter/ tilstandsvurderinger eller utførte målinger?

Nei  Ja

24 Er det andre forhold av betydning ved eiendommen som kan være relevant for kjøper å vite om (f.eks. rasfare, tinglyste forhold eller private avtaler)?

Nei  Ja

#### Spørsmål for bolig i sameie/borettslag/boligaksjeselskap:

25 Kjenner du til om sameiet/laget/selskapet er involvert i tvister av noe slag?

Nei  Ja

26 Kjenner du til vedtak/forslag til vedtak om forhold vedr. eiendommen som kan medføre økte felleskostnader/økt fellesgjeld?

Nei  Ja

27 Kjenner du til om det er/har vært sopp/råteskader/insekter/skadedyr i sameiet/laget/selskapet (fellesareal eller i andre boliger) som rotter, mus, maur eller lignende?

Nei  Ja

Beskrivelse

Pelias er innleid av borettslaget for å tilrettelegge at det ikke er skadedyr på tomten, har blitt observert rotter i enkelte tilfeller.

28 Kjenner du til om det er/har vært skjeggkre i sameiet/laget/selskapet (fellesareal eller i andre boliger)?

Nei  Ja

## Tilleggs kommentar

Jeg bekrefter at opplysningene er gitt etter beste skjønn. Jeg er kjent med at dersom jeg har gitt ufullstendige, uriktige eller misvisende opplysninger om eiendommen, vil forsikringsselskapet kunne søke hel eller delvis regress for sine utbetalinger eller redusere sitt ansvar helt eller delvis, jfr. vilkår for boligselgerforsikring punkt 7.1 og forsikringsavtaleloven kapittel 4.

Jeg er orientert om mitt mulige ansvar som selger etter avhendingsloven, eventuelt etter kjøpsloven (aksjeboliger), og om forsikringsgiver sitt boligselgerforsikringstilbud.

Jeg er klar over at avtale om forsikring er bindende. Jeg er også klar over at premietilbudet først kan påberopes når boligen er solgt (budaksept). Premietilbudet som er gitt av megler er bindende for forsikringsgiver i 6 – seks – måneder fra oppdragsinngåelse med megler.

Etter dette vil premien og forsikringsvilkårene kunne justeres. Når premietilbudet ikke lenger er bindende for forsikringsselskapet må egenerklæringsskjemaet signeres på nytt og eventuelle endringer påføres. Det vil da være forsikringspremien og forsikringsvilkårene på ny signeringsdato som legges til grunn.

Det kan ikke tegnes boligselgerforsikring ved følgende salg:

- mellom ektefeller eller slektninger i rett oppstigende eller nedstigenede linje, søsken, eller
- mellom personer som bor eller har bodd på boligeiendommen og/eller
- når salget skjer som ledd i sikredes næringsvirksomhet/er en næringsseiendom
- etter at boligeiendommen er lagt ut for salg.
- ved salg av helårs- og fritidsbolig er det krav til at det foreligger tilstandsrapport i henhold til Forskrift til avhendingslova (tryggere bolighandel).

Forsikringsselskapet kan ved skriftlig samtykke akseptere tegning av forsikring også i ovennevnte tilfeller.

Dersom forsikringsselskapet ikke har gitt skriftlig samtykke, kan erstatningen bortfalle.

Ved oppgjørsoppdrag trer forsikringen i kraft når kontrakten er signert av begge parter, begrenset til siste 12 måneder før overtakelse.

Forøvrig oppfordrer selger potensielle kjøpere til å undersøke eiendommen grundig, jf avhendingsloven § 3-10 og kjøpsloven § 20 (aksjeboliger).

Gyldig forsikring forutsetter at det for helårs- og fritidsbolig foreligger tilstandsrapport som er i henhold til Forskrift til avhendingslova (tryggere bolighandel).

- Jeg ønsker boligselgerforsikring, og bekrefter å ha mottatt og lest forsikringsvilkårene og informasjonsbrosjyre til selger i forbindelse med kjøp av boligselgerforsikring. Forsikringen trer i kraft på det tidspunkt det foreligger en budaksept mellom partene, begrenset til tolv måneder før overtakelse. Ved oppgjørsoppdrag trer forsikringen i kraft når kontrakten er signert av begge parter, begrenset til siste 12 måneder før overtakelse. Jeg bekrefter med dette at eiendommen ikke er en næringsseiendom, at den ikke selges som ledd i næringsvirksomhet eller mellom ektefeller eller slektninger i rett oppstigende eller nedstigende linje, søsken, eller mellom personer som bor eller har bodd på boligeiendommen. Gyldig forsikring forutsetter at det for helårs- og fritidsbolig foreligger tilstandsrapport som er i henhold til Forskrift til avhendingslova (tryggere bolighandel). Forsikringen er ugyldig dersom den tegnes i strid med forsikringsvilkårene. Jeg er innforstått med at eiendomsmegleren ikke har fullmakt til å gjøre unntak fra ovennevnte begrensninger. Jeg er oppmerksom på at 8% av total forsikringskostnader honorar til Söderberg & Partners.
- Jeg ønsker ikke boligselgerforsikring, men megler har tilbudt meg å kjøpe slik forsikring.
- Jeg kan ikke kjøpe boligselgerforsikring ihht vilkår.

Document reference: 1106240208



NAME OF SIGNER	IDENTIFIER	TIME	ELECTRONIC ID
Vincent Giorgi	3b5e7d7d95277f85c61f6aa 61186ea7f6aa5ca72	20.08.2024 10:30:04 UTC	Signer authenticated by Nets One time code

NAME OF SIGNER	IDENTIFIER	TIME	ELECTRONIC ID
Fanny Johansson	ab4578b03ad9f44da7ec7b3 c0566639e7f981ed7	20.08.2024 10:30:45 UTC	Signer authenticated by Nets One time code

Document reference: 1106240208

- This is a PDF document digitally signed by Nets' E-Signing service.
- The document's integrity is protected by signing and sealing the contents with a certificate issued to Nets by a third party. Validating the signature confirms that the contents have not been modified since the time of signing.
- For more information about document formats, see <https://www.nets.eu/developer>

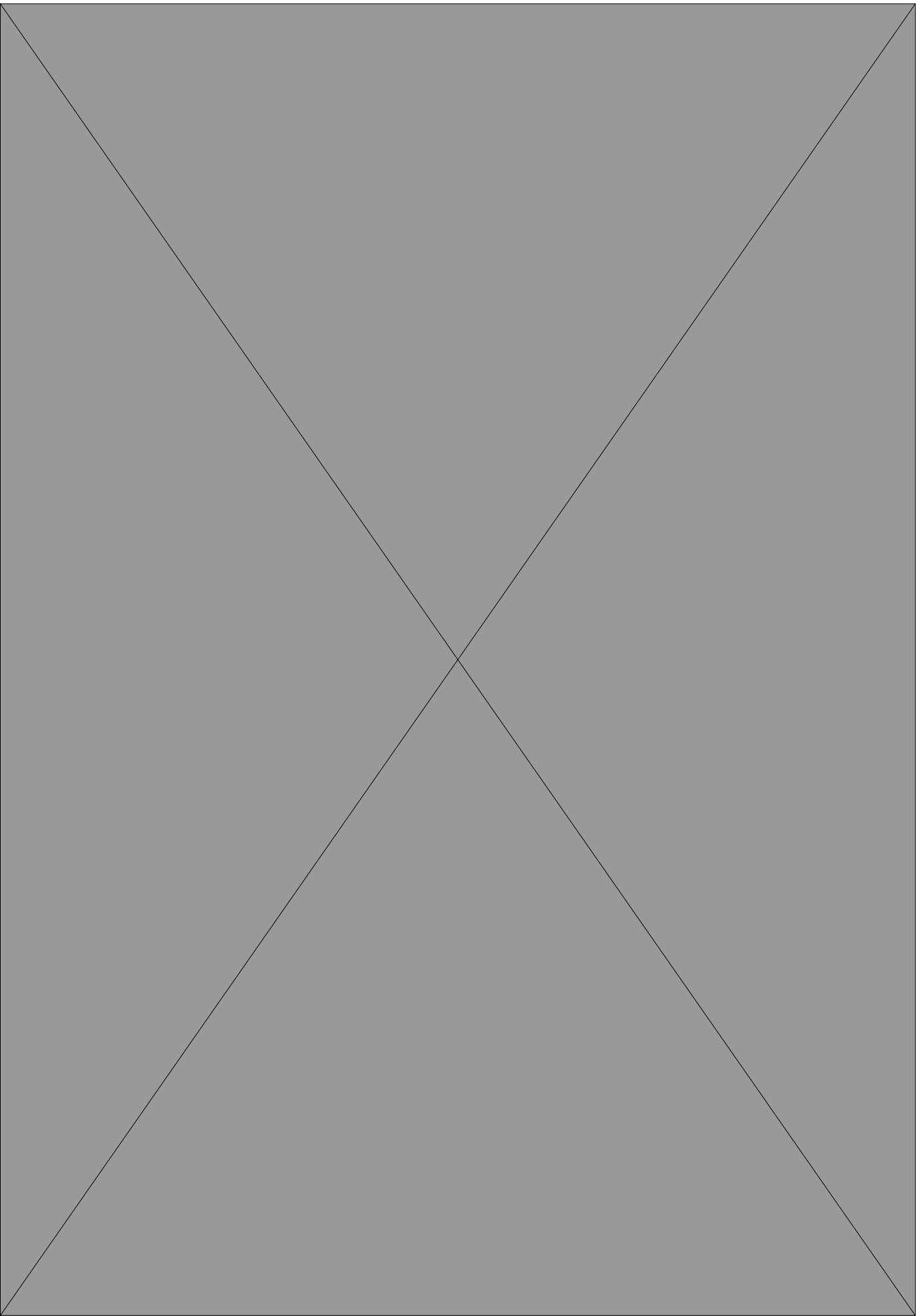

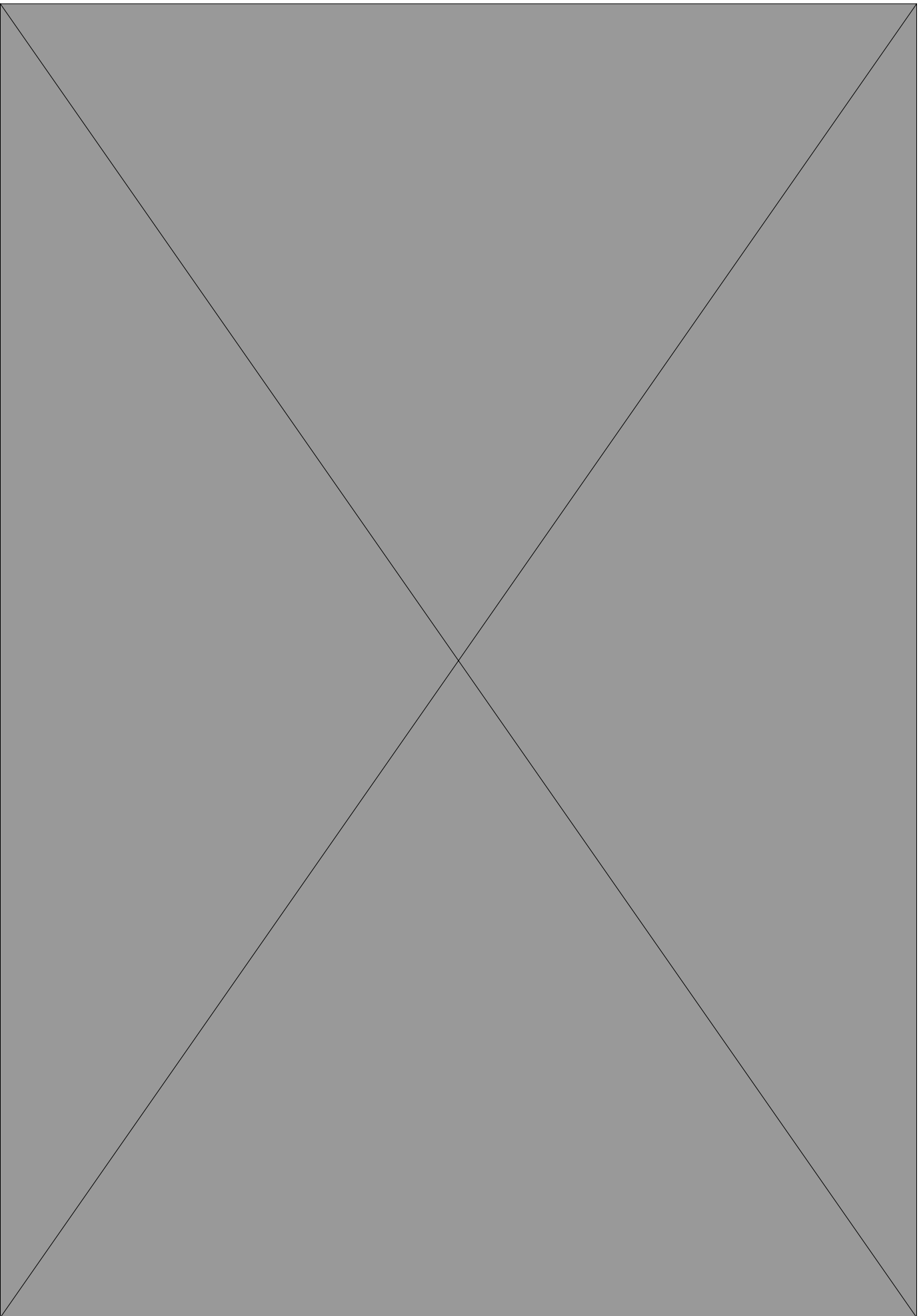

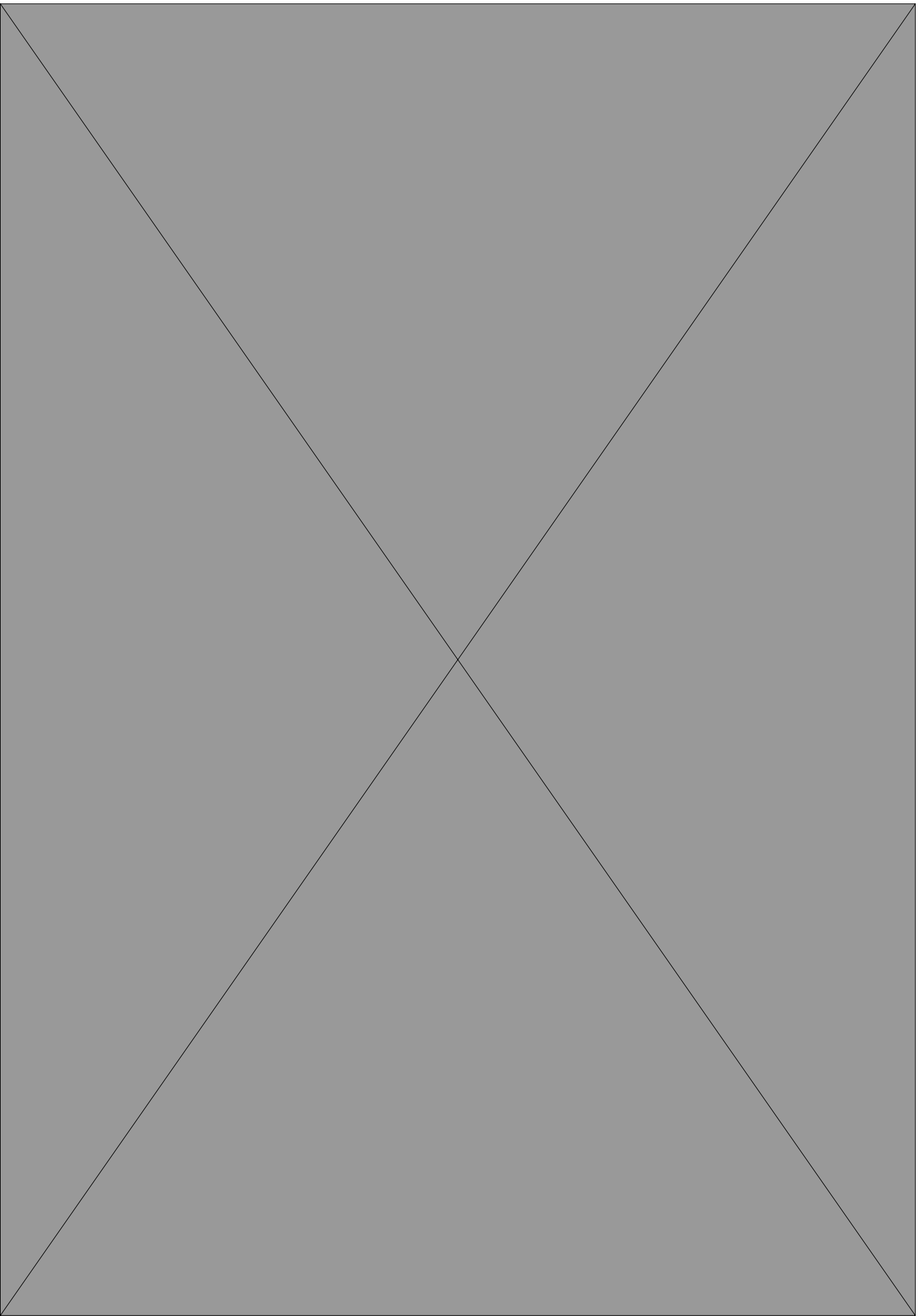



## OVERSIKT OVER LØSØRE OG TILBEHØR TIL EIENDOMMEN

Oversikten er utarbeidet av Norges Eiendomsmeglerforbund, Eiendom Norge og Advokatforeningens Eiendomsmeglingsgruppe, og er gjeldende fra 1. januar 2020.

### Generelt

Lov om avhending av fast eiendom (avhendingslova/avhl.) av 3. juli 1992 regulerer kjøper og selgers rettigheter og plikter ved overdragelse av fast eiendom og andeler i borettslag.

I henhold til avhl. § 3-4 skal eiendommen, når annet ikke er avtalt, overdras med innredninger og utstyr som etter lov, forskrift eller annet offentlig vedtak skal følge med. Det samme gjelder varig innredning og utstyr som enten er fastmontert eller er særskilt tilpasset bygningen, jf. avhl. § 3-5. Loven inneholder ingen detaljert oversikt over hva som omfattes av «innredning og utstyr», og over hva som skal regnes som «fastmontert eller særskilt tilpasset».

Partene kan fritt avtale hva som skal følge med eiendommen ved salg. Bransjens liste over løsøre og tilbehør som skal følge med eiendommen, er en del av avtalen mellom kjøper og selger dersom ikke annet er opplyst i salgsoppgaven, kjøper har tatt forbehold i bud eller avtale på annen måte er inngått. Der intet annet er avtalt, vil løsøre og tilbehør medfølge slik dette fremkommer av avhl. § 3-4 og § 3-5 og denne oversikt.

Produkter og installasjoner som medfølger overdras uten noen form for garantier, utover eventuell gjenværende leverandørgaranti.

Dersom det er noe i nedenstående liste som ikke finnes på eiendommen, vil det heller ikke medfølge.

- 1. HVITEVARER** medfølger der dette er spesielt angitt i salgsoppgaven.
- 2. HELDEKKENDE TEPPER** følger med uansett festemåte.
- 3. VARMEKILDER**, slik som ovner, kaminer, peiser, varmpumper og panelovner, følger med uansett festemåte. Frittstående biopeiser/varmeovner og terrassevarmere medfølger ikke. Det følger ikke med varmekilder i rom som ikke har vegg- eller fastmonterte varmekilder på visning.
- 4. TV, RADIO OG MUSIKKANLEGG.** TV-antenner og fellesanlegg for TV, herunder parabolantenne, og tuner/en/dekoder/tv-boks medfølger der dette eies av selger. Veggmontert TV/flatskjerm med tilhørende festeordning samt musikkanlegg følger ikke med (se også punkt 12).
- 5. BADEROMSINNREDNING/UTSTYR.** Badekar, dusjkabinett, dusjvegger, alle fastmonterte speil og hyller, fastmonterte glass- og håndkleholdere, herunder håndklevarmere samt baderomsinnredning, medfølger.
- 6. GARDEROBESKAP** medfølger, selv om disse er løse. Fastmonterte garderobehyller og knagger medfølger. Innredning i garderobeskap, for eksempel løse eller fastmonterte trådkurver, hyller, stenger og lignende, medfølger.

**7. KJØKKENINNREDNING** medfølger, herunder også åpne, fastmonterte hyller og løs eller fastmontert kjøkkenøy.

**8. MARKISER, PERSIENNER** og annen type innvendig og utvendig solskjerming, gardinoppheng, lamellgardiner og liftgardiner medfølger.

**9. AVTREKKSIVIFTER** av alle slag, samt fastmonterte aircondition/ventilasjonsanlegg, medfølger.

**10. SENTRALSTØVSUGER** medfølger med komplett anlegg, herunder slange, munnstykke mm.

**11. LYSKILDER.** Kupler, lysstoffarmatur, fastmonterte "spotlights", oppheng og skinner med spotlights samt utelys og hagebelysning medfølger. Vegglamper, krokhengte lamper, lysekroner, prismelamper og lignende som er koblet til sukkerbit eller stikkontakt følger likevel ikke med.

**12. INSTALLERTE SMARTHUSLØSNINGER** med sentral som styrer lys, varme, lyd o.l., samt tilhørende trådløse enheter som brytere, sensorer, kameraer, integrerte høyttalere el. medfølger. Enkle lysstyringssystem f.eks. med en sentral som kun styrer lyspærer eller smartpærer montert i sokkel medfølger likevel ikke.

**13. UTVENDIGE SØPPELKASSER** og eventuelt holder/hus til disse medfølger.

**14. POSTKASSE** medfølger.

**15. UTENDØRS INNRETNINGER** slik som flaggstang, fastmontert tørkestativ, samt andre faste utearrangementer som f.eks. badestamp, boblekar/jacuzzi og liknende utendørs kar, lekestue, lekestativ, utepeis, fastmontert trommel til vannslange, medfølger. Guidekabel/avgrenskingskabel til robotgressklipper medfølger, men robotgressklipper og ladestasjon for denne medfølger ikke.

**16. FASTMONTERT VEGGLADER/LADESTASJON TIL EL-BIL** medfølger uavhengig av hvor laderen er montert.

**17. SOLCELLEANLEGG** med tilhørende teknisk infrastruktur medfølger.

**18. GASSBEHOLDER** til gasskomfyr og gasspeis medfølger.

**19. BRANNSTIGE, BRANNTAU, feiestige** og lignende medfølger der dette er påbudt. Løse stiger medfølger ikke.

**20. BRANNSLUKNINGSAPPARAT, BRANNSLANGE** og RØYKVARSLER medfølger der dette er påbudt. Det er eier og brukers plikt til å se til at utstyret forefinnes på enhver eiendom. Hvis annet ikke er uttrykkelig avtalt, skal dette derfor alltid følge med ved salg av eiendom.

**21. SAMTLIGE NØKLER** til eiendommen som selger er i besittelse av skal overleveres kjøper på overtakelsen, herunder nøkler til eventuelle boder, uthus, garasjeportåpner e.l. Låses boder, uthus e.l. med hengelås, skal lås og nøkler til disse medfølge.

**22. GARASJEHYLLER, bodhyller, lagringshyller** og oppheng til bildekk medfølger såfremt de er fastmontert.

Planter, busker og trær som er plantet på tomten, eller fastmonterte kasser og lignende er en del av eiendommen og medfølger i handelen.

# HELP Boligkjøperforsikring

## Boligkjøperforsikring

- Advokathjelp ved boligkjøpet og i 5 år fremover.
- Er kjøpers motvekt til selgers boligselgerforsikring.
- Gir deg advokathjelp hele veien til rettskraftig dom, om nødvendig.

## Boligkjøperforsikring **PLUSS**

- Advokathjelp ved boligkjøpet og i 5 år fremover.
- Er kjøpers motvekt til selgers boligselgerforsikring.
- Gir deg advokathjelp hele veien til rettskraftig dom, om nødvendig.
- Advokathjelp i de viktigste rettsområdene i privatlivet.

**PLUSS** gir boligeiere sterkt rabatterte advokathjelp. Be om råd eller hjelp i retten når du trenger det fra Norges viktigste advokatmiljø for privatpersoner.

**PLUSS** kan bare tegnes samtidig med boligkjøperforsikringen, og koster kun kr 2 800 i tillegg. **PLUSS** fornyes årlig - om du ønsker det.

Borettslag/aksjeleilighet: Kr 7 200

Selveierleilighet/rekkehus: Kr 10 400

Ene-/tomannsbolig, tomt: Kr 15 100

## Rettsområder du får hjelp med

Samboeravtale, ektepakt og arv

Forbrukerkjøp og håndverkertjenester

Utleie og naboforhold

Tomtefeste, veirett og andre servitutter

Plan- og bygningsrett

Skatt ved oppussing, utleie og eiendomssalg

Tilgang til digitale juridiske avtaler via Min side

*“Vi unner ingen å stå alene”*

Rettt skal være rett. For alle.



Fra å vurdere om vi hadde råd til advokat, kunne vi vurdere om vi hadde råd til ny sofa.

Boligkjøperforsikring tegnes hos eiendomsmegler senest ved kontraktsignering og gir rett til advokathjelp inntil 5 år etter overtakelse. Forsikringen betales som del av oppgjøret ved boligkjøpet. **PLUSS**-dekningen fornyes årlig ved faktura fra HELP.

Egenandel kr 4 000 påløper ved takst, tvist eller 10 timer advokatbistand, avhengig av hva som kommer først. Meglerforetaket mottar kr 4 200/4 600/5 000 i kostnadsgodtgjørelse, avhengig av boligtype, samt et tillegg på kr 1 000 ved salg av **PLUSS**.

Vi tar forbehold om pris- og vilkårsendringer. Hvis premien ikke er innbetalt ved overtakelse, vil avtalen bli kansellert. For fullstendig informasjon om dekning og vilkår, se [help.no](http://help.no)

Har du spørsmål? Kontakt HELP på [help.no/minside](http://help.no/minside), telefon 22 99 99 99 eller epost [post@help.no](mailto:post@help.no)

  
Rettt skal være rett. For alle.



# Viktige endringer i avhendingsloven

**Den 1. januar 2022 ble avhendingsloven endret på viktige punkter for både kjøper og selger. Samtidig fikk vi en ny forskrift som regulerer jobben en takstmann skal gjøre. Den nye forskriften stiller strengere krav til tilstandsrapportene som er en viktig del av kontrakten ved boligsalg. HELP, landets største advokatmiljø for boligkjøpere, har laget en kort innføring i de nye reglene.**

## **Forbudt å selge bolig “som den er”**

Du har kanskje hørt at de fleste brukte boliger har vært solgt «som de er»? Dette forbeholdet innebar at selger fraskrev seg ansvar for skjulte feil og mangler. Det var bare hvis selger hadde holdt tilbake eller gitt uriktig informasjon, eller hvis boligen var i vesentlig dårligere stand at kjøper kunne nå frem med et krav mot selger.

Fra 1. januar 2022 kan ikke selger lenger ta generelle forbehold av «som den er»-typen. Dette betyr at når vi da skal vurdere om en bolig har en mangel, må vi vurdere grundig hva som fremgår av kjøpsavtalen. Med kjøpsavtalen menes alle dokumenter og opplysninger som tilbys før kjøpet, også FINN-annonsen og alle vedleggene til salgsoppgaven. Hvis kjøpsavtalen ikke gir et klart svar (av typen “Det følger egen parkeringsplass med leiligheten” eller “Badet er renoverert av fagfolk”), må vi vurdere hva kjøper kan forvente basert på blant annet eiendommens synlige tilstand, alder, opplysningene som er gitt ved salget, feilenes art, karakter og omfang.

## **Egenandel**

Avhendingsloven har også fått en ny bestemmelse om egenandel. Egenandelen slår først inn når det er påvist at eiendommen har en mangel. Når det er et avvik fra kontrakten som utgjør en mangel, skal oppgjøret reduseres med 10 000 kroner, uavhengig av om utbedringskostnadene er høye eller lave. Dette innebærer blant annet at kjøper ikke kan rette krav mot selger hvis det koster mindre enn 10 000 kroner å utbedre mangelen.

Selv om utbedringskostnadene er høye, kan det likevel tenkes at feil ved boligen ikke utgjør mangler etter loven. Dette avhenger av hva som er avtalt mellom partene, og hva kjøper kan forvente basert på de momentene vi har nevnt over.

## **Nytt om tilstandsrapporter**

Tidligere ble det ikke stilt noen konkrete krav til hva en tilstandsrapport skulle inneholde og hvordan den skulle se ut. Dette hadde som konsekvens at tilstandsrapportene varierte i innhold og kvalitet. I den nye forskriften til avhendingsloven stilles det en rekke krav for at en tilstandsrapport skal regnes som godkjent.





Forts. Viktige endringer i avhendingsloven

Opplysningene i tilstandsrapporten skal gis på en forbrukervennlig måte, og det er beskrevet hva takstmannen skal vurdere og hvordan noen av undersøkelsene skal gjennomføres.

Vi har tro på at kjøpere nå vil få bedre informasjon i forkant av salget og dermed et bedre beslutningsgrunnlag.

### **Kjøpers undersøkelsesplikt lovfestes**

Avhendingsloven har også fått en regel om undersøkelsesplikt for kjøper. Regelen tydeliggjør at kjøperen skal anses å kjenne til forhold som er tydelig beskrevet i tilstandsrapporten eller annen relevant salgsdokumentasjon. Det fremgår av loven at kjøperen ikke kan klage på avvik hvis disse er tydelig beskrevet i salgsdokumentasjonen, uavhengig av om kjøperen faktisk har satt seg inn i denne.

Det er derfor svært viktig at kjøper setter seg godt inn i alle dokumenter og opplysninger som tilbys i forkant av kjøpet. Hvis det er noe du ikke forstår, anbefaler vi at du stiller spørsmål til selger og/eller eiendoms-megler. Dersom det er gitt motstridende opplysninger i salgsdokumentene, må du undersøke hvilke av opplysningene som er korrekte, og eventuelt ta forbehold dersom motstriden ikke avklares. Du kan ikke velge å holde deg til den opplysningen du liker best.

### **Arealavvik**

Avhendingsloven har også fått en ny bestemmelse om arealavvik innendørs. Helt kort betyr endringen at eiendommen har en mangel hvis opplysningene om størrelse i salgsdokumentene ikke er riktig. Det er en forutsetning at avviket utgjør mer enn 2 % og minst én kvadratmeter, og at selgeren ikke godtgjør at opplysningene ikke har hatt betydning for kjøperen.

### **Viktig for kjøper å være klar over**

Advokatene i HELP er fornøyde med regelendringer som bidrar til at kjøper får bedre informasjon. Dette kan redusere antall konflikter i etterkant av boligkjøpet.

Selv om selgers ansvar nå har blitt utvidet, er det ikke slik at alle feil er mangler etter avhendingsloven. Det er påregnelig med noen feil ved boligen på grunn av alder, slitasje, osv., og det som er opplyst ved salget, er naturligvis ikke mangler. Jo eldre boligen er, desto vanligere er det å avdekke feil. Det er svært viktig å lese salgsoppgaven nøye. Hvis det er gitt konkrete risikoopplysninger om bestemte bygningsdeler, er det påregnelig å måtte utbedre disse og denne kostnaden må kjøper dekke selv.

Hvis du har boligkjøperforsikring hos HELP, vil våre advokater hjelpe deg med å vurdere om du kan rette et krav mot selger/selgers boligselgerforsikringsselskap. Dersom det er sannsynlig at du vil nå frem med et krav, forfølger vi saken for deg til den er løst.



# Et hjem er mer verdt enn et hus, og et hus er mer enn bare vegger.

Det er et sted for å skape gode minner  
preget av trivsel, omsorg og trygghet.

For oss som jobber med folks hjem hver  
eneste dag, er det naturlig å engasjere oss  
sammen med SOS-barnebyer for å gi flere  
barn et trygt og godt hjem.

For hvert hjem vi formidler, gir vi derfor  
100 kroner til SOS-barnebyers arbeid.

**aktiv.** +  **SOS  
BARNEBYER**

# Forbrukerinformasjon om budgivning

*Sist oppdatert med virkning fra 1. januar 2014, i forbindelse med ikrafttredelse av endringer i eiendomsmeglingsforskriften.*

Informasjonen er utarbeidet av Forbrukerombudet, Forbrukerrådet, Den Norske Advokatforening ved Eiendomsmeglingsgruppen, Eiendomsmeglerforetakenes Forening og Norges Eiendomsmeglerforbund, på grunnlag av blant annet forskrift om eiendomsmegling § 6-3 og § 6-4.

Nedenfor gis en oversikt over de retningslinjer som forbrukermyndighetene og organisasjonene anbefaler benyttet ved budgivning på eiendommen. Avslutningsvis gis også en kort oversikt over de viktigste rettsreglene tilknyttet budgivning.

Før det legges inn bud på eiendommen oppfordres budgiver til å sette seg inn i all relevant informasjon om eiendommen, herunder eventuell salgsoppgave og teknisk rapport med vedlegg.

## Gjennomføring av budgivning

1. På forespørsel vil megler opplyse om aktuelle bud på eiendommen, herunder om relevante forbehold.
2. Alle bud skal inngis skriftlig til megler, som formidler disse videre til oppdragsgiver. Kravet til skriftlighet gjelder også budforhøyelser og motbud, aksept eller avslag fra selger. Før formidling av bud til oppdragsgiver skal megler innhente gyldig legitimasjon og signatur fra budgiver. Kravet til legitimasjon og signatur er oppfylt for budgivere som benytter e-signatur, eksempelvis BankID eller MinID. Med skriftlige bud menes også elektroniske meldinger som e-post og SMS når informasjonen i disse er tilgjengelig også for ettertiden.
3. Et bud bør inneholde eiendommens adresse (eventuelt gnr/bnr), kjøpesum, budgivers kontaktinformasjon, finansieringsplan, akseptfrist, overtakelsesdato og eventuelle forbehold som for eksempel usikker finansiering, salg av nåværende bolig ol. Normalt vil ikke et bud med forbehold bli akseptert før forbeholdet er avklart. Konferer gjerne med megler før bud gis.
4. Megler skal legge til rette for en forsvarlig avvikling av budrunden. I forbrukerforhold (dvs. der oppdragsgiver er forbruker) skal megleren ikke formidle bud med kortere akseptfrist enn kl. 12.00 første virkedag etter siste annonserte visning. Etter denne fristen bør budgivere ikke sette en kortere akseptfrist enn at megler har mulighet til, så langt det er nødvendig, å orientere oppdragsgiver, budgivere og øvrige interessenter om bud og forbehold. Det bør ikke gis bud som diskriminerer eller utelukker andre budgivere. Dersom bud inngis med en frist som åpenbart er for kort til at megleren kan avvikle budrunden på en forsvarlig måte som sikrer oppdragsgiver og interessenter et tilstrekkelig grunnlag for sine handlingsvalg, vil megler fraråde budgiver å stille slik frist.
5. Megleren vil uoppfordret gi sin vurdering av det enkelte bud overfor oppdragsgiveren, når budet er gitt innenfor fristene i punkt 4.
6. Megleren skal så langt det er nødvendig og mulig holde budgiverne skriftlig orientert om nye og høyere bud og eventuelle forbehold. Megler skal så snart som mulig bekrefte skriftlig overfor budgivere at budene deres er mottatt.
7. Etter at handel har kommet i stand, eller dersom en budrunde avsluttes uten at handel er kommet i stand, kan en budgiver kreve kopi av budjournalen i anonymisert form.
8. Kopi av budjournal skal gis til kjøper og selger uten ugrunnet opphold etter at handel er kommet i stand. Dersom det er viktig for budgiver å bevare sin anonymitet, bør budet fremmes gjennom fullmektig.

## Viktige avtalerettslige forhold

1. Det eksisterer ingen angrerett ved salg/kjøp av fast eiendom.
2. Når et bud er innsendt til megler og han har formidlet innholdet i budet til selger (slik at selger har fått kunnskap om budet), kan budet ikke kalles tilbake. Budet er da bindende for budgiver frem til akseptfristens utløp, med mindre budet før denne tid avslås av selger eller budgiver får melding om at eiendommen er solgt til en annen (man bør derfor ikke gi bud på flere eiendommer samtidig dersom man ikke ønsker å kjøpe flere enn en eiendom).
3. Selger står fritt til å forkaste eller akseptere ethvert bud, og er for eksempel ikke forpliktet til å akseptere høyeste bud.
4. Når en aksept av et bud har kommet frem til budgiver innen akseptfristens utløp er det inngått en bindende avtale.
5. Husk at også et eventuelt bud fra selger til kjøper (såkalte "motbud"), avtalerettslig er et bindende tilbud som medfører at det foreligger en avtale om salg av eiendommen dersom budet i rett tid aksepteres av kjøper.

For eiendommen:

**Adresse:** Balderveien 8A  
1920 SØRUMSAND

**Meglerforetak:** Aktiv Eiendomsmegling  
**Saksbehandler:** Alexander Søvik

**Telefon:** 982 39 649  
**E-post:** alexander.sovik@aktiv.no

**Oppdragsnummer:**

Undertegnede gir herved følgende bud på ovennevnte eiendom:

**Kjøpesum:** Kr. \_\_\_\_\_**Beløp med bokstaver:** Kr. \_\_\_\_\_

+ omkostningert iht. opplysninger i salgsoppgaven

**Dette budet er bindende for undertegnede frem til og med den:** \_\_\_\_\_ Kl. \_\_\_\_\_

*Dersom annet ikke er angitt gjelder budet til kl. 15.00 første virkedag etter siste annonserte visning. I forbrukerforhold vil bud med kortere akseptfrist enn til kl. 12.00 første virkedag etter siste annonserte visning ikke bli viderefordlet til selger.*

**Eventuelle forbehold:** \_\_\_\_\_

Undertegnede er kjent med at selger står fritt til å godta eller forkaste ethvert bud. Likeledes er undertegnede klar over at budet er bindende for budgiver når det er kommet til selgers kunnskap. Handelen er juridisk bindende for begge parter dersom budet aksepteres innen akseptfristen. Undertegnede er kjent med at budjournalen vil bli forelagt kjøper og selger når handel er sluttet.

Ønsket overtakelsesdato: \_\_\_\_\_

Budet baseres på opplysninger og salgsvilkår som fremkommer av salgsoppgave datert: \_\_\_\_\_

**Kjøpet vil bli finansiert slik:**

Låneinstitusjon: \_\_\_\_\_ Referanse og tlf nr.: \_\_\_\_\_

Lånt kapital: \_\_\_\_\_ Kr.: \_\_\_\_\_

Egenkapital: \_\_\_\_\_ Kr.: \_\_\_\_\_

Totalt: \_\_\_\_\_ Kr.: \_\_\_\_\_

Egenkapital består av:  Salg av nåværende bolig eller fast eiendom  Disponibelt kontantbeløp (bankinnskudd)Jeg gir bud som:  Forbruker  Ledd i næringsvirksomhet / juridisk person (selskap)Jeg samtykker til bruk av elektronisk kommunikasjon:  Ja  Nei

Navn: \_\_\_\_\_

Navn: \_\_\_\_\_

Fødselsnr. (11 siffer): \_\_\_\_\_

Fødselsnr. (11 siffer): \_\_\_\_\_

Adresse: \_\_\_\_\_

Adresse: \_\_\_\_\_

Postnr.: \_\_\_\_\_ Sted: \_\_\_\_\_

Postnr.: \_\_\_\_\_ Sted: \_\_\_\_\_

Tlf.: \_\_\_\_\_ E-post: \_\_\_\_\_

Tlf.: \_\_\_\_\_ E-post: \_\_\_\_\_

Dato.: \_\_\_\_\_ Sign: \_\_\_\_\_

Dato.: \_\_\_\_\_ Sign: \_\_\_\_\_

Kopi av legitimasjon

Kopi av legitimasjon

**aktiv.**  
Tar deg videre