

# Tilstandsrapport

 Tomannsbolig

 Høgliveien 3 B, 1920 SØRUMSAND

 LILLESTRØM kommune

 gnr. 325, bnr. 68

## Markedsverdi

**4 350 000**

Sum areal alle bygg: BRA: 117 m<sup>2</sup> BRA-i: 109 m<sup>2</sup>



Befaringsdato: 27.08.2024

Rapportdato: 12.09.2024

Oppdragsnr.: 18925-1591

Referansenummer: QF1763

Autorisert foretak: Nåmo Takst og Rådgivning AS

Vår ref: Ida Marie  
Tyskeberget



Rapporten kan brukes i inntil ett år etter befaringsdatoen, og kan ikke gjenbrukes ved flere boligsalg i denne perioden. For eiendomsoverdragelser fra 1.1.2024, må selger sørge for at areal i rapporten er oppdatert og følger ny bransjestandard for areal. Skjer det endringer, oppstår skader også videre på boligen, bør du som selger be om oppdatert rapport.

# Norsk takst

Norsk takst er bransjeorganisasjonen for landets bygningsakkyndige og takstforetak, med om lag 1400 sertifiserte medlemmer fordelt på omtrent 1000 bedrifter. I boligomsetningen regnes takstrapportene som et helt avgjørende element i den informasjonen som gjøres tilgjengelig for kjøper. Årlig leverer medlemmene rundt 120.000 slike takster. Det gir unik oversikt over norske boliger, og bidrar til at alle oppdrag kan utføres med utgangspunkt i erfaringsbasert kvalitet.



Det stilles høye krav til utdanning, sertifisering og yrkesetikk. Norsk takst er opptatt av at boligomsetningen skal være trygg, og legger vekt på å opptre uavhengig av andre bransjeaktører. Bygningsakkyndige fakturerer sine tjenester uten hensyn til hvilken pris som oppnås, og skal heller ikke på annen måte ha noen egeninteresse knyttet til handelen.

Uavhengighet og god fagkunnskap har over tid bygget troverdighet og tillit. Både selger og kjøper skal kunne stole på bygningsakkyndiges vurderinger. For tilfeller der det likevel skulle oppstå misnøye med utført arbeid, har vi sammen med Forbrukerrådet etablert en klagenemnd.

Norsk takst har en sentral rolle i utviklingen av norske standarder, regler og profesjonsprinsipper, og representerer bransjen i alle relevante internasjonale fora. Dette sikrer at norske bygningsakkyndige tidlig kan tilpasse seg krav og bransjetrender fra utlandet, samtidig som takseringsfaget får en norsk stemme på verdensbasis. Organisasjonen bidrar i næringspolitisk sammenheng, og har vært en pådriver for å sikre at lover og regler gir trygghet for forbrukerne i boligomsetningen.

## NÅMO TAKST OG RÅDGIVNING AS

Nåmo Takst og Rådgiving AS er et lite selskap, bestående av spisskompetente takseringskonsulenter internt og eksternt. Tar oppdrag i Oslo, Romerike og Innlandet, og kan bistå både private og offentlige med våre tjenester. Har drevet i over 20 år innen bransjen. Bred erfaring og gode referanser. Nåmo Takst og Rådgiving AS driver hovedsakelig med tilstandsrapporter og verdivurdering, samt byggmessige skader på konstruksjoner.



### Rapportansvarlig

Øyvind Nåmo Rønning  
Uavhengig Takstingeniør  
oyvind@namotakst.no  
909 91 556



# Dette trenger du å vite om tilstandsrapporten



## Hva er en tilstandsrapport?

En tilstandsrapport beskriver synlige skader/avvik eller tegn på skader/avvik på boligen. Rapporten fremhever vanligvis ikke positive egenskaper ved boligen.



## Hva vurderer en bygningsakkyndig?

Den bygningsakkyndige vurderer boligen ut fra hva man kan forvente av en bygning av samme alder og type. Vurderingen gjøres som regel mot hvordan det var vanlig å bygge og regler som gjaldt da boligen ble oppført (søknadstidspunktet). Forhold som er vanlige for bygningens alder, slik som slitasje etter normal bruk regnes ikke som avvik.



## Hva inneholder tilstandsrapporten?

Den bygningsakkyndige undersøker rom og bygningsdeler slik det kommer frem av [Forskrift til avhendingsloven](#). Tilstandsrapporten inneholder bare avvik som den bygningsakkyndige kan se eller kontrollere med enkle hjelpemidler. Det gjøres ikke nærmere undersøkelser slik som åpning av vegger eller andre bygningsdeler. I vegg mot våtrom og rom under terreng kan det borres et hull for å gjøre enkle undersøkelser slik som fuktsøk.

## Når du kjøper en brukt bolig

Når du kjøper en brukt bolig, er det viktig å være oppmerksom på at dette ikke kan sammenlignes med å kjøpe en ny bolig. Måten boligen ble bygget på kan være annerledes enn i dag. Bygninger svekkes over tid, og utsettes for slitasje blant annet på grunn av bruk og vær og vind. Mange boliger fornyes helt eller delvis, noen i flere omganger, eller det oppføres tilbygg. Særlig for boliger som er pusset opp eller endret, er det viktig å merke seg at fornyelse av overflater ikke nødvendigvis betyr at bygningsdeler under er forbedret.

## Vurdering mot byggeår

Den bygningsakkyndige vil vurdere boligen mot hvordan det var vanlig å bygge og regler som gjaldt da bygningen ble oppført (søknadstidspunktet). Den bygningsakkyndige ser etter avvik som har betydning for og som reduserer boligens funksjon og verdi, og som kommer frem av Forskrift til avhendingslova.

Noen rom og bygningsdeler slik som bad og vaskerom, og forhold som gjelder sikkerhet mot brann, rekkverk og trapper osv., vil den bygningsakkyndige vurdere mot dagens regelverk. Etter dagens regelverk vil disse kunne få en tilstandsgrad 2 eller 3 uten at det nødvendigvis er krav om at avviket må utbedres.

## Tilstandsrapporten beskriver ikke hele boligen

### BYGNINGSSAKKYNDIGE SER FOR EKSEMPEL IKKE PÅ (MED MINDRE BYGNINGSDELEN ER NEVNT I RAPPORTEN)

- vanlig slitasje og normal vedlikeholdstilstand
- bagatellmessige forhold som ikke påvirker bygningens bruk eller verdi vesentlig
- etasjeskillere
- tilleggsbygg slik som garasje, bod, anneks, naust også videre
- utvendige trapper
- støttemurer
- skjulte installasjoner
- installasjoner utenfor bygningen
- full funksjonstesting av el- og VVS-installasjoner
- geologiske forhold og bygningens plassering på grunnen
- bygningens planløsning
- bygningens innredning
- løsløre slik som hvitevarer
- utendørs svømmebasseng og pumpeanlegg
- bygningens estetikk og arkitektur
- bygningens lovlighet (bortsett fra bruksendringer, brannceller og forhold som åpenbart kan påvirke helse, miljø og sikkerhet)
- fellesarealer (med mindre boligeier har vedlikeholdsplikt for fellesarealer og dette er kjent for bygningsakkyndig, eller fellesarealet har en særlig tilknytning til boligen).

© iVerdi 2023 © Norsk takst 2023

Malen til denne rapporten, inkludert standardtekstene fra Norsk takst, er vernet etter åndsverkloven og kan kun benyttes av medlemsforetakene i Norsk takst og av takstingeniører som er sertifisert i slikt foretak, samt av kunder hos iVerdi og studenter hos NEAK. For andre aktører er eksemplarframstilling av malen og standardtekster, som utskrift og annen kopiering til bruk som grunnlag for tilsvarende rapporter, bare tillatt når det er hjemlet i lov (kopiering til privat bruk, sitat o.l.) eller avtale med Norsk Takst ([Forside](#)) eller iVerdi ([Hjem-iVerdi](#)).

Utnyttelse i strid med lov eller avtale kan medføre erstatnings- og straffansvar.

# Dette trenger du å vite om tilstandsrapporten

## Tilstanden vurderes med ulike tilstandsgrader

Tilstanden gir uttrykk for en gitt forventet tilstand, blant annet vurdert ut fra alder og normal bruk. Ved Tilstandsgrad 0 (TG0) og Tilstandsgrad 1 (TG1) gir den bygningssakkyndige normalt ingen begrunnelse for valg av tilstandsgrad. Grunnen er at bygningen eller bygningsdelen da bare har normal slitasje. Ved skjulte konstruksjoner kan alder alene avgjøre tilstandsgrad. Når bygningssakkyndige anbefaler tiltak, for eksempel utbedringer, må brukeren av rapporten vurdere om tiltakene er nødvendige og lønnsomme.

Når den bygningssakkyndige velger tilstandsgrad, baseres vurderingen på faste kriterier som følger av gjeldende bransjestandard for Teknisk tilstandsanalyse ved omsetning av bolig og Forskrift til avhendingslova.

! TG 0

### TILSTANDSGRAD 0, TG0: INGEN AVVIK

Bygningsdelen skal være tilnærmet ny, ikke vise tegn på slitasje og det skal være lagt frem dokumentasjon på faglig god utførelse. Det er ingen merknader til delen.

! TG 1

### TILSTANDSGRAD 1, TG1: MINDRE AVVIK

Bygningsdelen skal bare ha normal slitasje, og straktiltak skal ikke anses som nødvendig. Graden kan også brukes når delen er ny, men der dokumentasjon på faglig god utførelse mangler.

! TG 2

### TILSTANDSGRAD 2, TG2: VESENTLIGE AVVIK OG MINDRE AVVIK SOM ETTER NS 3600 GIR TG 2

Bygningsdelen skal enten ha feil utførelse, en skade eller symptomer på skade, sterk slitasje eller nedsatt funksjon. Graden gis når bygningsdelen trenger vedlikehold eller tiltak i nær fremtid. Graden skal også brukes når delen er gammel og det er grunn til å varsle om faren for skader på grunn av alderen, eller når det er grunn til å overvåke delen spesielt på grunn av fare for større skader eller følgeskader.

Ved avvik som ikke krever umiddelbare tiltak (ingen umiddelbar kostnad) så blir TG2 markert med en lysere farge.

! TG 3

### TILSTANDSGRAD 3, TG3: STORE ELLER ALVORLIGE AVVIK

Denne tilstandsgraden brukes ved kraftige tegn på forhold som man må regne med trenger utbedring straks eller innen kort tid. Det er påvist funksjonssvikt eller sammenbrudd.

- TG IU

### IKKE UNDERSØKT/IKKE TILGJENGELIG FOR UNDERSØKELSE

Det kan være avvik/skader som ikke er avdekket.

## Hva er et anslag på utbedringskostnad?

Hva det vil koste å utbedre rom eller bygningsdeler, er et forsiktig anslag basert på nåværende kvalitet, registrert avvik og angitte tiltak i rapporten. Anslaget er gitt på generelt grunnlag og må ikke forveksles med et pristilbud fra en håndverker. Det kan foreligge avvik og tiltak som ikke kommer frem av rapporten.

Utbedringskostnad avhenger blant annet av personlige valg av og markedspris på materialer og tjenesteyter.

I rapporten skal det settes anslag for utbedringskostnad for TG3, og slikt anslag kan også gis ved TG2.



# Beskrivelse av eiendommen

Vertikal tomannsbolig over 2 plan med normalt god planløsning. Boligen fremstår som normal godt vedlikeholdt med noe bruksslitasje.

Enebolig er bygget 1992 og bygget etter forskrift fra 1987. Konstruksjoner anses i hovedsak å ha tiltenkt funksjon iht alder og nevnte betraktninger. Bygget er oppført i bindingsverk i tre på støpt dekke. Utvendig liggende trekledning. Saltak/skrå takform teknet med betongtakstein.

Det gjøres oppmerksom på at rapporten må leses i sin helhet da de fleste bygningskonstruksjoner har en sammenheng med hverandre.

## Tomannsbolig - Byggeår: 1992

### UTVENDIG

[Gå til side](#)

Taktekkingen er av betongtakstein. Taket er besiktiget fra takfot i stige. Nedløp og takrenner av plast. Beslag av metall. Veggene har bindingsverkskonstruksjon fra byggeår. Fasade/kledning har liggende bordkledning. Takkonstruksjonen har sperrekonstruksjon. Bygningen har malte trevinduer med 2-lags glass. Bygningen har malt hovedytterdør. Malt terrassedør i tre med 2-lags isolasjonsglass. Etablert terrasse ved inngangsparti og utgang fra stue. Trekonstruksjon med trebjelker og trespaltegulv. Det er ikke synlig hva som er brukt av fundamentering for konstruksjoner. Vurdering er gjort for observasjoner for det som er synlig utvendig.

### INNVENDIG

[Gå til side](#)

Innvendig er det gulv av laminat, malt tregulv og fliser. Veggene har malte panelplater og malt trepanel. Innvendig tak har trepanel og himlingsplater. Laminat i 1 etasje er lagt i 2020. Etasjeskiller er av trebjelkelag og betong dekke. Det er ikke foretatt radonmålinger og bygget er heller ikke utført med radonsperre. Radon er ikke undersøkt eller dokumentert etter teknisk forskrift for denne typen bygg. Informasjon om radon kan fås ved å gå inn på geo.kart i området. <http://geo.ngu.no/kart/radon>. Området anses som moderat/lav. Boligen har elementpipe og vedovn. Boligen har malt tretrapp. Malte profilerte innvendige dører.

### VÅTROM

[Gå til side](#)

### Vaskerom

Det er etablert innredning med tørkebenk. Opplegg for vaskemaskin. Ny stål utslagskum skal monteres iht eiers opplysning. Mekanisk avtrekk. Det er ikke tilfredsstillende membran på gulv ut fra dagens krav til våtrom. Det er ikke synlig membran i sluk eller ved rørgjennomføringer i gulv. Det er utført fuktøk/fuktmåling og at det ikke er funnet unormale/forhøyde verdier. Måling er foretatt uten å påvise unormale forhold. Måling er foretatt ved/luke i vegg på vaskerom.

### Bad

Aktuell byggeforskrift er tekniske forskrifter i perioden 1997-2010. Dokumentasjon: ingen dokumentasjon. Det er utført fuktøk/fuktmåling og at det ikke er funnet unormale/forhøyde verdier. Veggene har fliser. Taket har himlingsplater. Gulvet er flislågt. Rommet har elektriske varmekabler. Fall mot sluk er målt til 20 mm underkant terskel. Det er plastsluk og banemembran med ukjent utførelse. Rommet har melt innredning med heldekkende servant og veggmontert toalett. Speil og lampetter. Det er mekanisk avtrekk. Hulltaking er foretatt uten å påvise unormale forhold. Hulltaking er foretatt ved/i Stue.

[Gå til side](#)

### KJØKKEN

Kjøkkenet har innredning med profilerte fronter. Benkeplaten er av laminat med plater. Det er kjøøl/fryseskap, integrert oppvaskmaskin. Innebygget micro og stekeovn. Det er kjøkkenventilator med avtrekk ut.

[Gå til side](#)

### TEKNISKE INSTALLASJONER

# Beskrivelse av eiendommen

Innvendige vannledninger er av plast (rør i rør) som er lagt i forbindelse med bad. Det er besiktiget i rørskap.  
Innvendige vannledninger er av kobber.  
Det er avløpsrør av plast.  
Boligen har mekanisk ventilasjon.  
Etablert varmekabler i entre, stue og på bad.  
Varmtvannstanken er på ca. 200 liter.  
Sikringsskap med automatsikringer. Skap plassert i entre. Dette er en forenklet kontroll begrenset til de spørsmål og undersøkelser som forskrift til avhendingslova (tryggere bolighandel) § 2-18 inneholder. Dette kan ikke sammenlignes med en kontroll utført av offentlig myndighet (Det lokale eltilsyn) eller registrert elektrovirksomhet, og en bygnings sakkyndig har verken kompetanse eller lov til å foreta en slik kontroll. Tilstandsgraden er vurdert ut fra den forenklede og begrensede kontrollen som forskriften inneholder på nivå 1. El-anlegget kan ha skjulte feil og mangler som en slik forenklet undersøkelse ikke vil avdekke. Vær derfor oppmerksom på denne risikoen, og søk videre veiledning eller få en fullstendig kontroll utført av registrert elektrovirksomhet.

Antatt normal levetid for el-anlegg 20 - 40 år.

Det er etablert røykvarsler og brannslukningsapparat.

## TOMTEFORHOLD

[Gå til side](#)

Det er ukjent byggegrunn.  
Boligen har ikke kjeller/underetasje. Drenering er fra 1992  
Bygningen har betonggrunnmur. Støpt dekke mot grunnforhold.  
Utvendige avløpsrør er av plast og er fra 1992.  
Det er offentlig avløp via private stikkledninger.  
Utvendige vannledninger er av plast (PEL) og er fra 1992. Det er offentlig vannforsyning via private stikkledninger.

## Markedsvurdering

Totalt Bruksareal	117 m <sup>2</sup>
Totalt Bruksareal for hoveddel	109 m <sup>2</sup>
Totalpris	4 350 000

## Arealer

[Gå til side](#)

## Befaring - og eiendomsopplysninger

[Gå til side](#)

Tomteverdi og teknisk verdi bygninger 4 250 000

## Forutsetninger og vedlegg

[Gå til side](#)

## Lovlighet

[Gå til side](#)

### Tomannsbolig

- Det foreligger godkjente og byggemeldte tegninger, men det er avvik fra disse.

Det er etablert ekstra soverom og bod i opprinnelig loftstue. Dette er ikke meldt bruksendring i kommunen.

### Bod

- Det foreligger godkjente og byggemeldte tegninger, som stemmer med dagens bruk

# Sammendrag av boligens tilstand

## Fordeling av tilstandsgrader

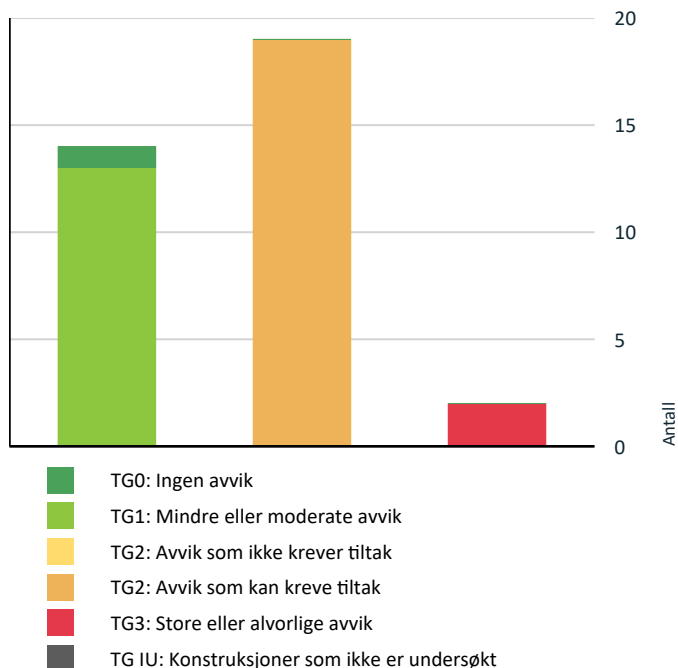

Vil du vite mer om tilstandsgrader? Se side 4.

## Anslag på utbedringskostnad

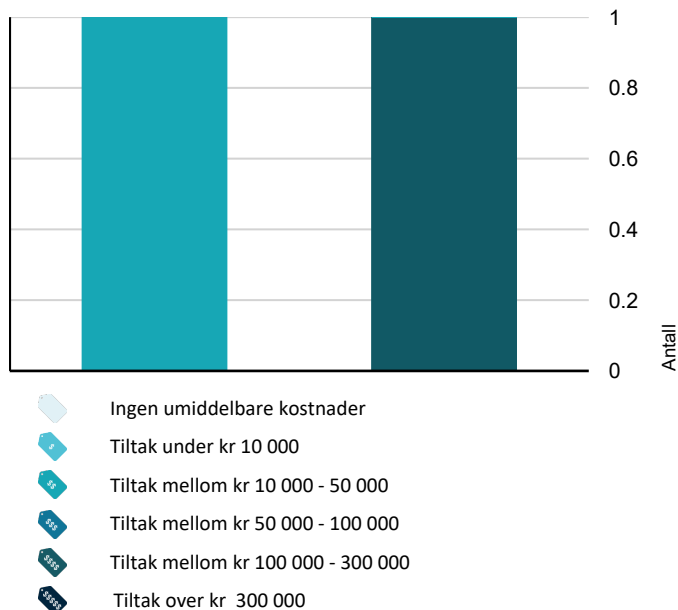

Hva er anslag på utbedringskostnad? Se side 4.

## Spesielt for dette oppdraget/rapporten

Oppsatte prisestimer i rapporten er et ca. anslag for hva som kan forventes av utbedringskostnader på gjeldene bygningsdel. Prisestimatet er ikke endelig, der kostnader for utbedringer kan variere ved videre avdekning av konstruksjoner, materialvalg og prisforskjeller mellom firmaer. Det oppfordres med dette å innhente pris fra 2 til 3 aktører for faktisk kostnad på ønsket utbedringer. Der det er gitt TG 2 og ikke et prisestimat anbefales å innhente et tilbud for fremtidig vedlikeholdskostnad.

Etter avtale kan tilstandsanalysen utvides til også å omfatte tilleggsundersøkelser utover minimumskravet i forskriften for bygninger som for eksempel, garasje og uthus. Dette er ikke avtalt for dette oppdraget og kun gjort en enkel vurdering og generell beskrivelse av bygget. Videre undersøkelser tilfaller ny eier. Hvitevarer har ikke vurdert tilstand. Felles bygningsmasse for sameie/borettslag er ikke vurdert.

## Oppsummering av avvik

Vil du vite mer? Se på rommet eller bygningsdelen senere i rapporten.

## Tomannsbolig

### ! TG 3 STORE ELLER ALVORLIGE AVVIK

! Utvendig > Nedløp og beslag [Gå til side](#)

! Våtrom > 1. Etasje > Vaskerom > Generell [Gå til side](#)

### ! TG 2 AVVIK SOM KAN KREVE TILTAK

! Utvendig > Taktekking [Gå til side](#)

! Utvendig > Veggkonstruksjon [Gå til side](#)

! Utvendig > Takkonstruksjon/Loft [Gå til side](#)

! Utvendig > Vinduer [Gå til side](#)

! Utvendig > Dører - 2 [Gå til side](#)

! Innvendig > Overflater [Gå til side](#)

! Innvendig > Radon [Gå til side](#)

! Innvendig > Innvendige trapper [Gå til side](#)

! Innvendig > Innvendige dører [Gå til side](#)

! Våtrom > 1. Etasje > Bad > Overflater Gulv [Gå til side](#)

# Sammendrag av boligens tilstand

- ! **Våtrom > 1. Etasje > Bad > Sluk, membran og tettesjikt** [Gå til side](#)
- ! **Våtrom > 1. Etasje > Bad > Sanitærutstyr og innredning** [Gå til side](#)
- ! **Tekniske installasjoner > Vannledninger** [Gå til side](#)
- ! **Tekniske installasjoner > Vannledninger - 2** [Gå til side](#)
- ! **Tekniske installasjoner > Avløpsrør** [Gå til side](#)
- ! **Tekniske installasjoner > Varmtvannstank** [Gå til side](#)
- ! **Tekniske installasjoner > Elektrisk anlegg** [Gå til side](#)
- ! **Tomteforhold > Drenering** [Gå til side](#)
- ! **Tomteforhold > Utvendige vann- og avløpsledninger** [Gå til side](#)



# Tilstandsrapport

## TOMANNSBOLIG

**Byggeår**  
1992

**Kommentar**  
Byggeåret er basert på opplysninger fra eiendomsmatrikkelen.

**Anvendelse**  
Bebodd av hjemmelshaver

**Standard**  
Normal standard på bygget ut ifra alder/konstruksjon - jamfør beskrivelse under konstruksjoner.

**Vedlikehold**  
Bygget er jevnlig vedlikeholdt.

## UTVENDIG

### TG 2 Takteking

*Punktet må sees i sammenheng med Takkonstruksjon/Loft*

Taktekingen er av betongtakstein. Taket er besiktiget fra takfot i stige.

**Vurdering av avvik:**

- Mer enn halvparten av forventet brukstid er passert på taktekingen.
- Mer enn halvparten av forventet brukstid er passert på undertak.

**Konsekvens/tiltak**

- Overvåk tilstanden jevnlig. For å få tilstandsgrad 0 eller 1 må tekingen skiftes ut, men tidspunktet for når dette er nødvendig er vanskelig å si noe om.

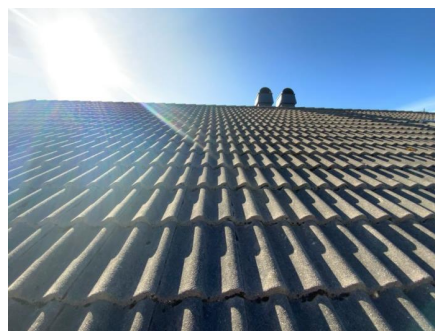

### TG 3 Nedløp og beslag

Nedløp og takrenner av plast. Beslag av metall.

**Vurdering av avvik:**

- Det mangler snøfangere på hele eller deler av taket, noe som var krav på byggemeldingstidspunktet.
- Mer enn halvparten av forventet brukstid er passert på renner/nedløp/beslag.
- Det er avvik:

Det bør etableres beslag hele veien under ytterdør.

**Konsekvens/tiltak**

- Det må monteres snøfangere for å oppfylle byggeårets krav.
- Tiltak:

Beslag foran ytterdører bør etableres for å forhindre unødig fukt ved snø o.l.

**Kostnadsestimat: 10 000 - 50 000**

# Tilstandsrapport



## TC2 Veggkonstruksjon

Veggene har bindingsverkskonstruksjon fra byggeår. Fasade/kledning har liggende bordkledning.

### Vurdering av avvik:

- Det er påvist spredte råteskader i bordkledningen.

### Konsekvens/tiltak

- Råteskadet trekledning må skiftes ut.

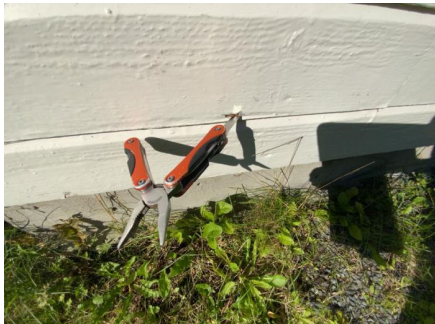

## TC2 Takkonstruksjon/Loft

*Punktet må sees i sammenheng med Taktekking*

Takkonstruksjonen har sperrekonstruksjon.

### Vurdering av avvik:

- Det er fra loft/kryploft påvist indikasjoner på at det er punktering av dampsperre, som medfører svekket effekt av dampsperrfunksjonen.
- Undertaket er misfarget.

Det er synlig i tak at diffusjonssperre ikke er klemmt rundt pipe i bod i 2 etasje. Det er ikke tilgang til kryploft via luke. Inspeksjon er gjort innvendig og i knevegg.

### Konsekvens/tiltak

- Det bør gjøres lokale tiltak.

Plast må klemmes rundt pipe. Svertesopp i undertaket kan komme av at det er noe varmluftelekkasje via dampsperre.

# Tilstandsrapport

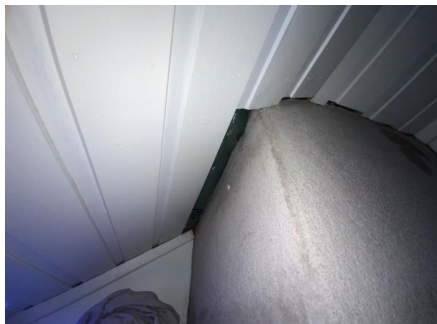

## TG 2 Vinduer

Bygningen har malte trevinduer med 2-lags glass.

### Vurdering av avvik:

- Karmene i vinduer er slitte og det er sprekker i trevirket.

Vinduenes gummilister rundt glass er noe porøse og større fare for punkterte glass må regnes med.

### Konsekvens/tiltak

- Det må påregnes noe vedlikehold og at enkelte vinduer må skiftes ut.

Vinduer bærer preg av noe manglende vedlikehold og med tanke på alder, er gummipakninger sprøe og punktering kan være en mulighet.

## TG 1 Dører

Bygningen har malt hovedytterdør.

## TG 2 Dører - 2

Malt terrassedør i tre med 2-lags isolasjonsglass.

### Vurdering av avvik:

- Karmene i dører er værslitte utvendig og det er sprekker i trevirket.

### Konsekvens/tiltak

- Det må foretas lokal utbedring.

Låsekasse bør smøres, da denne er noe treg. Dør bør pusses og males opp.

## TG 1 Balkonger, terrasser og rom under balkonger

Etablert terrasse ved inngangsparti og utgang fra stue. Trekonstruksjon med trebjelker og trespaltegulv. Det er ikke synlig hva som er brukt av fundamentering for konstruksjoner. Vurdering er gjort for observasjoner for det som er synlig utvendig.

## INNVENDIG

## TG 2 Overflater

Innvendig er det gulv av laminat, malt tregulv og fliser. Veggene har malte panelplater og malt trepanel. Innvendig tak har trepanel og himlingsplater. Laminat i 1 etasje er lagt i 2020.

# Tilstandsrapport

## Vurdering av avvik:

- Overflater har en del slitasjegrad utover det en kan forvente.

Det er noe slitasje på overflater i 2 etasje.

## Konsekvens/tiltak

- Andre tiltak:

Overflater anses å ha tiltenkt funksjon utover nemvte avvik.

## TG 1 Etasjeskille/gulv mot grunn

Etasjeskiller er av trebjelkelag og betong dekke.

## TG 2 Radon

Det er ikke foretatt radonmålinger og bygget er heller ikke utført med radonsperre. Radon er ikke undersøkt eller dokumentert etter teknisk forskrift for denne typen bygg. Informasjon om radon kan fås ved å gå inn på geo.kart i området. <http://geo.ngu.no/kart/radon>. Området anses som moderat/lav.

## Vurdering av avvik:

- Det er ikke foretatt radonmålinger, og bygget er heller ikke utført med radonsperre.

For nærmere opplysninger kan vedlagt link si noe om det er større verdier i område der boligen ligger. <https://geo.ngu.no/kart/radon>

## Konsekvens/tiltak

- Det bør gjennomføres radonmålinger.

## TG 1 Pipe og ildsted

Boligen har elementpipe og vedovn.

## TG 2 Innvendige trapper

Boligen har malt tretrapp.

## Vurdering av avvik:

- Trappen har en del slitasjegrad utover det som er normalt ut ifra alder.

## Konsekvens/tiltak

- Andre tiltak:

Trapp anses å ha tiltenkt funksjon utover nevnte slitasje.

## TG 2 Innvendige dører

Malte profilerte innvendige dører.

## Vurdering av avvik:

- Det er påvist avvik som tilsier at det bør foretas tiltak på enkelte dører.
- Enkelte av innvendige dører har en del slitasje.

## Konsekvens/tiltak

- Enkelte dører må justeres.

# Tilstandsrapport

- Lokal utbedring må påregnes.

## VÅTROM

### 1. ETASJE > BAD

#### Generell

Aktuell byggeforskrift er tekniske forskrifter i perioden 1997-2010. Dokumentasjon: ingen dokumentasjon. Det er utført fuktsøk/fuktmåling og at det ikke er funnet unormale/forhøyde verdier.

Årstall: 2011

Kilde: Eier

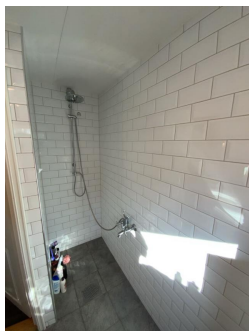

### 1. ETASJE > BAD

#### TG 1 Overflater vegger og himling

Veggene har fliser. Taket har himlingsplater.

Årstall: 2011

Kilde: Eier

### 1. ETASJE > BAD

#### TG 2 Overflater Gulv

Gulvet er flislagt. Rommet har elektriske varmekabler. Fall mot sluk er målt til 20 mm underkant terskel.

Årstall: 2011

Kilde: Eier

#### Vurdering av avvik:

- Det er påvist at noen fliser har bom (hulrom under).

#### Konsekvens/tiltak

- Det er ikke behov for utbedringstiltak.

Det er ikke behov for utbedring før flis løssner fra fugemasse, da dette er et tegn på at flisen er helt løs fra underlaget.

# Tilstandsrapport



## 1. ETASJE > BAD

### Sluk, membran og tettesjikt

Det er plastsluk og banemembran med ukjent utførelse.

Årstall: 2011

Kilde: Eier

#### Vurdering av avvik:

- Det er avvik:

Det er ikke fremlagt dokumentasjon på flis og membranarbeider og hva som er brukt av godkjent materiale. Tg er gitt på grunnlag av manglende dokumentasjon.

#### Konsekvens/tiltak

- Tiltak:

Dokumentasjon på utført arbeider bør fremlegges hvis dette er mulig.



## 1. ETASJE > BAD

### Sanitærutstyr og innredning

Rommet har melt innredning med heldekkende servant og veggmontert toalett. Speil og lampetter.

Årstall: 2011

Kilde: Eier

#### Vurdering av avvik:

- Det er ikke påvist tilfredsstillende løsning for å synliggjøre lekkasje fra innebygget systerne.

#### Konsekvens/tiltak

- Det må gjøres tiltak for å lukke avviket.

Etablere avrenningsspalte mellom kasse og gulv.

# Tilstandsrapport



## 1. ETASJE > BAD

### TG 1 Ventilasjon

Det er mekanisk avtrekk.

## 1. ETASJE > BAD

### TG 1 Tilliggende konstruksjoner våtrom

Hulltaking er foretatt uten å påvise unormale forhold. Hulltaking er foretatt ved/i Stue.

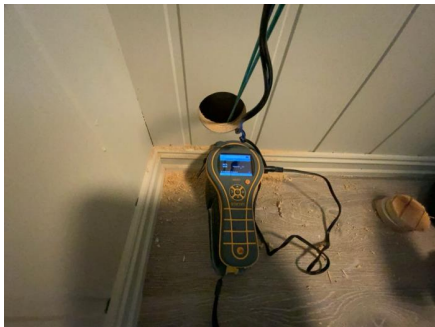

## 1. ETASJE > VASKEROM

### TG 3 Generell

Det er etablert innredning med tørkebenk. Opplegg for vaskemaskin. Ny stål utslagskum skal monteres iht eiers opplysning. Mekanisk avtrekk. Det er ikke tilfredsstillende membran på gulv ut fra dagens krav til våtrom. Det er ikke synlig membran i sluk eller ved rørgjennomføringer i gulv. Det er utført fuktøk/fuktmåling og at det ikke er funnet unormale/forhøyde verdier.

#### Vurdering av avvik:

- Våtrommet må oppgraderes for å tåle normal bruk etter dagens krav.

#### Konsekvens/tiltak

- Andre tiltak:

Vaskerommet anses å fungere som tiltenkt ut fra datidens krav. Tg er gitt med tanke på dagens forskrift og krav til vurdering for våtrom. Rommet må renoveres ut fra dagens krav for å lukke avviket.

**Kostnadsestimat: 100 000 - 300 000**

# Tilstandsrapport

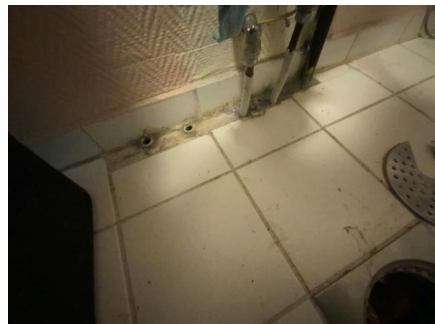

## 1. ETASJE > VASKEROM

### TG1 Tilliggende konstruksjoner våtrom

Måling er foretatt uten å påvise unormale forhold. Måling er foretatt ved/luke i vegg på vaskerom.



## KJØKKEN

### 1. ETASJE > KJØKKEN

### TG1 Overflater og innredning

Kjøkkenet har innredning med profilerte fronter. Benkeplaten er av laminat med plater. Det er kjøl/fryseskap, integrert oppvaskmaskin. Innebygget micro og stekeovn.

Årstall: 2012

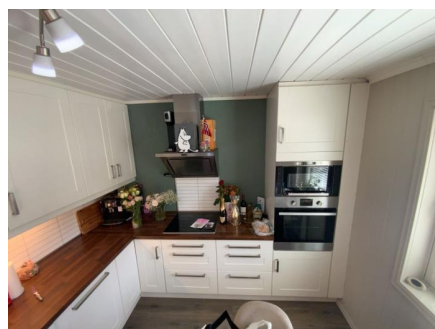
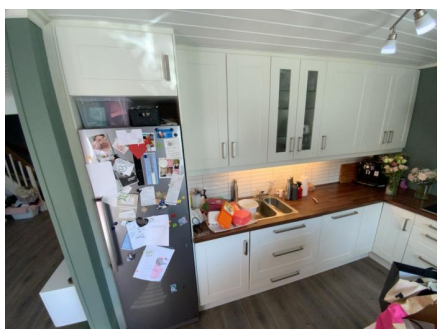

### 1. ETASJE > KJØKKEN

### TG1 Avtrekk

Det er kjøkkenventilator med avtrekk ut.



# Tilstandsrapport

Årstall: 2012

Kilde: Eier

## TEKNISKE INSTALLASJONER

### TG 2 Vannledninger

Innvendige vannledninger er av plast (rør i rør) som er lagt i forbindelse med bad. Det er besiktiget i rørskap.

Årstall: 2011

Kilde: Eier

#### Vurdering av avvik:

- Det er irr på rør.

Det var ingen tegn til lekkasje/kondens der det irrer på koblinger. Kurser er ikke merket.

#### Konsekvens/tiltak

- Det er ikke behov for utbedringstiltak.

Vannrør bør merkes for å vite hvilket rør som går hvor.

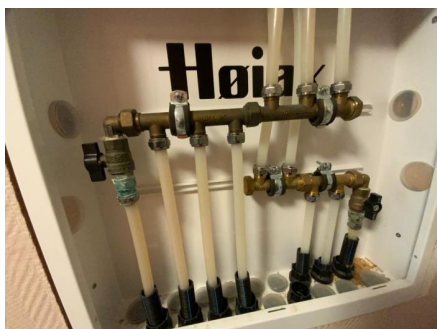

### TG 2 Vannledninger - 2

Innvendige vannledninger er av kobber.

#### Vurdering av avvik:

- Mer enn halvparten av forventet brukstid er passert på innvendige vannledninger.

#### Konsekvens/tiltak

- Det er ikke behov for utbedringstiltak siden anlegget fungerer i dag, men ut ifra alder kan skader plutselig oppstå på eldre anlegg.

### TG 2 Avløpsrør

Det er avløpsrør av plast.

#### Vurdering av avvik:

- Mer enn halvparten av forventet brukstid er passert på innvendige avløpsledninger.

#### Konsekvens/tiltak

- Tidspunkt for utskiftning av avløpsrør nærmer seg.

### TG 1 Ventilasjon

Boligen har mekanisk ventilasjon.

# Tilstandsrapport

## TG 1 Varmesentral

Etavlert varmekalbler i entre, stue og på bad.

## TG 2 Varmtvannstank

Varmtvannstanken er på ca. 200 liter.

### Vurdering av avvik:

- Det er ikke påvist tilfredsstillende el-tilkobling av varmtvannstank iht. gjeldende forskrift.
- Det er påvist at varmtvannstank er over 20 år

### Konsekvens/tiltak

- Det er ikke behov for utbedringstiltak siden tanken fungerer i dag, men ut ifra alder kan skader plutselig oppstå på eldre tanker.

Gjeldende forskrift er etter dagens krav og Norsk standard 3600. Tanke på brannsikkerhet og varmegang i elektrisk kobling.



## TG 2 Elektrisk anlegg

*Dette er en forenklet kontroll begrenset til de spørsmål og undersøkelser som forskrift til avhendingslova (tryggere bolighandel) § 2-18 inneholder. Dette kan ikke sammenlignes med en kontroll utført av offentlig myndighet (Det lokale eltilsyn) eller registrert elektrovirksomhet, og en bygnings sakkyndig har verken kompetanse eller lov til å foreta en slik kontroll.*

*Tilstandsgraden er vurdert ut fra den forenklede og begrensede kontrollen som forskriften inneholder. El-anlegget kan ha feil og mangler som en slik forenklet undersøkelse ikke vil avdekke. Vær derfor oppmerksom på denne risikoen, og søk videre veiledning eller få en fullstendig kontroll utført av registrert elektrovirksomhet.*

Sikringskap med automatsikringer. Skap plassert i entre. Dette er en forenklet kontroll begrenset til de spørsmål og undersøkelser som forskrift til avhendingslova (tryggere bolighandel) § 2-18 inneholder. Dette kan ikke sammenlignes med en kontroll utført av offentlig myndighet (Det lokale eltilsyn) eller registrert elektrovirksomhet, og en bygnings sakkyndig har verken kompetanse eller lov til å foreta en slik kontroll. Tilstandsgraden er vurdert ut fra den forenklede og begrensede kontrollen som forskriften inneholder på nivå 1. El-anlegget kan ha skjulte feil og mangler som en slik forenklet undersøkelse ikke vil avdekke. Vær derfor oppmerksom på denne risikoen, og søk videre veiledning eller få en fullstendig kontroll utført av registrert elektrovirksomhet.

Antatt normal levetid for el-anlegg 20 - 40 år.

1. Foreligger det eltilsynsrapport de siste 5 år, og det er ikke foretatt arbeid på anlegget etter denne, utenom retting av eventuelle avvik i eltilsynsrapport (dvs en el-tilsynsrapport uten avvik)?  
**Nei**

### Spørsmål til eier

2. Når ble det elektriske anlegget installert eller sist gang totalt rehabilitert (årstall)? Med totalt rehabilitert menes fullstendig utskiftet anlegg fra inntakssikring og videre.  
**1992**

# Tilstandsrapport

- Er alle elektriske arbeider/anlegg i boligen utført av en registrert elektroinstallasjonsvirksomhet?  
**Ja**
- Er det elektriske anlegget utført eller er det foretatt tilleggsarbeider på det elektriske anlegget etter 1.1.1999?  
**Ja Etablert billader i 2023 og skiftet termostater.**  
Eksisterer det samsvarserklæring?  
**Ja**
- Foreligger det kontrollrapport fra offentlig myndighet – Det Lokale Eltilsyn (DLE) eller eventuelt andre tilsvarende kontrollinstanser med avvik som ikke er utbedret eller kontrollen er over 5 år?  
**Nei**
- Forekommer det ofte at sikringene løses ut?  
**Nei**
- Har det vært brann, branntilløp eller varmgang (for eksempel termiske skader på deksler, kontaktpunkter eller lignende) i boligens elektriske anlegg?  
**Nei**

## Generelt om anlegget

- Er det tegn til at det har vært termiske skader (tegn på varmgang) på kabler, brytere, downlights, stikkontakter og elektrisk utstyr? Sjekk samtidig tilstanden på elektrisk tilkobling av varmtvannsbereder, jamfør eget punkt under varmtvannstank  
**Nei**
- Er der synlig defekter på kabler eller er disse ikke tilstrekkelig festet?  
**Nei**

## Inntak og sikringsskap

- Er det tegn på at kabelinnføringer og hull i inntak og sikringsskap ikke er tette, så langt dette er mulig å sjekke uten å fjerne kapslinger?  
**Nei**
- Finnes det kursfortegnelse, og er den i samsvar med antall sikringer?  
**Ja**
- Foreta en helhetsvurdering av det elektriske anlegget, dets alder, allmenne tilstand og fare for liv og helse. Bør det elektriske anlegget ha en utvidet el-kontroll?  
**Ja Anlegget bør gjennomgås med en EI-kontroll med tanke på anleggets alder og at det ikke er kunnskap hva som er gjort fra tidligere eiere.**

## Generell kommentar

Det anbefales alltid en gjennomgang av anlegget med tanke på anleggets alder og det ikke foreligger kunnskap om anlegget. Med bakgrunn i NS3600 kreves det utført el-kontroll av fagperson for å få TG1 på anlegget. TG2 gis som følge av manglende dokumentasjon/manglende el-kontroll.

## Branntekniske forhold

*Dette er en forenklet kontroll begrenset til de spørsmål som fremkommer under. Tilstandsgraden er basert på retningslinjer til disse spørsmålene i bransjestandarden NS3600. Dette kan ikke sammenlignes med en fullstendig kontroll av branntekniske forhold av offentlig myndighet, eller en vurdering av boligens branntekniske forhold eller prosjektering fra en rådgiver med spesialkompetanse. En bygningssakkyndig har verken kompetanse til å gi slik veiledning eller lov til å foreta en slik kontroll.*

*Tilstandsgraden er vurdert ut fra den forenklete og begrensede kontrollen. Det kan være feil og mangler om branntekniske forhold som en slik forenklet undersøkelse ikke vil avdekke. Vær derfor oppmerksom på denne risikoen, og søk videre veiledning eller rådgivning.*

Det er etablert røykvarsler og brannslukningsapparat.

- Er det mangler for brannslukningsutstyr i boligen iht. forskriftskrav på søknadstidspunktet, men minst Byggeforskrift 1985?  
**Nei**
- Er det skader på brannslukningsutstyr eller er apparatet eldre enn 10 år?  
**Nei**
- Er det mangler på røykvarsler i boligen iht. forskriftskrav på søknadstidspunktet, men minst Byggeforskrift 1985?  
**Nei**
- Er det skader på røykvarslere?  
**Nei**

# Tilstandsrapport

## TOMTEFORHOLD

### Byggegrunn

Det er ukjent byggegrunn.

### TG 2 Drenering

*Punktet må sees i sammenheng 'Rom under terreng'*

Boligen har ikke kjeller/underetasje. Drenering er fra 1992

#### Vurdering av avvik:

- Mer enn halvparten av forventet levetid på drenering er overskredet.

#### Konsekvens/tiltak

- Overvåk tilstanden jevnlig. For å få tilstandsgrad 0 eller 1 må dreneringen skiftes ut, men tidspunktet for når dette er nødvendig er vanskelig å si noe om.

### TG 1 Grunnmur og fundamenter

Bygningen har betonggrunnmur. Støpt dekke mot grunnforhold.

### TG 2 Utvendige vann- og avløpsledninger

Utvendige avløpsrør er av plast og er fra 1992. Det er offentlig avløp via private stikkledninger. Utvendige vannledninger er av plast (PEL) og er fra 1992. Det er offentlig vannforsyning via private stikkledninger.

#### Vurdering av avvik:

- Mer enn halvparten av forventet brukstid er passert på utvendige avløpsledninger.
- Mer enn halvparten av forventet brukstid er passert på utvendige vannledninger.

#### Konsekvens/tiltak

- Det er ikke behov for utbedringstiltak siden anlegget fungerer i dag, men ut ifra alder kan skader plutselig oppstå på eldre anlegg.



# Bygninger på eiendommen

## Bod



### Anvendelse

#### Byggeår

1992

#### Kommentar

Byggeåret er basert på opplysninger fra eiendomsmatrikkelen.

#### Standard

Normal standard på bygget ut ifra alder/konstruksjon - jamfør beskrivelse under konstruksjoner.

#### Vedlikehold

Bygget er jevnlig vedlikeholdt.

### Beskrivelse

Utvendig bod med 2 boder. Uisolert bindingsverk i tre med liggende panel. Pulttak teknet med plater. Konstruksjonen er etablert mot grunnforhold. Bod anses å ha tiltenkt funksjon for enkel lagring. Det anbefales alltid en tilstandsvurdering utover nevnte vurdering. Ytterligere undersøkelser tilføres kjøper.

# Konklusjon og markedsvurdering

Formål med takseringen: Salg

### Hovedbyggets BRA/BRA-i

109 m<sup>2</sup>/109 m<sup>2</sup>

*Tomannsbolig:* Entré, Stue, Kjøkken, 4 Soverom, Bad, Vaskerom, Trapperom, 2 Bod

*Andre bygg:* Bod

*Bruksareal andre bygg:* 8 m<sup>2</sup>

*Detaljert oppstilling over areal finnes i rapporten.*

### Markedsverdi

Kr 4 350 000

Vurdering av hva verdien er i det åpne eiendomsmarkedet på vurderingstidspunkt. I tilfelle det er andel fellesgjeld/fellesformue, boret, bruksrett eller festet tomt, er det gjort fradrag/tillegg for dette.

*Les mer om markedsverdi på siste side i rapporten.*

### Teknisk verdi bygninger, med tomteverdi

# Kr 4 250 000

Kostnaden ved å oppføre et tilsvarende bygg i henhold til dagens lovverk, med fradrag for utidsmessighet, elde, vedlikeholds mangler, gjenstående arbeider, tilstandssvekkelser og forskriftsmangler.

*Les mer om teknisk verdi på siste side i rapporten.*

### Markedsverdi

**4 350 000**

### Konklusjon markedsverdi

**4 350 000**

### Markedsvurdering

Eiendommen ligger i et område med et velfungerende marked, og omsetningstiden ligger noe over landsgjennomsnittet. Det er sammenlignet omsetninger for tilsvarende eiendommer i området, som vist nedenfor. Markedsverdien er satt ut fra disse vurderingene.

### Sammenlignbare salg

EIENDOM	SALGSDATO	PRISANT	PRIS	FELLESBJ.	TOTALPRIS	M <sup>2</sup> PRIS
1 Østbyveien 30 ,1920 SØRUMSAND 110 m <sup>2</sup> 1978 4 sov	25-02-2024	3 790 000	<b>3 800 000</b>	273 297	4 073 297	<b>37 030</b>
2 Østbyveien 9 ,1920 SØRUMSAND 110 m <sup>2</sup> 1978 4 sov	02-03-2021	3 400 000	<b>3 560 000</b>	298 019	3 858 019	<b>35 073</b>
3 Østbyveien 36 ,1920 SØRUMSAND 107 m <sup>2</sup> 1978 4 sov	28-06-2022	3 490 000	<b>3 820 000</b>	286 035	4 106 035	<b>38 374</b>
4 Orderudlia 4B ,1920 SØRUMSAND 108 m <sup>2</sup> 1992 4 sov	23-05-2024	4 360 000	<b>4 260 000</b>	0	4 260 000	<b>39 444</b>

### Om sammenlignbare salg

Utvalget er i utgangspunktet basert på likhetskriterier i forhold til den takserte boligen, men merk at det likevel kan være betydelige forskjeller i eksempel byggeår, arealer, soverom, beliggenhet, solforhold, utsyn mm. I tillegg vil det også kunne være store forskjeller i teknisk standard på de sammenlignbare boligene. Utvalget vil også kunne inneholde omsetningspriser som går vesentlig tilbake i tid. De ovennevnte forskjeller vil derfor være vurdert av takstmann og korrigert for i fastsettelsen basert på en skjønnsmessig vurdering av markedsverdi.

# Beregninger

## Årlige kostnader

Kommunale avgifter	Kr.	18 301
Eiendomsskatt	Kr.	1 580
<b>Sum Årlige kostnader (Avrundet)</b>	<b>Kr.</b>	<b>20 000</b>

## Teknisk verdi bygninger

### Tomannsbolig

Normale byggekostnader (utregnet som for nybygg)	Kr.	3 450 000
Fradrag (utidsmessighet, elde, vedlikeholdsmangler, gjenstående arbeider, svekkelser og forskriftsmangler)	Kr.	- 900 000
<b>Sum teknisk verdi - Tomannsbolig</b>	<b>Kr.</b>	<b>2 550 000</b>

### Bod

Normale byggekostnader (utregnet som for nybygg)	Kr.	100 000
<b>Sum teknisk verdi - Bod</b>	<b>Kr.</b>	<b>100 000</b>

### Sum teknisk verdi bygninger

**Kr. 2 650 000**

## Tomteverdi

Tomteverdi er en beregnet verdi for tomten slik den fremstår på befaringstidspunktet. Tomteverdien består av normal tomtekostnad i det aktuelle området og en vurdert verdi for beliggenhet. Normal tomtekostnad fremkommer ved å beregne teknisk verdi for råtomt, infrastruktur på tomten samt opparbeiding / beplantning, arrondering av terrenget og markedstilpasning for beliggenhet.

Normal tomteverdi	Kr.	1 600 000
<b>Beregnet tomteverdi</b>	<b>Kr.</b>	<b>1 600 000</b>

## Tomteverdi og teknisk verdi bygninger

<b>Tomteverdi og teknisk verdi bygninger for det aktuelle takstobjektet (Avrundet)</b>	<b>Kr.</b>	<b>4 250 000</b>
--	------------	------------------

# Arealer, byggetegninger og brannceller

Standard gjeldende fra 01.01.2024

Arealmålinger og arealoppsett er basert på Norsk standard 3940:2023 Areal- og volum-beregninger av bygninger. Arealet gjelder for tidspunktet da boligen ble målt

## Hva er måleverdig areal?

Arealet i rommet må ha minst 1,90 m fri høyde over gulvet og minst bredde på 0,60 m. Et loft med skråtak vil for eksempel bare få registrert målbart areal der høyden er minst 1,90 m og bredden minst 0,60 m. Rommet må ha dør eller luke, og gangbart gulv.

## Hva er bruksareal?

**BRA = BRA-i + BRA-e + BRA-b**

Bruksarealet for bygningen er bruttoarealet minus arealet som opptas av yttervegger.



Carport og/eller garasjeplass i felles garasjeanlegg er ikke måleverdig areal

Internt bruksareal (BRA-i)	Arealet innenfor boenheten(e)
Ekstern bruksareal (BRA-e)	Arealet av alle rom utenfor boenheten(e) og som tilhører denne, slik som for eksempel bod
Innglasset balkong mv (BRA-b)	Arealet av innglasset balkong, veranda eller altan når denne er tilknyttet boenheten(e)
Terrasse- og balkongareal (TBA)	Arealet av terrasser, åpne balkonger og åpen altan tilknyttet boenheten(e)

Gulvareal (GUA)

Er sum av BRA (bruksareal) og ALH (areal med lav takhøyde).

Areal med lav takhøyde (ALH) er ikke måleverdig areal, som skyldes skråtak og lav himlingshøyde.

GUA kan opplyses i markedsføring der det er aktuelt for den konkrete boligen og kun sammen med BRA-i, for eksempel der gulvflaten har en verdi og har funksjon ved møblering og bruk av rommene. Ikke innredet areal som kaldloft, måles og oppgis normalt ikke.

## Arealet kan ikke alltid fastsettes nøyaktig

Areal kan være komplisert eller umulig å måle opp nøyaktig fordi det er vanskelig å fastslå tykkelsen på innervegger, skjevheter i og utforming av bygningskonstruksjoner som karnapp, buer og vinkler som ikke er rette, åpne rom over flere etasjer og så videre.

Eiendommens markedsverdi kan ikke baseres på en matematisk beregning basert på antall kvadratmeter opplyst i rapporten. Opplysninger om areal kan altså ikke alene benyttes for å beregne eiendommens verdi.

## Den bygningsfaglige kan avdekke eventuelle bruksendringer og avvik i branncelleinndeling

Den bygningsfaglige ser på byggetegninger hvis de er tilgjengelige og dette er en del av oppdraget, og vurderer bruken av boligen opp mot tegningene. Hvis den bygningsfaglige avdekker at en bolig ikke ser ut til å være delt opp i brannceller etter kravene i byggeteknisk forskrift på befaringstidspunktet, skal det opplyses om dette.

Reglene om bruksendring og brannceller kan være kompliserte. Søk videre faglige råd om rapporten ikke gir deg svar. Den bygningsfaglige kan ikke vurdere og svare på alle spørsmål, og kan heller ikke vite om kommunen kan gi unntak for kravene som gjelder. [Vil du vite mer?](#)

## Om brannceller

En branncelle er hele eller avgrensede deler av en bygning hvor en brann fritt kan utvikle seg uten at den kan spre seg til andre bygninger eller andre deler av bygningen i løpet av en fastsatt tid.

## Om bruksendring

Bruksendring er å endre bruken av et rom fra en tillatt bruk til en annen. Dette kan kreve søknad og tillatelse, for eksempel hvis du endrer et rom fra bod til soverom eller arbeidsrom, eller hvis du endrer en bolig til to separate boliger.

Rom for varig opphold har krav til takhøyde, romstørrelse, rømningsvei og lysforhold som må være oppfylt. Du kan søke kommunen om unntak for kravene, men kan ikke regne med å få unntak for krav som går på helse og sikkerhet, for eksempel krav til rømningsvei.

Bruksendring som krever godkjenning, og som ikke er søkt bruksendret, er ulovlig. Kommunen kan etter plan- og bygningsloven kapittel 32 forfølge overtredelser. Kommunen kan pålegge deg å avslutte den ulovlige bruken, eventuelt å rette eller tilbakeføre rommet til godkjent bruk.



# Arealer

## Tomannsbolig

### Ny arealstandard

Etasje	Bruksareal BRA m <sup>2</sup>			SUM	Terrasse- og balkongareal (TBA)	Ikke måleverdig areal (ALH)	Gulvareal (GUA)
	Internt bruksareal (BRA-i)	Eksternt bruksareal (BRA-e)	Innglasset balkong (BRA-b)				
1. Etasje	76			76	40		76
2. Etasje	33			33		13	46
<b>SUM</b>	<b>109</b>				<b>40</b>	<b>13</b>	<b>122</b>
<b>SUM BRA</b>	<b>109</b>						

### Romfordeling

Etasje	Internt bruksareal (BRA-i)	Eksternt bruksareal (BRA-e)	Innglasset balkong (BRA-b)
1. Etasje	Entré , Stue , Kjøkken , Soverom , Soverom 2, Bad , Vaskerom		
2. Etasje	Trapperom , Soverom , Soverom 2, Bod , Bod 2		

### Kommentar

1 bod i 2 etasje er ikke målbar og trukket fra.

## Lovlighet

### Byggetegninger

Det foreligger godkjente og byggemeldte tegninger, men det er avvik fra disse.

*Kommentar:* Det er etablert ekstra soverom og bod i opprinnelig loftstue. Dette er ikke meldt bruksendring i kommunen.

### Brannceller

Er det påvist synlige tegn på avvik i branncelleinndeling ut ifra dagens byggeteknisk forskrift?

Ja  Nei

### Nyere håndverkstjenester

Er det ifølge eier utført håndverkstjenester på boligen siste 5 år?

Ja  Nei

### Krav for rom til varig opphold

Er det påvist avvik i forhold til rømningsvei, dagslysflate eller takhøyde?

Ja  Nei

*Kommentar:*

## Bod

### Ny arealstandard

Etasje	Bruksareal BRA m <sup>2</sup>			SUM	Terrasse- og balkongareal (TBA)
	Internt bruksareal (BRA-i)	Eksternt bruksareal (BRA-e)	Innglasset balkong (BRA-b)		
1. Etasje		8		8	
<b>SUM</b>		<b>8</b>			

<b>SUM BRA</b>	<b>8</b>
----------------	----------

## Romfordeling

Etasje	Internt bruksareal (BRA-i)	Eksternt bruksareal (BRA-e)	Innglasset balkong (BRA-b)
1. Etasje		Bod , Bod 2	

## Lovlighet

### Byggetegninger

Det foreligger godkjente og byggemeldte tegninger, som stemmer med dagens bruk

*Kommentar:*

### Brannceller

Er det påvist synlige tegn på avvik i branncelleinndeling ut ifra dagens byggteknisk forskrift?

Ja  Nei

### Nyere håndverkstjenester

Er det ifølge eier utført håndverkstjenester på boligen siste 5 år?

Ja  Nei

### Krav for rom til varig opphold

Er det påvist avvik i forhold til rømningsvei, dagslysflate eller takhøyde?

Ja  Nei

*Kommentar:*

## Total fordeling mellom P-ROM og S-ROM

Tabellen under viser fordelingen av P-ROM og S-ROM etter veiledningen til NS 3940: 2012. Dette er til informasjon og til sammenligning. Tallene er omtrentlige, kan avvike fra faktiske målinger og er ikke juridisk bindende

	P-ROM( m2)	S-ROM( m2)
<b>Tomannsbolig</b>	106	3
<b>Bod</b>	0	8

### Kommentar

Tomannsbolig

Boder i 2 etasje er benevnt som S-rom.

Bod

# Befarings - og eiendomsopplysninger

## Befaring

Dato	Til stede	Rolle
27.8.2024	Øyvind Nåmo Rønning Ida Marie Tyskeberget	Takstingeniør Kunde

## Matrikkeldata

Kommune	gnr.	bnr.	fnr.	snr.	Areal	Kilde	Eieforhold
3205 LILLESTRØM	325	68		0	282.3 m <sup>2</sup>	BEREGNET AREAL (Ambita)	Eiet

### Adresse

Høgliveien 3 B

### Hjemmelshaver

Tyskeberget Ida Marie

## Eiendomsopplysninger

### Beliggenhet

Beliggenhet på Sørumsand. Boligen ligger i nærhet av busstopp og togstasjon, noe som gjør objektet attraktiv. I gangavstand finner du flere matvarebutikker, treningssenter og andre fasiliteter.

### Adkomstvei

Eiendommen har adkomst via offentlig veg eller gate.

### Tilknytning vann

Eiendommen er tilknyttet offentlig vannforsyning via private stikkledninger.

### Tilknytning avløp

Eiendommen er tilknyttet offentlig avløpsnett via private stikkledninger.

### Regulering

Eiendommen ligger i et område avsatt til bolig i kommuneplanen.

### Om tomten

Tomten er opparbeidet med grøntareal og beplantning.

## Siste hjemmelsovergang

Kjøpesum	År
2 620 000	2015

## Forsikring

Selskap	Avtalenr	Type	Forsikringssum	Årlig premie
Ikke opplyst				
<b>Kommentar</b>				

# Kilder og vedlegg

## Dokumenter

Beskrivelse	Dato	Kommentar	Status	Sider	Vedlagt
Egenerklæring	04.09.2024		Gjennomgått	5	Nei
Grunnbokutskrift			Gjennomgått		Nei
Eiendomsverdi.no	04.09.2024		Gjennomgått	5	Nei
Vann- og avløpsverk			Gjennomgått		Nei
Tegninger			Gjennomgått		Nei
Brukstillat./ferdigatt.		Ferdigattest	Gjennomgått		Nei
Situasjonskart			Gjennomgått		Nei
Eier			Gjennomgått		Nei
Megler			Gjennomgått		Nei

# Tilstandsrapportens avgrensninger

## STRUKTUR • REFERANSENIVÅ • TILSTANDSGRADER

- Rapporten er basert på innholds krav i Forskrift til avhendingslova (tryggere bolighandel). Formålet er å gi en tilstandsanalyse til bruk for den som bestiller og/eller i et salg til forbruker, og ikke for andre tredjeparter. Rapportens omfang, struktur, metode og begrepsbruk følger i hovedsak Norsk Standard NS 3600:2018 (Teknisk tilstandsanalyse ved omsetning av bolig), samt Takstbransjens retningslinjer ved tilstandsrapportering for boliger og Takstbransjens retningslinjer for arealmåling.
- Tilbakeholdt eller uriktig informasjon som har betydning for vurderingen, er ikke bygningssakkyndiges ansvar. Rapporten beskriver avvik, altså en tilstand som er dårligere enn referansenivået. Rapporten framhever normalt ikke positive sider ved boligen ut over det som fremgår av tilstandsgradene.
- Tilstanden angis i rapporten og gir uttrykk for en gitt forventet tilstand blant annet vurdert ut fra alder og normal bruk slik:

i) **Tilstandsgrad 0, TG0:** Ingen avvik eller skader. I tillegg må bygningsdelen være tilnærmet ny, mindre enn 5 år, og det foreligger dokumentasjon på faglig god utførelse.

ii) **Tilstandsgrad 1, TG1:** Mindre avvik. Normal slitasje. Strakstiltak ikke nødvendig. TG1 kan gis når bygningsdelen er tilnærmet ny og det ikke foreligger dokumentasjon på faglig god utførelse.

iii) **Tilstandsgrad 2, TG2:** Vesentlige avvik, og mindre avvik som etter NS 3600 gir TG 2, men som ikke nødvendigvis krever umiddelbare tiltak. I denne rapporten kan TG2 i Rapportsammendrag være inndelt i TG2 som krever tiltak og de som ikke krever umiddelbare tiltak. Konstruksjonen har normalt enten feil utførelse, en skade eller symptomer på skade, sterk slitasje eller nedsatt funksjon. Vedlikehold eller tiltak trengs i nær fremtid, det er grunn til å varsle fare for skader på grunn av alder eller overvåke spesielt på grunn av fare for større skade eller følgeskade. For skjulte konstruksjoner vil alder i seg selv være et symptom som kan gi TG2. For synlige konstruksjoner kan alder sammen med andre symptomer og momenter gi TG2. Avvik under TG2 kan gis sjablongmessig anslag.

iv) **Tilstandsgrad 3, TG3:** Store eller alvorlige avvik. Kraftige symptomer på forhold som man må regne med trenger utbedring straks eller innen kort tid. Påvist funksjonssvikt eller sammenbrudd. Avvik under TG3 skal gis sjablongmessig anslag.

v) **Tilstandsgrad TGiU:** Ikke undersøkt/ikke tilgjengelig for undersøkelse.

- Ved TG0 og TG1 gis det normalt ingen begrunnelse for valg av tilstandsgrad, fordi bygningen eller bygningsdelen da bare har normal slitasje. For anbefalte tiltak ved TG2 og TG3 må bruker av rapporten vurdere om tiltakene er nødvendige og lønnsomme. Hva det vil koste å utbedre rom eller bygningsdeler er et sjablongmessig anslag basert på registrert avvik og angitte tiltak i rapporten. Anslaget er gitt på generelt grunnlag og basert på erfaringstall i seks intervaller, og kan ikke forveksles med en konkret vurdering og tilbud fra en entreprenør eller håndverker. Det må eventuelt innhentes tilbud for en nærmere undersøkelse, og konkret og nøyaktig vurdering av utbedringskostnad. Kostnader til ikke oppdagede avvik/utbedringer/feil kan forekomme. Utbedringskostnad avhenger av personlige preferanser og markedspris på materialer og tjenesteyter.

## PRESISERINGER

- Avvik vurderes ut fra tekniske forskrifter på godkjenningstidspunktet for bygget. Noen bygningsdeler vurderes

etter gjeldende teknisk forskrift på befaringstidspunktet. Dette gjelder blant annet:

i) Bad, vaskerom (våtrom)

ii) Forhold rundt brann, rømming, sikkerhet, for eksempel rekkverkshøyder/åpninger, ulovlige bruksendringer, brannceller mv.

- For skjulte konstruksjoner slik som vann og avløp uten dokumentasjon, er kvalitet og alder vurdert.

- Fastmonterte installasjoner, for eksempel innfelt belysning (downlights), demonteres ikke for å sjekke dampsperrer bak. Dette av hensyn til bygningssakkyndiges kompetanse og risikoen for skade.

- Kontroll av fukt i konstruksjonen ved hulltaking i bad og vaskerom (våtrom), rom under terreng (kjelleretasje, underetasje og sokkeletasje) eller andre bygningsdeler skjer etter eiers aksept. Hulltaking av våtrom og rom under terreng kan unntaksvis unnlates, se Forskrift til Avhendingsloven.

- Kontroll av romfunksjoner for P-ROM utføres kun når det ikke foreligger godkjente og byggemeldte tegninger, eller når tegninger ikke stemmer med dagens bruk.

- Bygningssakkyndig gir en forenklet vurdering av branntekniske forhold og elektriske installasjoner i boligen dersom det er mer enn fem år siden sist boligen hadde el-tilsyn. Bygningssakkyndig kan anbefale å konsultere offentlige myndigheter eller kvalifisert elektrofaglig fagperson ved behov for grundigere undersøkelser.

## TILLEGGSENDERSØKELSER

Etter avtale kan tilstandsanalysen utvides til også å omfatte tilleggssundersøkelser utover minimumskravet i forskriften.

## BEFARINGEN

Rapporten gir en vurdering av byggverk og bygningsdeler som bygningssakkyndig har observert, og som fremkommer av Forskrift til avhendingsloven. Rapporten er likevel ingen garanti for at det ikke kan finnes skjulte feil, skader og mangler. NS 3600:2018 (Teknisk tilstandsanalyse ved omsetning av bolig) har undersøkelsesnivå fra 1 til 3, der undersøkelsesnivå 1 er det laveste og baseres på visuell observasjon. Rapporten baseres på undersøkelsesnivå 1 med få unntak (våtrom og rom under terreng). I praksis betyr dette at gjennomføringen av befaringen begrenses som følger:

- Det utføres kun visuelle observasjoner på tilgjengelige flater uten fysiske inngrep (f.eks. riving).

- Flater som er skjult av snø eller på annen måte ikke er tilgjengelig eller skjult, blir ikke kontrollert. Det foretas ikke funksjonssprøving av bygningsdeler, som isolasjon, piper, ventilasjon, el. anlegg, osv.

- Det gis ingen vurdering av boligens tilbehør, hvite- og brunevarer og annet inventar. Dette gjelder også integrert tilbehør.

- Inspisering av yttertak er basert på det som er synlig, normalt på insiden fra loftet og utvendig fra stige/bakkenivå. Befaring av tak må være sikkerhetsmessig forsvarlig for å kunne gjennomføres.

- Stikkprøvetakninger er utvalgt tilfeldig og kan innebære kontroll under overflaten med spiss redskap eller lignende.

# Tilstandsrapportens avgrensninger

## UTTRYKK OG DEFINISJONER

- Tilstand: Byggverkets eller bygningsdelens tekniske, funksjonelle eller estetiske status på et gitt tidspunkt.
- Symptom: Observerbart forhold som gir indikasjon på hvilken tilstand et byggverk eller en bygningsdel befinner seg i. Benyttes ved beskrivelse av avvik.
- Skadegjørere: Zoologiske eller biologiske skadegjørere, i hovedsak råte, sopp og skadedyr.
- Fuktøk: Overflatesøk med egnet søkeutstyr (fuktindikator) eller visuelle observasjoner.
- Fuktmåling: Måling av fuktinnhold i materiale eller i bakenforliggende konstruksjon ved bruk av egnet måleutstyr (blant annet hammerelektrode og pigger).
- Utvidet fuktøk (hulltaking): Boring av hull for inspeksjon og fuktmåling i risikoutsatte konstruksjoner, primært i tilstøtende vegger til bad, utforede kjellervegger og eventuelt i oppforede kjellergulv.
- Normal slitasjegrade: Forventet nedsliting av materiale i overflaten som er basert på enkle visuelle observasjoner. Kan vurderes sammen med bygningsdelens alder.
- Forventet gjenværende brukstid: Anslått tid et byggverk eller en del av et byggverk fortsatt vil være tjenlig for sitt formål (NS3600, Termer og definisjoner punkt 3.9)

## AREALBEREGNING FOR BOENHETER

- Areal fastsettes etter Forskrift til avhendingsloven og Norsk Standard 3940 Areal- og volum-beregninger av bygninger fra 2023.
- Areal oppgis i hele kvadratmeter i rapporten, og gjelder for det tidspunkt oppmålingen fant sted.
- Bruksareal (BRA) er det måleverdige arealet som er innenfor omsluttete vegger målt i gulvhøyde (bruttoareal minus arealet som opptas av yttervegger). I tillegg til gulvhøyde gjelder regler om fri bredde for at arealet skal være måleverdig, med betydning for BRA av for eksempel loft med skråtak. BRA består av internt bruksareal (BRA-i), eksternt bruksareal (BRA-e) og innglasset balkong mv (BRA-b). Terrasse- og balkongareal (TBA) opplyses der tilstandsrapporten skal benyttes i boligomsetningen og der det er aktuelt. I tillegg kan gulvareal (GUA) og areal med lav takhøyde (ALH) opplyses sammen med BRA der det er aktuelt og en del av oppdraget. Rom skal ha atkomst og gangbart gulv for å kunne regnes som BRA/måleverdig areal.
- Arealet måles og oppgis dersom arealet oppfyller krav til måleverdighet, slik som at arealet må ha minst en bredde på 0,6m og minst en høyde på 1,9 m osv. Et rom kan være i strid med teknisk forskrift og mangle godkjenning hos kommunen for den aktuelle bruken, uten at dette får betydning for om arealet måles og oppgis i tilstandsrapporten. Når arealet måles tas det ikke hensyn til om arealet er lovlig oppført eller om bruken er lovlig, bruksendringer, lysforhold eller andre sikkerhetsmangler.
- Eiendommens markedsverdi kan ikke baseres på en rent matematisk beregning i forhold til antall kvadratmeter opplyst i rapporten. Opplysninger om areal kan altså ikke alene benyttes for beregning av eiendommens verdi.

- Rom som ligger utenfor boenheten, men som eier har påvist og/eller opplyst at tilhører boenheten, er oppmålt og inkludert i BRA-e. Det er ikke fremvist dokumentasjon på at rommet tilhører boenheten, med mindre dette er angitt særskilt. Rom utenfor boenheten kan omdisponeres av borettslaget/sameiet og dette kan påvirke boligens BRA. Vær oppmerksom på at NS 3940:2023 og eierseksjonsloven har ulik definisjon av fellesareal. Ved arealmåling gjelder NS 3940:2023 som definerer fellesareal slik: "Delen av bygning som brukes av to eller flere bruksenheter eller til bygningens forvaltning, drift eller vedlikehold.
- I en overgangsperiode skal rapporter som benyttes i boligomsetningen eller dersom det er en del av oppdraget også opplyse om fordelingen mellom P-ROM og S-ROM med utgangspunkt i definisjonene som fremkommer av veiledningen til Norsk Standard 3940 Areal- og volum-beregninger av bygninger fra 2012. Fordelingen mellom P-ROM og S-ROM er basert på veiledningen og bygningssakkyndiges eget skjønn. P-ROM er måleverdige rom som benyttes til kort eller langt opphold. S-ROM er måleverdige rom som benyttes til lagring, og tekniske rom. Bruken av et rom på befaringstidspunktet har betydning for om rommet defineres som P-ROM eller S-ROM. Dette betyr at rommet både kan være i strid med teknisk forskrift og mangle godkjenning i kommunen for den aktuelle bruken, uten at dette vil få betydning for valg av arealkategori.
- Se øvrig informasjon om areal i rapporten, Norsk Standard 3940 (2012 og 2023) og veiledningen til disse.

## PERSONVERN

iVerdi AS, bygningssakkyndig og takstforetaket behandler personopplysninger som bygningssakkyndig trenger for å kunne utarbeide rapporten. Personvernerklæring med informasjon om bruk av personopplysninger og dine rettigheter finner du her [Personvernerklæring - iVerdi](#)

## DELING AV PERSONOPPLYSNINGER FOR TRYGGERE BOLIGHANDEL OG MULIG RESERVASJON

Norsk takst og deres samarbeidspartnere benytter personopplysninger fra rapporten for analyse- og statistikkformål, samt utvikling og drift av produkter og tjenester for takstbransjen og andre aktører i bolig-omsetningen. Les mer om dette og hvordan du kan reservere deg på <https://www.norsktakst.no/norsk/om-norsk-takst/personvernerklæring/reservasjon/>

Vendu lager en boliganalyse basert på opplysninger fra rapporten. Les mer om dette og hvordan du kan reservere deg her: <https://samtykke.vendu.no/QF1763>

## KLAGEORDNING FOR FORBRUKERE

Er du som forbruker misfornøyd med bygningssakkyndiges arbeid eller opptreden ved taksering av bolig eller fritidshus, se [www.takstklagenemnd.no](http://www.takstklagenemnd.no) for mer informasjon