





# Tilstandsrapport

 Enebolig  
 Bekkehøy 9, 2052 JESSHEIM  
 ULLENSAKER kommune  
 # gnr. 117, bnr. 114

Sum areal alle bygg: BRA: 201 m<sup>2</sup> BRA-i: 166 m<sup>2</sup>



Befaringsdato: 07.11.2024

Rapportdato: 12.11.2024

Oppdragsnr.: 19291-1548

Referansenummer: XP6087

Autorisert foretak: Takstportalen Aleksander Olsen AS

Sertifisert Takstingeniør: Aleksander Olsen

Vår ref:



Rapporten kan brukes i inntil ett år etter befaringsdatoen, og kan ikke gjenbrukes ved flere boligsalg i denne perioden. For eiendomsoverdragelser fra 1.1.2024, må selger sørge for at areal i rapporten er oppdatert og følger ny bransjestandard for areal. Skjer det endringer, oppstår skader også videre på boligen, bør du som selger be om oppdatert rapport.

# Norsk takst

Norsk takst er bransjeorganisasjonen for landets bygningssakkyndige og takstforetak, med om lag 1400 sertifiserte medlemmer fordelt på omtrent 1000 bedrifter. I boligomsetningen regnes takstrapportene som et helt avgjørende element i den informasjonen som gjøres tilgjengelig for kjøper. Årlig leverer medlemmene rundt 120.000 slike takster. Det gir unik oversikt over norske boliger, og bidrar til at alle oppdrag kan utføres med utgangspunkt i erfaringsbasert kvalitet.



Det stilles høye krav til utdanning, sertifisering og yrkesetikk. Norsk takst er opptatt av at boligomsetningen skal være trygg, og legger vekt på å opptre uavhengig av andre bransjeaktører. Bygningssakkyndige fakturerer sine tjenester uten hensyn til hvilken pris som oppnås, og skal heller ikke på annen måte ha noen egeninteresse knyttet til handelen.

Uavhengighet og god fagkunnskap har over tid bygget troverdighet og tillit. Både selger og kjøper skal kunne stole på bygningssakkyndiges vurderinger. For tilfeller der det likevel skulle oppstå misnøye med utført arbeid, har vi sammen med Forbrukerrådet etablert en klagenemnd.

Norsk takst har en sentral rolle i utviklingen av norske standarder, regler og profesjonsprinsipper, og representerer bransjen i alle relevante internasjonale fora. Dette sikrer at norske bygningssakkyndige tidlig kan tilpasse seg krav og bransjetrender fra utlandet, samtidig som takseringsfaget får en norsk stemme på verdensbasis. Organisasjonen bidrar i næringspolitisk sammenheng, og har vært en pådriver for å sikre at lover og regler gir trygghet for forbrukerne i boligomsetningen.

## Takstportalen Aleksander Olsen AS

### Rapportansvarlig

Aleksander Olsen  
Uavhengig Takstingeniør  
aleksander@takst-portalen.no  
988 63 592



# Dette trenger du å vite om tilstandsrapporten



## Hva er en tilstandsrapport?

En tilstandsrapport beskriver synlige skader/avvik eller tegn på skader/avvik på boligen. Rapporten fremhever vanligvis ikke positive egenskaper ved boligen.



## Hva vurderer en bygningsakkyndig?

Den bygningsakkyndige vurderer boligen ut fra hva man kan forvente av en bygning av samme alder og type. Vurderingen gjøres som regel mot hvordan det var vanlig å bygge og regler som gjaldt da boligen ble oppført (søknadstidspunktet). Forhold som er vanlige for bygningens alder, slik som slitasje etter normal bruk regnes ikke som avvik.



## Hva inneholder tilstandsrapporten?

Den bygningsakkyndige undersøker rom og bygningsdeler slik det kommer frem av [Forskrift til avhendingsloven](#). Tilstandsrapporten inneholder bare avvik som den bygningsakkyndige kan se eller kontrollere med enkle hjelpemidler. Det gjøres ikke nærmere undersøkelser slik som åpning av vegger eller andre bygningsdeler. I vegg mot våtrom og rom under terreng kan det borres et hull for å gjøre enkle undersøkelser slik som fuktsøk.

## Når du kjøper en brukt bolig

Når du kjøper en brukt bolig, er det viktig å være oppmerksom på at dette ikke kan sammenlignes med å kjøpe en ny bolig. Måten boligen ble bygget på kan være annerledes enn i dag. Bygninger svekkes over tid, og utsettes for slitasje blant annet på grunn av bruk og vær og vind. Mange boliger fornyes helt eller delvis, noen i flere omganger, eller det oppføres tilbygg. Særlig for boliger som er pusset opp eller endret, er det viktig å merke seg at fornyelse av overflater ikke nødvendigvis betyr at bygningsdeler under er forbedret.

## Vurdering mot byggeår

Den bygningsakkyndige vil vurdere boligen mot hvordan det var vanlig å bygge og regler som gjaldt da bygningen ble oppført (søknadstidspunktet). Den bygningsakkyndige ser etter avvik som har betydning for og som reduserer boligens funksjon og verdi, og som kommer frem av Forskrift til avhendingslova. Noen rom og bygningsdeler slik som bad og vaskerom, og forhold som gjelder sikkerhet mot brann, rekkverk og trapper osv., vil den bygningsakkyndige vurdere mot dagens regelverk. Etter dagens regelverk vil disse kunne få en tilstandsgrad 2 eller 3 uten at det nødvendigvis er krav om at avviket må utbedres.

## Tilstandsrapporten beskriver ikke hele boligen

### BYGNINGSSAKKYNDIGE SER FOR EKSEMPEL IKKE PÅ (MED MINDRE BYGNINGSDELEN ER NEVNT I RAPPORTEN)

- vanlig slitasje og normal vedlikeholdstilstand
- bagatellmessige forhold som ikke påvirker bygningens bruk eller verdi vesentlig
- etasjeskillere
- tilleggsbygg slik som garasje, bod, anneks, naust også videre
- utvendige trapper
- støttemurer
- skjulte installasjoner
- installasjoner utenfor bygningen
- full funksjonstesting av el- og VVS-installasjoner
- geologiske forhold og bygningens plassering på grunnen
- bygningens planløsning
- bygningens innredning
- løsløre slik som hvitevarer
- utendørs svømmebasseng og pumpeanlegg
- bygningens estetikk og arkitektur
- bygningens lovlighet (bortsett fra bruksendringer, brannceller og forhold som åpenbart kan påvirke helse, miljø og sikkerhet)
- fellesarealer (med mindre boligeier har vedlikeholdsplikt for fellesarealer og dette er kjent for bygningsakkyndig, eller fellesarealet har en særlig tilknytning til boligen).

© iVerdi 2023 © Norsk takst 2023

Malen til denne rapporten, inkludert standardtekstene fra Norsk takst, er vernet etter åndsverkloven og kan kun benyttes av medlemsforetakene i Norsk takst og av takstingeniører som er sertifisert i slikt foretak, samt av kunder hos iVerdi og studenter hos NEAK. For andre aktører er eksemplarframstilling av malen og standardtekster, som utskrift og annen kopiering til bruk som grunnlag for tilsvarende rapporter, bare tillatt når det er hjemlet i lov (kopiering til privat bruk, sitat o.l.) eller avtale med Norsk Takst ([Forside](#)) eller iVerdi ([Hjem-iVerdi](#)).

Utnyttelse i strid med lov eller avtale kan medføre erstatnings- og straffansvar.

# Dette trenger du å vite om tilstandsrapporten

## Tilstanden vurderes med ulike tilstandsgrader

Tilstanden gir uttrykk for en gitt forventet tilstand, blant annet vurdert ut fra alder og normal bruk. Ved Tilstandsgrad 0 (TG0) og Tilstandsgrad 1 (TG1) gir den bygningssakkyndige normalt ingen begrunnelse for valg av tilstandsgrad. Grunnen er at bygningen eller bygningsdelen da bare har normal slitasje. Ved skjulte konstruksjoner kan alder alene avgjøre tilstandsgrad. Når bygningssakkyndige anbefaler tiltak, for eksempel utbedringer, må brukeren av rapporten vurdere om tiltakene er nødvendige og lønnsomme.

Når den bygningssakkyndige velger tilstandsgrad, baseres vurderingen på faste kriterier som følger av gjeldende bransjestandard for Teknisk tilstandsanalyse ved omsetning av bolig og Forskrift til avhendingslova.



### TILSTANDSGRAD 0, TG0: INGEN AVVIK

Bygningsdelen skal være tilnærmet ny, ikke vise tegn på slitasje og det skal være lagt frem dokumentasjon på faglig god utførelse. Det er ingen merknader til delen.



### TILSTANDSGRAD 1, TG1: MINDRE AVVIK

Bygningsdelen skal bare ha normal slitasje, og straktiltak skal ikke anses som nødvendig. Graden kan også brukes når delen er ny, men der dokumentasjon på faglig god utførelse mangler.



### TILSTANDSGRAD 2, TG2: VESENTLIGE AVVIK OG MINDRE AVVIK SOM ETTER NS 3600 GIR TG 2

Bygningsdelen skal enten ha feil utførelse, en skade eller symptomer på skade, sterk slitasje eller nedsatt funksjon. Graden gis når bygningsdelen trenger vedlikehold eller tiltak i nær fremtid. Graden skal også brukes når delen er gammel og det er grunn til å varsle om faren for skader på grunn av alderen, eller når det er grunn til å overvåke delen spesielt på grunn av fare for større skader eller følgeskader.

Ved avvik som ikke krever umiddelbare tiltak (ingen umiddelbar kostnad) så blir TG2 markert med en lysere farge.



### TILSTANDSGRAD 3, TG3: STORE ELLER ALVORLIGE AVVIK

Denne tilstandsgraden brukes ved kraftige tegn på forhold som man må regne med trenger utbedring straks eller innen kort tid. Det er påvist funksjonssvikt eller sammenbrudd.



### IKKE UNDERSØKT/IKKE TILGJENGELIG FOR UNDERSØKELSE

Det kan være avvik/skader som ikke er avdekket.

## Hva er et anslag på utbedringskostnad?

Hva det vil koste å utbedre rom eller bygningsdeler, er et forsiktig anslag basert på nåværende kvalitet, registrert avvik og angitte tiltak i rapporten. Anslaget er gitt på generelt grunnlag og må ikke forveksles med et pristilbud fra en håndverker. Det kan foreligge avvik og tiltak som ikke kommer frem av rapporten.

Utbedringskostnad avhenger blant annet av personlige valg av og markedspris på materialer og tjenesteyter.

I rapporten skal det settes anslag for utbedringskostnad for TG3, og slikt anslag kan også gis ved TG2.



# Beskrivelse av eiendommen

Det har blitt utarbeidet en tilstandsrapport på bolig med byggeår fra 1962 iht. Norges eiendommer dog tilbygget i 1983. Boligen har blitt vurdert ut fra byggeforskriftene 1949/1969 samt NS 3600. Ingen var tilstede på befaringsdagen. Boligen fremstår med tiltenkt funksjon der det henvises til generelle levetidsbetraktninger for beregninger av fremtidige vedlikehold. Stedvis utvendig uferdigheter der utbedringer er påregnelig. Drenering med grunnvannspumpe bør utbedres/opparbeides. Det gjøres oppmerksom på at tilstanden på bygningsdelene som har fått tilstandsgrad 2 og 3 ikke trenger å utgjøre en umiddelbar fare, men det vektlegges med grunnlag for fremtidig sikring og forhindring av skader samt forståelse av boligens fremtidige kommende tilstander. Nærmere beskrivelse av tilstandsgradene ligger under konstruksjoner. Det er ukjent for undertegnende vdr. grunnforhold og radonkontroll bør kontrolleres på generelt grunnlag.

## Enebolig - Byggeår: 1962

### UTVENDIG

[Gå til side](#)

Enebolig med tekket saltak. Yttervegger i reisverk bekledd med panel. Etasjeskiller i trebjelkelag. Grunnmur i murkonstruksjon/betongblokker og støpt såle i betong.

Taktekke av takpapp utført av eier med faglig bakgrunn som taktekker. Taktekking anses å ha sin tiltenkte funksjon uten negative avvik utfra alder tatt i betraktning men avslutninger må utbedres. Taktekket er i hovedsak vurdert opp mot alder og gjenværende forventet levetid. Nedløp, renner og beslag fremstår med normal bruksslitasje. Det var oppholdsvær på befaringsdagen slik at renner- og nedløpsfunksjon er vanskelig å stadfeste. Overganger på taktekke på garasjen må utbedres på kort sikt. Renner og beslag ble besikttet fra bakkeplan. Det gjøres oppmerksom på alder og det kan derfor ikke utelukkes dårlige skjøter, gjennomrustete beslag etc. Påregnelig med stedlige utbedringer.

Yttervegger i reisverk fra byggeår. Konstruksjonen framstår med tiltenkt funksjon der vurderingen blir gitt med grunnlag på visuell kontroll uten inngrep i konstruksjonen der det er ukjent for undertegnende vdr. videre forhold. Utvendige panel fremstår med tiltenkt funksjon men det gjøres oppmerksom på alder. Kommende lokale utskiftninger av enkeltbord kan ikke utelukkes på sikt. Ingen dokumentasjon på underliggende konstruksjoner ble fremlagt der utførelser på underliggende konstruksjoner er ukjent.

Sperrekonstruksjon fra byggeår med undertak av trebord. Takkonstruksjon og loft vurderes og ha normal forventet kvalitet og slitasjegrad i forhold til alder og utførelsesmetode. Ingen påviste eller

synlige fuktindikasjon på befaringsdagen men kommende lokale utbedringer kan ikke utelukkes på sikt. Vepsebol o.l må evt. fjernes og tiltak mot skadedyr bør alltid vurderes på eldre takkonstruksjoner. Minimalt med synlig lufting av undertak. Etterisolering av loft fra dette årstall er et anbefalt tiltak.

Malte vinduer med 2-lags isolerglass fra 1980 tallet dog stedvis skiftet glass. Noen vinduer i kjeller fra byggeår. Vinduer fremstår med tiltenkt funksjon dog synlig elde og slitasje. Det ble ved befaring ikke oppdaget punkterte vinduer, men på grunn av alder på vinduene kan det allikevel ikke utelukkes punktering. Punktering av eldre vinduer er påregnelig som følge av vanlig slitasje der det videre henvises til generelle levetidsbetraktninger.

Malt ytterdør fra byggeår. Ytterdører fremstår med tiltenkt funksjon dog noe synlig elde og slitasje. Fabrikkmalt terrassedør med isolerglass fra 2020. Dør fremstår med normal bruksslitasje og tiltenkt funksjon.

Terrasse med utgang fra stue på ca. 17 m<sup>2</sup>. Trekonstruksjon med normal bruksslitasje og tiltenkt funksjon. Terrassen er noe underdimensjonert der utbedringer av midtfundament er påregnelig. Rekkverk bør avstives.

### INNVENDIG

[Gå til side](#)

# Beskrivelse av eiendommen

Vegger: Malte flater. Fliser på bad.  
Gulv: Eikeparkett. Fliser på bad.  
Himlinger: Malte flater på innvendige takoverflater. Overflater fremstår med tiltenkt funksjon dog stedvis behov for lokale utbedringer og overflatebehandling.

Etasjeskille av trebjelker og er trolig med påliggende selvbærende plater/tregulv med påliggende overflate gulv. Noe avvik på gulv ble observert men anses å være fra tid etter byggeår og variasjoner er trolig satt. Noe knirk i gulv ble registrert. Utover dette synes etasjeskille å ha tiltenkt funksjon uten konstruksjonsmessig negativ avvik av større betydning.

Boligen har betongsåle fra byggeår uten radonsperre mot grunn da dette ikke var påkrevet ved oppføringsåret. Det foreligger ingen radonmåling på boligen og bør utføres på generelt grunnlag. Se vedlagt link for evt. kartlagt radonverdier i området.  
<http://geo.ngu.no/kart/radon/>

Peisovn i stue med mursteinspipeløp fra byggeår. Pipeløp er formelt ikke vurdert og det forutsettes at de branntekniske krav er kontrollert og godkjent av det stedlige brann og feievesen. Ildsted ble ikke funksjonstestet av undertegnende men det ble ikke opplyst om negative avvik på befaringsdagen.

Rom under terreng: Gulvet er av betong. Veggene har betong/mur. Hulltaking er ikke foretatt. Rommet har en konstruksjon som gjør hulltaking unødvendig.

Malt tretrapp til loft fra byggeår. Trapp fremstår med normal bruksslitasje og tiltenkt funksjon men tilfredsstillende ikke dagen forskrifter. Synlig elde.

Malt tretrapp til kjeller fra byggeår. Trapp fremstår med tiltenkt funksjon men tilfredsstillende ikke tekniske forskrifter. Rekkverk i trapp mangler. Fabrikkmalt profilerte innerdører fra varierende årstall. Dører fremstår med tiltenkt funksjon dog stedvis synlig elde og behov for justeringer.

## VÅTROM

[Gå til side](#)

Bad fra fra ukjent årstall uten fremlagt dokumentasjon på badets oppføring men er av eldre årstall. Flislagt bad med varmekabler i gulvet. Heldekkende servant på underskap, speil og belysning. klosett og dusjkabinett. Bad fremstår med normal bruksslitasje og tiltenkt funksjon men kommende oppussing kan ikke utelukkes på sikt. Høydeforskjell fra topp membran terskel til topp slukrist ble målt til ca. 20 mm. (Anbefalt er min. 25 mm) Tiltent fall på gulv dog fravikende teknisk forskrift. Det er plastsluk og ukjent tettesjikt/membran. Tilfredsstillende klemt tettefunksjon kunne ikke avklares grunnet overstøpt slukovergang. Det oppfordres til fortsatt bruk av dusjkabinett der direkte vannbelastning på gulv bør unngås. Det er naturlig ventilering. Hulltaking er foretatt uten å påvise unormale forhold. Hulltaking er foretatt ved/i stue.

Eldre vaskerom fra opprinnelig før 1997. Ingen dokumentasjon på vaskerommets oppføring foreligger. Gjenværende forventet levetid ansees som utgått det kommende oppussing av våtrommet i sin helhet med nytt sluk, nytt belegg/membran, innredning og overflater m.m på kort sikt er påregnelig. Direkte vannbelastning på gulv bør unngås der det er manglende tetthet på overganger generelt der vannbelastning på gulv kan medføre skader i tilstøtende konstruksjoner. Sluk fra byggeår der levetid ansees som utgått. Malte betongflater. Naturlig ventilasjon. Opplegg til vaskemaskin. Tg 3 er satt grunnet at vaskerom er fra opprinnelig før 1997 og regler fra ny avhendingslov 2022 med synlige avvik på de tekniske utførelser. Vaskerom er dog fungerende for dagligdags bruk iht. eiers opplysninger.

[Gå til side](#)

## KJØKKEN

Kjøkkeninnredning med profilerte grå fronter, laminat benkeplate med nedfelt benkebeslag og ett-greps blandebatteri. Integrert kjøøl/frys, oppvaskmaskin, ovn, induksjonstopp og mekanisk avtrekk fra ventilator. Komfyrvakt bør etableres. Kjøkken vurderes å være i tilfredsstillende funksjonell stand med normal bruksslitasje og ingen unormale fuktverdier ble påvist i utsatte soner. Stedvis behov for utbedrende tiltak. Det er kjøkkenventilator med avtrekk ut. Veggventiler for økt tilluft bør opparbeides for tilfredsstillende luftgjennomstrømning.

[Gå til side](#)

## SPELIALROM

# Beskrivelse av eiendommen

Wc-rom med belegg på gulv og malte flater på vegg. Heldekkende servant på underskap, speil og klosett. Rom uten ventilasjon der elektrisk ventil må opparbeides.

Wc-rom vurderes å være i tilfredsstillende funksjonell stand med normal bruksslitasje og ingen unormale fuktverdier ble påvist i utsatte soner.

## TEKNISKE INSTALLASJONER

[Gå til side](#)

Røropplegg av eldre kobberør. Røranlegget er ikke kontrollert av den grunn at dette krever spesielt utstyr og kompetanse. Med tanke på alder og materialvalg ansees rør som tilfredsstillende men kommende modernisering av røropplegg kan heller ikke utelukkes på sikt. Ingen negative avvik observert, og/eller opplyst av eier. Waterguard i benkeskap på kjøkken bør etableres for god sikring av lekkasjevann.

Hovedanlegget er fra byggeår og av soilrør og pvc fra varierende årstall. For øvrig er det ikke kjent om det har vært foretatt reparasjon/utskifting/rehabilitering av avløps- eller vannledningen mellom boligen og offentlig nett etter at boligen ble oppført. Normalt vil alder indikere tilstanden og samtidig forventet levetid ut fra en gjennomsnittsbetraktning. Levetid vil være høyst usikker og forskjellig. Brukerfrekvens og vedlikehold vil være avgjørende for levetid. Vår angivelse av tilstand og levetid er dermed forstått å være usikker. Generelle kommentarer gis uten formelt ansvar.

Naturlig ventilasjon i leiligheten med ventilspalter på vinduer og veggventiler. Spalter under dørblader bør opparbeides for økt luftgjennomstrømning. Ved ønske om boligventilasjon til dagens krav må balansert ventilasjon opparbeides.

Varmtvannsbereider ca. 200 L fra 1992 plassert i kjeller. Rom med sluk for lekkasjevann. Normalt vil fabrikkår indikere tilstanden og samtidig forventet levetid ut fra en gjennomsnittsbetraktning. Varmepumpe fra ukjent årstall. Varmepumpe har ikke fast tilkobling på strøm og bør utbedres. Jevnlig service er anbefalt for god ivaretagelse. Ev.t kommende vedlikehold tilfaller ny eier. Aggregat er plassert i garasjen og bør flyttes ut til friluft for økt luftmengde.

Sikringsskap med automatsikringer og jordfeilbryter plassert i trappeløp. Samsvarserklæring er ikke fremlagt. Tg er gitt på grunnlag av besvarte kontrollspørsmål i samsvar med selger og må ikke forveksles med en el-kontroll. Det elektriske vurdert på det laveste inspeksjonsnivå med kun en visuell kontroll der el-kontroll må utføres for faktisk tilstand på anlegget. Etterstrømming av brytere og stikkontakter er påregnelig som et normalt vedlikehold. Antatt normal levetid for el-anlegg 20 - 40 år.

Brannslukkingsapparat. Røykvarsler på batteri.

## TOMTEFORHOLD

[Gå til side](#)

# Beskrivelse av eiendommen

**Byggegrunn:** Det presiseres imidlertid at det ikke er foretatt noen som helst geotekniske undersøkelser og derved er det kun svært begrensede muligheter for nøyaktig kunnskap om byggegrunn og stabilitet som kan gjøres. Grunnet begrenset kjennskap til grunnforhold er byggegrunn ikke vurdert. Det oppfordres til alle parter av interesse for nærmere utredning av grunnforhold og byggegrunn.

**Drenering:** Grunnet skjult i byggegrunn er materialvalg ikke mulig å konstatere. Drenering ble kontrollert fra bakkeplan der det ukjent for undertegnende vdr. dreneringens tilstand videre under grunn. Ingen synlig fuksikring på kontrollstedene dog stedvis synlig.

**Grunnmur:** Det er ikke nøyaktig kjennskap til hvilken type byggegrunn det er på denne eiendommen. På inspiserte steder ble det ikke påvist vesentlige svekkelser. Det tyder på at byggegrunn kan være stabil. Det presiseres imidlertid at det ikke er foretatt noen som helst geotekniske undersøkelser og derved er det kun svært begrensede muligheter for nøyaktig kunnskap om byggegrunn og stabilitet som kan gjøres. Fundamentering er i betongsåle på et tidligere beskrevne grunnforhold. Det er trolig ikke fuktsperre mot grunn og har etter all sannsynlighet betonggulv direkte på grunn, mulig kapilærbrytende lag av kult eller lignende. Utfra registrerte forhold synes fundamenteringsmetoden å være tilfredsstillende til opprinnelig tiltenkt funksjon, men lokale utbedringer er påregnelig.

**Utvendig terreng:** Det er viktig at terrenget heller riktig i områder ved grunnmuren, nemlig at det er tilfredsstillende hellningsgrad ut fra grunnmuren. Overflatevann skal hurtigst mulig vekk for å unngå unødvendige fuktbelastninger på utvendig fuksikring og drenering. Ideelt bør det i en avstand på ca. 3 meter være god helning vekk fra husets grunnmur. Det gjøres for øvrig oppmerksom på at utvendig grunn kan forandre seg over tid som vil medføre variasjoner og påfølgende tiltak for utbedring.  
<https://kartkatalog.nve.no/#kart/>

**Utvendige avløpsrør** er av ukjent type og sannsynligvis fra 1962. Det er offentlig avløp via private stikkledninger og utvendige vannledninger er av ukjent type. Utvendige vannledninger er sannsynligvis fra 1962. og offentlig vannforsyning via private stikkledninger. Det utvendige røranlegget er ikke kontrollert av den grunn at dette krever spesielt utstyr og kompetanse. Det bemerkes at bunnledninger ikke er kontrollert. Det oppfordres til kameraundersøkelse for faktisk tilstand på

avløpsrør. TG er gitt med tanke på alder og gjenværende forventet levetid.

## Arealer

[Gå til side](#)

## Forutsetninger og vedlegg

[Gå til side](#)

## Lovlighet

[Gå til side](#)

## Enebolig

- Det foreligger ikke tegninger

## Garasje

- Det foreligger ikke tegninger



# Sammendrag av boligens tilstand

## Fordeling av tilstandsgrader

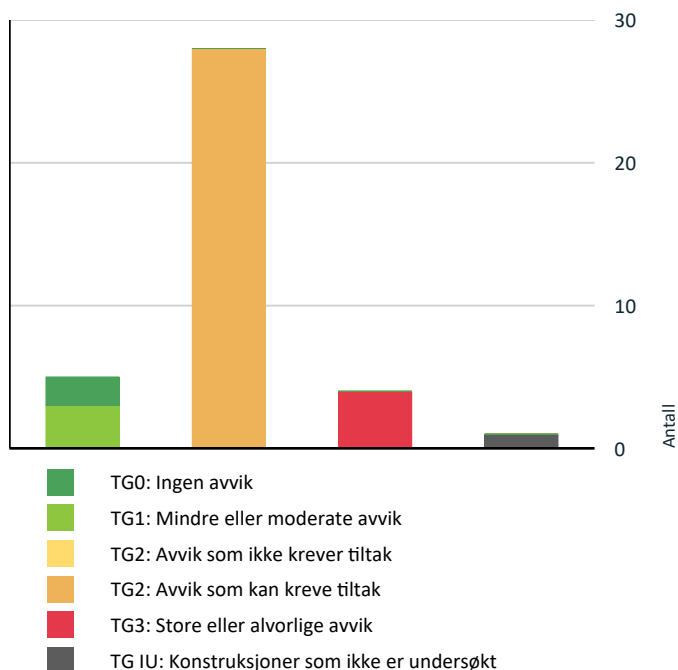

Vil du vite mer om tilstandsgrader? Se side 4.

## Anslag på utbedringskostnad

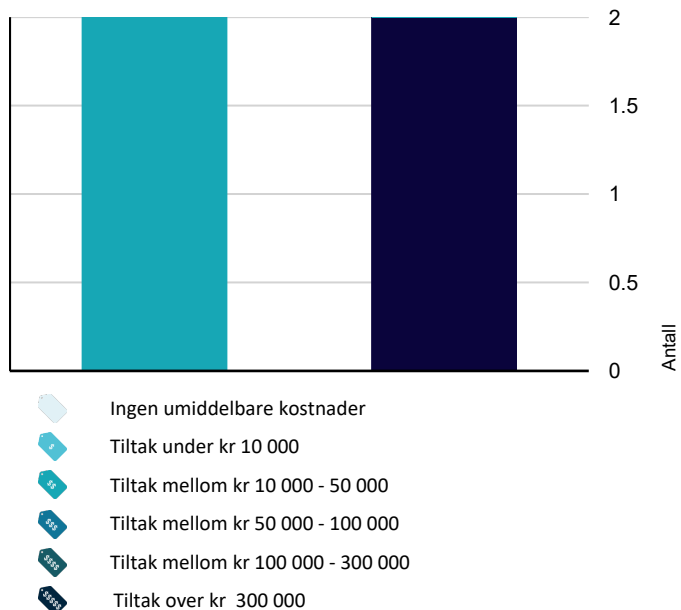

Hva er anslag på utbedringskostnad? Se side 4.

## Spesielt for dette oppdraget/rapporten

For utbedringer av feil og mangler på satte tilstandsgrader TG 2 eller TG 3 må pris innhentes. Prisestimatet er ikke endelig, der kostnader for utbedringer kan variere ved videre avdekning av konstruksjoner, materialvalg og prisforskjeller mellom firmaer. Det oppfordres med dette å innhente pris fra 2 til 3 aktører for faktisk kostnad på ønsket utbedringer.

## Oppsummering av avvik

Vil du vite mer? Se på rommet eller bygningsdelen senere i rapporten.

### Enebolig

#### ! TG 3 STORE ELLER ALVORLIGE AVVIK

- ! Innvendig > Rom Under Terreng [Gå til side](#)
- ! Innvendig > Innvendige trapper - 2 [Gå til side](#)
- ! Våtrom > Kjeller > Annet rom med sluk > Generell [Gå til side](#)
- ! Spesialrom > Loft > Toalettrom > Overflater og konstruksjon [Gå til side](#)

#### ! TG IU KONSTRUKSJONER SOM IKKE ER UNDERSØKT

- ! Våtrom > Kjeller > Annet rom med sluk > Tilliggende konstruksjoner våtrom [Gå til side](#)

#### ! TG 2 AVVIK SOM KAN KREVE TILTAK

- ! Utvendig > Takteking - 2 [Gå til side](#)
- ! Utvendig > Nedløp og beslag [Gå til side](#)
- ! Utvendig > Veggkonstruksjon [Gå til side](#)
- ! Utvendig > Takkonstruksjon/Loft [Gå til side](#)
- ! Utvendig > Vinduer [Gå til side](#)
- ! Utvendig > Dører [Gå til side](#)
- ! Utvendig > Balkonger, terrasser og rom under balkonger [Gå til side](#)
- ! Innvendig > Overflater [Gå til side](#)
- ! Innvendig > Etasjeskille/gulv mot grunn [Gå til side](#)
- ! Innvendig > Radon [Gå til side](#)

# Sammendrag av boligens tilstand

! Innvendig > Pipe og ildsted	<a href="#">Gå til side</a>
! Innvendig > Innvendige trapper	<a href="#">Gå til side</a>
! Innvendig > Innvendige dører	<a href="#">Gå til side</a>
! Våtrom > 1. Etasje > Bad > Overflater vegger og himling	<a href="#">Gå til side</a>
! Våtrom > 1. Etasje > Bad > Overflater Gulv	<a href="#">Gå til side</a>
! Våtrom > 1. Etasje > Bad > Sluk, membran og tettesjikt	<a href="#">Gå til side</a>
! Våtrom > 1. Etasje > Bad > Ventilasjon	<a href="#">Gå til side</a>
! Kjøkken > 1. Etasje > Kjøkken > Overflater og innredning	<a href="#">Gå til side</a>
! Kjøkken > 1. Etasje > Kjøkken > Avtrekk	<a href="#">Gå til side</a>
! Tekniske installasjoner > Vannledninger	<a href="#">Gå til side</a>
! Tekniske installasjoner > Avløpsrør	<a href="#">Gå til side</a>
! Tekniske installasjoner > Ventilasjon	<a href="#">Gå til side</a>
! Tekniske installasjoner > Varmtvannstank	<a href="#">Gå til side</a>
! Tekniske installasjoner > Andre installasjoner	<a href="#">Gå til side</a>
! Tekniske installasjoner > Elektrisk anlegg	<a href="#">Gå til side</a>
! Tomteforhold > Drenering	<a href="#">Gå til side</a>
! Tomteforhold > Grunnmur og fundamenter	<a href="#">Gå til side</a>
! Tomteforhold > Utvendige vann- og avløpsledninger	<a href="#">Gå til side</a>

# Tilstandsrapport

## ENE BOLIG



**Byggeår**  
1962

**Kommentar**  
Byggeåret er basert på opplysninger fra eiendomsmatrikkelen.

**Anvendelse**  
Boligen er bebodd av hjemmelshaver

**Standard**  
Normal standard på bygget ut ifra alder/konstruksjon - jamfør beskrivelse under konstruksjoner.

**Vedlikehold**  
Bygget er jevnlig vedlikeholdt dog stedvis gjenstående utvendige arbeider.

### Tilbygg / modernisering

1983	Tilbygg	Iht. opplysninger fra kommunen.
------	---------	---------------------------------

## UTVENDIG

### ! TG 1 Takteking

*Punktet må sees i sammenheng med Takkonstruksjon/Loft*

Taktekke av takpapp utført av eier med faglig bakgrunn som taktekker. Takteking anses å ha sin tiltenkte funksjon uten negative avvik utfra alder tatt i betraktning men avslutninger må utbedres. Taktekket er i hovedsak vurdert opp mot alder og gjenværende forventet levetid.

**Årstall:** 2022      **Kilde:** Eier



Besiktigelse av taktekke.



Besiktigelse av taktekke.

### ! TG 2 Takteking - 2

*Punktet må sees i sammenheng med Takkonstruksjon/Loft*

Overganger på taktekke på garasjen må utbedres på kort sikt.

**Årstall:** 2022      **Kilde:** Eier

#### Vurdering av avvik:

- Det er avvik:

Overganger på taktekke på garasjen må utbedres på kort sikt.

#### Konsekvens/tiltak

- Tiltak:

Overganger mot vindskier må klemmes samt ferdigstille kledning skli at ikke regnvann og snø finner vei inn i konstruksjoner å forårsaker skader.



Utbedringer av overganger av taktekke på garasjen bør utføres.

# Tilstandsrapport



Utbedringer av overganger av taktekke på garasjen bør utføres.

## Nedløp og beslag

Nedløp, renner og beslag fremstår med normal bruksslitasje. Det var oppholdsvær på befaringsdagen slik at renner- og nedløpsfunksjon er vanskelig å stadfeste. Renner og beslag ble besiktiget fra bakkeplan. Det gjøres oppmerksom på alder og det kan derfor ikke utelukkes dårlige skjøter, gjennomrustete beslag etc. Påregnelig med stedlige utbedringer.

Årstall: 2022 Kilde: Eier

### Vurdering av avvik:

- Det mangler snøfangere på hele eller deler av taket, men det var ikke krav om dette på byggemeldingstidspunktet.
- Det mangler tilfredsstillende adkomst til pipe for feier.

### Konsekvens/tiltak

- Stigetrinn og plattform for feier må monteres.



Ventilhatt mangler.



Snøfangere mangler.

## Veggkonstruksjon

Yttervegger i reisverk fra byggeår. Konstruksjonen framstår med tiltenkt funksjon der vurderingen blir gitt med grunnlag på visuell kontroll uten inngrep i konstruksjonen der det er ukjent for undertegnende vdr. videre forhold.

Utvendige panel fremstår med tiltenkt funksjon men det gjøres oppmerksom på alder. Kommende lokale utskiftinger av enkeltbord kan ikke utelukkes på sikt. Ingen dokumentasjon på underliggende konstruksjoner ble fremlagt der utførelser på underliggende konstruksjoner er ukjent.

### Vurdering av avvik:

- Det er ingen eller liten lufting i nedre kant av kledning mot grunnmur.
- Det er påvist spredte råteskader i bordkledningen.
- Konstruksjonene har skjevheter.

### Konsekvens/tiltak

- Råteskadet trekledning må skiftes ut.
- Det bør foretas tiltak for å bedre lufting av kledningen.
- Lokal utbedring må utføres.

Musebånn bør opparbeides for forhindring av mus e.l inn i konstruksjonen.



Husvask og overflatebehandling er påregnelig. Lokale utskiftinger kan ikke utelukkes.

## Takkonstruksjon/Loft

*Punktet må sees i sammenheng med Taktekking*

Taksperrer fra byggeår med undertak av bordtak. Takkonstruksjon og loft vurderes og ha normal forventet kvalitet og slitasjegrad i forhold til alder og utførelsesmetode. Ingen påviste eller synlige fuktindikasjon på befaringsdagen, men kommende lokale utbedringer kan ikke utelukkes på sikt. Vepsebol o.l må evt. fjernes og tiltak mot skadedyr bør alltid vurderes på eldre takkonstruksjoner. Etterisolering av loft fra dette årstall er et anbefalt tiltak. Luftlekkasjer og utette overganger generelt er normalt å forventet med konstruksjon fra dette byggeår der kommende behov for utbedrende tiltak tilfaller ny eier. Takkonstruksjonen har minimalt med lufting. Alle flater lot seg derfor ikke å kontrolleres der det ikke tas ansvar for skjulte forhold og avvik.

### Vurdering av avvik:

- Det er begrenset/dårlig ventilering av takkonstruksjonen.

Det gjøres oppmerksom på alder der kommende lokale utbedringer på sikt ikke kan utelukkes.

# Tilstandsrapport

## Konsekvens/tiltak

- Lufting/ventilering bør forbedres.

Minimalt med lufting av takkonstruksjon kan føre til kondensproblem over tid på vinterhalvåret med økt varmebelastning og videre skader på undertak og sperrer, men har dog vært fungerende siden byggeår. Kommende behov for lokale utbedringer med evt. påfølgende kostnader tilfaller ny eier. Varmepumpe i loftetasjen bør ikke monteres da dette kan føre til økt kondensproblematikk.



Utført fuktmåling på takspærre i raftekott med tilgang fra soverom i 2.etg/loft. Ingen høy fuktprosent ble påvist på befaringdagen på kontrollpunktet.

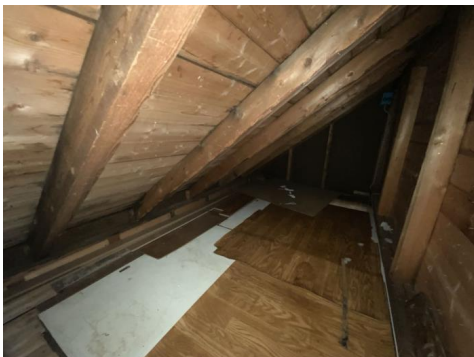

## Vinduer

Malte vinduer med 2-lags isolerglass fra 1980 tallet dog stedvis skiftet glass. Noen vinduer i kjeller fra byggeår. Vinduer fremstår med tiltenkt funksjon dog synlig elde og slitasje. Det ble ved befaring ikke oppdaget punkterte vinduer, men på grunn av alder på vinduene kan det allikevel ikke utelukkes punktering. Punktering av eldre vinduer er påregnelig som følge av vanlig slitasje der det videre henvises til generelle levetidsbetraktninger.

**Årstall:** 1980      **Kilde:** Produksjonsår på produkt

### Vurdering av avvik:

- Det er påvist at enkelte vinduer er vanskelig å åpne/lukke.
- Det er påvist avvik rundt innsetningsdetaljer.
- Det er påvist noen glassruter som er punktert eller sprukne.
- Karmene i vinduer er slitte og det er sprekker i trevirket.

### Konsekvens/tiltak

- Vinduer med punkterte/sprukne glass må påregnes skiftes ut, enten hele vinduet eller kun selve glassene.
- Vinduer må justeres.
- Det må påregnes noe vedlikehold og at enkelte vinduer må skiftes ut.
- Det må foretas lokal utbedring.



Vindu kan ikke lukkes opp. Mulig punktert glass. Kommende utskifting kan ikke utelukkes på sikt.

# Tilstandsrapport



Manglende belisting på kjellervinduer.



Manglende belisting på kjellervinduer.

## TG 2 Dører

Malt ytterdør fra byggeår. Ytterdører fremstår med tiltenkt funksjon dog noe synlig elde og slitasje.

Fabrikkmalt terrassedør med isolerglass fra 2020. Dør fremstår med normal bruksslitasje og tiltenkt funksjon.

### Vurdering av avvik:

- Det er påvist avvik rundt innsettingsdetaljer.
- Karmene i dører er værslitte utvendig og det er sprekker i treverket.

### Konsekvens/tiltak

- Det må foretas lokal utbedring.
- Det bør gjøres tiltak for å lukke avviket.



Synlig elde.

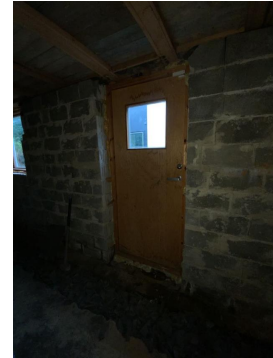

Synlig elde og manglende belisting.



Høyde opp fra terrasse til terskel er noe lav der metallrist bør felles ned for tilfredsstillende avrenning.

## TG 2 Balkonger, terrasser og rom under balkonger

Terrasse med utgang fra stue på ca. 17 m<sup>2</sup>. Trekonstruksjon med normal bruksslitasje og tiltenkt funksjon. Terrassen er noe underdimensjonert der utbedringer av midtfundament er påregnelig. Rekkverk bør avstives.

Årstall: 2023

Kilde: Eier

### Vurdering av avvik:

- Det er avvik:

Terrassen er noe underdimensjonert der utbedringer av midtfundament er påregnelig.

### Konsekvens/tiltak

- Tiltak:

Ved kommende behov for utbedringer tilfaller dette ny eier. Rekkverk bør avstives.

# Tilstandsrapport



Avstivning er terrassen direkte på grunn og bør holdes under oppsikt med tanke på fuktbelastning. Tiltent bærende funksjon for øvrig. Kommende utbedringer er påregnelig.

## INNSENDIG

### ! TG 2 Overflater

Vegger: Malte flater. Fliser på bad.

Gulv: Eikeparkett. Fliser på bad.

Himlinger: Malte flater på innvendige takoverflater. Overflater fremstår med tiltent funksjon dog stedvis behov for lokale utbedringer og overflatebehandling.

#### Vurdering av avvik:

- Overflater har en del slitasjegrader utover det en kan forvente.

Stedvis manglende belistning.

Lokale utbedringer er påregnelig.

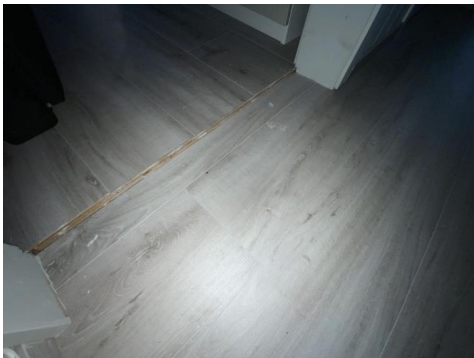

Stedvis manglende avslutninger på belistning og overflater generelt.

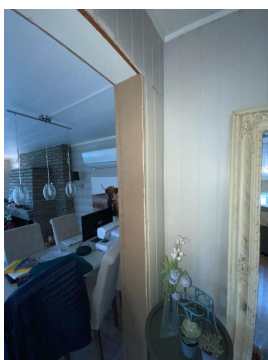

Stedvis manglende avslutninger på belistning og overflater generelt.



Tegn til skader på overflater etter antatt tidligere lekkasjer fra tak før nytt taktekke ble byttet.

### ! TG 2 Etasjeskille/gulv mot grunn

Etasjeskille av trebjelker og er trolig med påliggende selvbærende plater/tregulv med påliggende overflate gulv. Noe avvik på gulv ble observert men anses å være fra tid etter byggeår og variasjoner er trolig satt. Noe knirk i gulv ble registrert. Utover dette synes etasjeskille å ha tiltent funksjon uten konstruksjonsmessig negativ avvik av større betydning.

#### Vurdering av avvik:

- Målt høydeforskjell på over 15 mm gjennom hele rommet. Tilstandsgrad 2 gis med bakgrunn i standardens krav til godkjente måleavvik.

#### Konsekvens/tiltak

- For å få tilstandsgrad 0 eller 1 må høydeforskjeller rettes opp. Det vil imidlertid sjelden være økonomisk rasjonelt som et enkeltstående tiltak i en bolig som dette. Dersom boligen en gang skal renoveres, kan man vurdere slike tiltak.

### ! TG 2 Radon

Boligen har betongsåle fra byggeår uten radonsperre mot grunn da dette ikke var påkrevet ved oppføringsåret. Det foreligger ingen radonmåling på boligen og bør utføres på generelt grunnlag. Se vedlagt link for evt. kartlagt radonverdier i området.  
<http://geo.ngu.no/kart/radon/>

#### Vurdering av avvik:

- Det er ikke foretatt radonmålinger, og bygget er heller ikke utført med radonsperre.

#### Konsekvens/tiltak

- Det bør gjennomføres radonmålinger.

### ! TG 2 Pipe og ildsted

Peisovn i stue med mursteinspipeløp fra byggeår. Pipeløp er formelt ikke vurdert og det forutsettes at de branntekniske krav er kontrollert og godkjent av det stedlige brann og feievesen. Ildsted ble ikke funksjonstestet av undertegnende men det ble ikke opplyst om negative avvik på befaringsdagen.

#### Vurdering av avvik:

- Ildfast plate mangler på gulvet under/foran ildstedet.

# Tilstandsrapport

- Mer enn halvparten av forventet brukstid er passert på pipe.

## Konsekvens/tiltak

- Det må monteres ildfast plate under/foran ildsted.
- Det bør foretas nærmere undersøkelser av pipeløp.



Pipeløp gjennom soverom og toalett har tildekket sider og må fjernes før evt. bruk av pipeløp.



Besiktigelse av ildsted.

## TG 3 Rom Under Terreng

*Punktet må sees i sammenheng med 'Drenering'*

Rom under terreng: Gulvet er av betong. Veggene har betong/mur. Hulltaking er ikke foretatt. Rommet har en konstruksjon som gjør hulltaking unødvendig.

### Vurdering av avvik:

- Det er konstatert høyt fuktnivå og synlig skade i vegg.

### Konsekvens/tiltak

- Andre tiltak:

Utvendig eller innvendig drenskum e.l bør opparbeides med pumpe for senkning av grunnvannsnivå. Pris må innhentes.

**Kostnadsestimat: Over 300 000**



Synlig vann i kjeller.

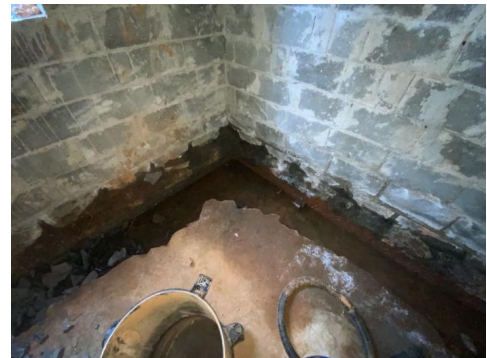

Synlig vann i kjeller.

## TG 2 Innvendige trapper

Malt tretrapp fra byggeår. Trapp fremstår med normal bruksslitasje og tiltenkt funksjon men tilfredsstillende ikke dagen forskrifter. Synlig elde.

### Vurdering av avvik:

- Det mangler håndløper på vegg i trappeløpet.

Synlig elde.

### Konsekvens/tiltak

- Håndløper må monteres på vegg for å tilfredsstillende krav på byggetidspunktet.

Overflatebehandling er påregnelig.



Besiktigelse av trappeløp.

## TG 3 Innvendige trapper - 2



# Tilstandsrapport

Malt tretrapp til kjeller fra byggeår. Trapp fremstår med tiltenkt funksjon men tilfredsstillende ikke tekniske forskrifter. Rekkverk i trapp mangler.

## Vurdering av avvik:

- Åpninger mellom trinn i innvendig trapp er større enn dagens forskriftskrav.
- Det er ikke montert rekkverk.

## Konsekvens/tiltak

- Åpninger er såpass store at det ut ifra sikkerhetsmessige forhold anbefales å lage mindre åpninger.
- Rekkverk må monteres for å lukke avviket.

Pris må innhentes.

**Kostnadsestimat: 10 000 - 50 000**

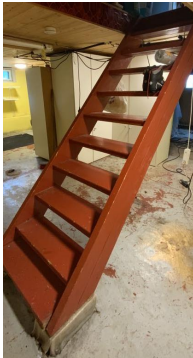

Besiktigelse av trapp.

## ! TG 2 Innvendige dører

Fabrikkmalt profilerte innerdører fra varierende årstall. Dører fremstår med tiltenkt funksjon dog stedvis synlig elde og behov for justeringer.

## Vurdering av avvik:

- Det er påvist avvik som tilsier at det bør foretas tiltak på enkelte dører.
- Enkelte av innvendige dører har en del slitasje.

## Konsekvens/tiltak

- Lokal utbedring må påregnes.
- Enkelte dører må justeres.

## VÅTROM

### 1. ETASJE > BAD

#### Generell

Bad fra ukjent årstall uten fremlagt dokumentasjon på badets oppføring men er av eldre årstall. Flislagt bad med varmekabler i gulvet. Heldekkende servant på underskap, speil og belysning. Klosett og dusjkabinett. Bad fremstår med normal bruksslitasje og tiltenkt funksjon men kommende oppussing kan ikke utelukkes på sikt.

### 1. ETASJE > BAD

## ! TG 2 Overflater vegger og himling

Veggene har fliser. Taket har panel.

## Vurdering av avvik:

- Det er påvist at flisfuger har riss/sprekker.
- Det er påvist avvik i fuger.

## Konsekvens/tiltak

- Fuger bør skiftes ut.
- Slike riss/sprekker kan indikere bakenforliggende fuktskader, og konstruksjonen bør observeres jevnlig for å vurdere utvikling.

### 1. ETASJE > BAD

## ! TG 2 Overflater Gulv

Gulvet er flislagt. Rommet har elektriske varmekabler. Høydeforskjell fra topp membran terskel til topp slukrist ble målt til ca. 20 mm. (Anbefalt er min. 25 mm) Tiltent fall på gulv dog fravikende teknisk forskrift.

## Vurdering av avvik:

- Det er påvist at høydeforskjell fra topp slukrist til gulv/synlig topp membran ved dørterskel er mindre enn 25 mm.
- Det er påvist at noen fliser har bom (hulrom under).
- Det er påvist avvik i fallforhold til sluk i forhold til krav i forskrift på byggetidspunktet.

## Konsekvens/tiltak

- Våtrommet fungerer med dette avviket.

### 1. ETASJE > BAD

## ! TG 2 Sluk, membran og tettesjikt

Det er plastsluk og ukjent tettesjikt/membran. Tilfredsstillende klemte tettesjikt kunne ikke avklares grunnet overstøpt slukovergang. Det oppfordres til fortsatt bruk av dusjkabinett der direkte vannbelastning på gulv bør unngås.

## Vurdering av avvik:

- Mer enn halvparten av forventet brukstid er passert på membranløsningen.
- Mer enn halvparten av forventet brukstid er passert på slukløsningen.
- Det kan ikke konstateres synlig bruk av membran/tettesjikt på våtrommet.

## Konsekvens/tiltak

- Overvåk tilstanden jevnlig. For å få tilstandsgrad 0 eller 1 må tettesjiktet skiftes ut, men tidspunktet for når dette er nødvendig er vanskelig å si noe om.
- Det må gjøres nærmere undersøkelser.
- Overvåk tilstanden jevnlig. For å få tilstandsgrad 0 eller 1 må slukløsningen skiftes ut og sannsynligvis må også membransjiktet skiftes/utbedres. Det er imidlertid vanskelig å si noe om tidspunktet for når dette er nødvendig.

Det oppfordres til fortsatt bruk av dusjkabinett. Direkte vannbelastning bør unngås.

# Tilstandsrapport



Kontroll av sluk.

## 1. ETASJE > BAD

### ! TG 1 Sanitærutstyr og innredning

Heldekkende servant på underskap, speil og belysning. klosett og dusjkabinett.

## 1. ETASJE > BAD

### ! TG 2 Ventilasjon

Det er naturlig ventilering.

#### Vurdering av avvik:

- Rommet har kun naturlig avtrekk.

#### Konsekvens/tiltak

- Mekanisk avtrekk bør etableres.

## 1. ETASJE > BAD

### ! TG 1 Tilliggende konstruksjoner våtrom

Hulltaking er foretatt uten å påvise unormale forhold. Hulltaking er foretatt ved/i stue.

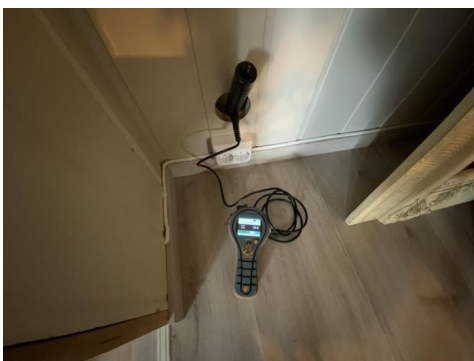

Utført hulltaking.

## KJELLER > ANNET ROM MED SLUK

### ! TG 3 Generell

Eldre vaskerom fra opprinnelig før 1997. Ingen dokumentasjon på vaskerommets oppføring foreligger. Gjenværende forventet levetid ansees som utgått det kommende oppussing av våtrommet i sin helhet med nytt sluk, nytt belegg/membran, innredning og overflater m.m på kort sikt er påregnelig. Direkte vannbelastning på gulv bør unngås der det er manglende tetthet på overganger generelt der vannbelastning på gulv kan medføre skader i tilstøtende konstruksjoner. Sluk fra byggeår der levetid ansees som utgått. Malte betongflater. Naturlig ventilasjon. Opplegg til vaskemaskin. Tg 3 er satt grunnet at vaskerom er fra opprinnelig før 1997 og regler fra ny avhendingslov 2022 med synlige avvik på de tekniske utførelser. Vaskerom er dog fungerende for dagligdags bruk iht. eiers opplysninger.

#### Vurdering av avvik:

- Våtrommet må oppgraderes for å tåle normal bruk etter dagens krav.

#### Konsekvens/tiltak

- Våtrommet må totalrenoveres. Alle forhold med tettesjikt, våtsone, sluk m.m. må dokumenteres.

Direkte vannbelastning mot grunn må ikke forekomme slik at fukt ikke finner vei videre inn i konstruksjonen og forårsaker videre skader.

**Kostnadsestimat: Over 300 000**

## KJELLER > ANNET ROM MED SLUK

### ! TG IU Tilliggende konstruksjoner våtrom

Hulltaking er ikke foretatt da det ikke er fysisk mulig pga tilliggende konstruksjoner. Overflater og vegger i betong/murkonstruksjon.

## KJØKKEN

## 1. ETASJE > KJØKKEN

### ! TG 2 Overflater og innredning

kjøkkeninnredning med profilerte grå fronter, laminat benkeplate med nedfelt benkebeslag og ett-greps blandebatteri. Integrrert kjøøl/frys, oppvaskmaskin, ovn, induksjonstopp og mekanisk avtrekk fra ventilator. Komfyrvakt bør etableres. Kjøkken vurderes å være i tilfredsstillende funksjonell stand med normal bruksslitasje og ingen unormale fuktverdier ble påvist i utsatte soner. Stedvis behov for utbedrende tiltak.

#### Vurdering av avvik:

- Det er påvist skader på overflater/kjøkkeninnredning utover normal slitasjegrad.

Mangler sokler og front på integrrert kjøøl/frys.

#### Konsekvens/tiltak

- Det må påregnes lokal utbedring/utskiftning.

# Tilstandsrapport



Sokler mangler og må opparbeides.



Skade på benkeplate.



Front på integrert kjøleskap mangler. Noe lyd fra kjølfrys.

## 1. ETASJE > KJØKKEN

### TG 2 Avtrekk

Det er kjøkkenventilator med avtrekk ut. Veggventiler for økt tilluft bør opparbeides for tilfredsstillende luftgjennomstrømning.

#### Vurdering av avvik:

- Kjøkkenet mangler styrt tilluftsventilering.

#### Konsekvens/tiltak

- Det bør etableres tilluft til kjøkken.

## SPESIALROM

### LOFT > TOALETTRUM

### TG 3 Overflater og konstruksjon

Wc-rom med belegg på gulv og malte flater på vegg. Heldekkende servant på underskap, speil og klosett. Rom uten ventilasjon der elektrisk ventil må opparbeides. Wc-rom vurderes å være i tilfredsstillende funksjonell stand med normal bruksslitasje og ingen unormale fuktverdier ble påvist i utsatte soner.

#### Vurdering av avvik:

- Toalettrom har ingen ventilering fra rommet, NS 3600 krever mekanisk avtrekk for å kunne gi TG 0/1.

#### Konsekvens/tiltak

- Mekanisk avtrekk bør etableres på toalettrom.

Pris må innhentes for faktiske kostnader.

**Kostnadsestimat: 10 000 - 50 000**

## TEKNISKE INSTALLASJONER

### TG 2 Vannledninger

Rørpropplegg av eldre kobberør. Røranlegget er ikke kontrollert av den grunn at dette krever spesielt utstyr og kompetanse. Med tanke på alder og materialvalg ansees rør som tilfredsstillende men kommende modernisering av rørpropplegg kan heller ikke utelukkes på sikt. Ingen negative avvik observert, og/eller opplyst av eier. Waterguard i benkeskap på kjøkken bør etableres for god sikring av lekkasjevann.

#### Vurdering av avvik:

- Mer enn halvparten av forventet brukstid er passert på innvendige vannledninger.

#### Konsekvens/tiltak

- I forbindelse med oppgradering av våtrom vil det være naturlig med utskiftning av rør.
- Det er ikke behov for utbedringstiltak siden anlegget fungerer i dag, men ut ifra alder kan skader plutselig oppstå på eldre anlegg.



Besiktigelse av rørpropplegg.

### TG 2 Avløpsrør

# Tilstandsrapport

Hovedanlegget er fra byggeår og av soilrør og pvc fra varierende årstall. For øvrig er det ikke kjent om det har vært foretatt reparasjon/utskifting/rehabilitering av avløps- eller vannledningen mellom boligen og offentlig nett etter at boligen ble oppført. Normalt vil alder indikere tilstanden og samtidig forventet levetid ut fra en gjennomsnittsbetraktning. Levetid vil være høyst usikker og forskjellig. Brukerfrekvens og vedlikehold vil være avgjørende for levetid. Vår angivelse av tilstand og levetid er dermed forstått å være usikker. Generelle kommentarer gis uten formelt ansvar.

## Vurdering av avvik:

- Det er ikke påvist tilfredsstillende lufting av avløpsanlegget.
- Mer enn halvparten av forventet brukstid er passert på innvendige avløpsledninger.

## Konsekvens/tiltak

- I forbindelse med oppgradering av våtrom vil det være naturlig med utskifting av rør.
- Det er ikke behov for utbedringstiltak siden anlegget fungerer i dag, men ut ifra alder kan skader plutselig oppstå på eldre anlegg.

## TG 2 Ventilasjon

Naturlig ventilasjon i leiligheten med ventilspalter på vinduer og veggventiler. Spalter under dørblander bør opparbeides for økt luftgjennomstrømning. Ved ønske om boligventilasjon til dagens krav må balansert ventilasjon opparbeides.

## Vurdering av avvik:

- Det er påvist mangelfull ventilasjon på ett eller flere rom i boligen.

## Konsekvens/tiltak

- Det bør etableres veggventiler/vindusventiler i alle oppholdsrom som ikke har det.
- Ventilasjonsløsningen må utbedres.

## TG 2 Varmtvannstank

Varmtvannsbereider ca. 200 L fra 1992 plassert i kjeller. Rom med sluk for lekkasjevann. Normalt vil fabrikkår indikere tilstanden og samtidig forventet levetid ut fra en gjennomsnittsbetraktning.

**Årstall:** 1992      **Kilde:** Produksjonsår på produkt

## Vurdering av avvik:

- Det er påvist at varmtvannstank er over 20 år
- Det er avvik:

Det er påvist avvik i den elektriske tilkoblingen av varmtvannstanken.

## Konsekvens/tiltak

- Det er ikke behov for utbedringstiltak siden tanken fungerer i dag, men ut ifra alder kan skader plutselig oppstå på eldre tanker.

Det bør etableres fast strømtilkobling med bryter på bereider grunnet branntilløp i stikkontakt kan oppstå. Bereider er for øvrig normalt fungerende.



Besiktigelse av bereider.

## TG 2 Andre installasjoner

Varmepumpe fra ukjent årstall. Varmepumpe har ikke fast tilkobling på strøm og bør utbedres. Jevnlig service er anbefalt for god ivaretagelse. Ev.t kommende vedlikehold tilfaller ny eier. Aggregat er plassert i garasjen og bør flyttes ut til friluft for økt luftmengde.

## Vurdering av avvik:

- Det er avvik:

Aggregat er plassert garasjen og bør evt. flyttes utvendig.

## Konsekvens/tiltak

- Tiltak:

Utbedringer tilfaller ny eier.



## TG 2 Elektrisk anlegg

*Dette er en forenklet kontroll begrenset til de spørsmål og undersøkelser som forskrift til avhendingslova (tryggere bolighandel) § 2-18 inneholder. Dette kan ikke sammenlignes med en kontroll utført av offentlig myndighet (Det lokale eltilsyn) eller registrert elektrovirksomhet, og en bygningssakkyndig har verken kompetanse eller lov til å foreta en slik kontroll.*

*Tilstandsgraden er vurdert ut fra den forenklede og begrensede kontrollen som forskriften inneholder. El-anlegget kan ha feil og mangler som en slik forenklet undersøkelse ikke vil avdekke. Vær derfor oppmerksom på denne risikoen, og søk videre veiledning eller få en fullstendig kontroll utført av registrert elektrovirksomhet.*

# Tilstandsrapport

Sikringsskap med automatsikringer og jordfeilbryter plassert i trappeløp. Samsvarserklæring er ikke fremlagt. Tg er gitt på grunnlag av besvarte kontrollspørsmål i samsvar med selger og må ikke forveksles med en el-kontroll. Det elektriske vurdert på det laveste inspeksjonsnivå med kun en visuell kontroll der el-kontroll må utføres for faktisk tilstand på anlegget. Etterstrømming av brytere og stikkontakter er påregnelig som et normalt vedlikehold. Antatt normal levetid for el-anlegg 20 - 40 år.

1. Foreligger det eltilsynsrapport de siste 5 år, og det er ikke foretatt arbeid på anlegget etter denne, utenom retting av eventuelle avvik i eltilsynsrapport (dvs en el-tilsynsrapport uten avvik)?

**Nei**

## Spørsmål til eier

2. Når ble det elektriske anlegget installert eller sist gang totalt rehabilitert (årstall)? Med totalt rehabilitert menes fullstendig utskiftet anlegg fra inntakssikring og videre.

**Varierende historikk.**

3. Er alle elektriske arbeider/anlegg i boligen utført av en registrert elektroinstallasjonsvirksomhet?

**Ja iht. eiers opplysninger.**

4. Er det elektriske anlegget utført eller er det foretatt tilleggsarbeider på det elektriske anlegget etter 1.1.1999?

**Ja Noen lampepunkter med strømtilførsel er montert av elektriker/familiemedlem på dugnad iht. eiers opplysninger.**

Eksisterer det samsvarserklæring?

**Nei**

5. Foreligger det kontrollrapport fra offentlig myndighet – Det Lokale Eltilsyn (DLE) eller eventuelt andre tilsvarende kontrollinstanser med avvik som ikke er utbedret eller kontrollen er over 5 år?

**Nei**

6. Forekommer det ofte at sikringene løses ut?

**Nei**

7. Har det vært brann, branntilløp eller varmgang (for eksempel termiske skader på deksler, kontaktpunkter eller lignende) i boligens elektriske anlegg?

**Nei**

## Generelt om anlegget

8. Er det tegn til at det har vært termiske skader (tegn på varmgang) på kabler, brytere, downlights, stikkontakter og elektrisk utstyr? Sjøkk samtidig tilstanden på elektrisk tilkobling av varmtvannsbereider, jmfør eget punkt under varmtvannstank

**Nei**

9. Er der synlig defekter på kabler eller er disse ikke tilstrekkelig festet?

**Nei**

## Inntak og sikringskap

10. Er det tegn på at kabelinnføringer og hull i inntak og sikringskap ikke er tette, så langt dette er mulig å sjekke uten å fjerne kapslinger?

**Nei**

11. Finnes det kursfortegnelse, og er den i samsvar med antall sikringer?

**Ja**

12. Foreta en helhetsvurdering av det elektriske anlegget, dets alder, allmenne tilstand og fare for liv og helse. Bør det elektriske anlegget ha en utvidet el-kontroll?

**Ja Da det ikke foreligger samsvarserklæring og alder på store deler av anlegget er over 20 år oppfordres det til å utføre en el-kontroll på boligen på for faktisk tilstand. Utbedringer av evt.**

**underliggende avvik og mangler tilfaller ny eier. Brannfuging av ledningsføring i skapet må fuges og tilfaller ny eier.**

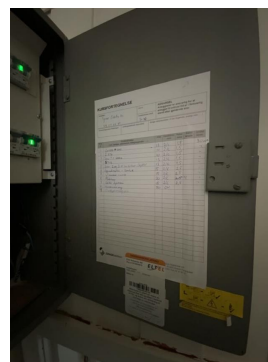

Lampeledning på soverom i 1.etg må festes.



**Branntekniske forhold**

# Tilstandsrapport

*Dette er en forenklet kontroll begrenset til de spørsmål som fremkommer under. Tilstandsgraden er basert på retningslinjer til disse spørsmålene i bransjestandarden NS3600. Dette kan ikke sammenlignes med en fullstendig kontroll av branntekniske forhold av offentlig myndighet, eller en vurdering av boligens branntekniske forhold eller prosjektering fra en rådgiver med spesialkompetanse. En bygnings sakkyndig har verken kompetanse til å gi slik veiledning eller lov til å foreta en slik kontroll.*

*Tilstandsgraden er vurdert ut fra den forenklete og begrensede kontrollen. Det kan være feil og mangler om branntekniske forhold som en slik forenklet undersøkelse ikke vil avdekke. Vær derfor oppmerksom på denne risikoen, og søk videre veiledning eller rådgivning.*

Brannslukkingsapparat. Røykvarsler på batteri.

1. Er det mangler for brannslukningsutstyr i boligen iht. forskriftskrav på søknadstidspunktet, men minst Byggeforskrift 1985?  
**Nei**
2. Er det skader på brannslukkingsutstyr eller er apparatet eldre enn 10 år?  
**Nei**
3. Er det mangler på røykvarsler i boligen iht. forskriftskrav på søknadstidspunktet, men minst Byggeforskrift 1985?  
**Nei**
4. Er det skader på røykvarslere?  
**Nei**

## TOMTEFORHOLD

### Byggegrunn

Byggegrunn: Det presiseres imidlertid at det ikke er foretatt noen som helst geotekniske undersøkelser og derved er det kun svært begrensede muligheter for nøyaktig kunnskap om byggegrunn og stabilitet som kan gjøres. Grunnet begrenset kjennskap til grunnforhold er byggegrunn ikke vurdert. Det oppfordres til alle parter av interesse for nærmere utredning av grunnforhold og byggegrunn.

### ! TG 2 Drenering

*Punktet må sees i sammenheng 'Rom under terreng'*

Drenering: Grunnet skjult i byggegrunn er materialvalg ikke mulig å konstatere. Drenering ble kontrollert fra bakkeplan der det ukjent for undertegnende vdr. dreneringens tilstand videre under grunn. Ingen synlig fuktsikring på kontrollstedene dog stedvis synlig.

#### Vurdering av avvik:

- Det mangler, eller på grunn av alder er det sannsynlig at det mangler, utvendig fuktsikring av grunnmuren ved kjeller/underetasje.
- Mer enn halvparten av forventet levetid på drenering er overskredet.

#### Konsekvens/tiltak

- Fuktsikring av muren må etableres inkl. klemlist.
- Tiltak for redrenering rundt boligen kan ikke utelukkes.

- Overvåk tilstanden jevnlig. For å få tilstandsgrad 0 eller 1 må dreneringen skiftes ut, men tidspunktet for når dette er nødvendig er vanskelig å si noe om.



Kontroll av drenering/fuktsikring.



Kontroll av drenering/fuktsikring.

### ! TG 2 Grunnmur og fundamenter

#### Grunnmur:

Det er ikke nøyaktig kjennskap til hvilken type byggegrunn det er på denne eiendommen. På inspiserte steder ble det ikke påvist vesentlige svekkelser. Det tyder på at byggegrunn kan være stabil. Det presiseres imidlertid at det ikke er foretatt noen som helst geotekniske undersøkelser og derved er det kun svært begrensede muligheter for nøyaktig kunnskap om byggegrunn og stabilitet som kan gjøres. Fundamentering er trolig i betongsåle på et tidligere beskrevne grunnforhold. Det er trolig ikke fuktsperre mot grunn og har etter all sannsynlighet betonggulv direkte på grunn, mulig kapilærbrytende lag av kult eller lignende. Ufra registrerte forhold synes fundamenteringsmetoden å være tilfredsstillende til opprinnelig tiltenkt funksjon men lokale utbedringer er påregnelig.

#### Vurdering av avvik:

- Det er registrert skråriss som er symptom på setninger.
- Grunnmuren har sprekke dannelser.
- Det er avvik:

Sålen er pigget opp i deler av kjelleren der utbedringer er påregnelig der kostnader tilfaller ny eier.

#### Konsekvens/tiltak

- Lokal utbedring må utføres.
- Påviste skader må utbedres.

Det er ingen umiddelbar fare slik som grunnmur står i dag, men det må utføres lokale utbedringer før konstruksjonen lukkes ytterligere.

# Tilstandsrapport



Synlige riss i grunnmur.



Synlige riss i grunnmur.

- Det er ikke behov for utbedringstiltak siden anlegget fungerer i dag, men ut ifra alder kan skader plutselig oppstå på eldre anlegg.

Kommende utskiftinger er rehabilitering av avløpsrør er normalt å forvente på kort sikt med tanke på alder.

## Terrenghorhold

Det er viktig at terrenget heller riktig i områder ved grunnmuren, nemlig at det er tilfredsstillende hellningsgrad ut fra grunnmuren. Overflatevann skal hurtigst mulig vekk for å unngå unødvendige fuktbelastninger på utvendig fuktsikring og drenering. Ideelt bør det i en avstand på ca. 3 meter være god helning vekk fra husets grunnmur. Det gjøres for øvrig oppmerksom på at utvendig grunn kan forandre seg over tid som vil medføre variasjoner og påfølgende tiltak for utbedring. <https://kartkatalog.nve.no/#kart/>

## Utvendige vann- og avløpsledninger

Utvendige avløpsrør er av ukjent type og sannsynligvis fra 1962. Det er offentlig avløp via private stikkledninger og utvendige vannledninger er av ukjent type. Utvendige vannledninger er sannsynligvis fra 1962. og offentlig vannforsyning via private stikkledninger. Det utvendige røranlegget er ikke kontrollert av den grunn at dette krever spesielt utstyr og kompetanse. Det bemerkes at bunnledninger ikke er kontrollert. Det oppfordres til kameraundersøkelse for faktisk tilstand på avløpsrør. TG er gitt med tanke på alder og gjenværende forventet levetid.

### Vurdering av avvik:

- Mer enn halvparten av forventet brukstid er passert på utvendige avløpsledninger.
- Mer enn halvparten av forventet brukstid er passert på utvendige vannledninger.

### Konsekvens/tiltak

# Bygninger på eiendommen

## Garasje

**Anvendelse**

Parkering og lagringsplass

**Byggeår**

2021

**Kommentar**

Iht. eiers opplysninger.

**Standard**

Ikke vurdert.

**Vedlikehold**

Ikke vurdert.

**Beskrivelse**

Bygning med støpt såle til antatt faste masser og ringmur. Yttervegger i binningsverk bekledd med panel. Tekket pulttak. Porter. Synlig elde og slitasje der oppgraderende tiltak og vedlikehold generelt er påregnelig men bygget fremstår med tiltenkt funksjon. Konstruksjoner er ikke vurdert utover nevnte beskrivelser.



# Arealer, byggetegninger og brannceller

Standard gjeldende fra 01.01.2024

Arealmålinger og arealoppsett er basert på Norsk standard 3940:2023 Areal- og volum-beregninger av bygninger. Arealet gjelder for tidspunktet da boligen ble målt

## Hva er måleverdig areal?

Arealet i rommet må ha minst 1,90 m fri høyde over gulvet og minst bredde på 0,60 m. Et loft med skråtak vil for eksempel bare få registrert målbart areal der høyden er minst 1,90 m og bredden minst 0,60 m. Rommet må ha dør eller luke, og gangbart gulv.

## Hva er bruksareal?

$$\text{BRA} = \text{BRA-i} + \text{BRA-e} + \text{BRA-b}$$

Bruksarealet for bygningen er bruttoarealet minus arealet som opptas av yttervegger.

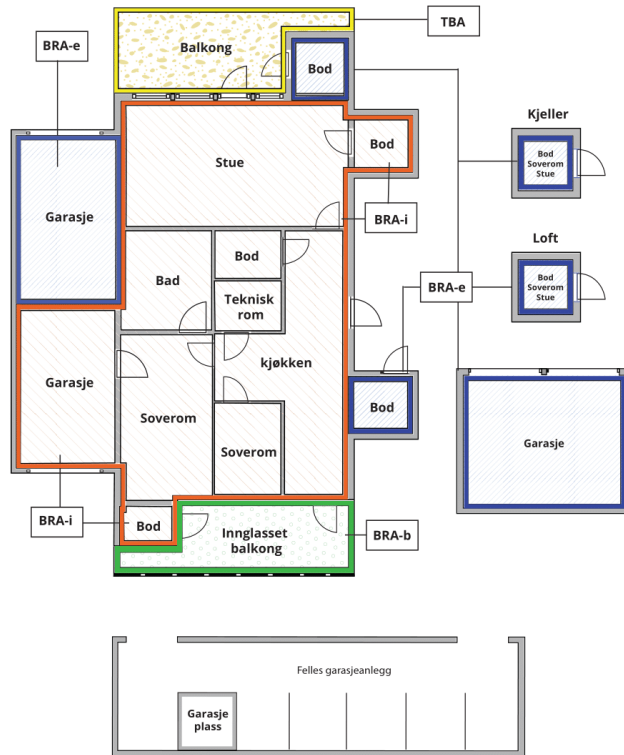

Carport og/eller garasjeplass i felles garasjeanlegg er ikke måleverdig areal

Internt bruksareal (BRA-i)	Arealet innenfor boenheten(e)
Eksternt bruksareal (BRA-e)	Arealet av alle rom utenfor boenheten(e) og som tilhører denne, slik som for eksempel bod
Innglasset balkong mv (BRA-b)	Arealet av innglasset balkong, veranda eller altan når denne er tilknyttet boenheten(e)
Terrasse- og balkongareal (TBA)	Arealet av terrasser, åpne balkonger og åpen altan tilknyttet boenheten(e)

Gulvareal (GUA)

Er sum av BRA (bruksareal) og ALH (areal med lav takhøyde).

Areal med lav takhøyde (ALH) er ikke måleverdig areal, som skyldes skråtak og lav himlingshøyde.

GUA kan opplyses i markedsføring der det er aktuelt for den konkrete boligen og kun sammen med BRA-i, for eksempel der gulvflaten har en verdi og har funksjon ved møblering og bruk av rommene. Ikke innredet areal som kaldloft, måles og oppgis normalt ikke.

## Arealet kan ikke alltid fastsettes nøyaktig

Areal kan være komplisert eller umulig å måle opp nøyaktig fordi det er vanskelig å fastslå tykkelsen på innervegger, skjevheter i og utforming av bygningskonstruksjoner som karnapp, buer og vinkler som ikke er rette, åpne rom over flere etasjer og så videre.

Eiendommens markedsverdi kan ikke baseres på en matematisk beregning basert på antall kvadratmeter opplyst i rapporten. Opplysninger om areal kan altså ikke alene benyttes for å beregne eiendommens verdi.

## Den bygningsfaglige kan avdekke eventuelle bruksendringer og avvik i branncelleinndeling

Den bygningsfaglige ser på byggetegninger hvis de er tilgjengelige og dette er en del av oppdraget, og vurderer bruken av boligen opp mot tegningene. Hvis den bygningsfaglige avdekker at en bolig ikke ser ut til å være delt opp i brannceller etter kravene i byggt teknisk forskrift på befaringstidspunktet, skal det opplyses om dette.

Reglene om bruksendring og brannceller kan være kompliserte. Søk videre faglige råd om rapporten ikke gir deg svar. Den bygningsfaglige kan ikke vurdere og svare på alle spørsmål, og kan heller ikke vite om kommunen kan gi unntak for kravene som gjelder. [Vil du vite mer?](#)

## Om brannceller

En branncelle er hele eller avgrensede deler av en bygning hvor en brann fritt kan utvikle seg uten at den kan spre seg til andre bygninger eller andre deler av bygningen i løpet av en fastsatt tid.

## Om bruksendring

Bruksendring er å endre bruken av et rom fra en tillatt bruk til en annen. Dette kan kreve søknad og tillatelse, for eksempel hvis du endrer et rom fra bod til soverom eller arbeidsrom, eller hvis du endrer en bolig til to separate boliger.

Rom for varig opphold har krav til takhøyde, romstørrelse, rømningsvei og lysforhold som må være oppfylt. Du kan søke kommunen om unntak for kravene, men kan ikke regne med å få unntak for krav som går på helse og sikkerhet, for eksempel krav til rømningsvei.

Bruksendring som krever godkjenning, og som ikke er søkt bruksendret, er ulovlig. Kommunen kan etter plan- og bygningsloven kapittel 32 forfølge overtredelser. Kommunen kan pålegge deg å avslutte den ulovlige bruken, eventuelt å rette eller tilbakeføre rommet til godkjent bruk.

# Arealer

## Enebolig

### Ny arealstandard

Etasje	Bruksareal BRA m <sup>2</sup>			SUM	Terrasse- og balkongareal (TBA)
	Internt bruksareal (BRA-i)	Eksternt bruksareal (BRA-e)	Innglasset balkong (BRA-b)		
Loft	25			25	
1. Etasje	92			92	17
Kjeller	49			49	
<b>SUM</b>	<b>166</b>				<b>17</b>
<b>SUM BRA</b>	<b>166</b>				

### Romfordeling

Etasje	Internt bruksareal (BRA-i)	Eksternt bruksareal (BRA-e)	Innglasset balkong (BRA-b)
Loft	Stue , Soverom , Toalettrom		
1. Etasje	Vindfang , Hall , Gang , Soverom , Soverom 2, Bad , Stue , Kjøkken		
Kjeller	Uinnredet kjellerrom , Uinnredet kjellerrom 2, Annet rom med sluk		

### Kommentar

Kjeller: Innvendig romhøyde på opptil fra 1,85 til 2,05 meter. Deler av etasjen er ikke måleverdig grunnet romhøyde under 1,9 meter.

1.etg: Innvendig romhøyde på opptil 2,41 meter i stue.

Loft. etg: Innvendig romhøyde på opptil 2,00 meter i loftstue.

Alle rombenevnelser er oppgitt etter rommenes faktiske bruk iht. NS 3940 uten hensyn til byggeforskriftenes krav til "rom til varig opphold". Opprinnelige byggetegninger er fravikende dagens bruk der evt. bruksendring av rom med påfølgende kostnader tilfaller ny hjemmelshaver.

### Lovlighet

#### Byggetegninger

Det foreligger ikke tegninger

*Kommentar:*

### Brannceller

Er det påvist synlige tegn på avvik i branncelleinndeling ut ifra dagens byggt teknisk forskrift?

Ja  Nei

### Nyere håndverkstjenester

Er det ifølge eier utført håndverkstjenester på boligen siste 5 år?

Ja  Nei

### Krav for rom til varig opphold

Er det påvist avvik i forhold til rømningsvei, dagslysflate eller takhøyde?

Ja  Nei

*Kommentar:*

## Garasje

### Ny arealstandard

Etasje	Bruksareal BRA m <sup>2</sup>			SUM	Terrasse- og balkongareal (TBA)
	Internt bruksareal (BRA-i)	Eksternt bruksareal (BRA-e)	Innglasset balkong (BRA-b)		
Bakkeplan		35		35	
<b>SUM</b>		<b>35</b>			
<b>SUM BRA</b>	<b>35</b>				

### Romfordeling

Etasje	Internt bruksareal (BRA-i)	Eksternt bruksareal (BRA-e)	Innglasset balkong (BRA-b)
Bakkeplan	Garasje		

## Lovlighet

### Byggetegninger

Det foreligger ikke tegninger

*Kommentar:*

### Brannceller

Er det påvist synlige tegn på avvik i branncelleinndeling ut ifra dagens byggt teknisk forskrift?

Ja  Nei

*Kommentar:* Brannsikring mot hovedbygg fra garasjen bør ytterligere utbedres.

### Nyere håndverkstjenester

Er det ifølge eier utført håndverkstjenester på boligen siste 5 år?

Ja  Nei

*Kommentar:* Garasjen er bygget i 2021/2022 utført på egeninnsats iht. eiers opplysninger.

### Krav for rom til varig opphold

Er det påvist avvik i forhold til rømningsvei, dagslysflate eller takhøyde?

Ja  Nei

*Kommentar:*

## Total fordeling mellom P-ROM og S-ROM

Tabellen under viser fordelingen av P-ROM og S-ROM etter veiledningen til NS 3940: 2012. Dette er til informasjon og til sammenligning. Tallene er omtrentlige, kan avvike fra faktiske målinger og er ikke juridisk bindende

	P-ROM( m2)	S-ROM( m2)
Enebolig	117	49
Garasje	0	35

## Kommentar

Enebolig	Hele kjelleretasjen er s-rom.
Garasje	Garasje er s-rom.

# Befarings - og eiendomsopplysninger

## Befaring

Dato	Til stede	Rolle
07.11.2024	Aleksander Olsen	Takstingeniør
	Ingen var tilstede på befaringsdagen.	Kunde

## Matrikkeldata

Kommune	gnr.	bnr.	fnr.	snr.	Areal	Kilde	Eieforhold
3033 ULLENSAKER	117	114		0	492.4 m <sup>2</sup>	Brutto tomtearealet er basert på informasjon fra Eiendomsregisteret. Felles eiet tomt.	Eiet

### Adresse

Bekkehøy 9

### Hjemmelshaver

Larsen Line Merete Aldrin, Larsen Martin Aldrin

## Eiendomsopplysninger

### Adkomstvei

Eiendommen har adkomst via offentlig veg eller gate.

### Tilknytning vann

Eiendommen er tilknyttet offentlig vannforsyning via private stikkledninger.

### Tilknytning avløp

Eiendommen er tilknyttet offentlig avløpsnett via private stikkledninger.

### Regulering

Eiendommen ligger i et område regulert til boligbebyggelse.

### Om tomten

Eiendommen ligger i relativt skrånende terreng. Tomten er opparbeidet med plen, beplantning og singlet gårdsplass.

### Tinglyste/andre forhold

Ikke kjent.

## Forsikring

Selskap	Avtalenr	Type	Forsikringssum	Årlig premie
---------	----------	------	----------------	--------------

### Kommentar

Det forutsettes at boligen er fullverdiforsikret.

# Kilder og vedlegg

## Dokumenter

Beskrivelse	Dato	Kommentar	Status	Sider	Vedlagt
Egenerklæring	10.08.2024		Gjennomgått		Nei

# Tilstandsrapportens avgrensninger

## STRUKTUR•REFERANSENIVÅ•TILSTANDSGRADER

- Rapporten er basert på innholds krav i Forskrift til avhendingslova (tryggere bolighandel). Formålet er å gi en tilstandsanalyse til bruk for den som bestiller og/eller i et salg til forbruker, og ikke for andre tredjeparter. Rapportens omfang, struktur, metode og begrepsbruk følger i hovedsak Norsk Standard NS 3600:2018 (Teknisk tilstandsanalyse ved omsetning av bolig), samt Takstbransjens retningslinjer ved tilstandsrapportering for boliger og Takstbransjens retningslinjer for arealmåling.
- Tilbakeholdt eller uriktig informasjon som har betydning for vurderingen, er ikke bygningssakkyndiges ansvar. Rapporten beskriver avvik, altså en tilstand som er dårligere enn referansenivået. Rapporten framhever normalt ikke positive sider ved boligen ut over det som fremgår av tilstandsgradene.
- Tilstanden angis i rapporten og gir uttrykk for en gitt forventet tilstand blant annet vurdert ut fra alder og normal bruk slik:

i) **Tilstandsgrad 0, TG0:** Ingen avvik eller skader. I tillegg må bygningsdelen være tilnærmet ny, mindre enn 5 år, og det foreligger dokumentasjon på faglig god utførelse.

ii) **Tilstandsgrad 1, TG1:** Mindre avvik. Normal slitasje. Strakstiltak ikke nødvendig. TG1 kan gis når bygningsdelen er tilnærmet ny og det ikke foreligger dokumentasjon på faglig god utførelse.

iii) **Tilstandsgrad 2, TG2:** Vesentlige avvik, og mindre avvik som etter NS 3600 gir TG 2, men som ikke nødvendigvis krever umiddelbare tiltak. I denne rapporten kan TG2 i Rapportsammendrag være inndelt i TG2 som krever tiltak og de som ikke krever umiddelbare tiltak. Konstruksjonen har normalt enten feil utførelse, en skade eller symptomer på skade, sterk slitasje eller nedsatt funksjon. Vedlikehold eller tiltak trengs i nær fremtid, det er grunn til å varsle fare for skader på grunn av alder eller overvåke spesielt på grunn av fare for større skade eller følgeskade. For skjulte konstruksjoner vil alder i seg selv være et symptom som kan gi TG2. For synlige konstruksjoner kan alder sammen med andre symptomer og momenter gi TG2. Avvik under TG2 kan gis sjablongmessig anslag.

iv) **Tilstandsgrad 3, TG3:** Store eller alvorlige avvik. Kraftige symptomer på forhold som man må regne med trenger utbedring straks eller innen kort tid. Påvist funksjonssvikt eller sammenbrudd. Avvik under TG3 skal gis sjablongmessig anslag.

v) **Tilstandsgrad TGiU:** Ikke undersøkt/ikke tilgjengelig for undersøkelse.

- Ved TG0 og TG1 gis det normalt ingen begrunnelse for valg av tilstandsgrad, fordi bygningen eller bygningsdelen da bare har normal slitasje. For anbefalte tiltak ved TG2 og TG3 må bruker av rapporten vurdere om tiltakene er nødvendige og lønnsomme. Hva det vil koste å utbedre rom eller bygningsdeler er et sjablongmessig anslag basert på registrert avvik og angitte tiltak i rapporten. Anslaget er gitt på generelt grunnlag og basert på erfaringstall i seks intervaller, og kan ikke forveksles med en konkret vurdering og tilbud fra en entreprenør eller håndverker. Det må eventuelt innhentes tilbud for en nærmere undersøkelse, og konkret og nøyaktig vurdering av utbedringskostnad. Kostnader til ikke oppdagede avvik/utbedringer/feil kan forekomme. Utbedringskostnad avhenger av personlige preferanser og markedspris på materialer og tjenesteyter.

## PRESISERINGER

- Avvik vurderes ut fra tekniske forskrifter på godkjenningstidspunktet for bygget. Noen bygningsdeler vurderes

etter gjeldende teknisk forskrift på befaringstidspunktet. Dette gjelder blant annet:

i) Bad, vaskerom (våtrom)

ii) Forhold rundt brann, rømming, sikkerhet, for eksempel rekkverkshøyder/åpninger, ulovlige bruksendringer, brannceller mv.

- For skjulte konstruksjoner slik som vann og avløp uten dokumentasjon, er kvalitet og alder vurdert.

- Fastmonterte installasjoner, for eksempel innfelt belysning (downlights), demonteres ikke for å sjekke dampspærren bak. Dette av hensyn til bygningssakkyndiges kompetanse og risikoen for skade.

- Kontroll av fukt i konstruksjonen ved hulltaking i bad og vaskerom (våtrom), rom under terreng (kjelleretasje, underetasje og sokkeletasje) eller andre bygningsdeler skjer etter eiers aksept. Hulltaking av våtrom og rom under terreng kan unntaksvis unnlates, se Forskrift til Avhendingsloven.

- Kontroll av romfunksjoner for P-ROM utføres kun når det ikke foreligger godkjente og byggemeldte tegninger, eller når tegninger ikke stemmer med dagens bruk.

- Bygningssakkyndig gir en forenklet vurdering av branntekniske forhold og elektriske installasjoner i boligen dersom det er mer enn fem år siden sist boligen hadde el-tilsyn. Bygningssakkyndig kan anbefale å konsultere offentlige myndigheter eller kvalifisert elektrofaglig fagperson ved behov for grundigere undersøkelser.

## TILLEGGSENDERSØKELSER

Etter avtale kan tilstandsanalysen utvides til også å omfatte tilleggssundersøkelser utover minimumskravet i forskriften.

## BEFARINGEN

Rapporten gir en vurdering av byggverk og bygningsdeler som bygningssakkyndig har observert, og som fremkommer av Forskrift til avhendingsloven. Rapporten er likevel ingen garanti for at det ikke kan finnes skjulte feil, skader og mangler. NS 3600:2018 (Teknisk tilstandsanalyse ved omsetning av bolig) har undersøkelsesnivå fra 1 til 3, der undersøkelsesnivå 1 er det laveste og baseres på visuell observasjon. Rapporten baseres på undersøkelsesnivå 1 med få unntak (våtrom og rom under terreng). I praksis betyr dette at gjennomføringen av befaringen begrenses som følger:

- Det utføres kun visuelle observasjoner på tilgjengelige flater uten fysiske inngrep (f.eks. riving).

- Flater som er skjult av snø eller på annen måte ikke er tilgjengelig eller skjult, blir ikke kontrollert. Det foretas ikke funksjonssprøving av bygningsdeler, som isolasjon, piper, ventilasjon, el. anlegg, osv.

- Det gis ingen vurdering av boligens tilbehør, hvite- og brunevarer og annet inventar. Dette gjelder også integrert tilbehør.

- Inspisering av yttertak er basert på det som er synlig, normalt på insiden fra loftet og utvendig fra stige/bakkenivå. Befaring av tak må være sikkerhetsmessig forsvarlig for å kunne gjennomføres.

- Stikkprøvetakninger er utvalgt tilfeldig og kan innebære kontroll under overflaten med spiss redskap eller lignende.

# Tilstandsrapportens avgrensninger

## UTTRYKK OG DEFINISJONER

- Tilstand: Byggverkets eller bygningsdelens tekniske, funksjonelle eller estetiske status på et gitt tidspunkt.
- Symptom: Observerbart forhold som gir indikasjon på hvilken tilstand et byggverk eller en bygningsdel befinner seg i. Benyttes ved beskrivelse av avvik.
- Skadegjørere: Zoologiske eller biologiske skadegjørere, i hovedsak råte, sopp og skadedyr.
- Fuktøk: Overflatesøk med egnet søkeutstyr (fuktindikator) eller visuelle observasjoner.
- Fuktmåling: Måling av fuktinnhold i materiale eller i bakenforliggende konstruksjon ved bruk av egnet måleutstyr (blant annet hammerelektrode og pigger).
- Utvidet fuktøk (hulltaking): Boring av hull for inspeksjon og fuktmåling i risikoutsatte konstruksjoner, primært i tilstøtende vegger til bad, utforede kjellervegger og eventuelt i oppforede kjellergulv.
- Normal slitasjegrade: Forventet nedsliting av materiale i overflaten som er basert på enkle visuelle observasjoner. Kan vurderes sammen med bygningsdelens alder.
- Forventet gjenværende brukstid: Anslått tid et byggverk eller en del av et byggverk fortsatt vil være tjenlig for sitt formål (NS3600, Termer og definisjoner punkt 3.9)

## AREALBEREGNING FOR BOENHETER

- Areal fastsettes etter Forskrift til avhendingsloven og Norsk Standard 3940 Areal- og volum-beregninger av bygninger fra 2023.
- Areal oppgis i hele kvadratmeter i rapporten, og gjelder for det tidspunkt oppmålingen fant sted.
- Bruksareal (BRA) er det måleverdige arealet som er innenfor omsluttete vegger målt i gulvhøyde (bruttoareal minus arealet som opptas av yttervegger). I tillegg til gulvhøyde gjelder regler om fri bredde for at arealet skal være måleverdig, med betydning for BRA av for eksempel loft med skråtak. BRA består av internt bruksareal (BRA-i), eksternt bruksareal (BRA-e) og innglasset balkong mv (BRA-b). Terrasse- og balkongareal (TBA) opplyses der tilstandsrapporten skal benyttes i boligomsetningen og der det er aktuelt. I tillegg kan gulvareal (GUA) og areal med lav takhøyde (ALH) opplyses sammen med BRA der det er aktuelt og en del av oppdraget. Rom skal ha atkomst og gangbart gulv for å kunne regnes som BRA/måleverdig areal.
- Arealet måles og oppgis dersom arealet oppfyller krav til måleverdighet, slik som at arealet må ha minst en bredde på 0,6m og minst en høyde på 1,9 m osv. Et rom kan være i strid med teknisk forskrift og mangle godkjenning hos kommunen for den aktuelle bruken, uten at dette får betydning for om arealet måles og oppgis i tilstandsrapporten. Når arealet måles tas det ikke hensyn til om arealet er lovlig oppført eller om bruken er lovlig, bruksendringer, lysforhold eller andre sikkerhetsmangler.
- Eiendommens markedsverdi kan ikke baseres på en rent matematisk beregning i forhold til antall kvadratmeter opplyst i rapporten. Opplysninger om areal kan altså ikke alene benyttes for beregning av eiendommens verdi.

- Rom som ligger utenfor boenheten, men som eier har påvist og/eller opplyst at tilhører boenheten, er oppmålt og inkludert i BRA-e. Det er ikke fremvist dokumentasjon på at rommet tilhører boenheten, med mindre dette er angitt særskilt. Rom utenfor boenheten kan omdisponeres av borettslaget/sameiet og dette kan påvirke boligens BRA. Vær oppmerksom på at NS 3940:2023 og eierseksjonsloven har ulik definisjon av fellesareal. Ved arealmåling gjelder NS 3940:2023 som definerer fellesareal slik: "Delen av bygning som brukes av to eller flere bruksenheter eller til bygningens forvaltning, drift eller vedlikehold.
- I en overgangsperiode skal rapporter som benyttes i boligomsetningen eller dersom det er en del av oppdraget også opplyse om fordelingen mellom P-ROM og S-ROM med utgangspunkt i definisjonene som fremkommer av veiledningen til Norsk Standard 3940 Areal- og volum-beregninger av bygninger fra 2012. Fordelingen mellom P-ROM og S-ROM er basert på veiledningen og bygningssakkyndiges eget skjønn. P-ROM er måleverdige rom som benyttes til kort eller langt opphold. S-ROM er måleverdige rom som benyttes til lagring, og tekniske rom. Bruken av et rom på befaringstidspunktet har betydning for om rommet defineres som P-ROM eller S-ROM. Dette betyr at rommet både kan være i strid med teknisk forskrift og mangle godkjenning i kommunen for den aktuelle bruken, uten at dette vil få betydning for valg av arealkategori.
- Se øvrig informasjon om areal i rapporten, Norsk Standard 3940 (2012 og 2023) og veiledningen til disse.

## PERSONVERN

iVerdi AS, bygningssakkyndig og takstforetaket behandler personopplysninger som bygningssakkyndig trenger for å kunne utarbeide rapporten. Personvernerklæring med informasjon om bruk av personopplysninger og dine rettigheter finner du her [Personvernerklæring - iVerdi](#)

## DELING AV PERSONOPPLYSNINGER FOR TRYGGERE BOLIGHANDEL OG MULIG RESERVASJON

Norsk takst og deres samarbeidspartnere benytter personopplysninger fra rapporten for analyse- og statistikkformål, samt utvikling og drift av produkter og tjenester for takstbransjen og andre aktører i bolig-omsetningen. Les mer om dette og hvordan du kan reservere deg på <https://www.norsktakst.no/norsk/om-norsk-takst/personvernerklæring/reservasjon/>

Vendu lager en boliganalyse basert på opplysninger fra rapporten. Les mer om dette og hvordan du kan reservere deg her: <https://samtykke.vendu.no/XP6087>

## KLAGEORDNING FOR FORBRUKERE

Er du som forbruker misfornøyd med bygningssakkyndiges arbeid eller opptreden ved taksering av bolig eller fritidshus, se [www.takstklagenemnd.no](http://www.takstklagenemnd.no) for mer informasjon