

Tilstandsrapport

 Fritidsbolig
 Nordre Ifarnesveg 66, 2428 SØRE OSEN
 TRYSIL kommune
 gnr. 76, bnr. 161

Sum areal alle bygg: BRA: 74 m² BRA-i: 51 m²



Befaringsdato: 21.08.2024

Rapportdato: 24.08.2024

Oppdragsnr.: 14566-1696

Referansenummer: RY7257

Autorisert foretak: Sørli Takst AS

Sertifisert Takstingeniør: Erik Sørli

Vår ref:



Rapporten kan brukes i inntil ett år etter befæringsdatoen, og kan ikke gjenbrukes ved flere boligsalg i denne perioden. For eiendomsoverdragelser fra 1.1.2024, må selger sørge for at areal i rapporten er oppdatert og følger ny bransjestandard for areal. Skjer det endringer, oppstår skader også videre på boligen, bør du som selger be om oppdatert rapport.

Norsk takst

Norsk takst er bransjeorganisasjonen for landets bygningssakkyndige og takstforetak, med om lag 1400 sertifiserte medlemmer fordelt på omtrent 1000 bedrifter. I boligomsetningen regnes takstrapportene som et helt avgjørende element i den informasjonen som gjøres tilgjengelig for kjøper. Årlig leverer medlemmene rundt 120.000 slike takster. Det gir unik oversikt over norske boliger, og bidrar til at alle oppdrag kan utføres med utgangspunkt i erfaringsbasert kvalitet.



Det stilles høye krav til utdanning, sertifisering og yrkesetikk. Norsk takst er opptatt av at boligomsetningen skal være trygg, og legger vekt på å opptre uavhengig av andre bransjeaktører. Bygningssakkyndige fakturerer sine tjenester uten hensyn til hvilken pris som oppnås, og skal heller ikke på annen måte ha noen egeninteresse knyttet til handelen.

Uavhengighet og god fagkunnskap har over tid bygget troverdighet og tillit. Både selger og kjøper skal kunne stole på bygningssakkyndiges vurderinger. For tilfeller der det likevel skulle oppstå misnøye med utført arbeid, har vi sammen med Forbrukerrådet etablert en klagenemnd.

Norsk takst har en sentral rolle i utviklingen av norske standarder, regler og profesjonsprinsipper, og representerer bransjen i alle relevante internasjonale fora. Dette sikrer at norske bygningssakkyndige tidlig kan tilpasse seg krav og bransjetrender fra utlandet, samtidig som takseringsfaget får en norsk stemme på verdensbasis. Organisasjonen bidrar i næringspolitisk sammenheng, og har vært en pådriver for å sikre at lover og regler gir trygghet for forbrukerne i boligomsetningen.

Sørli Takst AS

Sørli Takst AS er ett takseringsfirma lokalisert i Hamar. Vi tilbyr en detaljert og grundig takstrapport av din bolig.

Rapportansvarlig

Erik Sørli
Uavhengig Takstingeniør
erik@stakst.no
97 12 29 16



Dette trenger du å vite om tilstandsrapporten



Hva er en tilstandsrapport?

En tilstandsrapport beskriver synlige skader/avvik eller tegn på skader/avvik på boligen. Rapporten fremhever vanligvis ikke positive egenskaper ved boligen.



Hva vurderer en bygningsakkyndig?

Den bygningsakkyndige vurderer boligen ut fra hva man kan forvente av en bygning av samme alder og type. Vurderingen gjøres som regel mot hvordan det var vanlig å bygge og regler som gjaldt da boligen ble oppført (søknadstidspunktet). Forhold som er vanlige for bygningens alder, slik som slitasje etter normal bruk regnes ikke som avvik.



Hva inneholder tilstandsrapporten?

Den bygningsakkyndige undersøker rom og bygningsdeler slik det kommer frem av [Forskrift til avhendingsloven](#). Tilstandsrapporten inneholder bare avvik som den bygningsakkyndige kan se eller kontrollere med enkle hjelpemidler. Det gjøres ikke nærmere undersøkelser slik som åpning av vegger eller andre bygningsdeler. I vegg mot våtrom og rom under terreng kan det borres et hull for å gjøre enkle undersøkelser slik som fuktsøk.

Når du kjøper en brukt bolig

Når du kjøper en brukt bolig, er det viktig å være oppmerksom på at dette ikke kan sammenlignes med å kjøpe en ny bolig. Måten boligen ble bygget på kan være annerledes enn i dag. Bygninger svekkes over tid, og utsettes for slitasje blant annet på grunn av bruk og vær og vind. Mange boliger fornyes helt eller delvis, noen i flere omganger, eller det oppføres tilbygg. Særlig for boliger som er pusset opp eller endret, er det viktig å merke seg at fornyelse av overflater ikke nødvendigvis betyr at bygningsdeler under er forbedret.

Vurdering mot byggeår

Den bygningsakkyndige vil vurdere boligen mot hvordan det var vanlig å bygge og regler som gjaldt da bygningen ble oppført (søknadstidspunktet). Den bygningsakkyndige ser etter avvik som har betydning for og som reduserer boligens funksjon og verdi, og som kommer frem av Forskrift til avhendingslova.

Noen rom og bygningsdeler slik som bad og vaskerom, og forhold som gjelder sikkerhet mot brann, rekkverk og trapper osv., vil den bygningsakkyndige vurdere mot dagens regelverk. Etter dagens regelverk vil disse kunne få en tilstandsgrad 2 eller 3 uten at det nødvendigvis er krav om at avviket må utbedres.

Tilstandsrapporten beskriver ikke hele boligen

BYGNINGSSAKKYNDIGE SER FOR EKSEMPEL IKKE PÅ (MED MINDRE BYGNINGSDELEN ER NEVNT I RAPPORTEN)

- vanlig slitasje og normal vedlikeholdstilstand
- bagatellmessige forhold som ikke påvirker bygningens bruk eller verdi vesentlig
- etasjeskillere
- tilleggsbygg slik som garasje, bod, anneks, naust også videre
- utvendige trapper
- støttemurer
- skjulte installasjoner
- installasjoner utenfor bygningen
- full funksjonstesting av el- og VVS-installasjoner
- geologiske forhold og bygningens plassering på grunnen
- bygningens planløsning
- bygningens innredning
- løsløre slik som hvitevarer
- utendørs svømmebasseng og pumpeanlegg
- bygningens estetikk og arkitektur
- bygningens lovlighet (bortsett fra bruksendringer, brannceller og forhold som åpenbart kan påvirke helse, miljø og sikkerhet)
- fellesarealer (med mindre boligeier har vedlikeholdsplikt for fellesarealer og dette er kjent for bygningsakkyndig, eller fellesarealet har en særlig tilknytning til boligen).

© iVerdi 2023 © Norsk takst 2023

Malen til denne rapporten, inkludert standardtekstene fra Norsk takst, er vernet etter åndsverkloven og kan kun benyttes av medlemsforetakene i Norsk takst og av takstingeniører som er sertifisert i slikt foretak, samt av kunder hos iVerdi og studenter hos NEAK. For andre aktører er eksemplarframstilling av malen og standardtekster, som utskrift og annen kopiering til bruk som grunnlag for tilsvarende rapporter, bare tillatt når det er hjemlet i lov (kopiering til privat bruk, sitat o.l.) eller avtale med Norsk Takst ([Forside](#)) eller iVerdi ([Hjem-iVerdi](#)).

Utnyttelse i strid med lov eller avtale kan medføre erstatnings- og straffansvar.

Dette trenger du å vite om tilstandsrapporten

Tilstanden vurderes med ulike tilstandsgrader

Tilstanden gir uttrykk for en gitt forventet tilstand, blant annet vurdert ut fra alder og normal bruk. Ved Tilstandsgrad 0 (TG0) og Tilstandsgrad 1 (TG1) gir den bygningssakkyndige normalt ingen begrunnelse for valg av tilstandsgrad. Grunnen er at bygningen eller bygningsdelen da bare har normal slitasje. Ved skjulte konstruksjoner kan alder alene avgjøre tilstandsgrad. Når bygningssakkyndige anbefaler tiltak, for eksempel utbedringer, må brukeren av rapporten vurdere om tiltakene er nødvendige og lønnsomme. Når den bygningssakkyndige velger tilstandsgrad, baseres vurderingen på faste kriterier som følger av gjeldende bransjestandard for Teknisk tilstandsanalyse ved omsetning av bolig og Forskrift til avhendingslova.



TILSTANDSGRAD 0, TG0: INGEN AVVIK

Bygningsdelen skal være tilnærmet ny, ikke vise tegn på slitasje og det skal være lagt frem dokumentasjon på faglig god utførelse. Det er ingen merknader til delen.



TILSTANDSGRAD 1, TG1: MINDRE AVVIK

Bygningsdelen skal bare ha normal slitasje, og straktiltak skal ikke anses som nødvendig. Graden kan også brukes når delen er ny, men der dokumentasjon på faglig god utførelse mangler.



TILSTANDSGRAD 2, TG2: VESENTLIGE AVVIK OG MINDRE AVVIK SOM ETTER NS 3600 GIR TG 2

Bygningsdelen skal enten ha feil utførelse, en skade eller symptomer på skade, sterk slitasje eller nedsatt funksjon. Graden gis når bygningsdelen trenger vedlikehold eller tiltak i nær fremtid. Graden skal også brukes når delen er gammel og det er grunn til å varsle om faren for skader på grunn av alderen, eller når det er grunn til å overvåke delen spesielt på grunn av fare for større skader eller følgeskader.

Ved avvik som ikke krever umiddelbare tiltak (ingen umiddelbar kostnad) så blir TG2 markert med en lysere farge.



TILSTANDSGRAD 3, TG3: STORE ELLER ALVORLIGE AVVIK

Denne tilstandsgraden brukes ved kraftige tegn på forhold som man må regne med trenger utbedring straks eller innen kort tid. Det er påvist funksjonssvikt eller sammenbrudd.



IKKE UNDERSØKT/IKKE TILGJENGELIG FOR UNDERSØKELSE

Det kan være avvik/skader som ikke er avdekket.

Hva er et anslag på utbedringskostnad?

Hva det vil koste å utbedre rom eller bygningsdeler, er et forsiktig anslag basert på nåværende kvalitet, registrert avvik og angitte tiltak i rapporten. Anslaget er gitt på generelt grunnlag og må ikke forveksles med et pristilbud fra en håndverker. Det kan foreligge avvik og tiltak som ikke kommer frem av rapporten. Utbedringskostnad avhenger blant annet av personlige valg av og markedspris på materialer og tjenesteyter.

I rapporten skal det settes anslag for utbedringskostnad for TG3, og slikt anslag kan også gis ved TG2.



Beskrivelse av eiendommen

Fritidsbolig - Byggeår: 1968

UTVENDIG

[Gå til side](#)

Takflatene er tekket med takpanner. Taktekking antatt ifra tilbygget år.
Taket er besikttet fra bakkeplan.

Helbeslått pipetopp.
Lakkerte ståltakrenner og nedløp.
Del med snøfangere.
Isbordbeslag.
Vannbrettbeslag på vinduer.

Boligyttervegger i bindingsverk, isolert med mineralull.
Yttervegg kledd med liggende panel. Del med stående panel ved inngang.
Saltakkonstruksjon med tretaksperrer, fritt opplagt over yttervegger og delevegger. Lukket konstruksjon.
Himling antatt isolert med mineralull.
Overbygget takkonstruksjon over inngang.
Understøttet med tresøyle

Vinduer med 2 lags isolerglass. Ukjent alder.
Varevindu, 1+1 glass i entré/gang.
Det opplyses på generelt grunnlag at punkterte isolerglass kan være vanskelig å oppdage på grunn av varierende temperaturer og lysforhold.

Panelt ytterdør med glassfelt.

Terrasse ved inngang.
Fundamentert på lettklinkerblokker og støpte fundamenter.
Impregnerte gulvkonstruksjoner.
Utført med terrassebord, beiset- malt rekkverk og levegg.
Areal på ca. 24 m²

Utvendig beiset tretrapp.

INNSENDIG

[Gå til side](#)

Gulvflater med vinylbelegg, laminatgulv og lakkert tregulv.
Overflater med malt panel og panel.
Beiset innvendige overflater på 3 soverom. Utført i 2022.
Himlinger med malt panel og panel.

Trebjelkelag i etasjeskiller, isolert med mineralull.
Fritidsboliger er ikke omfattet av kravet til radonnivået på grunn av åpen fundamenteringsløsning.

Stålpipes.
Peisovn i stue.
Gnistsikring utført med steinplate under ildsted.

Støpt gulv.
Kjelleryttervegger av murte lettklinkerblokker.
Adkomst til kjellerrom via tretrapp.
Byggteknisk forskrift (TEK17) med veiledning § 12-14. Trapp
Trapp, leder eller stige til areal som ikke er måleverdig, er unntatt fra øvrige bestemmelser i denne paragrafen.

Malte heltre innerdører.

VÅTROM

[Gå til side](#)

Bad/vaskerom antatt fra ca.2016. Utført av: ukjent. Kilde:eiers opplysning.
Overflater med våtromsplater.
Det er foretatt fuktøk med fuktindikator på fuktutsatte steder. Ved bruk av fuktindikator ble det ikke målt fuktvariasjoner.
Himling med panel.
Gulvflater med fliser.
Varmekabler i baderomsgulv.
Plastsluk.
Synlig slukmansjett i sluk.
Bad/vaskerom med veggmontert toalett, baderomsinnredning, ettgrep blandebatteri, vegghengt dusj, opplegg for vaskemaskin og dusjhjørne.
Drensåpning for eventuelt lekkasjevann under vegghengt toalett.
Ventilasjon igjennom vindusventil.
Det er tidligere utført hulltaking nederst på delevegg mot våtsonen. Ved bruk av fuktmåler på befaringsdagen ble det ikke registrert unormale verdier.

KJØKKEN

[Gå til side](#)

Innredning fra ca.2005
Kjøkkeninnredning med laminert benkeplate, ettgrep blandebatteri, kitchenboard over kjøkkenbenk, to rustfrie kummer, over og underskap, speil fronter og skuffer.
Integrert koketopp og stekeovn.
Kjøkkenventilator med avtrekk ut.

Beskrivelse av eiendommen

TEKNISKE INSTALLASJONER

[Gå til side](#)

Plast vannledning i inntak og stoppekran i kjellerrom.
Fordelerstokk montert på vegg i kjellerrom.
Vannledninger av rør i rør. Del med kobberør.
Avløpsledninger av PVC (plastrør).
Ventilasjon gjennom vindusventiler.

Boligen varmes opp med vedfyring og elvarme.
Varmekabler i baderomsgulv.

Varmtvannsbereder plassert i kjellerrom fra 1998.

Elskap med automatsikringer, montert på vegg i entré/gang.
Montert strømmåler.
Åpent og skjult ledningsnett.

Eldre brannslukningsapparat.
Ikke montert røykvarsler.
Eier opplyser: Blir kjøpt nytt brannslukningsapparat og montert røykvarsler før salg.

TOMTEFORHOLD

[Gå til side](#)

Byggegrunn antatt med jord - morenemasser.
På denne type konstruksjon er det normalt at det ikke er etablert drenering.
Takrennevann føres ut på terreng.
Del med kjellerrom:
Ikke observert grunnmursplast.
Drenering og fuktsikring materialer er ukjent, da den er nedgravd og ikke tilgjengelig.
Fundamentert på lettklinkerblokker direkte på terreng.

Arealer

[Gå til side](#)

Forutsetninger og vedlegg

[Gå til side](#)

Lovlighet

[Gå til side](#)

Fritidsbolig

- Det foreligger ikke godkjente og byggemeldte tegninger

Frittliggende utebod

- Det foreligger ikke tegninger

Redskapsbod

- Det foreligger ikke tegninger

Sammendrag av boligens tilstand

Fordeling av tilstandsgrader

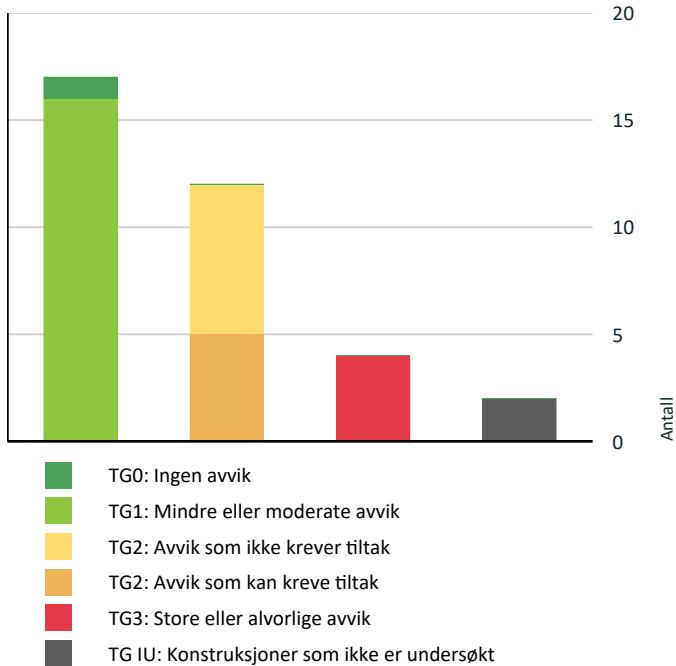

Vil du vite mer om tilstandsgrader? Se side 4.

Anslag på utbedringskostnad

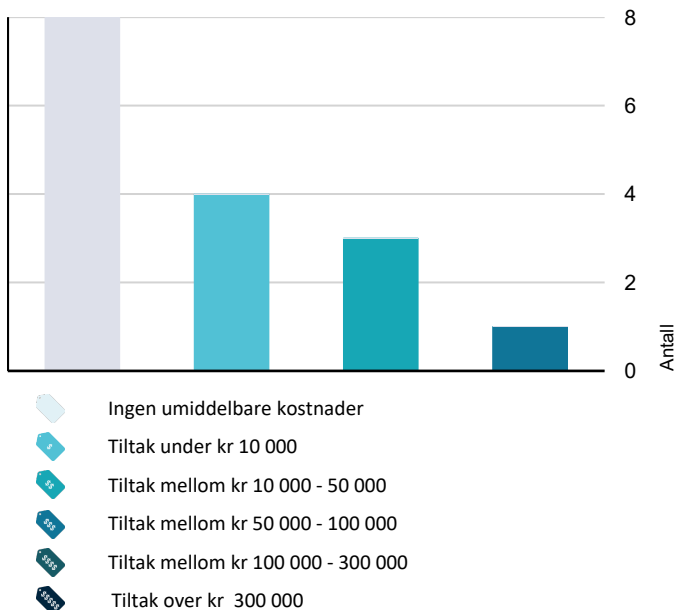

Hva er anslag på utbedringskostnad? Se side 4.

Spesielt for dette oppdraget/rapporten

Hytta med tilhørende installasjoner og komponenter, er forutsatt utført etter byggeårenes tradisjoner, normer, byggeforskrifter, regler og lovverk.

Hytta er besiktiget møblert, alle flater var ikke tilgjengelige. De fremmøtte ved befaring, opplyser at de ikke er kjent med noen feil, mangler, påbud eller andre relevante opplysninger, utover anført i taksten.

Det tas forbehold vedrørende skjulte feil eller mangler i takstobjektet.

Tilstandsrapporten gjelder kun fritidsboligen.

Frittliggende utebod og redskapsbod er kun enkelt beskrevet.

Oppsummering av avvik

Vil du vite mer? Se på rommet eller bygningsdelen senere i rapporten.

Fritidsbolig

! TG 3 STORE ELLER ALVORLIGE AVVIK

! Utvendig > Nedløp og beslag [Gå til side](#)

! Våtrom > 1.etasje > Bad/vaskerom > Overflater Gulv [Gå til side](#)

! Våtrom > 1.etasje > Bad/vaskerom > Sluk, membran og tettesjikt [Gå til side](#)

! Tekniske installasjoner > Branntekniske forhold [Gå til side](#)

! TG IU KONSTRUKSJONER SOM IKKE ER UNDERSØKT

! Innvendig > Radon [Gå til side](#)

! Tomteforhold > Drenering [Gå til side](#)

! TG 2 AVVIK SOM KAN KREVE TILTAK

! Våtrom > 1.etasje > Bad/vaskerom > Ventilasjon [Gå til side](#)

! Tekniske installasjoner > Vannledninger [Gå til side](#)

! Tekniske installasjoner > Varmtvannstank [Gå til side](#)

! Tomteforhold > Drenering - 2 [Gå til side](#)

! Tomteforhold > Grunnmur og fundamenter [Gå til side](#)

! TG 2 AVVIK SOM IKKE KREVER UMIDDELBARE TILTAK

! Utvendig > Veggkonstruksjon [Gå til side](#)

! Utvendig > Vinduer [Gå til side](#)

Sammendrag av boligens tilstand

-
- | | | |
|---|--|-----------------------------|
| ! | Utvendig > Balkonger, terrasser og rom under balkonger | Gå til side |
| ! | Innvendig > Overflater | Gå til side |
| ! | Innvendig > Etasjeskille/gulv mot grunn | Gå til side |
| ! | Innvendig > Rom Under Terreng | Gå til side |
| ! | Tekniske installasjoner > Elektrisk anlegg | Gå til side |
-

Tilstandsrapport

FRITIDSBOLIG



Byggeår
1968

Kommentar
Byggeåret er basert på opplysninger fra eier.

Anvendelse
Fritidsbolig for helårsbruk.

Standard
Generelt med standard fra byggeårene.
Valgt utførelse og oppgradering eller ekstra standard er medtatt under beskrivelsen, slik det er opplyst eller påvist ved befaring.

Vedlikehold
Bygget er jevnlig vedlikeholdt.

Tilbygg / modernisering

2005	Tilbygg	Med bad mot nord og soverom mot øst. Ca.byggeår. Kilde: eiers opplysning.
	Modernisering	Bad/vaskerom antatt fra ca.2016. Utført av: ukjent. Kilde:eiers opplysning.

UTVENDIG

Taktekking

Punktet må sees i sammenheng med Takkonstruksjon/Loft

Takflatene er tekket med takpanner. Taktekking antatt ifra tilbygget år. Taket er besiktiget fra bakkeplan.

Nedløp og beslag

Helbeslått pipetopp.
Lakkerte ståltakrenner og nedløp.
Del med snøfangere.
Isbordbeslag.
Vannbrettbeslag på vinduer.

Vurdering av avvik:

- Det mangler snøfangere på hele eller deler av taket, noe som var krav på byggemeldingstidspunktet.

- Det mangler tilfredsstillende adkomst til pipe for feier.

Konsekvens/tiltak

- Det må monteres snøfangere for å oppfylle byggeårets krav.
- Stigetrinn for feier må monteres.

Eier opplyser: Takstige følger salget.

Kostnadsestimat: 10 000 - 50 000

Veggkonstruksjon

Boligyttervegger i bindingsverk, isolert med mineralull. Yttervegg kledd med liggende panel. Del med stående panel ved inngang.

Vurdering av avvik:

- Det er ingen eller liten lufting i nedre kant av kledning mot grunnmur.

Konsekvens/tiltak

- Det bør foretas tiltak for å bedre lufting av kledningen.

Kostnadsestimat: Ingen umiddelbar kostnad

Takkonstruksjon/Loft

Punktet må sees i sammenheng med Taktekking

Saltakkonstruksjon med tretaksperrer, fritt opplagt over yttervegger og delevegger. Lukket konstruksjon.
Himling antatt isolert med mineralull.

Overbygget takkonstruksjon over inngang.
Understøttet med tresøyle

Vinduer

Vinduer med 2 lags isolerglass. Ukjent alder.
Varevindu, 1+1 glass i entré/gang.
Det opplyses på generelt grunnlag at punkterte isolerglass kan være vanskelig å oppdage på grunn av varierende temperaturer og lysforhold.

Vurdering av avvik:

- Karmene i vinduer er slitte og det er sprekker i trevirket.

Konsekvens/tiltak

- Det må foretas lokal utbedring.

Kostnadsestimat: Ingen umiddelbar kostnad

Dører

Panelt ytterdør med glassfelt.

Balkonger, terrasser og rom under balkonger

Tilstandsrapport

Terrasse ved inngang.
Fundamentert på lettklinkerblokker og støpte fundamenter.
Impregnerte gulvkonstruksjoner.
Utført med terrassebord, beiset- malt rekkverk og levegg.
Areal på ca. 24 m²

Vurdering av avvik:

- Rekkverket er for lavt i forhold til dagens krav til rekkverkshøyder.

§ 12-15 i Byggeteknisk forskrift (TEK17). Utforming av rekkverk
Rekkverk skal ha høyde og utforming som sikrer mot fall og sammenstøt.
Rekkverk skal utformes slik at klatring forhindres.
Målt rekkverkshøyde: Ca. 67 cm.
Minstehøyde på rekkverk er 100 cm.
Noe skjevheter i fundamenter og gulv.

Konsekvens/tiltak

- Det er ikke krav om utbedring av rekkverkshøyde opp til dagens forskriftskrav.

Kostnadsestimat: Ingen umiddelbar kostnad

TG 1 Utvendige trapper

Utvendig beiset tretrapp.

INNVENDIG

TG 2 Overflater

Gulvflater med vinylbelegg, laminatgulv og lakkert tregulv.

Vurdering av avvik:

- Det er påvist andre avvik:

Knirk i gulv på to soverom.

Konsekvens/tiltak

- Det er ikke behov for utbedringstiltak.

Kostnadsestimat: Ingen umiddelbar kostnad

TG 1 Overflater - 2

Overflater med malt panel og panel.
Beiset innvendige overflater på 3 soverom. Utført i 2022.
Himlinger med malt panel og panel.

TG 2 Etasjeskille/gulv mot grunn

Trebjelkelag i etasjeskiller, isolert med mineralull.

Vurdering av avvik:

- Målt høydeforskjell på over 15 mm gjennom hele rommet.
Tilstandsgrad 2 gis med bakgrunn i standardens krav til godkjente måleavvik.

Målt høydeforskjell på ca. 15 mm på ett soverom.
Målt høydeforskjell på ca. 15 mm i gang/entré.
Målt høydeforskjell på ca. 20 mm i stue.
Målt høydeforskjell på ca. 15 mm i gang.

Konsekvens/tiltak

- For å få tilstandsgrad 0 eller 1 må høydeforskjeller rettes opp. Det vil imidlertid sjelden være økonomisk rasjonelt som et enkeltstående tiltak i en bolig som dette. Dersom boligen en gang skal renoveres, kan man vurdere slike tiltak.

Kostnadsestimat: Ingen umiddelbar kostnad

TG IU Radon

Fritidsboliger er ikke omfattet av kravet til radonnivået på grunn av åpen fundamenteringsløsning.

TG 1 Pipe og ildsted

Stålpipes.
Peisovn i stue.
Gnistsikring utført med steinplate under ildsted.



TG 2 Rom Under Terreng

Punktet må sees i sammenheng med 'Drenering'

Støpt gulv.
Kjelleryttervegger av murte lettklinkerblokker.

Vurdering av avvik:

- Det er påvist indikasjoner på noe fuktgjennomtrenging inn i kjellermur. Steder med saltutslag på kjelleryttervegger, etter fuktgjennomgang i veggene. Saltutslag dannes når fuktighet trenger gjennom murkonstruksjoner og transporterer saltmineraler ut til overflaten. Når vannet fordampes blir det krystalliserte saltet liggende igjen på overflaten av murverket eller betongen. Det er foretatt fuktsøk med fuktindikator i kjeller. Ved bruk av fuktindikator ble det målt fuktvariasjoner.

Konsekvens/tiltak

Tilstandsrapport

- Det påviste fuktnivå gir grunn til å overvåke konstruksjonen jevnlig for å se utvikling over tid, og eventuelt foreta tiltak for å unngå fuktskader.

Kostnadsestimat: Ingen umiddelbar kostnad

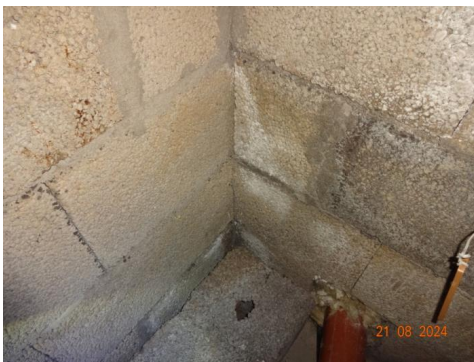

! TG 1 Innvendige trapper

Adkomst til kjellerrom via tretrapp.
Byggteknisk forskrift (TEK17) med veiledning § 12-14. Trapp
Trapp, leder eller stige til areal som ikke er måleverdig, er unntatt fra øvrige bestemmelser i denne paragrafen.

! TG 1 Innvendige dører

Malte heltre innerdører.

VÅTROM

1. ETASJE > BAD/VASKEROM

Generell

Bad/vaskerom antatt fra ca.2016. Utført av: ukjent. Kilde:eiers opplysning.

1. ETASJE > BAD/VASKEROM

! TG 1 Overflater vegger og himling

Overflater med våtromsplater.
Det er foretatt fuktsøk med fuktindikator på fuktutsatte steder. Ved bruk av fuktindikator ble det ikke målt fuktvariasjoner.
Himling med panel.

1. ETASJE > BAD/VASKEROM

! TG 3 Overflater Gulv

Gulvflater med fliser.
Varmekabler i badersgulv.

Vurdering av avvik:

- Det er mulighet for at det kan forekomme vannlekkasje på våtrommet hvor vann ikke vil gå til sluk.
- Det er påvist andre avvik:

Tett sokkel rundt dusjsone hindrer avrenning mot sluk fra baderommets restarealer, skal være et åpent felt.

Eventuelt lekkasjevann utenfor sluksone vil ikke renne fritt til sluk. Del av baderomsgulvet er ikke fuktsikkert. Åpning til kjellerrom av treverk. Eventuelt lekkasjevann vil ledes til kjellerrom. Gulvet er tilnærmet flatt.

Konsekvens/tiltak

- Det bør etableres avrenning inn til sluk for hele våtrommet.
- Installering av tett dusjkabinett anbefales.
- Det må foretas tiltak for å lukke avviket.

Kostnadsestimat: 10 000 - 50 000

1. ETASJE > BAD/VASKEROM

! TG 3 Sluk, membran og tettesjikt

Plastsluk.
Synlig slukmansjett i sluk.

Vurdering av avvik:

- Det er påvist andre avvik:

Del av baderomsgulvet er ikke fuktsikkert. Åpning til kjellerrom av treverk.

Konsekvens/tiltak

- Det må foretas tiltak for å lukke avviket.

Kostnadsestimat er satt under overflater gulv.

Kostnadsestimat: Ingen umiddelbar kostnad

1. ETASJE > BAD/VASKEROM

! TG 1 Sanitærutstyr og innredning

Bad/vaskerom med veggmontert toalett, baderomsinnredning, ettgrep blandebatteri, vegghengt dusj, opplegg for vaskemaskin og dusjhjørne. Drensåpning for eventuelt lekkasjevann under vegghengt toalett.

1. ETASJE > BAD/VASKEROM

Tilstandsrapport

! TG 2 Ventilasjon

Ventilasjon igjennom vindusventil.

Vurdering av avvik:

- Rommet har kun naturlig ventilasjon.
- Våtrommet mangler tilluftsventilering, f.eks. spalte/ventil ved dør.

Konsekvens/tiltak

- Elektrisk avtrekksvifte bør monteres for å lukke avviket.
- Det bør etableres tilfredsstillende tilluft til våtrom f.eks. luftespalte ved dør e.l.

Kostnadsestimat: Under 10 000

1. ETASJE > BAD/VASKEROM

! TG 1 Tilliggende konstruksjoner våtrom

Det er tidligere utført hulltaking nederst på delevegg mot våtsonen. Ved bruk av fuktmåler på befaringsdagen ble det ikke registrert unormale verdier.

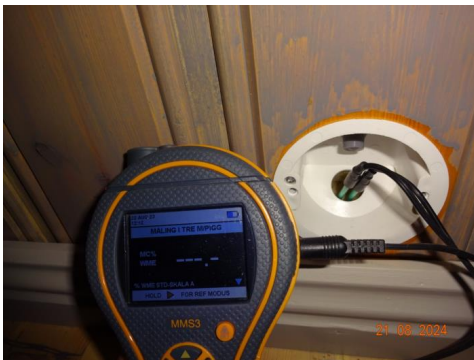

KJØKKEN

1. ETASJE > STUE/KJØKKEN

! TG 1 Overflater og innredning

Innredning fra ca.2005
Kjøkkeninnredning med laminert benkeplate, ettgreps blandebatteri, kitchenboard over kjøkkenbenk, to rustfrie kummer, over og underskap, speil fronter og skuffer.
Integrert koketopp og stekeovn.



1. ETASJE > STUE/KJØKKEN

! TG 1 Avtrekk

Kjøkkenventilator med avtrekk ut.

TEKNISKE INSTALLASJONER

! TG 2 Vannledninger

Plast vannledning i inntak og stoppekran i kjellerrom.
Fordelerstokk montert på vegg i kjellerrom.
Vannledninger av rør i rør. Del med kobberør.

Vurdering av avvik:

- Det er påvist at eventuelt lekkasjevann fra rør i rør system ikke ledes til sluk eller annen kompenserende løsning.
- Det er irr på rør.

Konsekvens/tiltak

- Det bør foretas tiltak på anlegget som sikrer bedre løsning på eventuelt lekkasjevann fra rør i rør system.

Kostnadsestimat: Under 10 000

! TG 1 Avløpsrør

Avløpsledninger av PVC (plastrør).

! TG 1 Ventilasjon

Ventilasjon gjennom vindusventiler.

! TG 1 Andre VVS-installasjoner

Boligen varmes opp med vedfyring og elvarme.
Varmekabler i badromsgulv.

Tilstandsrapport

! TG 2 Varmtvannstank

Varmtvannsbereder plassert i kjellerrom fra 1998.

Årstall: 1998 **Kilde:** Produksjonsår på produkt

Vurdering av avvik:

- Det er ikke påvist tilfredsstillende avrenning eller annen kompensierende løsning fra varmtvannstank.
- Det er påvist at varmtvannstank er over 20 år

Konsekvens/tiltak

- Det er ikke behov for utbedringstiltak siden tanken fungerer i dag, men ut ifra alder kan skader plutselig oppstå på eldre tanker.
- Det bør etableres tilfredsstillende avrenning eller lekkasjesikring ved varmtvannstank.

Kostnadsestimat: Under 10 000

! TG 2 Elektrisk anlegg

Dette er en forenklet kontroll begrenset til de spørsmål og undersøkelser som forskrift til avhendingslova (tryggere bolighandel) § 2-18 inneholder. Dette kan ikke sammenlignes med en kontroll utført av offentlig myndighet (Det lokale eltilsyn) eller registrert elektrovirksomhet, og en bygningssakkyndig har verken kompetanse eller lov til å foreta en slik kontroll.

Tilstandsgraden er vurdert ut fra den forenklete og begrensede kontrollen som forskriften inneholder. El-anlegget kan ha feil og mangler som en slik forenklet undersøkelse ikke vil avdekke. Vær derfor oppmerksom på denne risikoen, og søk videre veiledning eller få en fullstendig kontroll utført av registrert elektrovirksomhet.

Elskap med automatsikringer, montert på vegg i entré/gang.

Montert strømmåler.

Åpent og skjult ledningsnett.

1. Foreligger det eltilsynsrapport de siste 5 år, og det er ikke foretatt arbeid på anlegget etter denne, utenom retting av eventuelle avvik i eltilsynsrapport (dvs en el-tilsynsrapport uten avvik)?

Nei

Spørsmål til eier

2. Når ble det elektriske anlegget installert eller sist gang totalt rehabilitert (årstall)? Med totalt rehabilitert menes fullstendig utskiftet anlegg fra inntakssikring og videre.
3. Er alle elektriske arbeider/anlegg i boligen utført av en registrert elektroinstallasjonsvirksomhet?
4. Er det elektriske anlegget utført eller er det foretatt tilleggsarbeider på det elektriske anlegget etter 1.1.1999?

Ja

Eksisterer det samsvarserklæring?

Nei

5. Foreligger det kontrollrapport fra offentlig myndighet – Det Lokale Eltilsyn (DLE) eller eventuelt andre tilsvarende kontrollinstanser med avvik som ikke er utbedret eller kontrollen er over 5 år?

Nei

6. Forekommer det ofte at sikringene løses ut?

Nei

7. Har det vært brann, branttilløp eller varmgang (for eksempel termiske skader på deksler, kontaktpunkter eller lignende) i boligens elektriske anlegg?

Nei

Generelt om anlegget

8. Er det tegn til at det har vært termiske skader (tegn på varmgang) på kabler, brytere, downlights, stikkontakter og elektrisk utstyr? Sjekk samtidig tilstanden på elektrisk tilkobling av varmtvannsbereder, jamfør eget punkt under varmtvannstank

Nei

9. Er der synlig defekter på kabler eller er disse ikke tilstrekkelig festet?

Nei

Inntak og sikringskap

10. Er det tegn på at kabelinnføringer og hull i inntak og sikringskap ikke er tette, så langt dette er mulig å sjekke uten å fjerne kapslinger?

Nei

11. Finnes det kursfortegnelse, og er den i samsvar med antall sikringer?

Nei

12. Foreta en helhetsvurdering av det elektriske anlegget, dets alder, allmenne tilstand og fare for liv og helse. Bør det elektriske anlegget ha en utvidet el-kontroll?

Nei

Kostnadsestimat: Ingen umiddelbar kostnad



! TG 3 Branntekniske forhold

Dette er en forenklet kontroll begrenset til de spørsmål som fremkommer under. Tilstandsgraden er basert på retningslinjer til disse spørsmålene i bransjestandarden NS3600. Dette kan ikke sammenlignes med en fullstendig kontroll av branntekniske forhold av offentlig myndighet, eller en vurdering av boligens branntekniske forhold eller prosjektering fra en rådgiver med spesialkompetanse. En bygningssakkyndig har verken kompetanse til å gi slik veiledning eller lov til å foreta en slik kontroll.

Tilstandsgraden er vurdert ut fra den forenklete og begrensede kontrollen. Det kan være feil og mangler om branntekniske forhold som en slik forenklet undersøkelse ikke vil avdekke. Vær derfor oppmerksom på denne risikoen, og søk videre veiledning eller rådgivning.

Tilstandsrapport

Eldre brannslukningsapparat.

Ikke montert røykvarsler.

Eier opplyser: Blir kjøpt nytt brannslukningsapparat og montert røykvarsler før salg.

1. Er det mangler for brannslukningsutstyr i boligen iht. forskriftskrav på søknadstidspunktet, men minst Byggeforskrift 1985?
Nei
2. Er det skader på brannslukningsutstyr eller er apparatet eldre enn 10 år?
Ja
3. Er det mangler på røykvarsler i boligen iht. forskriftskrav på søknadstidspunktet, men minst Byggeforskrift 1985?
Ja
4. Er det skader på røykvarslere?
Nei

Kostnadsestimat: Under 10 000

TOMTEFORHOLD

Byggegrunn

Byggegrunn antatt med jord - morenemasser.

Drenering

Punktet må sees i sammenheng 'Rom under terreng'

På denne type konstruksjon er det normalt at det ikke er etablert drenering.

Takrennevann føres ut på terreng.

Drenering - 2

Punktet må sees i sammenheng 'Rom under terreng'

Del med kjellerrrom:

Ikke observert grunnmursplast.

Drenering og fuktsikring materialer er ukjent, da den er nedgravd og ikke tilgjengelig.

Vurdering av avvik:

- Det mangler, eller på grunn av alder er det sannsynlig at det mangler, utvendig fuktsikring av grunnmuren ved kjeller/underetasje.

Konsekvens/tiltak

- Fuktsikring av muren må etableres inkl. klemlist.

Kostnadsestimat: 10 000 - 50 000

Grunnmur og fundamenter

Fundamentert på lettklinkerblokker direkte på terreng.

Fundamentene er besiktiget ifra åpning under yttervegg, begrenset besiktigelse muligheter.

Vurdering av avvik:

- Det er påvist andre avvik:

Ikke etablert frostsikring i grunnen. Normalt med noe tele som vil påvirke fundamentene og bjelkelag. Dette gir utslag i skjevheter i konstruksjonen. Skjevheter er beskrevet under frittstående dekker. Skjevheter i fundamentene.

Konsekvens/tiltak

- Det må foretas tiltak for å lukke avviket.

Kostnadsestimat: 50 000 - 100 000

TG 0 Terrengforhold

Ingen spesielle anmerkninger.

Bygninger på eiendommen

Frittliggende utebod



Anvendelse

Lager.

Byggeår

Kommentar

Ukjent byggeår.

Standard

Bygget har gjennomgående lav standard. Se nærmere beskrivelse under Konstruksjoner.

Vedlikehold

Bygget er jevnlig vedlikeholdt.

Beskrivelse

Innvendig:

Gulvflater med tregulv.
Trebjelkelag, antatt uisolert.
Oppført i bindingsverk, uisolert.
Sperretakkonstruksjon. Bordet udnertak.
Malt ytterdør med glassfelt.
Vindu med 2 lags isolerglass.
Strøm.

Utvendig:

Fundamentert på lettklinkerblokker direkte på terreng.
Fundamentene er besiktiget ifra åpning under yttervegg, begrenset besiktigelse muligheter.
Yttervegg kledd med liggende panel.
Saltakkonstruksjon. Takflatene er tekket med takpanner.
Taket er besiktiget ifra bakkeplan.
Lakkerte ståltakrenner og nedløp.
Panelt ytterdør.
Terrasse ved inngang. Utført med rekkverk av treverk.
Adkomst til terrasse via tretrapp.

Avvik:

Svertesopp i undertak ved inngang.
Noe skjevheter i fundament og bjelkelag.
Terrenget heller i mot fundamentene. Dette er avvik fra dagens krav. Anbefalt fall på terreng er 1:50. Regnvann og smeltevann må ikke renne inn mot bygningen.

Redskapsbod



Anvendelse

Lager.

Byggeår

2018

Kommentar

Byggeåret er basert på opplysninger fra eier.

Standard

Standard fra byggeåret.

Vedlikehold

Greit ivaretatt.

Beskrivelse

Innvendig:

Gulvflater med malt tregulv.
Overflater med malt panel.
Oppført i bindingsverk, uisolert.
Lukket og kledd takkonstruksjon.
Sperretakkonstruksjon.
Himling med malt panel.
To-fløyet terrassedør med 2 lags isolerglass ifra 2017.
Vindu med 2 lags isolerglass.

Utvendig:

Fundamentert på lettklinkerblokker og belegningsstein.
Yttervegg kledd med liggende panel.
Pulttakkonstruksjon. Takflatene er teknet med pappshingel.
Taket er besikket ifra bakkeplan.
Lakkerte ståltakrenner og nedløp.
Terrasse ved inngang. Utført med terrassebord.
Ca. areal: 9m²

Avvik:

Det er påvist fuktmerker i undertak i gesims. Ved bruk av fuktmåler ble det registrert forhøyede verdier.
Noe skjevheter i takkonstruksjon.
Terrenget heller i mot fundamentene. Dette er avvik fra dagens krav. Anbefalt fall på terreng er 1:50. Regnvann og smeltevann må ikke renne inn mot bygningen.

Arealer, byggetegninger og brannceller

Standard gjeldende fra 01.01.2024

Arealmålinger og arealoppsett er basert på Norsk standard 3940:2023 Areal- og volum-beregninger av bygninger. Arealet gjelder for tidspunktet da boligen ble målt

Hva er måleverdig areal?

Arealet i rommet må ha minst 1,90 m fri høyde over gulvet og minst bredde på 0,60 m. Et loft med skråtak vil for eksempel bare få registrert målbart areal der høyden er minst 1,90 m og bredden minst 0,60 m. Rommet må ha dør eller luke, og gangbart gulv.

Hva er bruksareal?

BRA = BRA-i + BRA-e + BRA-b

Bruksarealet for bygningen er bruttoarealet minus arealet som opptas av yttervegger.

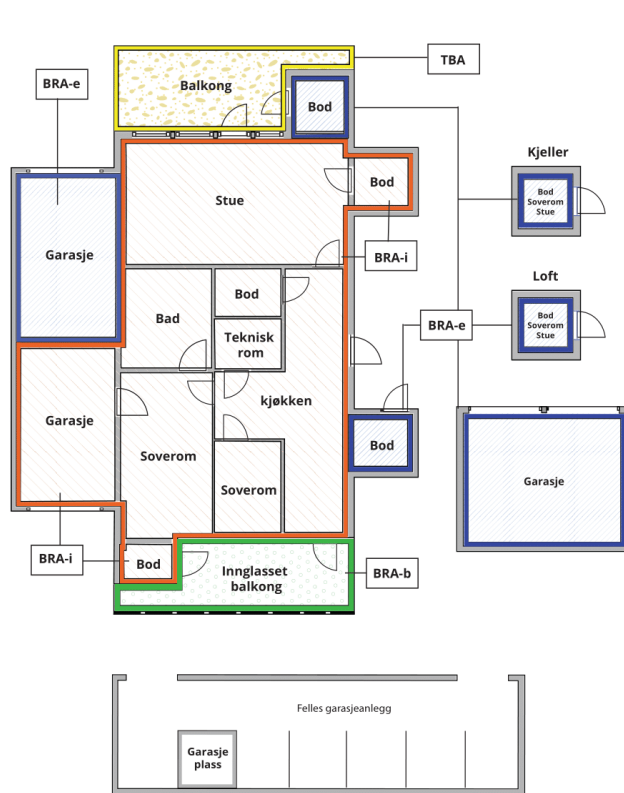

Carport og/eller garasjeplass i felles garasjeanlegg er ikke måleverdig areal

Internt bruksareal (BRA-i)	Arealet innenfor boenheten(e)
Ekstern bruksareal (BRA-e)	Arealet av alle rom utenfor boenheten(e) og som tilhører denne, slik som for eksempel bod
Innglasset balkong mv (BRA-b)	Arealet av innglasset balkong, veranda eller altan når denne er tilknyttet boenheten(e)
Terrasse- og balkongareal (TBA)	Arealet av terrasser, åpne balkonger og åpen altan tilknyttet boenheten(e)

Gulvareal (GUA)

Er sum av BRA (bruksareal) og ALH (areal med lav takhøyde).

Areal med lav takhøyde (ALH) er ikke måleverdig areal, som skyldes skråtak og lav himlingshøyde.

GUA kan opplyses i markedsføring der det er aktuelt for den konkrete boligen og kun sammen med BRA-i, for eksempel der gulvflaten har en verdi og har funksjon ved møblering og bruk av rommene. Ikke innredet areal som kaldloft, måles og oppgis normalt ikke.

Arealet kan ikke alltid fastsettes nøyaktig

Areal kan være komplisert eller umulig å måle opp nøyaktig fordi det er vanskelig å fastslå tykkelsen på innervegger, skjevheter i og utforming av bygningskonstruksjoner som karnapp, buer og vinkler som ikke er rette, åpne rom over flere etasjer og så videre.

Eiendommens markedsverdi kan ikke baseres på en matematisk beregning basert på antall kvadratmeter opplyst i rapporten. Opplysninger om areal kan altså ikke alene benyttes for å beregne eiendommens verdi.

Den bygningsfaglige kan avdekke eventuelle bruksendringer og avvik i branncelleinndeling

Den bygningsfaglige ser på byggetegninger hvis de er tilgjengelige og dette er en del av oppdraget, og vurderer bruken av boligen opp mot tegningene. Hvis den bygningsfaglige avdekker at en bolig ikke ser ut til å være delt opp i brannceller etter kravene i byggt teknisk forskrift på befaringstidspunktet, skal det opplyses om dette.

Reglene om bruksendring og brannceller kan være kompliserte. Søk videre faglige råd om rapporten ikke gir deg svar. Den bygningsfaglige kan ikke vurdere og svare på alle spørsmål, og kan heller ikke vite om kommunen kan gi unntak for kravene som gjelder. [Vil du vite mer?](#)

Om brannceller

En branncelle er hele eller avgrensede deler av en bygning hvor en brann fritt kan utvikle seg uten at den kan spre seg til andre bygninger eller andre deler av bygningen i løpet av en fastsatt tid.

Om bruksendring

Bruksendring er å endre bruken av et rom fra en tillatt bruk til en annen. Dette kan kreve søknad og tillatelse, for eksempel hvis du endrer et rom fra bod til soverom eller arbeidsrom, eller hvis du endrer en bolig til to separate boliger.

Rom for varig opphold har krav til takhøyde, romstørrelse, rømningsvei og lysforhold som må være oppfylt. Du kan søke kommunen om unntak for kravene, men kan ikke regne med å få unntak for krav som går på helse og sikkerhet, for eksempel krav til rømningsvei.

Bruksendring som krever godkjenning, og som ikke er søkt bruksendret, er ulovlig. Kommunen kan etter plan- og bygningsloven kapittel 32 forfølge overtredelser. Kommunen kan pålegge deg å avslutte den ulovlige bruken, eventuelt å rette eller tilbakeføre rommet til godkjent bruk.

Arealer

Fritidsbolig

Ny arealstandard

Etasje	Bruksareal BRA m ²			SUM	Terrasse- og balkongareal (TBA)	Ikke måleverdig areal (ALH)	Gulvareal (GUA)
	Internt bruksareal (BRA-i)	Eksternt bruksareal (BRA-e)	Innglasset balkong (BRA-b)				
Kjeller						2	2
1.etasje	51			51	24		51
SUM	51				24	2	53
SUM BRA	51						

Romfordeling

Etasje	Internt bruksareal (BRA-i)	Eksternt bruksareal (BRA-e)	Innglasset balkong (BRA-b)
Kjeller			
1.etasje	Entré/gang, Bad/vaskerom , Stue/kjøkken , Soverom , Soverom 2, Soverom 3, Gang		

Kommentar

Arealet er beregnet ut ifra oppmålt bruksareal.
Kjellerrom har ikke målverdig areal. Ca. areal: 1m²
To kott i 1.etasje uten målverdig areal. Totalt ca. areal: 1m²

Lovlighet

Byggetegninger

Det foreligger ikke godkjente og byggemeldte tegninger
Kommentar:

Brannceller

Er det påvist synlige tegn på avvik i branncelleinndeling ut ifra dagens byggt teknisk forskrift?

Ja Nei

Nyere håndverkstjenester

Er det ifølge eier utført håndverkstjenester på boligen siste 5 år?

Ja Nei

Krav for rom til varig opphold

Er det påvist avvik i forhold til rømningsvei, dagslysflate eller takhøyde?

Ja Nei

Kommentar:

Frittliggende utebod

Ny arealstandard

Etasje	Bruksareal BRA m ²			SUM	Terrasse- og balkongareal (TBA)
	Internt bruksareal (BRA-i)	Eksternt bruksareal (BRA-e)	Innglasset balkong (BRA-b)		
1.etasje		12		12	6
SUM		12			6
SUM BRA	12				

Romfordeling

Etasje	Internt bruksareal (BRA-i)	Eksternt bruksareal (BRA-e)	Innglasset balkong (BRA-b)
1.etasje		Uisolert lagerrom	

Kommentar

Arealet er beregnet ut ifra oppmålt bruksareal.

Lovlighet

Byggetegninger

Det foreligger ikke tegninger

Kommentar:

Brannceller

Er det påvist synlige tegn på avvik i branncelleinndeling ut ifra dagens byggeteknisk forskrift?

Ja Nei

Nyere håndverkstjenester

Er det ifølge eier utført håndverkstjenester på boligen siste 5 år?

Ja Nei

Krav for rom til varig opphold

Er det påvist avvik i forhold til rømningsvei, dagslysflate eller takhøyde?

Ja Nei

Kommentar:

Redskapsbod

Ny arealstandard

Etasje	Bruksareal BRA m ²			SUM	Terrasse- og balkongareal (TBA)
	Internt bruksareal (BRA-i)	Eksternt bruksareal (BRA-e)	Innglasset balkong (BRA-b)		
1.etasje		11		11	9
SUM		11			9
SUM BRA	11				

Romfordeling

Etasje	Internt bruksareal (BRA-i)	Eksternt bruksareal (BRA-e)	Innglasset balkong (BRA-b)
1.etasje		Lagerrom	

Kommentar

Arealet er beregnet ut ifra oppmålt bruksareal.

Lovlighet

Byggetegninger

Det foreligger ikke tegninger

Kommentar:

Brannceller

Er det påvist synlige tegn på avvik i branncelleinndeling ut ifra dagens byggteknisk forskrift?

Ja Nei

Nyere håndverkstjenester

Er det ifølge eier utført håndverkstjenester på boligen siste 5 år?

Ja Nei

Krav for rom til varig opphold

Er det påvist avvik i forhold til rømningsvei, dagslysflate eller takhøyde?

Ja Nei

Kommentar:

Total fordeling mellom P-ROM og S-ROM

Tabellen under viser fordelingen av P-ROM og S-ROM etter veiledningen til NS 3940: 2012. Dette er til informasjon og til sammenligning. Tallene er omtrentlige, kan avvike fra faktiske målinger og er ikke juridisk bindende

	P-ROM(m2)	S-ROM(m2)
Fritidsbolig	51	0
Frittliggende utebod	0	12
Redskapsbod	0	11

Kommentar

Fritidsbolig

Arealet er beregnet ut ifra oppmålt bruksareal.
Kjellerrom har ikke målverdig areal. Ca. areal: 1m²
To kott i 1. etasje uten målverdig areal. Totalt ca. areal: 1m²

Frittliggende utebod

Arealet er beregnet ut ifra oppmålt bruksareal.

Redskapsbod

Arealet er beregnet ut ifra oppmålt bruksareal.

Befarings - og eiendomsopplysninger

Befaring

Dato	Til stede	Rolle
21.8.2024	Erik Sørliet	Takstingeniør
	Anne Marit Bekkoset	Kunde

Matrikkeldata

Kommune	gnr.	bnr.	fnr.	snr.	Areal	Kilde	Eieforhold
3421 TRYSIL	76	161		0	978.1 m ²	BEREGNET AREAL (Ambita)	Eiet

Adresse

Nordre Ifarnesveg 66

Hjemmelshaver

1/2 Hjemmelshaver: Hanne Sætre Bekkoset

1/2 Hjemmelshaver: Anne Marit Bekkoset

Eiendomsopplysninger

Beliggenhet

Hytteeiendommen ligger ved Osensjøen i Trysil kommune.

Etablert hyttefelt.

Solrik beliggenhet med fin utsikt mot Osensjøen, hytte med utearealer og terrasse orientert mot sør.

Elverum sentrum ca. 43 km

Adkomstvei

Innkjøring fra privat vei.

Tilknytning vann

Eiendommen er tilknyttet offentlig vannforsyning via private stikkledninger.

Tilknytning avløp

Eiendommen er tilknyttet offentlig avløpsnett via private stikkledninger.

Regulering

Eiendommen ligger i et område regulert til fritidsbebyggelse.

Om tomten

Hellende tomt mot sør.

Opparbeidet med plen og variert beplantning.

Delvis naturtomt med stedets vegetasjon.

Siste hjemmelsovergang

År

2022

Forsikring

Selskap	Avtalenr	Type	Forsikringssum	Årlig premie
Gjensidige forsikring				
Kommentar Forsikringspolise ikke fremlagt.				

Kilder og vedlegg

Dokumenter

Beskrivelse	Dato	Kommentar	Status	Sider	Vedlagt
Egenerklæring			Ikke gjennomgått		Nei
Brukstillat./ferdigatt.		Opplysninger er hentet fra eiendomsverdi.no	Ikke gjennomgått		Nei
Skjøte		Opplysninger er hentet fra eiendomsverdi.no	Ikke gjennomgått		Nei
Eiendomsverdi.no		Opplysninger om eiendommen hentet fra eiendomsverdi.no	Gjennomgått		Nei
Tegninger			Ikke gjennomgått		Nei
Målebrev		Arealer er hentet fra eiendomsverdi.no	Ikke gjennomgått		Nei

Tilstandsrapportens avgrensninger

STRUKTUR•REFERANSENIVÅ•TILSTANDSGRADER

- Rapporten er basert på innholds krav i Forskrift til avhendingslova (tryggere bolighandel). Formålet er å gi en tilstandsanalyse til bruk for den som bestiller og/eller i et salg til forbruker, og ikke for andre tredjeparter. Rapportens omfang, struktur, metode og begrepsbruk følger i hovedsak Norsk Standard NS 3600:2018 (Teknisk tilstandsanalyse ved omsetning av bolig), samt Takstbransjens retningslinjer ved tilstandsrapportering for boliger og Takstbransjens retningslinjer for arealmåling.
- Tilbakeholdt eller uriktig informasjon som har betydning for vurderingen, er ikke bygningssakkyndiges ansvar. Rapporten beskriver avvik, altså en tilstand som er dårligere enn referansenivået. Rapporten framhever normalt ikke positive sider ved boligen ut over det som fremgår av tilstandsgradene.
- Tilstanden angis i rapporten og gir uttrykk for en gitt forventet tilstand blant annet vurdert ut fra alder og normal bruk slik:

i) **Tilstandsgrad 0, TG0:** Ingen avvik eller skader. I tillegg må bygningsdelen være tilnærmet ny, mindre enn 5 år, og det foreligger dokumentasjon på faglig god utførelse.

ii) **Tilstandsgrad 1, TG1:** Mindre avvik. Normal slitasje. Strakstiltak ikke nødvendig. TG1 kan gis når bygningsdelen er tilnærmet ny og det ikke foreligger dokumentasjon på faglig god utførelse.

iii) **Tilstandsgrad 2, TG2:** Vesentlige avvik, og mindre avvik som etter NS 3600 gir TG 2, men som ikke nødvendigvis krever umiddelbare tiltak. I denne rapporten kan TG2 i Rapportsammendrag være inndelt i TG2 som krever tiltak og de som ikke krever umiddelbare tiltak. Konstruksjonen har normalt enten feil utførelse, en skade eller symptomer på skade, sterk slitasje eller nedsatt funksjon. Vedlikehold eller tiltak trengs i nær fremtid, det er grunn til å varsle fare for skader på grunn av alder eller overvåke spesielt på grunn av fare for større skade eller følgeskade. For skjulte konstruksjoner vil alder i seg selv være et symptom som kan gi TG2. For synlige konstruksjoner kan alder sammen med andre symptomer og momenter gi TG2. Avvik under TG2 kan gis sjablongmessig anslag.

iv) **Tilstandsgrad 3, TG3:** Store eller alvorlige avvik. Kraftige symptomer på forhold som man må regne med trenger utbedring straks eller innen kort tid. Påvist funksjonssvikt eller sammenbrudd. Avvik under TG3 skal gis sjablongmessig anslag.

v) **Tilstandsgrad TGiU:** Ikke undersøkt/ikke tilgjengelig for undersøkelse.

- Ved TG0 og TG1 gis det normalt ingen begrunnelse for valg av tilstandsgrad, fordi bygningen eller bygningsdelen da bare har normal slitasje. For anbefalte tiltak ved TG2 og TG3 må bruker av rapporten vurdere om tiltakene er nødvendige og lønnsomme. Hva det vil koste å utbedre rom eller bygningsdeler er et sjablongmessig anslag basert på registrert avvik og angitte tiltak i rapporten. Anslaget er gitt på generelt grunnlag og basert på erfaringstall i seks intervaller, og kan ikke forveksles med en konkret vurdering og tilbud fra en entreprenør eller håndverker. Det må eventuelt innhentes tilbud for en nærmere undersøkelse, og konkret og nøyaktig vurdering av utbedringskostnad. Kostnader til ikke oppdagede avvik/utbedringer/feil kan forekomme. Utbedringskostnad avhenger av personlige preferanser og markedspris på materialer og tjenesteyter.

PRESISERINGER

- Avvik vurderes ut fra tekniske forskrifter på godkjenningstidspunktet for bygget. Noen bygningsdeler vurderes

etter gjeldende teknisk forskrift på befaringstidspunktet. Dette gjelder blant annet:

i) Bad, vaskerom (våtrom)

ii) Forhold rundt brann, rømming, sikkerhet, for eksempel rekkverkshøyder/åpninger, ulovlige bruksendringer, brannceller mv.

- For skjulte konstruksjoner slik som vann og avløp uten dokumentasjon, er kvalitet og alder vurdert.

- Fastmonterte installasjoner, for eksempel innfelt belysning (downlights), demonteres ikke for å sjekke dampspærren bak. Dette av hensyn til bygningssakkyndiges kompetanse og risikoen for skade.

- Kontroll av fukt i konstruksjonen ved hulltaking i bad og vaskerom (våtrom), rom under terreng (kjelleretasje, underetasje og sokkeletasje) eller andre bygningsdeler skjer etter eiers aksept. Hulltaking av våtrom og rom under terreng kan unntaksvis unnlates, se Forskrift til Avhendingsloven.

- Kontroll av romfunksjoner for P-ROM utføres kun når det ikke foreligger godkjente og byggemeldte tegninger, eller når tegninger ikke stemmer med dagens bruk.

- Bygningssakkyndig gir en forenklet vurdering av branntekniske forhold og elektriske installasjoner i boligen dersom det er mer enn fem år siden sist boligen hadde el-tilsyn. Bygningssakkyndig kan anbefale å konsultere offentlige myndigheter eller kvalifisert elektrofaglig fagperson ved behov for grundigere undersøkelser.

TILLEGGSENDERSØKELSER

Etter avtale kan tilstandsanalysen utvides til også å omfatte tilleggundersøkelser utover minimumskravet i forskriften.

BEFARINGEN

Rapporten gir en vurdering av byggverk og bygningsdeler som bygningssakkyndig har observert, og som fremkommer av Forskrift til avhendingsloven. Rapporten er likevel ingen garanti for at det ikke kan finnes skjulte feil, skader og mangler. NS 3600:2018 (Teknisk tilstandsanalyse ved omsetning av bolig) har undersøkelsesnivå fra 1 til 3, der undersøkelsesnivå 1 er det laveste og baseres på visuell observasjon. Rapporten baseres på undersøkelsesnivå 1 med få unntak (våtrom og rom under terreng). I praksis betyr dette at gjennomføringen av befaringen begrenses som følger:

- Det utføres kun visuelle observasjoner på tilgjengelige flater uten fysiske inngrep (f.eks. riving).

- Flater som er skjult av snø eller på annen måte ikke er tilgjengelig eller skjult, blir ikke kontrollert. Det foretas ikke funksjonssprøving av bygningsdeler, som isolasjon, piper, ventilasjon, el. anlegg, osv.

- Det gis ingen vurdering av boligens tilbehør, hvite- og brunevarer og annet inventar. Dette gjelder også integrert tilbehør.

- Inspisering av yttertak er basert på det som er synlig, normalt på insiden fra loftet og utvendig fra stige/bakkenivå. Befaring av tak må være sikkerhetsmessig forsvarlig for å kunne gjennomføres.

- Stikkprøvetakninger er utvalgt tilfeldig og kan innebære kontroll under overflaten med spiss redskap eller lignende.

Tilstandsrapportens avgrensninger

UTTRYKK OG DEFINISJONER

- Tilstand: Byggverkets eller bygningsdelens tekniske, funksjonelle eller estetiske status på et gitt tidspunkt.
- Symptom: Observerbart forhold som gir indikasjon på hvilken tilstand et byggverk eller en bygningsdel befinner seg i. Benyttes ved beskrivelse av avvik.
- Skadegjørere: Zoologiske eller biologiske skadegjørere, i hovedsak råte, sopp og skadedyr.
- Fuktøk: Overflatesøk med egnet søkeutstyr (fuktindikator) eller visuelle observasjoner.
- Fuktmåling: Måling av fuktinnhold i materiale eller i bakenforliggende konstruksjon ved bruk av egnet måleutstyr (blant annet hammerelektrode og pigger).
- Utvidet fuktøk (hulltaking): Boring av hull for inspeksjon og fuktmåling i risikoutsatte konstruksjoner, primært i tilstøtende vegger til bad, utforede kjellervegger og eventuelt i oppforede kjellergulv.
- Normal slitasjegrade: Forventet nedsliting av materiale i overflaten som er basert på enkle visuelle observasjoner. Kan vurderes sammen med bygningsdelens alder.
- Forventet gjenværende brukstid: Anslått tid et byggverk eller en del av et byggverk fortsatt vil være tjenlig for sitt formål (NS3600, Termer og definisjoner punkt 3.9)

AREALBEREGNING FOR BOENHETER

- Areal fastsettes etter Forskrift til avhendingsloven og Norsk Standard 3940 Areal- og volum-beregninger av bygninger fra 2023.
- Areal oppgis i hele kvadratmeter i rapporten, og gjelder for det tidspunkt oppmålingen fant sted.
- Bruksareal (BRA) er det måleverdige arealet som er innenfor omsluttete vegger målt i gulvhøyde (bruttoareal minus arealet som opptas av yttervegger). I tillegg til gulvhøyde gjelder regler om fri bredde for at arealet skal være måleverdig, med betydning for BRA av for eksempel loft med skråtak. BRA består av internt bruksareal (BRA-i), eksternt bruksareal (BRA-e) og innglasset balkong mv (BRA-b). Terrasse- og balkongareal (TBA) opplyses der tilstandsrapporten skal benyttes i boligomsetningen og der det er aktuelt. I tillegg kan gulvareal (GUA) og areal med lav takhøyde (ALH) opplyses sammen med BRA der det er aktuelt og en del av oppdraget. Rom skal ha atkomst og gangbart gulv for å kunne regnes som BRA/måleverdig areal.
- Arealet måles og oppgis dersom arealet oppfyller krav til måleverdighet, slik som at arealet må ha minst en bredde på 0,6m og minst en høyde på 1,9 m osv. Et rom kan være i strid med teknisk forskrift og mangle godkjenning hos kommunen for den aktuelle bruken, uten at dette får betydning for om arealet måles og oppgis i tilstandsrapporten. Når arealet måles tas det ikke hensyn til om arealet er lovlig oppført eller om bruken er lovlig, bruksendringer, lysforhold eller andre sikkerhetsmangler.
- Eiendommens markedsverdi kan ikke baseres på en rent matematisk beregning i forhold til antall kvadratmeter opplyst i rapporten. Opplysninger om areal kan altså ikke alene benyttes for beregning av eiendommens verdi.

- Rom som ligger utenfor boenheten, men som eier har påvist og/eller opplyst at tilhører boenheten, er oppmålt og inkludert i BRA-e. Det er ikke fremvist dokumentasjon på at rommet tilhører boenheten, med mindre dette er angitt særskilt. Rom utenfor boenheten kan omdisponeres av borettslaget/sameiet og dette kan påvirke boligens BRA. Vær oppmerksom på at NS 3940:2023 og eierseksjonsloven har ulik definisjon av fellesareal. Ved arealmåling gjelder NS 3940:2023 som definerer fellesareal slik: "Delen av bygning som brukes av to eller flere bruksenheter eller til bygningens forvaltning, drift eller vedlikehold.
- I en overgangsperiode skal rapporter som benyttes i boligomsetningen eller dersom det er en del av oppdraget også opplyse om fordelingen mellom P-ROM og S-ROM med utgangspunkt i definisjonene som fremkommer av veiledningen til Norsk Standard 3940 Areal- og volum-beregninger av bygninger fra 2012. Fordelingen mellom P-ROM og S-ROM er basert på veiledningen og bygningssakkyndiges eget skjønn. P-ROM er måleverdige rom som benyttes til kort eller langt opphold. S-ROM er måleverdige rom som benyttes til lagring, og tekniske rom. Bruken av et rom på befaringstidspunktet har betydning for om rommet defineres som P-ROM eller S-ROM. Dette betyr at rommet både kan være i strid med teknisk forskrift og mangle godkjenning i kommunen for den aktuelle bruken, uten at dette vil få betydning for valg av arealkategori.
- Se øvrig informasjon om areal i rapporten, Norsk Standard 3940 (2012 og 2023) og veiledningen til disse.

PERSONVERN

Norsk takst, bygningssakkyndig og takstforetaket behandler personopplysninger som bygningssakkyndig trenger for å kunne utarbeide rapporten. Personvernerklæring med informasjon om bruk av personopplysninger og dine rettigheter finner du her [Personvernerklæring - iVerdi](#)

DELING AV PERSONOPPLYSNINGER FOR TRYGGERE BOLIGHANDEL OG MULIG RESERVASJON

Norsk takst og deres samarbeidspartnere benytter personopplysninger fra rapporten for analyse- og statistikkformål, samt utvikling og drift av produkter og tjenester for takstbransjen og andre aktører i bolig-omsetningen. Les mer om dette og hvordan du kan reservere deg på <https://www.norsktakst.no/norsk/om-norsk-takst/personvernerklaering/reservasjon/>

Vendu lager en boliganalyse basert på opplysninger fra rapporten. Les mer om dette og hvordan du kan reservere deg her: <https://samtykke.vendu.no/Ry7257>

KLAGEORDNING FOR FORBRUKERE

Er du som forbruker misfornøyd med bygningssakkyndiges arbeid eller opptreden ved taksering av bolig eller fritidshus, se www.takstklagenemnd.no for mer informasjon