

aktiv.



Moksheimtunet 10, 5545 VORMEDAL

**Flott og moderne rekkehus fra
2017 - Attraktivt og barnevennlig
beliggenhet - 3 soverom og god
standard**



Partner / Eiendomsmegler

Alexander Kvalevaag Skree

Mobil 476 52 597

E-post alexander.k.skree@aktiv.no

Aktiv Eiendomsmegling Haugesund

Haraldsgata 117, 5501 HAUGESUND

Nøkkelinformasjon

Prisant.: Kr 3 590 000,-
Omkostn.: Kr 91 100,-
Total ink omk.: Kr 3 681 100,-
Selger: Øivind Erland
Renee Christina Hitsøy

Erland

Salgsobjekt: Rekkehus
Eierform: Eiet
Byggeår: 2017
BRA-i/BRA Total 103/108 kvm
Tomtstr.: 3691.5 m²
Soverom: 3
Gnr./bnr. Gnr. 147, bnr. 700
Gnr. 147, bnr. 682
Gnr. 147, bnr. 699
Snr. 5
Oppdragsnr.: 1509250025

Flott og moderne rekkehus fra 2017 - Attraktivt og barnevennlig beliggenhet - 3 soverom og god

Velkommen til Moksheimtunet 10 - presentert av Alexander Kvalevaag Skree v/Aktiv Haugesund. Et flott og moderne rekkehus.

Her bys det på tre gode soverom, åpen stue-/kjøkkenløsning, bad, toalett og vaskerom fordelt over to etasjer. Utvendig byr boligen på en hyggelig balkong. Her kan de flotte sommerdagene nytes med solen til den går ned. Praktisk utvendig bod ved inngangspartiet som gir ekstra oppbevaringsplass.

Boligen ligger i et populært og barnevennlig boligområde på Moksheim, med kort vei til barnehager, skoler og butikker. Oasen storsenter, med et bredt utvalg av butikker og servicetilbud, er kun en kort kjøretur unna. I tillegg er det flotte tur- og rekreasjonsområder i nærheten, som Moksheimvatnet og Vormedalsvatnet.

Velkommen til en hyggelig visning



Innhold

Nøkkelinformasjon	2
Om eiendommen	4
Plantegning	52
Tilstandsrapport	54
Egenerklæring	73
Nabolagsprofil	106
Budskjema	117

Om eiendommen

Om boligen

Areal

BRA - i: 103 m²

BRA - e: 5 m²

BRA totalt: 108 m²

TBA: 19 m²

Bruksareal fordelt på etasje

1. etasje

BRA-i: 45 m² Entré/gang, to soverom, vaskerom/bod og badrom.

BRA-e: 5 m² Utvendig sportsbod.

2. etasje

BRA-i: 58 m² Stue/kjøkken m/utgang til terrasse, toalettrom og soverom.

TBA fordelt på etasje

2. etasje

19 m²

Tomtetype

Eiet

Tomtestørrelse

3691.5 m²

Tomtebeskrivelse

Pent opparbeidet felles tomt med noe plen, beplantning og asfaltert gårdsrom.

Området like utenfor (der hvor det er lagt belegningsstein) og utvendig bod er seksjonert som tilleggsdel for seksjonen.

Arealet er hentet fra matrikkelrapport mottatt fra Karmøy kommune.

Beliggenhet

Nyere og barnevennlig boligområde på Moksheim/Vormedal. Umiddelbar nærhet til dagligvareforretning, samt flotte turområder. Gangavstand til Vormedal ungdomskole, samt flere barnehager og Mykje barneskole. Ca. 3 km til Oasen Storsenter med en rekke servicetilbud. Forøvrig gode bussforbindelser til Norheim og Haugesund.

Adkomst

Det vil bli satt opp visningsskilt under visning.

Bebyggelsen

Boligen ligger i et område hovedsakelig bestående av boligbebyggelse.

Bygningssakkyndig

Tom Erik Tørring

Type takst

Tilstandsrapport

Byggemåte

Fra tilstandsrapport:

Oppført på grunn/ringmur i betong. Betonggulv. Yttervegger i tradisjonelt bindingsverk som er kledd med trepaneler. Etasjeskiller i tre. Åulttakskonstruksjon i tre som er utvendig tekket med pappshingel.

For mer informasjon se vedlagte tilstandsrapport fra takstmann for teknisk beskrivelse av eiendommen.

Sammendrag selgers egenerklæring

Kjenner du til om det er utført arbeid på bad/våtrom?

- Byttet Blandebatteri og seksjon i 2022. Boligleverandøren.

Innhold

Boligen er oppført over to etasjer, og inneholder:

1. etasje:

Entré/gang, to soverom, vaskerom/bod og baderom.

Utvendig bod.

2. etasje:

Stue/kjøkken m/utgang til terrasse, toalettrom og soverom.

Standard

Rekkehus oppført i 2017. Normal standard på bygget ut ifra alder/konstruksjon.

Oppgradert med blant annet downlights, heltre dører, persiener fra Scandic, markiser i stue og fliser over kjøkkenbenk.

Inngangspartiet er pent opparbeidet med belegningsstein. Stor, flott og flislagt entre med god plass til å henge fra seg yttertøy, samt sko. Fra entreen fører trappen deg opp til boligens 2. etasje.

Boligens 2. etasje består av en åpen stue/kjøkkenløsning, toalett samt et soverom.

Stue: Boligen har en fin og gjennomgående åpen stue/kjøkken løsning. Stuen er av god størrelse og fremstår som et lyst og pent oppholdsrom. Stuen nyter godt av lysinnslipp fra flere gode vindusflater som hjelper til med å skape et åpent rom. Stuen har fin planløsning som gjør at du enkelt kan innrede med både sofa- og sittegrupper i ulike soner, alt etter egne ønsker og behov. Fra stuen er det utgang til en stor og herlig balkong på 19 kvm. Her er det gode solforhold og godt med plass til utemøbler. Her kan de flotte sommerdagene nytes.

Kjøkken: Innbydende kjøkken fra Designa med lys og fin innredning med glatte fronter, samt integrerte hvitevarer. Det er kjøkkenventilator med avtrekk ut. Flotte fliser over kjøkkenbenk. Koselig spisestue med praktisk nærhet til kjøkkenet, som gjør det enkelt å servere og nyte måltider.

Soverom: Boligen har hele 3 soverom, hvorav to er i første etasje, mens det øvrige ligger i andre etasje. Alle soverommene er av god størrelse hvor det også er plass til garderobeløsning.

Toalett: Toalettrommet er utstyrt med et veggmontert toalett og en servant.

Boligens 1. etasje består av entre, vaskerom, bad og to soverom.

Bad: Stilrent og helfliset bad med varmekabler i gulvet for ekstra komfort. Malt tak. Rommet inneholder toalett, dusjnisje med praktiske sammenfellbare dører, samt servant med baderomsmøbel.

Innvendige overflater:

Boligen har overflater av normal kvalitet ift. byggeår. Tilgjengelige overflater vurderes generelt hele og uten vesentlig slitasje/skader.

Hva ellers gjelder det tekniske om boligen og eiendommen generelt, henvises det til tilstandsrapport og egenerklæringsskjema som er vedlagt i komplett salgsoppgave. Det forutsettes at kjøper gjør seg kjent med disse før budgivning / kjøp.

Boligen er hovedsakelig innredet med parkett/fliser på gulv, samt malte bygningsplater på vegger og i himlinger.

Eiendommen er gjennomgått av en bygningskyndig og det er utarbeidet en tilstandsrapport. Denne er vedlagt salgsoppgaven. Nedenfor følger informasjon om forhold som har fått TG 2 og TG 3.

Forhold som har fått TG2:

- Overflater gulv baderom: Det er påvist at noen fliser har bom (hulrom under).
- Varmesentral: Mer enn halvparten av forventet brukstid på varmesentral er oppbrukt (varmepumpe).

Forhold som har fått TG3:

TG3 er ikke gitt.

Se forøvrig kommentarer og begrunnelser i fullstendig tilstandsrapport.

Innbo og løsøre

Bransjens liste over løsøre og tilbehør legges til grunn for salget dersom ikke annet fremkommer av salgsoppgaven. Listen følger vedlagt salgsoppgaven. Det er full avtalefrihet om hva som skal følge med bolig og fritidsbolig ved salg. Hvis hvitevarer og/eller annet teknisk utstyr medfølger, gis det ingen garantier i forhold til tilstand, funksjonalitet og levetid på disse.

Hvitevarer

Kun hvitevarer som er spesifikt angitt i salgsoppgaven, følger med. Dette gjelder uavhengig av om hvitevaren(e) eventuelt kan anses som integrerte.

Parkering

Parkering på felles tomt.

Diverse

Areal i salgsoppgaven er hentet fra tilstandsrapporten. Boligens areal oppgis i BRA (bruksareal), som deles i underkategoriene BRA-i (arealet innenfor boenheten), BRA-e (arealet utenfor boenheten(e) og som tilhører denne, slik som for eksempel boder hvor adkomsten er utenfor boenheten), og BRA-b (arealet av innglasset balkong, veranda eller altan når denne er tilknyttet boenheten). TBA er arealet av terrasser, åpne balkonger og åpen altan tilknyttet boenheten.

Etter aksept av bud, vil eiendommens salgssum bli meddelt de som ev. måtte etterspørre denne. Eiendommens salgssum vil bli offentlig tilgjengelig ved overføring av hjemmel.

Sameiebrøk: 1/14

Sameie:

Boligen er en del av et forenklet sameie, bestående av 14 seksjoner. Sameiet driftes ikke per dags dato og seksjonseierne betaler ikke husleie. Det foreligger ikke vedtekter, husordensregler, årsberetning etc. Sameierne har i utgangspunktet et felles ansvar for bygningsmassen/tomten og vedlikehold av dette, og hver enkelt sameier vedlikeholder sin egen seksjon (eks. vinduer, hage).

Energi

Oppvarming

Varmepumpe i trapp. Varmekabler i gulv på badrom, vaskerom og gang.

Energikarakter

Ikke angitt

Energifarge

Ikke angitt

Info energiklasse

Alle som skal selge eller leie ut eiendom må som hovedregel energimerke boligen og fremskaffe en energiattest. Unntak gjelder blant annet for frittstående bygninger med bruksareal på mindre enn 50 m². Det er eier som plikter å fremlegge energiattest og eier er selv ansvarlig for at opplysningene er riktige. For ytterligere informasjon se www.energimerking.no. Dersom eier har energimerket boligen vil komplett energiattest fås ved henvendelse til megler.

Økonomi

Tot prisant. ekskl. omk.

Kr 3 590 000

Kommunale avgifter

Kr 15 395

Kommunale avgifter år

2024

Info kommunale avgifter

Herav:

Avløp: Kr. 6 340,-

Eiendomsskatt: Kr. 3 540,-

Renovasjon: Kr. 2 966,-

Vann: Kr. 2 549,-

Det gjøres oppmerksom på at det kan forekomme variasjon i avgiftene som følge av

forbruk og eventuelle kommunale endringer av gebyr/avgift.

Formuesverdi primær

Kr 829 156

Formuesverdi primær år

2023

Formuesverdi sekundær

Kr 3 316 624

Formuesverdi sekundær år

2023

Andre utgifter

Utover det som er nevnt under punktet «kommunale avgifter», påløper kostnader til for eksempel strøm, fyring/brensel, forsikring, innvendig/utvendig vedlikehold og abonnement til tv og internett.

Tilbud lånefinansiering

Aktiv Eiendomsmegling samarbeider med sparebankene i Eika Alliansen om formidling av finansielle tjenester. Ta gjerne kontakt med megler for formidling av et uforpliktende tilbud om finansiering. Meglerforetaket kan motta provisjon ved formidling av finansielle tjenester.

Offentlige forhold

Eiendommens betegnelse

Gårdsnummer 147, bruksnummer 700, seksjonsnummer 5 i Karmøy kommune. Gårdsnummer 147, bruksnummer 682 i Karmøy kommune. Gårdsnummer 147, bruksnummer 699 i Karmøy kommune.

Tinglyste heftelser og rettigheter

På eiendommen er det tinglyst følgende heftelser og rettigheter som følger eiendommens matrikkel ved overskjøting til ny hjemmelshaver:

1149/147/700/5:

26.08.2015 - Dokumentnr: 773538 - Erklæring/avtale

Rettighetshaver: Karmøy Kommune

Org.nr: 940 791 901

Bestemmelse om begrensninger frisktsonen medfører ihh til Reguleringsplan 5047-1

HTS - 28.08.14

Overført fra: Knr:1149 Gnr:147 Bnr:700

Gjelder denne registerenheten med flere

31.08.2015 - Dokumentnr: 786568 - Erklæring/avtale
Rettighetshaver: Gasnor AS
Org.nr: 955 431 685
Bestemmelse om gassledninger
Bestemmelse om anlegg og vedlikehold av ledninger m.m.
Overført fra: Knr:1149 Gnr:147 Bnr:700
Gjelder denne registerenheten med flere

04.09.2015 - Dokumentnr: 807789 - Erklæring/avtale
Rettighetshaver: Haugaland Kraft Produksjon AS
Org.nr: 970 983 074
Bestemmelse om elektriske ledninger/kabler
Bestemmelse om anlegg og vedlikehold av ledninger m.m.
Overført fra: Knr:1149 Gnr:147 Bnr:700
Gjelder denne registerenheten med flere

22.12.2016 - Dokumentnr: 1190697 - Seksjonering
Opprettet seksjoner:
Snr: 5
Formål: Bolig
Tilleggsdel: Bygning
Sameiebrøk: 1/14

Ferdigattest/brukstillatelse

Det foreligger ferdigattest for nybygg - oppføring av rekkehus med 4 enheter (bygg nr. 2), datert 16.08.2017.

At en ferdigattest foreligger betyr ikke nødvendigvis at arbeider som er utført på eiendommen i senere tid er godkjent eller byggemeldt.

Ferdigattest/brukstillatelse datert

16.08.2017.

Vei, vann og avløp

Adkomst via offentlig regulert vei. Eiendommen er tilknyttet offentlig vann- og avløpsnett, via private stikkledninger.

Regulerings og arealplaner

Eiendommen ligger i et område regulert til boligformål. Kopi av reguleringskart og reguleringsbestemmelser kan sees hos megler.

Adgang til utleie

Det er ikke kjent at det foreligger offentligrettslige regler som er til hinder for at hele

eiendommen leies ut.

Legalpant

De andre sameierne har panterett i seksjonen for krav mot sameieren som følger av sameieforholdet. Pantekravet kan ikke overstige et beløp som for hver bruksenhet svarer til 2 G (folketrygdens grunnbeløp). Kommunen har legalpant i eiendommen for forfalte krav på eiendomsskatt, og kommunale avgifter/gebyrer.

Kommentar konsesjon

Eiendommen er ikke konsesjonspliktig.

Kontraktsgrunnlag

Salgs- og betalingsvilkår

Eiendommen skal overleveres til kjøper i tråd med det som er avtalt. Det er viktig at kjøper setter seg grundig inn i alle salgsdokumentene, herunder salgsoppgave, tilstandsrapport og selgers egenerklæring. Kjøper anses kjent med forhold som er tydelig beskrevet i salgsdokumentene. Forhold som er beskrevet i salgsdokumentene kan ikke påberopes som mangler. Dette gjelder uavhengig av om kjøper har lest dokumentene. Alle interessenter oppfordres til å undersøke eiendommen nøye, gjerne sammen med fagkyndig, før bud inngis. Kjøper som velger å kjøpe usett, kan som hovedregel ikke gjøre gjeldende som mangel noe kjøper burde blitt kjent med ved undersøkelse av eiendommen, eller som er tydelig beskrevet i salgsdokumentene. Hvis noe trenger avklaring, anbefaler vi at kjøper rådfører seg med eiendomsmegler eller en fagkyndig før det legges inn bud.

Kjøper har krav på at eiendommen er i henhold til avtalen. Hvis det ikke er avtalt noe særskilt, kan eiendommen ha en mangel dersom den ikke er slik kjøper må kunne forvente ut ifra blant annet boligens alder, type og synlige tilstand. Det samme gjelder hvis det er holdt tilbake eller gitt uriktige opplysninger om eiendommen som ikke er rettet i tide på en tydelig måte, og man må gå ut fra at opplysningen har virket inn på avtalen. En bolig som har blitt brukt i en viss tid, har vanligvis blitt utsatt for slitasje, og skader kan ha oppstått. Slik bruksslitasje må kjøper regne med, og det kan avdekkes enkelte forhold etter overtakelse som gjør utbedringer nødvendig. Normal slitasje og skader som trenger utbedring, er innenfor hva kjøper må forvente, og vil ikke utgjøre en mangel.

Boligen kan også ha en mangel hvis opplyst areal avviker fra faktisk størrelse. Avviket må være minst 2 prosent, og minst 1 kvadratmeter. Det er likevel ikke en mangel dersom selger godtgjør at kjøperen ikke la vekt på opplysningen, jf. avhendingsloven § 3-3 (2).

Ved beregning av et eventuelt prisavslag eller erstatning, må kjøper selv dekke tap/kostnader opp til et beløp på kr 10 000 (egenandel). Egenandel kommer først på tale når det er konstatert mangel ved eiendommen.

Hvis kjøper ikke er forbruker, selges eiendommen "som den er", og selgers ansvar er da begrenset, jf. avhl. § 3-9, første ledd 2. pkt. Avhl. § 3-3 (2) fravikes, og hvorvidt et innendørs arealavvik karakteriseres som en mangel vurderes etter avhl. § 3-8. Informasjon om kjøpers undersøkelsesplikt, herunder oppfordringen om å undersøke eiendommen nøye, gjelder også for kjøpere som ikke anses som forbrukere. Med forbrukerkjøp menes kjøp av eiendom når kjøperen er en fysisk person som ikke hovedsakelig handler som ledd i næringsvirksomhet.

Overtakelse

Overtakelse etter nærmere avtale med selger.

Dersom annet ikke avtales, sendes skjøte/hjemmelsdokument for tinglysing i etterkant av overtakelse.

Budgivning

Budgivning i forbrukerforhold

Budgivere oppfordres til å legge inn bud elektronisk. Dette gjøres på eiendommens hjemmeside på aktiv.no, ved å bruke «Gi bud»-knappen. Ved elektronisk budgivning, samtykker budgiver til elektronisk kommunikasjon. Eiendomsmegler skal legge til rette for en forsvarlig avvikling av budrunden og kan ikke videreformidle bud med en kortere akseptfrist enn kl. 12.00 første virkedag etter siste annonserte visning. Etter klokken 11:30 anbefaler vi akseptfrist på minimum 30 minutter. Bud bør legges inn i god tid før konkurrerende buds akseptfrist utløper. For øvrig henvises til forbrukerinformasjon om budgivning i salgsoppgaven. Oppdragsgiver er oppfordret til å ikke ta imot bud direkte fra budgiver, men å henvise budgiver videre til megler. Som kjøper vil du få forelagt kopi av budjournal. Alle bud vil bli gjort kjent for kjøper og selger i handelen. Øvrige budgivere kan be om å få en kopi av budjournal i anonymisert form.

Budgivning utenfor forbrukerforhold

Budgivere oppfordres til å legge inn bud elektronisk. Dette gjøres på eiendommens hjemmeside på aktiv.no, ved å bruke «Gi bud»-knappen. Ved elektronisk budgivning, samtykker budgiver til elektronisk kommunikasjon. Det anbefales at hvert bud har en akseptfrist som muliggjør en forsvarlig avvikling av budrunden. Vi anbefaler minimum 30 minutter akseptfrist. Oppdragsgiver er oppfordret til å ikke ta imot bud direkte fra budgiver, men å henvise budgiver videre til megler.

Opplysningene i salgsoppgaven er godkjent av selger. Alle interessenter oppfordres imidlertid til grundig besiktigelse av eiendommen, gjerne sammen med fagmann før bud inngis.

Etter aksept av bud, vil eiendommens salgssum bli meddelt de som ev. måtte

etterspørre denne. Eiendommens salgssum vil bli offentlig tilgjengelig ved overføring av hjemmel.

Omkostninger kjøpers beskrivelse

3 590 000 (Prisantydning)

Omkostninger

89 750 (Dokumentavgift)

260 (Panteattest kjøper)

545 (Tinglysningsgebyr pantedokument)

545 (Tinglysningsgebyr skjøte)

10 400 (Boligkjøperforsikring – fem års varighet (valgfritt))

2 800 (Boligkjøperforsikring Help Pluss - ett års varighet (valgfritt))

91 100 (Omkostninger totalt)

101 500 (med Boligkjøperforsikring - fem års varighet)

104 300 (med Boligkjøperforsikring inkludert ett år med Help Pluss)

3 681 100 (Totalpris. inkl. omkostninger)

3 691 500 (Totalpris. inkl. omkostninger (med Boligkjøperforsikring - fem års varighet))

3 694 300 (Totalpris. inkl. omkostninger (med Boligkjøperforsikring inkludert ett år med Help Pluss))

Regnestykket forutsetter at det kun tinglyses ett pantedokument og at eiendommen selges til prisantydning. Det tas forbehold om endringer i offentlige avgifter/gebyrer.

Omkostninger kjøpers beløp

Kr 91 100

Betalingsbetingelser

Med mindre annet er avtalt forutsettes det at kjøpesum inkludert omkostninger er innbetalt og disponibelt på meglerforetakets klientkonto innen overtakelse.

Kjøpesummen skal innbetales fra norsk finansinstitusjon og/eller fra kjøpers egen konto i norsk finansinstitusjon.

Hvitvaskingsreglene

Megler har plikt til å gjennomføre kundetiltak. Hvis kjøper ikke bidrar til at megler får gjennomført kundetiltak og dette fører til at transaksjonen ikke kan gjennomføres eller blir forsinket, misligholder kjøper avtalen. Etter 30 dager er misligholdet vesentlig. Dette gir selger rett til å heve og gjennomføre deknings salg for kjøpers regning.

Personopplysningsloven

Personopplysninger blir behandlet i samsvar med personopplysningsloven.

Boligselgerforsikring

Selger har tegnet boligselgerforsikring som dekker selgers ansvar etter avhendingsloven begrenset oppad til MNOK 14. I den forbindelse har selger utarbeidet en egenerklæring som kjøper bør gjøre seg kjent med før budgivning.

Boligkjøperforsikring

Vedlagt i salgsoppgaven følger informasjon om Boligkjøperforsikring og Boligkjøperforsikring Pluss fra HELP Forsikring AS. Boligkjøperforsikring er en rettshjelpsforsikring som gir trygghet og profesjonell juridisk hjelp dersom det oppdages uventede feil eller mangler ved boligen de neste fem årene. Boligkjøperforsikring Pluss har samme dekning som boligkjøperforsikring, med tillegg av fullverdig advokathjelp på viktige rettsområder i privatlivet. Boligkjøperforsikring Pluss betales årlig. Les mer om begge forsikringene i vedlagte materiell eller på help.no. Det gjøres oppmerksom på at boligkjøperforsikring kun kan tegnes av forbruker. Meglerforetaket mottar kr 4 200/4 600/5 000 i kostnadsgodtgjørelse, avhengig av boligtype, samt et tillegg på kr 1 000 ved salg av Boligkjøperforsikring Pluss.

Meglernes vederlag

Det er avtalt provisjonsbasert vederlag tilsvarende 1,2% av kjøpesum for gjennomføring av salgsoppdraget.

I tillegg er det avtalt at oppdragsgiver skal dekke:

Kr. 6 000,- Fotograf

Kr. 4 000,- Kommunale opplysninger

kr. 17 900,- Markedspakke

Kr. 6 900,- Oppgjørshonorar

Kr. 2 000,- Søk eiendomsregister og elektronisk signering

Kr. 15 400,- Tilretteleggingsgebyr

Kr. 3 000,- Visninger/overtakelse per stk.

Kr. 545,- Tinglysningsgebyr pantedokument med urådighet

Kr. 260,- Utlegg utskrift av heftelser/servitutter (avg. fritt) pr stk

Totalt kr: 98 005,-

Alle beløp er inkl. mva. Minimumsprovisjonen er avtalt til kr 42 000,-.

Oppdragsansvarlig

Alexander Kvalevaag Skree

Partner / Eiendomsmegler

alexander.k.skree@aktiv.no

Tlf: 476 52 597

Ansvarlig megler

Alexander Kvalevaag Skree
Partner / Eiendomsmegler
alexander.k.skree@aktiv.no
Tlf: 476 52 597

Aktiv Haugesund AS, Haraldsgata 117
5527 Haugesund

Salgsoppgavedato

30.01.2025















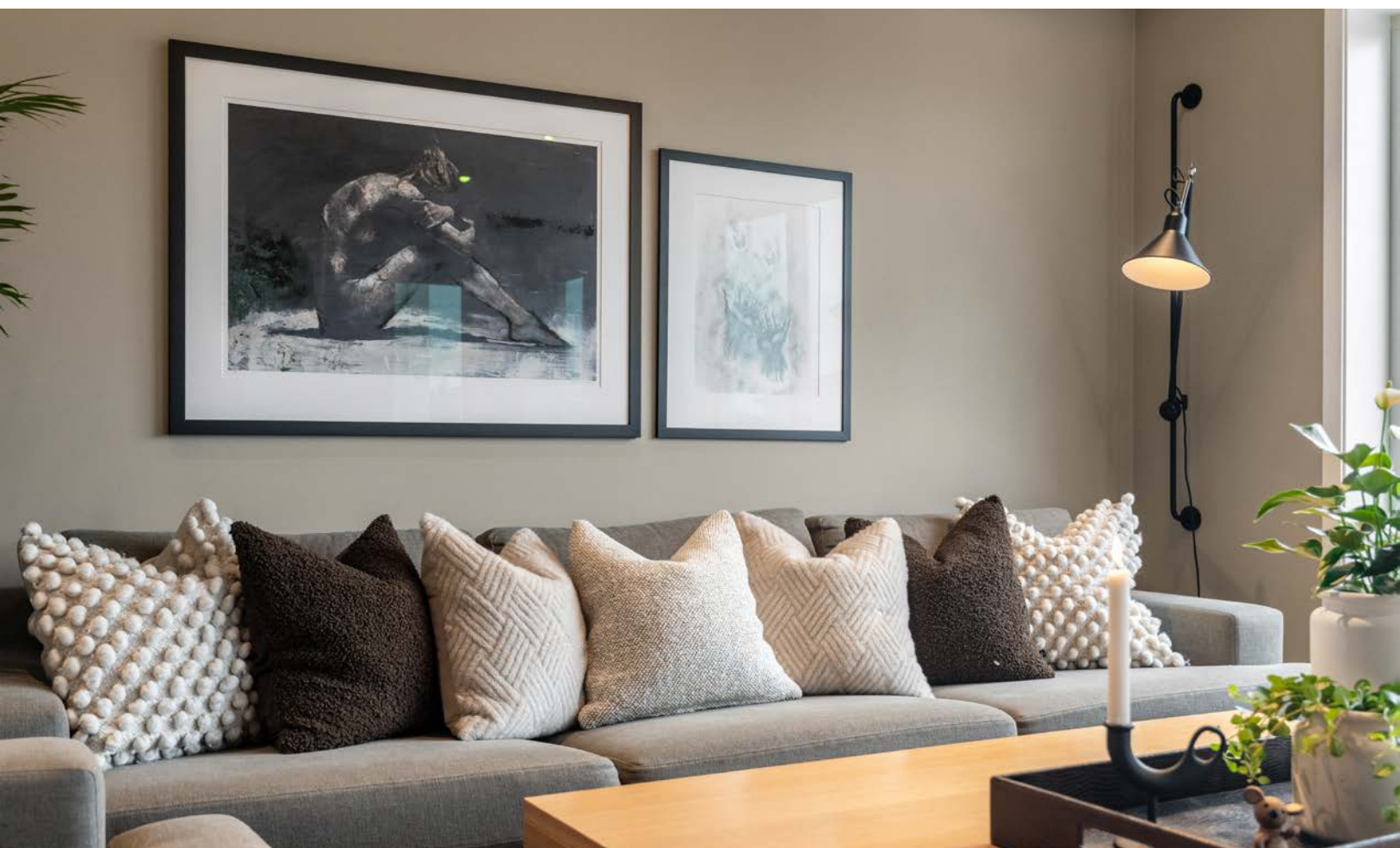





















meraki

HAND SOAP

[anti-odour]

Neutralises odour and nourishes
with carrot and parsley extracts
...and, creativity & love

16.6 fl oz / 490 ml

(1.02)



































Plantegning

Moksheimtunet 10

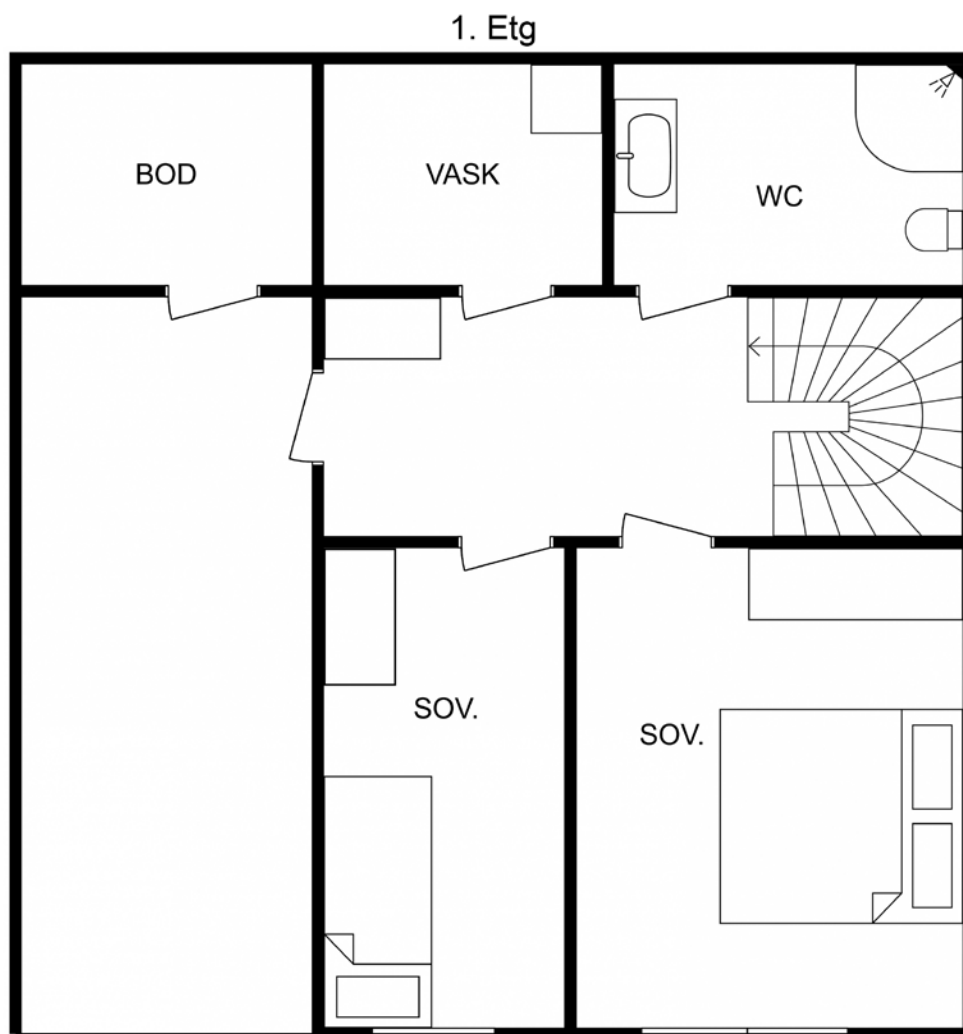

TEGNINGEN ER MENT SOM ILLUSTRASJON AV PLANLØSNING.
AVVIK KAN FOREKOMME.

Plantegningen er ikke i målestokk og noe avvik kan forekomme.
Megler/selger tar ikke ansvar for evt. feil.

Plantegning

Moksheimtunet 10

2. Etg

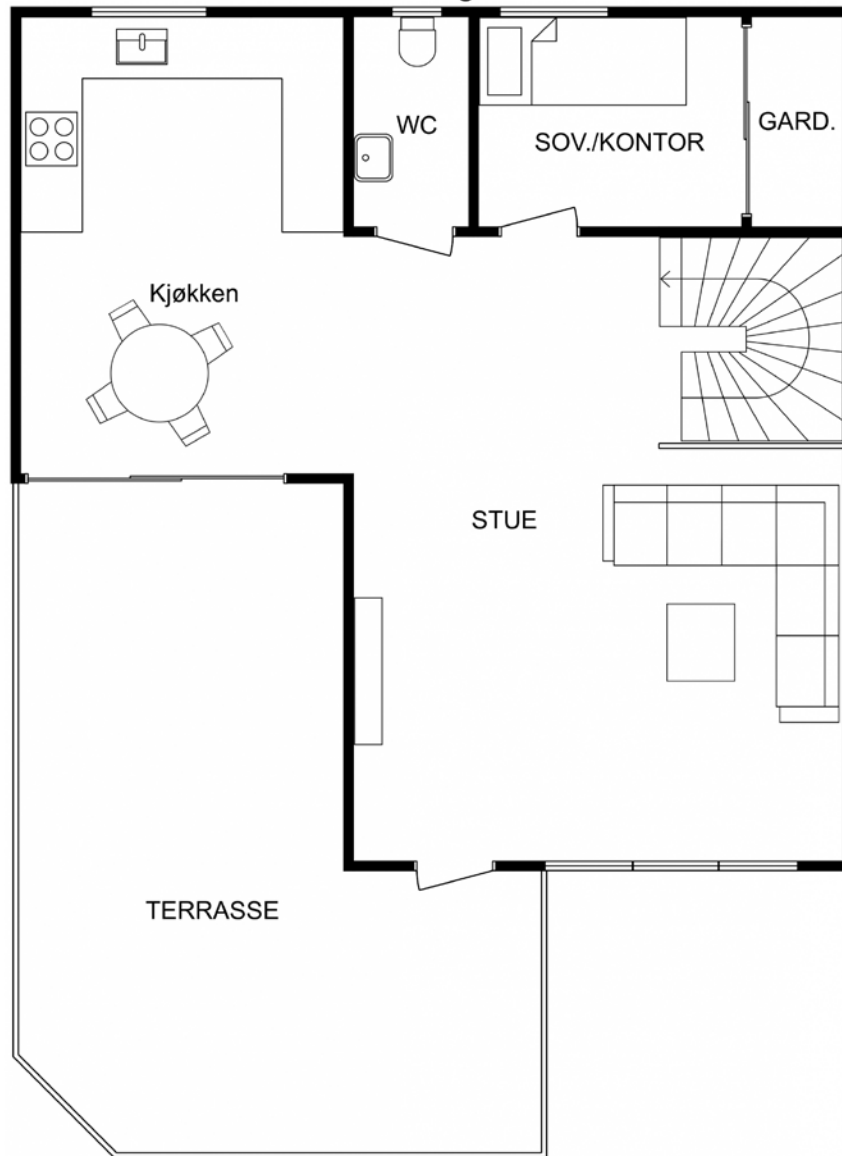

TEGNINGEN ER MENT SOM ILLUSTRASJON AV PLANLØSNING.
AVVIK KAN FOREKOMME.

Plantegningen er ikke i målestokk og noe avvik kan forekomme.
Megler/selger tar ikke ansvar for evt. feil.

Vedlegg

Tilstandsrapport

 Rekkehus

 Moksheimtunet 10, 5545 VORMEDAL

 KARMØY kommune

 # gnr. 147, bnr. 700, snr. 5

Sum areal alle bygg: BRA: 108 m² BRA-i: 103 m²

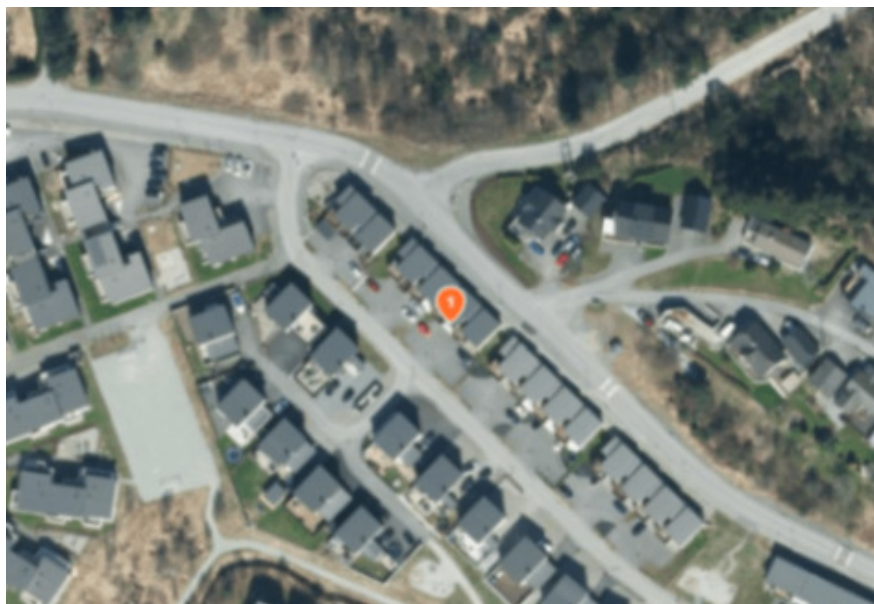

Befaringsdato: 27.01.2025

Rapportdato: 27.01.2025

Oppdragsnr.: 20474-2706

Referansenummer: QX8225

Autorisert foretak: TM Taksering AS

Sertifisert Takstingeniør: Tom Erik Tørring

Vår ref:



TM Taksering AS



Rapporten kan brukes i inntil ett år etter befaringsdatoen, og kan ikke gjenbrukes ved flere boligsalg i denne perioden. For eiendomsoverdragelser fra 1.1.2024, må selger sørge for at areal i rapporten er oppdatert og følger ny bransjestandard for areal. Skjer det endringer, oppstår skader også videre på boligen, bør du som selger be om oppdatert rapport.

Norsk takst

Norsk takst er bransjeorganisasjonen for landets bygningssakkyndige og takstforetak, med om lag 1400 sertifiserte medlemmer fordelt på omtrent 1000 bedrifter. I boligomsetningen regnes takstrapportene som et helt avgjørende element i den informasjonen som gjøres tilgjengelig for kjøper. Årlig leverer medlemmene rundt 120.000 slike takster. Det gir unik oversikt over norske boliger, og bidrar til at alle oppdrag kan utføres med utgangspunkt i erfaringsbasert kvalitet.



Det stilles høye krav til utdanning, sertifisering og yrkesetikk. Norsk takst er opptatt av at boligomsetningen skal være trygg, og legger vekt på å opptre uavhengig av andre bransjeaktører. Bygningssakkyndige fakturerer sine tjenester uten hensyn til hvilken pris som oppnås, og skal heller ikke på annen måte ha noen egeninteresse knyttet til handelen.

Uavhengighet og god fagkunnskap har over tid bygget troverdighet og tillit. Både selger og kjøper skal kunne stole på bygningssakkyndiges vurderinger. For tilfeller der det likevel skulle oppstå misnøye med utført arbeid, har vi sammen med Forbrukerrådet etablert en klagenemnd.

Norsk takst har en sentral rolle i utviklingen av norske standarder, regler og profesjonsprinsipper, og representerer bransjen i alle relevante internasjonale fora. Dette sikrer at norske bygningssakkyndige tidlig kan tilpasse seg krav og bransjetrender fra utlandet, samtidig som takseringsfaget får en norsk stemme på verdensbasis. Organisasjonen bidrar i næringspolitisk sammenheng, og har vært en pådriver for å sikre at lover og regler gir trygghet for forbrukerne i boligomsetningen.

TM Taksering AS

TM Taksering AS er et takseringsforetak med base i sentrum av Haugesund.

TM Taksering AS er etablert i 2017 og er tilsluttet Norsk Takst.

Undertegnede er for tiden eneste ansatt takstmann og er også eier og driver.

Jeg har hatt godkjenninger for tilstandsrapportering/boligsalgsrapportering siden 2003, da jeg var tilsluttet NTRF(Norges tilstandsrapport forbund).

Jeg har også godkjenninger innen skade/skjønn og næringseiendom. Vi besitter også våtromssertifikat utstedt av Fagrådet for våtrom. Gjennom bred erfaring og også systematisk videreutdanning for å øke kompetansen kan kunder og oppdragsgivere være trygg på at det blir levert et kvalitetsprodukt innenfor gitte frister.



Rapportansvarlig

Tom Erik Tørring

Uavhengig Takstingeniør

tomerik@tmtaksering.no

476 75 131

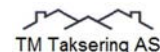

Dette trenger du å vite om tilstandsrapporten



Hva er en tilstandsrapport?

En tilstandsrapport beskriver synlige skader/avvik eller tegn på skader/avvik på boligen. Rapporten fremhever vanligvis ikke positive egenskaper ved boligen.



Hva vurderer en bygningsakkyndig?

Den bygningsakkyndige vurderer boligen ut fra hva man kan forvente av en bygning av samme alder og type. Vurderingen gjøres som regel mot hvordan det var vanlig å bygge og regler som gjaldt da boligen ble oppført (søknadstidspunktet). Forhold som er vanlige for bygningens alder, slik som slitasje etter normal bruk regnes ikke som avvik.



Hva inneholder tilstandsrapporten?

Den bygningsakkyndige undersøker rom og bygningsdeler slik det kommer frem av [Forskrift til avhendingsloven](#). Tilstandsrapporten inneholder bare avvik som den bygningsakkyndige kan se eller kontrollere med enkle hjelpemidler. Det gjøres ikke nærmere undersøkelser slik som åpning av vegger eller andre bygningsdeler. I vegg mot våtrom og rom under terreng kan det borres et hull for å gjøre enkle undersøkelser slik som fuktøk.

Når du kjøper en brukt bolig

Når du kjøper en brukt bolig, er det viktig å være oppmerksom på at dette ikke kan sammenlignes med å kjøpe en ny bolig. Måten boligen ble bygget på kan være annerledes enn i dag. Bygninger svekkes over tid, og utsettes for slitasje blant annet på grunn av bruk og vær og vind. Mange boliger fornyes helt eller delvis, noen i flere omganger, eller det oppføres tilbygg. Særlig for boliger som er pusset opp eller endret, er det viktig å merke seg at fornyelse av overflater ikke nødvendigvis betyr at bygningsdeler under er forbedret.

Vurdering mot byggeår

Den bygningsakkyndige vil vurdere boligen mot hvordan det var vanlig å bygge og regler som gjaldt da bygningen ble oppført (søknadstidspunktet). Den bygningsakkyndige ser etter avvik som har betydning for og som reduserer boligens funksjon og verdi, og som kommer frem av Forskrift til avhendingslova. Noen rom og bygningsdeler slik som bad og vaskerom, og forhold som gjelder sikkerhet mot brann, rekkverk og trapper osv., vil den bygningsakkyndige vurdere mot dagens regelverk. Etter dagens regelverk vil disse kunne få en tilstandsgrad 2 eller 3 uten at det nødvendigvis er krav om at avviket må utbedres.

Tilstandsrapporten beskriver ikke hele boligen

BYGNINGSSAKKYNDIGE SER FOR EKSEMPEL IKKE PÅ

- vanlig slitasje og normal vedlikeholdstilstand
- bagatellmessige forhold som ikke påvirker bygningens bruk eller verdi vesentlig
- etasjeskillere
- tilleggsbygg slik som garasje, bod, anneks, naust også videre
- utvendige trapper
- støttemurer
- skjulte installasjoner
- installasjoner utenfor bygningen
- full funksjonstesting av el- og VVS-installasjoner
- geologiske forhold og bygningens plassering på grunnen
- bygningens planløsning
- bygningens innredning
- løspore slik som hvitevarer
- utendørs svømmebasseng og pumpeanlegg
- bygningens estetikk og arkitektur
- bygningens lovlighet (bortsett fra bruksendringer, brannceller og forhold som åpenbart kan påvirke helse, miljø og sikkerhet)
- fellesarealer (med mindre boligeier har vedlikeholdsplikt for fellesarealer og dette er kjent for bygningsakkyndig, eller fellesarealet har en særlig tilknytning til boligen).

© iVerdi 2023 © Norsk takst 2023

Malen til denne rapporten, inkludert standardtekstene fra Norsk takst, er vernet etter åndsverkloven og kan kun benyttes av medlemsforetakene i Norsk takst og av takstingeniører som er sertifisert i slikt foretak, samt av kunder hos iVerdi og studenter hos NEAK. For andre aktører er eksemplarframstilling av malen og standardtekster, som utskrift og annen kopiering til bruk som grunnlag for tilsvarende rapporter, bare tillatt når det er hjemlet i lov (kopiering til privat bruk, sitat o.l.) eller avtale med Norsk Takst ([Forside](#)) eller iVerdi ([Hjem-iVerdi](#)).

Utnyttelse i strid med lov eller avtale kan medføre erstatnings- og straffeansvar.

Dette trenger du å vite om tilstandsrapporten

Tilstanden vurderes med ulike tilstandsgrader

Tilstanden gir uttrykk for en gitt forventet tilstand, blant annet vurdert ut fra alder og normal bruk. Ved Tilstandsgrad 0 (TG0) og Tilstandsgrad 1 (TG1) gir den bygningsakkyndige normalt ingen begrunnelse for valg av tilstandsgrad. Grunnen er at bygningen eller bygningsdelen da bare har normal slitasje. Ved skjulte konstruksjoner kan alder alene avgjøre tilstandsgrad. Når bygningsakkyndige anbefaler tiltak, for eksempel utbedringer, må brukeren av rapporten vurdere om tiltakene er nødvendige og lønnsomme.

Når den bygningsakkyndige velger tilstandsgrad, baseres vurderingen på faste kriterier som følger av gjeldende bransjestandard for Teknisk tilstandsanalyse ved omsetning av bolig og Forskrift til avhendingslova.



TILSTANDSGRAD 0, TG0: INGEN AVVIK

Bygningsdelen skal være tilnærmet ny, ikke vise tegn på slitasje og det skal være lagt frem dokumentasjon på faglig god utførelse. Det er ingen merknader til delen.



TILSTANDSGRAD 1, TG1: MINDRE AVVIK

Bygningsdelen skal bare ha normal slitasje, og strakstiltak skal ikke anses som nødvendig. Graden kan også brukes når delen er ny, men der dokumentasjon på faglig god utførelse mangler.



TILSTANDSGRAD 2, TG2: VESENTLIGE AVVIK OG MINDRE AVVIK SOM ETTER NS 3600 GIR TG 2

Bygningsdelen skal enten ha feil utførelse, en skade eller symptomer på skade, sterk slitasje eller nedsatt funksjon. Graden gis når bygningsdelen trenger vedlikehold eller tiltak i nær fremtid. Graden skal også brukes når delen er gammel og det er grunn til å varsle om faren for skader på grunn av alderen, eller når det er grunn til å overvåke delen spesielt på grunn av fare for større skader eller følgeskader.

Ved avvik som ikke krever umiddelbare tiltak (ingen umiddelbar kostnad) så blir TG2 markert med en lysere farge.



TILSTANDSGRAD 3, TG3: STORE ELLER ALVORLIGE AVVIK

Denne tilstandsgraden brukes ved kraftige tegn på forhold som man må regne med trenger utbedring straks eller innen kort tid. Det er påvist funksjonssvikt eller sammenbrudd.



IKKE UNDERSØKT/IKKE TILGJENGELIG FOR UNDERSØKELSE

Det kan være avvik/skader som ikke er avdekket.

Hva er et anslag på utbedringskostnad?

Hva det vil koste å utbedre rom eller bygningsdeler, er et forsiktig anslag basert på nåværende kvalitet, registrert avvik og angitte tiltak i rapporten. Anslaget er gitt på generelt grunnlag og må ikke forveksles med et pristilbud fra en håndverker. Det kan foreligge avvik og tiltak som ikke kommer frem av rapporten. Utbedringskostnad avhenger blant annet av personlige valg av og markedspris på materialer og tjenesteyter.

I rapporten skal det settes anslag for utbedringskostnad for TG3, og slikt anslag kan også gis ved TG2.



Ingen umiddelbare kostnader



Tiltak under kr 10 000



Tiltak mellom kr 10 000 - 50 000



Tiltak mellom kr 50 000 - 100 000



Tiltak mellom kr 100 000 - 300 000



Tiltak over kr 300 000

Beskrivelse av eiendommen

Rekkehus oppført i 2017.
Oppført på grunn/ringmur i betong. Betonggulv.
Yttervegger i tradisjonelt bindingsverk som er kledd med trepaneler.
Etasjeskiller i tre.
Åluttakskonstruksjon i tre som er utvendig tekket med pappshingel.

Tilstanden på boligen fremstår som god. Det må allikevel påregnes normalt vedlikehold.

Tilstandsgrader gitt i denne rapport baserer seg i hovedsak på slitasje av bygningsdeler men også mangler/avvik/feil/skader som vil utløse noen mindre tiltak i forhold til registrerte avvik.

Se ellers kommentarer og begrunnelser fra takstmann under enkeltpunkter senere i rapport.

Denne rapporten MÅ leses i sin helhet.

Rekkehus - Byggeår: 2017

UTVENDIG

[Gå til side](#)

Taket er tekket med pappshingel fra byggeåret.
Kontrollert fra taket.
Takrenner, nedløp og beslag i metall. Fall på renner er ikke kontrollert.
Det var fint vær på befaringsdagen og det var ikke synlige lekkasjer på renner. Takrenner må kontrolleres for lekkasjer når det er regnvær.
Vindskier fremstår som i god stand. Det kan for øvrig påregnes hyppigere vedlikeholdsintervaller på slike bygningsdeler da de er spesielt utsatt.
Det er normalt og skifte takrenner i forhold til omlegging av tak.
Yttervegger er oppført i bindingsverk i tre som er utvendig kledd med trepaneler.
Isolasjonsevne er ikke kontrollert.
På flater som er enkle og kontrollere, registreres det ingen avvik som vil ha konstruksjonsmessig negativ betydning.
Det er behov for generelt vedlikehold av utvendige overflater på denne boligen. Noe bruksmerker og andre mindre svakheter kan ikke utelukkes selv om de ikke er spesielt kommentert i denne rapport.
Pulttakskonstruksjon i tre av prefabrikkerte takstoler.
Vinduer i tre med tre-karm og isolerglass. Enkelte vinduer er funksjons testet og de fungerer som tiltenkt.
Ytterdører i alminnelig god kvalitet. Dørene er funksjons testet og de fungerer som tiltenkt.
Anbefalt vedlikeholdsintervall er 2-6 år.
Terrasser i tre, spalte-dekker. Rekkverk i tre.

INNVEDIG

[Gå til side](#)

Det er parkett på gulv i denne boligen, fliste overflater på gulv i gang. Det er malte bygningsplater på vegger og i himlinger.
Det er registrert noe bom i fliser under trappen.
Ingen konsekvens.
Isolert etasjeskiller fra byggeåret. Konstruksjonen er lukket og er derfor ikke vurdert i sin helhet.
Noe skjevhet er generelt tillatt på etasjeskillere.
Nedbøying kommer normalt etter noen år.
Det er noe stedvis knirk som er normalt i en trekonstruksjon.
Det foreligger ferdigattest på bygget.
Det er ikke registrert avvik etter hulltaking. Svill er tørr, og det er ikke spor til kondens.
Innvendig trapp i tre fra byggeåret.
Innvendige dører i standard forliert utførelse.
Enkelte dører er funksjons testet og de fungerer som tiltenkt.
Enkelte bruksmerker må påregnes på bygningsdeler som utsettes for daglig slitasje.

VÅTROM

[Gå til side](#)

Beskrivelse av eiendommen

Bad

Det foreligger FDV som dokumentasjon. Alle dokumenter befinner seg i boligmappe.no
Det er fliser på vegger og malte bygningsplater i himling.
Fliser på gulvet. Varmekabler. Fall på gulvet er lasermålt, og det er 100 fall på dette gulvet. Også ytterligere over 20mm fall i dusjonen mot sluk.
Det foreligger FDV dokumentasjon som ligger i boligmappe.no. Det er synlig bruk av membran og slukmansjett i sluket som er tegn på at våtrommet er oppbygget etter de gjeldene krav og anbefalinger på oppføringstidspunktet.
Utstyret som er installert er i alminnelig god kvalitet og det er i god stand. Baderomsmøbel og blander er fra 2022.
Innebygget cisterne har utførelse som tilsier at ved lekkasjer så vil vannet renne i overløp til toalettskål. Dette kan dokumenteres og er også kontrollert av undertegnede.
Lekkasjesikring på slike cisterner kalles "sealbag"
Det kan også finnes dokumentasjon vedrørende denne cisternen på www.tece.com/sealbag.
Det er installert balansert ventilasjonsanlegg i denne boligen. Dette er plassert på vaskerommet. Anlegget dekker baderommet og det er luftespalte under døren.
Det er utført hulltaking mot våt sone, og det er ikke indikert avvik i vegg.
Normale fuktmålinger i treverk ligger på 7,5-12.5

Vaskerom/teknisk

Det foreligger FDV som dokumentasjon. Alle dokumenter befinner seg i boligmappe.no
Det er malte bygningsplater på veggene og i himling.
Fliser på gulvet. Fall på gulvet er lasermålt, og det er 14mm fall til sluk på dette gulvet.
Det foreligger FDV dokumentasjon som ligger i boligmappe.no. Det er synlig bruk av membran og slukmansjett i sluket som er tegn på at våtrommet er oppbygget etter de gjeldene krav og anbefalinger på oppføringstidspunktet.
Utstyret som er installert i dette rommet er i alminnelig god kvalitet, og det er i god stand.
Det er installert balansert ventilasjonsanlegg i denne boligen. Dette er plassert på vaskerommet. Anlegget dekker også vaskerommet og det er luftespalte under døren.
Det er utført hulltaking mot våt sone, og det er ikke indikert avvik i vegg.
Normale fuktmålinger i treverk ligger på 7,5-12.5

KJØKKEN

[Gå til side](#)

Kjøkkeninnredning med glatte fronter. Benkeplate i laminert spon.
Det er integrert oppvaskmaskin, kjøl/frys, induksjonstopp og stekeovn.
Overflater, innredning og fastmontert utstyr er i god stand, og det er ikke registrert avvik utover normal slitasje på befaringsdagen.
Ventilator er funksjons testet og den fungerer som tiltenkt.

SPESIALROM

[Gå til side](#)

Toalettrom 2 etasje - Det er fliser på gulvet. Malte bygningsplater på vegger og i himling. Vegghengt toalett og baderomsmøbel med vask og blander.
Utstyret som er installert er i alminnelig god kvalitet og det er i god stand.
Innebygget cisterne har utførelse som tilsier at ved lekkasjer så vil vannet renne i overløp til toalettskål. Dette kan dokumenteres og er også kontrollert av undertegnede.
Lekkasjesikring på slike cisterner kalles "sealbag"
Det kan også finnes dokumentasjon vedrørende denne cisternen på www.tece.com/sealbag.
Rommet er ventilert via balansert anlegg i boligen.

TEKNISKE INSTALLASJONER

[Gå til side](#)

Vannskadesikkert rør i rør system. Det er synlig avløp fra skap med utløp i vegg i rom med sluk.
Tilgjengelige avløpsrør er i plast.
Det er installert balansert ventilasjonsanlegg i denne boligen. Anlegget var i drift på befaringsdagen, og det fungerer som tiltenkt.
Eier skifter årlig filter.
Det er installert sentralstøvsuger i boligen.
Anlegget er funksjonstestet og det fungerer som tiltenkt.
Det er installert luft/luft varmepumpe i denne boligen.
Det er installert ca 200l bereder i denne boligen.
Dette er en forenklet kontroll begrenset til de spørsmål og undersøkelser som forskrift til avhendingslova (tryggere bolighandel) § 2-18 inneholder.
Dette kan ikke sammenlignes med en kontroll utført av offentlig myndighet (Det lokale eltilsyn) eller registrert elektrovirksomhet, og en bygnings sakkyndig har verken kompetanse eller lov til å foreta en slik kontroll.
Tilstandsgraden er vurdert ut fra den forenklede og begrensede kontrollen som forskriften inneholder.
El-anlegget kan ha feil og mangler som en slik forenklet undersøkelse ikke vil avdekke.
Vær derfor oppmerksom på denne risikoen, og søk videre veiledning eller få en fullstendig kontroll utført av registrert elektrovirksomhet.
Brannvarslere og slukke apparat.

Beskrivelse av eiendommen

TOMTEFORHOLD

[Gå til side](#)

Byggegrunnen er ukjent. Det er ikke foretatt grunnundersøkelser.

Det er normalt sett ikke noen spesielle fundamenter under denne type grunnmur, den er oppført direkte på løsmasser.

Det er ikke registrert særlige avvik i mur, så grunn vurderes til å være stabil.

Hvordan dreneringen er opprettet og dens funksjonalitet er kun tilgjengelig ved det som visuelt kan vurderes på befaringstidspunktet.

Fuktsøk på tilgjengelige steder innvendig mot terreng indikerer ingen fuktforskjeller.

Feil på utvendig drenering kan gi fukt og kalkutslag på innvendige vegger under terreng. Innredet kjeller under terreng, anbefales derfor generelt nærmere kontrollert med tanke på fukt.

Grunnmur i plass-støpt betong, og betonggulv. Det er normalt sett ikke noen spesielle fundamenter under denne type grunnmur, den er oppført direkte på løsmasser.

Det er ingen avvik i fallforhold til bygning.

Sintef Byggforsk anbefaler minimum fallforhold på 1:50 i en avstand på minst 3 meter fra veggen. Bakkenettet i denne boligen er fra byggeåret og er relativt nytt.

Rørøpplagg eller kummer i grunn er ikke besiktiget. Det samme gjelder for utvendig stoppekran, ei heller plassering av denne.

Rørøpplagget i boligen er ikke nærmere kontrollert og tilstandsvurdert utover det som er synlig i rommene. En eventuell utvidet kontroll av rør, da spesielt i grunn kan utføres av spesialfirma/ rørlegger.

Arealer

[Gå til side](#)

Forutsetninger og vedlegg

[Gå til side](#)

Lovlighet

[Gå til side](#)

Rekkøhus

- Det foreligger godkjente og byggemeldte tegninger, som stemmer med dagens bruk

Byggemeldte tegninger stemmer med bruken på befaringsdagen.

Sammendrag av boligens tilstand

Fordeling av tilstandsgrader

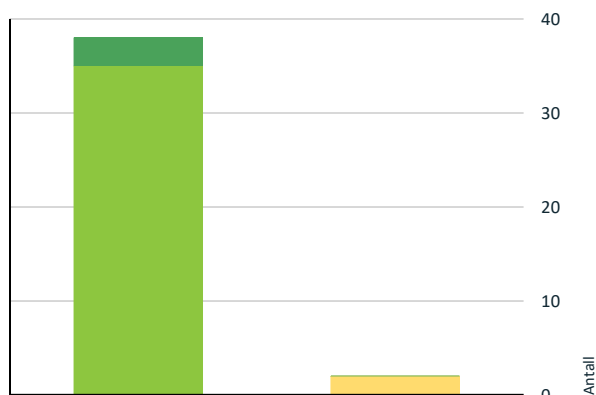

- TG0: Ingen avvik
- TG1: Mindre eller moderate avvik
- TG2: Avvik som ikke krever tiltak
- TG2: Avvik som kan kreve tiltak
- TG3: Store eller alvorlige avvik
- TG IU: Konstruksjoner som ikke er undersøkt

Vil du vite mer om tilstandsgrader? Se side 4.

Oppsummering av avvik

Vil du vite mer? Se på rommet eller bygningsdelen senere i rapporten.

Rekkehus

TG 2 AVVIK SOM IKKE KREVER UMIDDELBARE TILTAK

- Våtrom > 1. Etasje > Bad > Overflater Gulv [Gå til side](#)
- Tekniske installasjoner > Varmesentral [Gå til side](#)

Anslag på utbedringskostnad

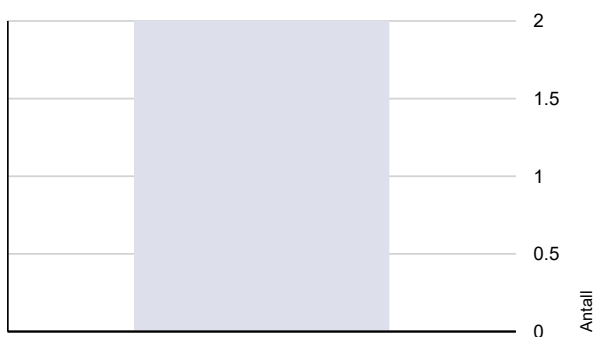

- Ingen umiddelbare kostnader
- Tiltak under kr 10 000
- Tiltak mellom kr 10 000 - 50 000
- Tiltak mellom kr 50 000 - 100 000
- Tiltak mellom kr 100 000 - 300 000
- Tiltak over kr 300 000

Hva er anslag på utbedringskostnad? Se side 4.

Tilstandsrapport

REKKEHUS

Byggeår
2017

Standard

Normal standard på bygget ut ifra alder/konstruksjon - jamfør beskrivelse under konstruksjoner.

Vedlikehold

Bygget er jevnlig vedlikeholdt.

UTVENDIG

Taktekking

Punktet må sees i sammenheng med Takkonstruksjon/Loft

Taket er tettet med pappshingel fra byggeåret. Kontrollert fra taket.

Nedløp og beslag

Takrenner, nedløp og beslag i metall. Fall på renner er ikke kontrollert. Det var fint vær på befaringsdagen og det var ikke synlige lekkasjer på renner. Takrenner må kontrolleres for lekkasjer når det er regnvær. Vindskier fremstår som i god stand. Det kan for øvrig påregnes hyppigere vedlikeholdsintervaller på slike bygningsdeler da de er spesielt utsatt.

Det er normalt og skifte takrenner i forhold til omlegging av tak.

Veggkonstruksjon

Yttervegger er oppført i bindingsverk i tre som er utvendig kledd med trepaneler.

Isolasjonsevne er ikke kontrollert.

På flater som er enkle og kontrollere, registreres det ingen avvik som vil ha konstruksjonsmessig negativ betydning. Det er behov for generelt vedlikehold av utvendige overflater på denne boligen. Noe bruksmerker og andre mindre svakheter kan ikke utelukkes selv om de ikke er spesielt kommentert i denne rapport.

Takkonstruksjon/Loft

Punktet må sees i sammenheng med Taktekking

Pulttakkonstruksjon i tre av prefabrikkerte takstoler.

Vinduer

Vinduer i tre med tre-karm og isolerglass. Enkelte vinduer er funksjons testet og de fungerer som tiltenkt.

Dører

Ytterdører i alminnelig god kvalitet. Dørene er funksjons testet og de fungerer som tiltenkt.

Anbefalt vedlikeholdsintervall er 2-6 år.

Balkonger, terrasser og rom under balkonger

Terrasser i tre, spaltedekker. Rekkverk i tre.

INNVENDIG

Overflater

Det er parkett på gulv i denne boligen, fleste overflater på gulv i gang. Det er malte bygningsplater på vegger og i himlinger. Det er registrert noe bom i fliser under trappen. Ingen konsekvens.

Etasjeskille/gulv mot grunn

Isolert etasjeskiller fra byggeåret. Konstruksjonen er lukket og er derfor ikke vurdert i sin helhet.

Noe skjevhet er generelt tillatt på etasjeskillere. Nedbøying kommer normalt etter noen år.

Det er noe stedvis knirk som er normalt i en trekonstruksjon.

Radon

Det foreligger ferdigattest på bygget.

Rom Under Terreng

Punktet må sees i sammenheng med 'Drenering'

Det er ikke registrert avvik etter hulltaking. Svill er tørr, og det er ikke spor til kondens.

Innvendige trapper

Innvendig trapp i tre fra byggeåret.

Innvendige dører

Innvendige dører i standard forliert utførelse. Enkelte dører er funksjons testet og de fungerer som tiltenkt.

Enkelte bruksmerker må påregnes på bygningsdeler som utsettes for daglig slitasje.

VÅTROM

Tilstandsrapport

1. ETASJE > BAD

Generell

Det foreligger FDV som dokumentasjon. Alle dokumenter befinner seg i boligmappa.no

1. ETASJE > BAD

1 TG 1 Overflater vegger og himling

Det er fliser på vegger og malte bygningsplater i himling.

1. ETASJE > BAD

1 TG 2 Overflater Gulv

Fliser på gulvet. Varmekabler. Fall på gulvet er lasermålt, og det er 100 fall på dette gulvet. Også ytterligere over 20mm fall i dusjsonen mot sluk.

Vurdering av avvik:

- Det er påvist at noen fliser har bom (hulrom under).

Noe bom i flis. Dette betyr i korte trekk at ikke hele flisen har kontakt med underlaget og vil således være svak for støt. Flisen kan også løsne i aktuelt område.

Konsekvens/tiltak

- Det er ikke behov for utbedringstiltak.

Avvik har ingen umiddelbar konsekvens.

Kostnadsestimat: Ingen umiddelbar kostnad

1. ETASJE > BAD

1 TG 1 Sluk, membran og tettesjikt

Det foreligger FDV dokumentasjon som ligger i boligmappa.no. Det er synlig bruk av membran og slukmansjett i sluket som er tegnet på at våtrommet er oppbygget etter de gjeldene krav og anbefalinger på oppføringstidspunktet.



1. ETASJE > BAD

1 TG 1 Sanitærutstyr og innredning

Utstyret som er installert er i alminnelig god kvalitet og det er i god stand. Baderommøbel og blander er fra 2022. Innebygget cisterne har utførelse som tilsier at ved lekkasjer så vil vannet renne i overløp til toalettskål. Dette kan dokumenteres og er også kontrollert av undertegnede. Lekkasjesikring på slike cisterner kalles "sealbag" Det kan også finnes dokumentasjon vedrørende denne cisternen på www.tece.com/sealbag.

1. ETASJE > BAD

1 TG 1 Ventilasjon

Det er installert balansert ventilasjonsanlegg i denne boligen. Dette er plassert på vaskerommet. Anlegget dekker baderommet og det er luftespalte under døren.

1. ETASJE > BAD

1 TG 1 Tilliggende konstruksjoner våtrom

Det er utført hulltaking mot våt sone, og det er ikke indikert avvik i vegg. Normale fuktmålinger i treverk ligger på 7,5-12.5



1. ETASJE > VASKEROM/TEKNISK

Generell

Det foreligger FDV som dokumentasjon. Alle dokumenter befinner seg i boligmappa.no

1. ETASJE > VASKEROM/TEKNISK

1 TG 1 Overflater vegger og himling

Det er malte bygningsplater på veggene og i himling.

1. ETASJE > VASKEROM/TEKNISK

1 TG 1 Overflater Gulv

Fliser på gulvet. Fall på gulvet er lasermålt, og det er 14mm fall til sluk på dette gulvet.

Tilstandsrapport

1. ETASJE > VASKEROM/TEKNISK

TG 1 Sluk, membran og tettesjikt

Det foreligger FDV dokumentasjon som ligger i boligmappa.no. Det er synlig bruk av membran og slukmansjett i sluket som er tegn på at våtrommet er oppbygget etter de gjeldene krav og anbefalinger på oppføringstidspunktet.



1. ETASJE > VASKEROM/TEKNISK

TG 1 Sanitærutstyr og innredning

Utstyret som er installert i dette rommet er i alminnelig god kvalitet, og det er i god stand.

1. ETASJE > VASKEROM/TEKNISK

TG 1 Ventilasjon

Det er installert balansert ventilasjonsanlegg i denne boligen. Dette er plassert på vaskerommet. Anlegget dekker også vaskerommet og det er luftespalte under døren.

1. ETASJE > VASKEROM/TEKNISK

TG 1 Tilliggende konstruksjoner våtrom

Det er utført hulltaking mot våt sone, og det er ikke indikert avvik i vegg. Normale fuktmålinger i treverk ligger på 7,5-12,5

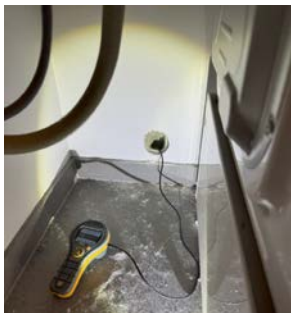

KJØKKEN

2. ETASJE > STUE/KJØKKEN

TG 1 Overflater og innredning

Kjøkkeninnredning med glatte fronter. Benkeplate i laminert spon. Det er integrert oppvaskmaskin, kjølfrys, induksjonstopp og stekeovn. Overflater, innredning og fastmontert utstyr er i god stand, og det er ikke registrert avvik utover normal slitasje på befaringsdagen.

2. ETASJE > STUE/KJØKKEN

TG 1 Avtrekk

Ventilator er funksjons testet og den fungerer som tiltenkt.

SPESIALROM

2. ETASJE > TOALETTRUM

TG 1 Overflater og konstruksjon

Toalettrom 2 etasje - Det er fliser på gulvet. Malte bygningsplater på vegger og i himling. Vegghengt toalett og baderoms møbel med vask og blander.

Utstyret som er installert er i alminnelig god kvalitet og det er i god stand.

Innebygget cisterne har utførelse som tilsier at ved lekkasjer så vil vannet renne i overløp til toalettskål. Dette kan dokumenteres og er også kontrollert av undertegnede.

Lekkasjesikring på slike cisterner kalles "sealbag"

Det kan også finnes dokumentasjon vedrørende denne cisternen på www.tece.com/sealbag.

Rommet er ventilert via balansert anlegg i boligen.

TEKNISKE INSTALLASJONER

TG 1 Vannledninger

Vannskadesikkert rør i rør system. Det er synlig avløp fra skap med utløp i vegg i rom med sluk.

TG 1 Avløpsrør

Tilgjengelige avløpsrør er i plast.

TG 1 Ventilasjon

Det er installert balansert ventilasjonsanlegg i denne boligen. Anlegget var i drift på befaringsdagen, og det fungerer som tiltenkt. Eier skifter årlig filter.

TG 1 Andre VVS-installasjoner

Tilstandsrapport

Det er installert sentralstøvsuger i boligen. Anlegget er funksjonstestet og det fungerer som tiltenkt.

TO 2 Varmesentral

Det er installert luft/luft varmepumpe i denne boligen.

Vurdering av avvik:

- Mer enn halvparten av forventet brukstid på varmesentral er oppbrukt.

Normal levetid for slikt utstyr er 12 - 15 år.

Konsekvens/tiltak

- Det er ikke behov for utbedringstiltak siden varmesentralen fungerer i dag, men ut ifra alder kan skader plutselig oppstå på eldre anlegg.

Avvik har ingen umiddelbar konsekvens såfremt utstyret fungerer til sin hensikt.

Kostnadsestimat: Ingen umiddelbar kostnad

TO 1 Varmtvannstank

Det er installert ca 200l bereder i denne boligen.

TO 1 Elektrisk anlegg

Dette er en forenklet kontroll begrenset til de spørsmål og undersøkelser som forskrift til avhendingslova (tryggere bolighandel) § 2-18 inneholder. Dette kan ikke sammenlignes med en kontroll utført av offentlig myndighet (Det lokale eltilsyn) eller registrert elektrovirksomhet, og en bygningsakkyndig har verken kompetanse eller lov til å foreta en slik kontroll.

Tilstandsgraden er vurdert ut fra den forenklede og begrensede kontrollen som forskriften inneholder. El-anlegget kan ha feil og mangler som en slik forenklet undersøkelse ikke vil avdekke. Vær derfor oppmerksom på denne risikoen, og søk videre veiledning eller få en fullstendig kontroll utført av registrert elektrovirksomhet.

Dette er en forenklet kontroll begrenset til de spørsmål og undersøkelser som forskrift til avhendingslova (tryggere bolighandel) § 2-18 inneholder.

Dette kan ikke sammenlignes med en kontroll utført av offentlig myndighet (Det lokale eltilsyn) eller registrert elektrovirksomhet, og en bygningsakkyndig har verken kompetanse eller lov til å foreta en slik kontroll.

Tilstandsgraden er vurdert ut fra den forenklede og begrensede kontrollen som forskriften inneholder.

El-anlegget kan ha feil og mangler som en slik forenklet undersøkelse ikke vil avdekke.

Vær derfor oppmerksom på denne risikoen, og søk videre veiledning eller få en fullstendig kontroll utført av registrert elektrovirksomhet.

1. Foreligger det eltilsynsrapport de siste 5 år, og det er ikke foretatt arbeid på anlegget etter denne, utenom retting av eventuelle avvik i eltilsynsrapport (dvs en el-tilsynsrapport uten avvik)?
Nei

Spørsmål til eier

2. Når ble det elektriske anlegget installert eller sist gang totalt

rehabiliter (årstall)? Med totalt rehabilitert menes fullstendig utskiftet anlegg fra inntakssikring og videre.

2017

3. Er alle elektriske arbeider/anlegg i boligen utført av en registrert elektroinstallasjonsvirksomhet?
Ja
4. Er det elektriske anlegget utført eller er det foretatt tilleggsarbeider på det elektriske anlegget etter 1.1.1999?
Ja
Eksisterer det samsvarserklæring?
Ja
Det foreligger full dokumentasjon.
5. Foreligger det kontrollrapport fra offentlig myndighet – Det Lokale Eltilsyn (DLE) eller eventuelt andre tilsvarende kontrollinstanser med avvik som ikke er utbedret eller kontrollen er over 5 år?
Nei
6. Forekommer det ofte at sikringene løses ut?
Nei
7. Har det vært brann, branttilløp eller varmgang (for eksempel termiske skader på deksler, kontaktpunkter eller lignende) i boligens elektriske anlegg?
Nei

Generelt om anlegget

8. Er det tegn til at det har vært termiske skader (tegn på varmgang) på kabler, brytere, downlights, stikkontakter og elektrisk utstyr? Sjekk samtidig tilstanden på elektrisk tilkobling av varmtvannsbereder, jamfør eget punkt under varmtvannstank
Nei
9. Er der synlig defekter på kabler eller er disse ikke tilstrekkelig festet?
Nei

Inntak og sikringsskap

10. Er det tegn på at kabelinnføringer og hull i inntak og sikringsskap ikke er tette, så langt dette er mulig å sjekke uten å fjerne kapslinger?
Nei
11. Finnes det kursfortegnelse, og er den i samsvar med antall sikringer?
Ja
12. Foreta en helhetsvurdering av det elektriske anlegget, dets alder, allmenne tilstand og fare for liv og helse. Bør det elektriske anlegget ha en utvidet el-kontroll?
Nei

Generell kommentar

Det er ikke behov for ytterligere kontroll av dette anlegget.

TO 0 Branntekniske forhold

Tilstandsrapport

Dette er en forenklet kontroll begrenset til de spørsmål som fremkommer under. Tilstandsgraden er basert på retningslinjer til disse spørsmålene i bransjestandarden NS3600. Dette kan ikke sammenlignes med en fullstendig kontroll av branntekniske forhold av offentlig myndighet, eller en vurdering av boligens branntekniske forhold eller prosjektering fra en rådgiver med spesialkompetanse. En bygningsakkyndig har verken kompetanse til å gi slik veiledning eller lov til å foreta en slik kontroll.

Tilstandsgraden er vurdert ut fra den forenklete og begrensede kontrollen. Det kan være feil og mangler om branntekniske forhold som en slik forenklet undersøkelse ikke vil avdekke. Vær derfor oppmerksom på denne risikoen, og søk videre veiledning eller rådgivning.

Brannvarslere og slukke apparat.

1. Er det mangler for brannslukningsutstyr i boligen iht. forskriftskrav på søknadstidspunktet, men minst Byggeforskrift 1985?
Nei
2. Er det skader på brannslukkingsutstyr eller er apparatet eldre enn 10 år?
Nei
3. Er det mangler på røykvarsler i boligen iht. forskriftskrav på søknadstidspunktet, men minst Byggeforskrift 1985?
Nei
4. Er det skader på røykvarslere?
Nei

TOMTEFORHOLD

Byggegrunn

Byggegrunnen er ukjent. Det er ikke foretatt grunnundersøkelser. Det er normalt sett ikke noen spesielle fundamenter under denne type grunnmur, den er oppført direkte på løsmasser. Det er ikke registrert særlige avvik i mur, så grunn vurderes til å være stabil.

TG 1 Fuktsikring og drenering

Punktet må sees i sammenheng 'Rom under terreng'

Hvordan dreneringen er opprettet og dens funksjonalitet er kun tilgjengelig ved det som visuelt kan vurderes på befaringstidspunktet. Fuktsøk på tilgjengelige steder innvendig mot terreng indikerer ingen fuktforskjeller.

Feil på utvendig drenering kan gi fukt og kalkutslag på innvendige vegger under terreng. Innredet kjeller under terreng, anbefales derfor generelt nærmere kontrollert med tanke på fukt.

TG 1 Grunnmur og fundamenter

Grunnmur i plass-støpt betong, og betonggulv.

Det er normalt sett ikke noen spesielle fundamenter under denne type grunnmur, den er oppført direkte på løsmasser.

TG 0 Terrengforhold

Det er ingen avvik i fallforhold til bygning.

Sintef Byggforsk anbefaler minimum fallforhold på 1:50 i en avstand på minst 3 meter fra vegg.

TG 1 Utvendige vann- og avløpsledninger

Bakkenettet i denne boligen er fra byggeåret og er relativt nytt.

Rørøpplagg eller kummer i grunn er ikke besiktiget. Det samme gjelder for utvendig stoppekran, ei heller plassering av denne. Rørøpplagget i boligen er ikke nærmere kontrollert og tilstandsvurdert utover det som er synlig i rommene. En eventuell utvidet kontroll av rør, da spesielt i grunn kan utføres av spesialfirma/ rørlegger.

Arealer, byggetegninger og brannceller

Standard gjeldende fra 01.01.2024

Arealmålinger og arealoppsett er basert på Norsk standard 3940:2023 Areal- og volum-beregninger av bygninger. Arealet gjelder for tidspunktet da boligen ble målt

Hva er måleverdig areal?

Arealet i rommet må ha minst 1,90 m fri høyde over gulvet og minst bredde på 0,60 m. Et loft med skråtak vil for eksempel bare få registrert målbart areal der høyden er minst 1,90 m og bredden minst 0,60 m. Rommet må ha en dør eller luke, og gangbart gulv.

Hva er bruksareal?

BRA = BRA-i + BRA-e + BRA-b

Bruksarealet for bygningen er bruttoarealet minus arealet som opptas av yttervegger.

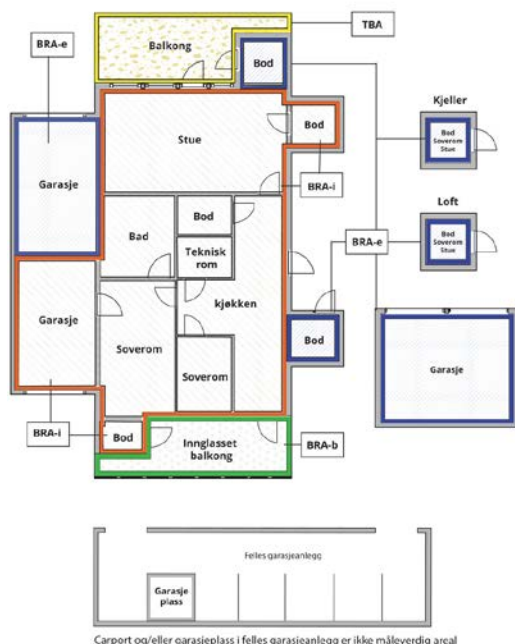

Carpport og/eller garasjeplass i felles garasjeanlegg er ikke måleverdig areal

Internt bruksareal (BRA-i)	Arealet innenfor boenheten(e)
Eksternt bruksareal (BRA-e)	Arealet av alle rom utenfor boenheten(e) og som tilhører denne, slik som for eksempel bod
Innglasset balkong mv (BRA-b)	Arealet av innglasset balkong, veranda eller altan når denne er tilknyttet boenheten(e)
Terrasse- og balkongareal (TBA)	Arealet av terrasser, åpne balkonger og åpen altan tilknyttet boenheten(e)
Gulvareal (GUA)	Er sum av BRA (bruksareal) og ALH (areal med lav takhøyde). Areal med lav takhøyde (ALH) er ikke måleverdig areal, som skyldes skråtak og lav himlingshøyde. GUA kan opplyses i markedsføring der det er aktuelt for den konkrete boligen og kun sammen med BRA-i, for eksempel der gulvflaten har en verdi og har funksjon ved møblering og bruk av rommene. Ikke innredet areal som kaldloft, måles og oppgis normalt ikke.

Arealet kan ikke alltid fastsettes nøyaktig

Areal kan være komplisert eller umulig å måle opp nøyaktig fordi det er vanskelig å fastslå tykkelsen på innervegger, skjevheter i og utforming av bygningskonstruksjoner som karnapp, buer og vinkler som ikke er rette, åpne rom over flere etasjer og så videre.

Eiendommens markedsverdi kan ikke baseres på en matematisk beregning basert på antall kvadratmeter opplyst i rapporten. Opplysninger om areal kan altså ikke alene benyttes for å beregne eiendommens verdi.

Den bygningsakkyndige kan avdekke eventuelle bruksendringer og avvik i branncelleinndeling

Den bygningsakkyndige ser på byggetegninger hvis de er tilgjengelige og dette er en del av oppdraget, og vurderer bruken av boligen opp mot tegningene. Hvis den bygningsakkyndige avdekker at en bolig ikke ser ut til å være delt opp i brannceller etter kravene i byggt teknisk forskrift på befaringstidspunktet, skal det opplyses om dette.

Reglene om bruksendring og brannceller kan være kompliserte. Søk videre faglige råd om rapporten ikke gir deg svar. Den bygningsakkyndige kan ikke vurdere og svare på alle spørsmål, og kan heller ikke vite om kommunen kan gi unntak for kravene som gjelder. [Vil du vite mer?](#)

Om brannceller

En branncelle er hele eller avgrensede deler av en bygning hvor en brann fritt kan utvikle seg uten at den kan spre seg til andre bygninger eller andre deler av bygningen i løpet av en fastsatt tid.

Om bruksendring

Bruksendring er å endre bruken av et rom fra en tillatt bruk til en annen. Dette kan kreve søknad og tillatelse, for eksempel hvis du endrer et rom fra bod til soverom eller arbeidsrom, eller hvis du endrer en bolig til to separate boliger.

Rom for varig opphold har krav til takhøyde, romstørrelse, rømningsvei og lysforhold som må være oppfylt. Du kan søke kommunen om unntak for kravene, men kan ikke regne med å få unntak for krav som går på helse og sikkerhet, for eksempel krav til rømningsvei.

Bruksendring som krever godkjenning, og som ikke er søkt bruksendret, er ulovlig. Kommunen kan etter plan- og bygningsloven kapittel 32 forfølge overtredelser. Kommunen kan pålegge deg å avslutte den ulovlige bruken, eventuelt å rette eller tilbakeføre rommet til godkjent bruk.

Arealer

Rekkehus

Ny arealstandard

Etasje	Bruksareal BRA m ²			SUM	Terrasse- og balkongareal (TBA)
	Internt bruksareal (BRA-i)	Eksternt bruksareal (BRA-e)	Innglasset balkong (BRA-b)		
2. Etasje	58			58	19
1. Etasje	45	5		50	
SUM	103	5			19
SUM BRA	108				

Romfordeling

Etasje	Internt bruksareal (BRA-i)	Eksternt bruksareal (BRA-e)	Innglasset balkong (BRA-b)
2. Etasje	Stue/kjøkken , Toalettrom , Soverom		
1. Etasje	Gang m/trapp, Soverom , Soverom 2, Bad , Vaskerom/teknisk	Bod(utvendig)	

Kommentar

Lovlighet

Byggetegninger

Det foreligger godkjente og byggemeldte tegninger, som stemmer med dagens bruk

Kommentar: Byggemeldte tegninger stemmer med bruken på befaringsdagen.

Brannceller

Er det påvist synlige tegn på avvik i branncelleinndeling ut ifra dagens byggt teknisk forskrift?

Ja Nei

Nyere håndverkstjenester

Er det ifølge eier utført håndverkstjenester på boligen siste 5 år?

Kommentar: Det er skiftet blandedbatteri og baderomsseksjon i 2022 da det var en lekkasje i blandedbatteriet.

Ja Nei

Krav for rom til varig opphold

Er det påvist avvik i forhold til rømningsvei, dagslysflate eller takhøyde?

Ja Nei

Kommentar:

Total fordeling mellom P-ROM og S-ROM

Tabellen under viser fordelingen av P-ROM og S-ROM etter veiledningen til NS 3940: 2012. Dette er til informasjon og til sammenligning. Tallene er omtrentlige, kan avvike fra faktiske målinger og er ikke juridisk bindende

	P-ROM(m2)	S-ROM(m2)
Rekkehus	103	5

Befarings - og eiendomsopplysninger

Befaring

Dato	Til stede	Rolle
27.1.2025	Tom Erik Tørring	Takstingeniør
	Øivind Erland	Kunde

Matrikkeldata

Kommune	gnr.	bnr.	fnr.	snr.	Areal	Kilde	Eieforhold
1149 KARMØY	147	700		5	0 m ²	IKKE OPPGITT (Ambita)	Ikke relevant

Adresse

Moksheimtunet 10

Hjemmelshaver

Erland Renee Christina Hitsøy, Erland Øivind

Eiendomsopplysninger

Beliggenhet

Boligen ligger fint plassert i etablert, rolig og barnevennlig område. Det er fra boligen kort avstand til skole, barnehage og butikk.

Adkomstvei

Eiendommen har adkomst via offentlig veg eller gate.

Tilknytning vann

Eiendommen er tilknyttet offentlig vannforsyning via private stikkledninger.

Tilknytning avløp

Eiendommen er tilknyttet offentlig avløpsnett via private stikkledninger.

Regulering

Eiendommen ligger i et område regulert til boligbebyggelse.

Om tomten

Asfaltet gårdsrom.

Siste hjemmelsovergang

Kjøpesum	År
2 750 000	2020

Kilder og vedlegg

Dokumenter

Beskrivelse	Dato	Kommentar	Status	Sider	Vedlagt
Egenerklæring	27.01.2025		Gjennomgått		Nei
Tegninger	27.01.2025		Gjennomgått		Nei
Eiendomsverdi.no	27.01.2025		Gjennomgått		Nei

Tilstandsrapportens avgrensninger

STRUKTUR•REFERANSENIVÅ•TILSTANDSGRADER

• Rapporten er basert på innholdskrav i Forskrift til avhendingslova (tryggere bolighandel). Formålet er å gi en tilstandsanalyse til bruk for den som bestiller og/eller i et salg til forbruker, og ikke for andre tredjeparter. Rapportens struktur, metode og begrepsbruk følger i hovedsak Norsk Standard NS 3600:2018 (Teknisk tilstandsanalyse ved omsetning av bolig), samt Takstbransjens retningslinjer for arealmåling.

• Tilbakeholdt eller uriktig informasjon som har betydning for vurderingen, er ikke bygningssakkyndiges ansvar. Rapporten beskriver avvik, altså en tilstand som er dårligere enn referansenivået. Rapporten framhever normalt ikke positive sider ved boligen ut over det som fremgår av tilstandsgradene.

• Tilstanden angis i rapporten og gir uttrykk for en gitt forventet tilstand blant annet vurdert ut fra alder og normal bruk slik:

i) **Tilstandsgrad 0, TG0:** Ingen avvik eller skader. I tillegg må bygningsdelen være tilnærmet ny, mindre enn 5 år, og det foreligger dokumentasjon på faglig god utførelse.

ii) **Tilstandsgrad 1, TG1:** Mindre avvik. Normal slitasje. Strakstiltak ikke nødvendig. TG1 kan gis når bygningsdelen er tilnærmet ny og det ikke foreligger dokumentasjon på faglig god utførelse.

iii) **Tilstandsgrad 2, TG2:** Vesentlige avvik, og mindre avvik som etter NS 3600 gir TG 2, men som ikke nødvendigvis krever umiddelbare tiltak. I denne rapporten kan TG2 i Rapportsammendrag være inndelt i TG2 som krever tiltak og de som ikke krever umiddelbare tiltak. Konstruksjonen har normalt enten feil utførelse, en skade eller symptomer på skade, sterk slitasje eller nedsatt funksjon. Vedlikehold eller tiltak trengs i nær fremtid, det er grunn til å varsle fare for skader på grunn av alder eller overvåke spesielt på grunn av fare for større skade eller følgeskade. For skjulte konstruksjoner vil alder i seg selv være et symptom som kan gi TG2. For synlige konstruksjoner kan alder sammen med andre symptomer og momenter gi TG2. Avvik under TG2 kan gis sjablongmessig anslag.

iv) **Tilstandsgrad 3, TG3:** Store eller alvorlige avvik. Kraftige symptomer på forhold som man må regne med trenger utbedring straks eller innen kort tid. Påvist funksjonssvikt eller sammenbrudd. Avvik under TG3 skal gis sjablongmessig anslag.

v) **Tilstandsgrad TGiu:** Ikke undersøkt/ikke tilgjengelig for undersøkelse.

• Ved TG0 og TG1 gis det normalt ingen begrunnelse for valg av tilstandsgrad, fordi bygningen eller bygningsdelen da bare har normal slitasje. For anbefalte tiltak ved TG2 og TG3 må brukeren rapporten vurdere om tiltakene er nødvendige og lønnsomme. Hva det vil koste å utbedre rom eller bygningsdeler er et sjablongmessig anslag basert på registrert avvik og angitte tiltak i rapporten. Anslaget er gitt på generelt grunnlag og basert på erfaringstall i seks intervaller, og kan ikke forveksles med en konkret vurdering og tilbud fra en entreprenør eller håndverker. Det må eventuelt innhentes tilbud for en nærmere undersøkelse, og konkret og nøyaktig vurdering av utbedringskostnad. Kostnader til ikke oppdagede avvik/utbedringer/feil kan forekomme. Utbedringskostnad avhenger av personlige preferanser og markedspris på materialer og tjenesteyter.

PRESISERINGER

• Avvik vurderes ut fra tekniske forskrifter på godkjenningstidspunktet for bygget. Noen bygningsdeler vurderes etter gjeldende teknisk forskrift på befaringstidspunktet. Dette gjelder blant annet:

i) Bad, vaskerom (våtrom)

ii) Forhold rundt brann, rømming, sikkerhet, for eksempel rekkverkshøyder/åpninger, ulovlige bruksendringer, brannceller mv.

• For skjulte konstruksjoner slik som vann og avløp uten dokumentasjon, er kvalitet og alder vurdert.

• Fastmonterte installasjoner, for eksempel innfelt belysning (downlights), demonteres ikke for å sjekke dampspærren bak. Dette av hensyn til bygningssakkyndiges kompetanse og risikoen for skade.

• Kontroll av fukt i konstruksjonen ved hulltaking i bad og vaskerom (våtrom), rom under terreng (kjelleretasje, underetasje og sokkeletasje) eller andre bygningsdeler skjer etter eiers aksept. Hulltaking av våtrom og rom under terreng kan unntaksvis unnlates, se Forskrift til Avhendingsloven.

• Kontroll av romfunksjoner for P-ROM utføres kun når det ikke foreligger godkjente og byggemeldte tegninger, eller når tegninger ikke stemmer med dagens bruk.

• Bygningssakkyndig gir en forenklet vurdering av branntekniske forhold og elektriske installasjoner i boligen dersom det er mer enn fem år siden sist boligen hadde el-tilsyn. Bygningssakkyndig kan anbefale å konsultere offentlige myndigheter eller kvalifisert elektrofaglig fagperson ved behov for grundigere undersøkelser.

TILLEGGSUNDERSØKELSER

Etter avtale kan tilstandsanalysen utvides til også å omfatte tilleggsundersøkelser utover minimumskravet i forskriften.

BEFARINGEN

Rapporten gir en vurdering av byggverk og bygningsdeler som bygningssakkyndig har observert, og som fremkommer av Forskrift til avhendingsloven. Rapporten er likevel ingen garanti for at det ikke kan finnes skjulte feil, skader og mangler. NS 3600:2018 (Teknisk tilstandsanalyse ved omsetning av bolig) har undersøkelsesnivå fra 1 til 3, der undersøkelsesnivå 1 er det laveste og baseres på visuell observasjon. Rapporten baseres på undersøkelsesnivå 1 med få unntak (våtrom og rom under terreng). I praksis betyr dette at gjennomføringen av befaringen begrenses som følger:

• Det utføres kun visuelle observasjoner på tilgjengelige flater uten fysiske inngrep (f.eks. riving).

• Flater som er skjult av snø eller på annen måte ikke er tilgjengelig eller skjult, blir ikke kontrollert. Det foretas ikke funksjonsprøving av bygningsdeler, som isolasjon, piper, ventilasjon, el. anlegg, osv.

• Det gis ingen vurdering av boligens tilbehør, hvite- og brunevarer og annet inventar. Dette gjelder også integrert tilbehør.

• Inspisering av yttertak er basert på det som er synlig, normalt på innsiden fra loftet og utvendig fra stige/bakkenivå. Befaring av tak må være sikkerhetsmessig forsvarlig for å kunne gjennomføres.

• Stikkprøvetakninger er utvalgt tilfeldig og kan innebære kontroll under overflaten med spiss redskap eller lignende.

Tilstandsrapportens avgrensninger

UTTRYKK OG DEFINISJONER

- Tilstand: Byggverkets eller bygningsdelens tekniske, funksjonelle eller estetiske status på et gitt tidspunkt.
- Symptom: Observerbart forhold som gir indikasjon på hvilken tilstand et byggverk eller en bygningsdel befinner seg i. Benyttes ved beskrivelse av avvik.
- Skadegjørere: Zoologiske eller biologiske skadegjørere, i hovedsak råte, sopp og skadedyr.
- Fuktsøk: Overflatesøk med egnet søkeutstyr (fuktindikator) eller visuelle observasjoner.
- Fuktmåling: Måling av fuktinnhold i materiale eller i bakenforliggende konstruksjon ved bruk av egnet måleutstyr (blant annet hammerelektrode og pigger).
- Utvidet fuktsøk (hulltaking): Boring av hull for inspeksjon og fuktmåling i risikoutsatte konstruksjoner, primært i tilstøtende vegger til bad, utforede kjellervegger og eventuelt i oppforede kjellergulv.
- Normal slitasjegrad: Forventet nedsliting av materiale i overflaten som er basert på enkle visuelle observasjoner. Kan vurderes sammen med bygningsdelens alder.
- Forventet gjenværende brukstid: Anslått tid et byggverk eller en del av et byggverk fortsatt vil være tjenlig for sitt formål (NS3600, Termer og definisjoner punkt 3.9)

AREALBEREGNING FOR BOENHETER

- Areal fastsettes etter Forskrift til avhendingsloven og Norsk Standard 3940 Areal- og volum-beregninger av bygninger fra 2023.
- Areal oppgis i hele kvadratmeter i rapporten, og gjelder for det tidspunkt oppmålingen fant sted.
- Bruksareal (BRA) er det måleverdige arealet som er innenfor omsluttete vegger målt i gulvhøyde (bruttoareal minus arealet som opptas av yttervegger). I tillegg til gulvhøyde gjelder regler om fri bredde for at arealet skal være måleverdig, med betydning for BRA av for eksempel loft med skråtak. BRA består av internt bruksareal (BRA-i), eksternt bruksareal (BRA-e) og innglasset balkong mv (BRA-b). Terrasse- og balkongareal (TBA) opplyses der tilstandsrapporten skal benyttes i boligomsetningen og der det er aktuelt. I tillegg kan gulvareal (GUA) og areal med lav takhøyde (ALH) opplyses sammen med BRA der det er aktuelt og en del av oppdraget. Rom skal ha atkomst og gangbart gulv for å kunne regnes som BRA/måleverdig areal.
- Arealet måles og oppgis dersom arealet oppfyller krav til måleverdighet, slik som at arealet må ha minst en bredde på 0,6m og minst en høyde på 1,9 m osv. Et rom kan være i strid med teknisk forskrift og mangle godkjenning hos kommunen for den aktuelle bruken, uten at dette får betydning for om arealet måles og oppgis i tilstandsrapporten. Når arealet måles tas det ikke hensyn til om arealet er lovlig oppført eller om bruken er lovlig, bruksendringer, lysforhold eller andre sikkerhetsmangler.
- Eiendommens markedsverdi kan ikke baseres på en rent matematisk beregning i forhold til antall kvadratmeter opplyst i rapporten. Opplysninger om areal kan altså ikke alene benyttes for beregning av eiendommens verdi.
- Rom som ligger utenfor boenheten, men som eier har påvist

og/eller opplyst at tilhører boenheten, er oppmålt og inkludert i BRA-e. Det er ikke fremvist dokumentasjon på at rommet tilhører boenheten, med mindre dette er angitt særskilt. Rom utenfor boenheten kan omdisponeres av borettslaget/sameiet og dette kan påvirke boligens BRA. Vær oppmerksom på at NS 3940:2023 og eierseksjonsloven har ulik definisjon av fellesareal. Ved arealmåling gjelder NS 3940:2023 som definerer fellesareal slik: "Delen av bygning som brukes av to eller flere bruksenheter eller til bygningens forvaltning, drift eller vedlikehold.

• I en overgangsperiode skal rapporter som benyttes i boligomsetningen eller dersom det er en del av oppdraget også opplyse om fordelingen mellom P-ROM og S-ROM med utgangspunkt i definisjonene som fremkommer av veiledningen til Norsk Standard 3940 Areal- og volum-beregninger av bygninger fra 2012. Fordelingen mellom P-ROM og S-ROM er basert på veiledningen og bygningssakkyndiges eget skjønn. P-ROM er måleverdige rom som benyttes til kort eller langt opphold. S-ROM er måleverdige rom som benyttes til lagring, og tekniske rom. Bruken av et rom på befaringstidspunktet har betydning for om rommet defineres som P-ROM eller S-ROM. Dette betyr at rommet både kan være i strid med teknisk forskrift og mangle godkjenning i kommunen for den aktuelle bruken, uten at dette vil få betydning for valg av arealkategori.

• Se øvrig informasjon om areal i rapporten, Norsk Standard 3940 (2012 og 2023) og veiledningen til disse.

PERSONVERN

iVerdi AS, bygningssakkyndig og takstforetaket behandler personopplysninger som bygningssakkyndig trenger for å kunne utarbeide rapporten. Personvernerklæring med informasjon om bruk av personopplysninger og dine rettigheter finner du her [Personvernerklæring - iVerdi](#)

DELING AV PERSONOPPLYSNINGER FOR TRYGGERE BOLIGHANDEL OG MULIG RESERVASJON

Norsk takst og deres samarbeidspartnere benytter personopplysninger fra rapporten for analyse- og statistikkformål, samt utvikling og drift av produkter og tjenester for takstbransjen og andre aktører i bolig-omsetningen. Les mer om dette og hvordan du kan reservere deg på <https://www.norsktakst.no/norsk/om-norsk-takst/personvernerklæring/reservasjon/>

Vendu lager en boliganalyse basert på opplysninger fra rapporten. Les mer om dette og hvordan du kan reservere deg her: <https://samtykke.vendu.no/QX8225>

KLAGEORDNING FOR FORBRUKERE

Er du som forbruker misfornøyd med bygningssakkyndiges arbeid eller optreden ved taksering av bolig eller fritidshus, se www.takstklagenemnd.no for mer informasjon

EGENERKLÆRINGSSKJEMA

Til orientering vil dette skjema være en del av salgsoppgaven

Meglerfirma	
Aktiv EM Haugesund	
Oppdragsnr.	
1509250025	
Selger 1 navn	Selger 2 navn
Renee Christina Hitsøy Erland	Øivind Erland
Gateadresse	
Moksheimtunet 10	
Poststed	Postnr
VORMEDAL	5545
Er det dødsbo?	
<input checked="" type="checkbox"/> Nei <input type="checkbox"/> Ja	
Avdødes navn	
Er det salg ved fullmakt?	
<input checked="" type="checkbox"/> Nei <input type="checkbox"/> Ja	
Hjemmelshavers navn	
Har du kjennskap til eiendommen?	
<input type="checkbox"/> Nei <input checked="" type="checkbox"/> Ja	
Når kjøpte du boligen?	
År	2020
Hvor lenge har du eid boligen?	
Antall år	4
Antall måneder	10
Har du bodd i boligen siste 12 måneder?	
<input type="checkbox"/> Nei <input checked="" type="checkbox"/> Ja	
I hvilket forsikringselskap har du tegnet villa/husforsikring?	
Forsikringselskap	If forsikring
Polise/avtalnr.	0227789

Document reference: 1509250025

Spørsmål for alle typer eiendommer

- 1 Kjenner du til om det er/har vært feil tilknyttet våtrommene, f.eks. sprekker, lekkasje, råte, lukt eller soppskader?
- Nei Ja

2 Kjenner du til om det er utført arbeid på bad/våtrom?

Svar

Ja, kun av faglært

Beskrivelse

Byttet Blandebatteri og seksjon i 2022

Arbeid utført av

Boligleverandøren

2.1 Ble tettesjikt/membran/sluk oppgradert/fornyset?

Nei Ja

2.2 Er arbeidet byggemeldt?

Nei Ja

3 Kjenner du til om det er/har vært tilbakeslag av avløpsvann i sluk eller lignende?

Nei Ja

4 Kjenner du til feil eller om har vært utført arbeid/kontroll på vann/avløp?

Svar

Nei

5 Kjenner du til om det er/har vært problemer med drenering, fuktinnsig, øvrig fukt eller fuktmerker i underetasje/kjeller?

Nei Ja

6 Kjenner du til om det er/har vært utettheter i terrasse/garasje/tak/fasade?

Nei Ja

7 Kjenner du til om det er/har vært problemer med ildsted/skorstein/pipe f.eks. dårlig trekk, sprekker, pålegg, fyringsforbud eller lignende?

Nei Ja

8 Kjenner du til om det er/har vært f.eks. sprekker i mur, skjeve gulv eller lignende?

Nei Ja

9 Kjenner du til om det er/har vært sopp/råteskader/insekter/skadedyr på eiendommen som rotter, mus, maur eller lignende?

Nei Ja

10 Kjenner du til om det er/har vært skjeggkre i boligen?

Nei Ja

11 Kjenner du til om det er/har vært utført arbeid på el-anlegget eller andre installasjoner (f.eks. oljetank, sentralfyr, ventilasjon)?

Svar

Nei

12 Kjenner du til om det er utført kontroll av el-anlegget og/eller andre installasjoner (f.eks. oljetank, sentralfyr, ventilasjon)?

Nei Ja

13 Har du ladeanlegg/ladeboks for elbil i dag?

Nei Ja

14 Kjenner du til om ufaglærte har utført arbeid som normalt bør utføres av faglærte, utover det som er nevnt tidligere (f.eks. drenering, murerarbeid, tømmerarbeid etc)?

Nei Ja

15 Er det nedgravd oljetank på eiendommen?

Nei Ja

16 Kjenner du til om det har vært utført arbeid på terrasse/garasje/tak/fasade?

Svar

Nei

17 Selges eiendommen med utleiedel, leilighet, hybel eller tilsvarende?

Nei Ja

18 Kjenner du til om det er innredet/bruksendret/bygget ut i kjeller eller loft eller andre deler av boligen?

Nei Ja

- 19 Kjenner du til forslag eller vedtatte reguleringsplaner, andre planer, nabovarsel eller offentlige vedtak som kan medføre endringer i bruken av eiendommen eller av dens omgivelser?
 Nei Ja
- 20 Kjenner du til om det foreligger påbud/heftelser/krav/manglende tillatelser vedrørende eiendommen?
 Nei Ja
- 21 Er det foretatt radonmåling?
 Nei Ja
- 22 Kjenner du til manglende brukstillatelse eller ferdigattest?
 Nei Ja
- 23 Kjenner du til om det foreligger skaderapporter/ tilstandsvurderinger eller utførte målinger?
 Nei Ja
- 24 Er det andre forhold av betydning ved eiendommen som kan være relevant for kjøper å vite om (f.eks. rasfare, tinglyste forhold eller private avtaler)?
 Nei Ja

Tilleggs kommentar

Jeg bekrefter at opplysningene er gitt etter beste skjønn. Jeg er kjent med at dersom jeg har gitt ufullstendige, uriktige eller misvisende opplysninger om eiendommen, vil forsikringsselskapet kunne søke hel eller delvis regress for sine utbetalinger eller redusere sitt ansvar helt eller delvis, jfr. vilkår for boligselgerforsikring punkt 7.1 og forsikringsavtaleloven kapittel 4.

Jeg er orientert om mitt mulige ansvar som selger etter avhendingsloven, eventuelt etter kjøpsloven (aksjeboliger), og om forsikringsgiver sitt boligselgerforsikringstilbud.

Jeg er klar over at avtale om forsikring er bindende. Jeg er også klar over at premietilbudet først kan påberopes når boligen er solgt (budaksept). Premietilbudet som er gitt av megler er bindende for forsikringsgiver i 6 – seks – måneder fra oppdragsinngåelse med megler.

Etter dette vil premien og forsikringsvilkårene kunne justeres. Når premietilbudet ikke lenger er bindende for forsikringsselskapet må egenerklæringsskjemaet signeres på nytt og eventuelle endringer påføres. Det vil da være forsikringspremien og forsikringsvilkårene på ny signeringsdato som legges til grunn.

Det kan ikke tegnes boligselgerforsikring ved følgende salg:

- mellom ektefeller eller slektninger i rett oppstigende eller nedstigenede linje, søsken, eller
- mellom personer som bor eller har bodd på boligeiendommen og/eller
- når salget skjer som ledd i sikredes næringsvirksomhet/er en næringsseiendom
- etter at boligeiendommen er lagt ut for salg.
- ved salg av helårs- og fritidsbolig er det krav til at det foreligger tilstandsrapport i henhold til Forskrift til avhendingslova (tryggere bolighandel).

Forsikringsselskapet kan ved skriftlig samtykke akseptere tegning av forsikring også i ovennevnte tilfeller.

Dersom forsikringsselskapet ikke har gitt skriftlig samtykke, kan erstatningen bortfalle.

Ved oppgjørsoppdrag trer forsikringen i kraft når kontrakten er signert av begge parter, begrenset til siste 12 måneder før overtakelse.

Forøvrig oppfordrer selger potensielle kjøpere til å undersøke eiendommen grundig, jf avhendingsloven § 3-10 og kjøpsloven § 20 (aksjeboliger).

Gyldig forsikring forutsetter at det for helårs- og fritidsbolig foreligger tilstandsrapport som er i henhold til Forskrift til avhendingslova (tryggere bolighandel).

- Jeg ønsker boligselgerforsikring, og bekrefter å ha mottatt og lest forsikringsvilkårene og informasjonsbrosjyre til selger i forbindelse med kjøp av boligselgerforsikring. Forsikringen trer i kraft på det tidspunkt det foreligger en budaksept mellom partene, begrenset til tolv måneder før overtakelse. Ved oppgjørsoppdrag trer forsikringen i kraft når kontrakten er signert av begge parter, begrenset til siste 12 måneder før overtakelse. Jeg bekrefter med dette at eiendommen ikke er en næringsseiendom, at den ikke selges som ledd i næringsvirksomhet eller mellom ektefeller eller slektninger i rett oppstigende eller nedstigende linje, søsken, eller mellom personer som bor eller har bodd på boligeiendommen. Gyldig forsikring forutsetter at det for helårs- og fritidsbolig foreligger tilstandsrapport som er i henhold til Forskrift til avhendingslova (tryggere bolighandel). Forsikringen er ugyldig dersom den tegnes i strid med forsikringsvilkårene. Jeg er innforstått med at eiendomsmegleren ikke har fullmakt til å gjøre unntak fra ovennevnte begrensninger. Jeg er oppmerksom på at 8% av total forsikringskostnader honorar til Söderberg & Partners.
- Jeg ønsker ikke boligselgerforsikring, men megler har tilbudt meg å kjøpe slik forsikring.
- Jeg kan ikke kjøpe boligselgerforsikring ihht vilkår.

Document reference: 1509250025

NAME OF SIGNER	IDENTIFIER	TIME	ELECTRONIC ID
Renee Christina Hitsøy Erland	94e6f1b7a65920f30a625fc 9a9c4445cc81ee45a	21.01.2025 17:55:28 UTC	Signer authenticated by Nets One time code

NAME OF SIGNER	IDENTIFIER	TIME	ELECTRONIC ID
Øivind Erland	b7ea6069ff5d520cdfd813e 421eb9c4a37e1c9e4	21.01.2025 17:29:36 UTC	Signer authenticated by Nets One time code

Document reference: 1509250025

- This is a PDF document digitally signed by Nets' E-Signing service.
- The document's integrity is protected by signing and sealing the contents with a certificate issued to Nets by a third party. Validating the signature confirms that the contents have not been modified since the time of signing.
- For more information about document formats, see <https://www.nets.eu/developer>



Berge Sag og Trelast AS
Haukelivegen 676

5582 ØLENSVÅG

Dato: 16.08.2017
Saksbeh: Kjell Kristian Mydland
Saksnr: 14/1742-8
Løpenr: 44256/17
Arkivkode: GNR 147/700
Deres ref:

FERDIGATTEST

Jfr. plan- og bygningsloven § 21-10

<i>Gjelder:</i>	<i>Nybygg. oppføring av rekkehus med 4 enheter. Byggnr. 2 Moksheimtunet, bolignr. 6,8,10 og 12.</i>
<i>Byggested:</i>	<i>Moksheim,</i>
<i>Gnr./Bnr.</i>	<i>147/700</i>
<i>Tiltakshaver:</i>	<i>Berge Sag og Trelast AS</i>
<i>Ansvarlig søker:</i>	<i>Berge Sag og Trelast AS</i>
<i>Saken er behandlet som delegert saknr.</i>	<i>910/15</i>

Ferdigattesten gis etter anmodning og på grunnlag av fremlagt dokumentasjon; jfr. plan- og bygningsloven § 21-10 og forskrift om saksbehandling og kontroll i byggesaker, SAK § 8-1.

Den fremlagte dokumentasjon bekrefter at alle krav og betingelser som er stilt i tillatelsen, og som ellers følger av gjeldende bestemmelser, er dokumentert og oppfylt.

Avfallsplan og sluttrapport må foreligge for kontroll, jfr. TEK 10 §§ 9-6 og 9-9, om byggeavfall.

Ferdigattesten gjelder for tiltaket slik det er beskrevet i tillatelse.

Med hilsen

Kjell B. Gilje
forvaltningssjef

Kjell Kristian Mydland
tilsynsingeniør

Dette dokumentet er godkjent elektronisk og krever derfor ingen signatur.



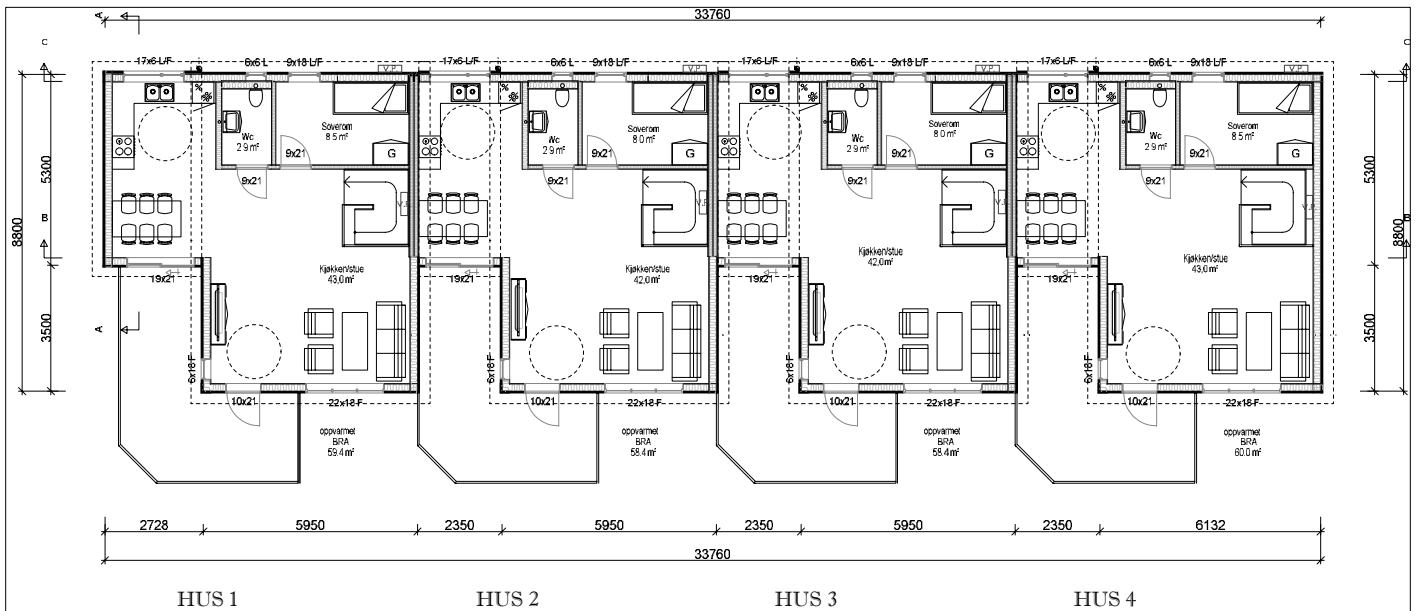

- SKISSEFORSLAG
- HUSBANK
- BYGGSØKNAD
- SALG
- ARBEIDSTEGNING

REV.	ANT.	REVIDERINGEN GJELDER	SIGN.	DATO
Moksheimtunet_BK1_HUS 2			G.NR.	B.NR.
Plan 2.etasje		BYGGPLASS: Moksheim	KOMMUNE: Karmøy	
		TEGN. MK	PROSJ.NR.	
		GODKJ.		
		MAL 1: 100	TEGN. NR.	
		DATO 20.10.2015	502	

TEGNINGEN MÅ HVERKEN HELT ELLER DELVIS KOPIERES ELLER BENYTTES ED UTTVIRKELSE AV ARBEIDER SOM BERGESAG-TIELAST AS IKKE MEDVIRKER I

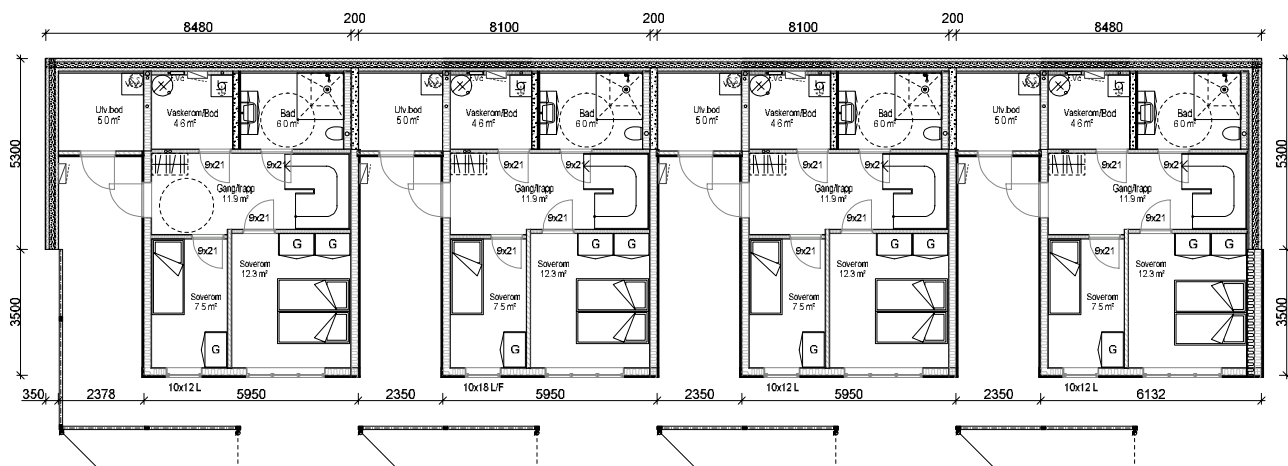

HUS 1:
 1 etg = 45,0m²
 bod = 5,0m²
 2 etg = 59,4m²

Totalt BRA = 109,4m²

HUS 2:
 1 etg = 45,0m²
 bod = 5,0m²
 2 etg = 58,4m²

Totalt BRA = 108,4m²

HUS 3:
 1 etg = 45,0m²
 bod = 5,0m²
 2 etg = 58,4m²

Totalt BRA = 108,4m²

HUS 4:
 1 etg = 45,0m²
 bod = 5,0m²
 2 etg = 60,0m²

Totalt BRA = 110,6m²

- SKISSEFORSLAG
- HUSBANK
- BYGGSØKNAD
- SALG
- ARBEIDSTEGNING

REV.	ANT.	REVIDERINGEN GJELDER	SIGN.	DATO
Moksheimtunet_BK1_HUS 2			G.NR.	B.NR.
plan 1.etasje		BYGGPLASS: Moksheim	KOMMUNE: Karmøy	
		TEGN. MK	PROSJEKTNR.	
		GODKJ.		
		MÅL 1: 100	TEGN. NR.	
		DATO 20.10.2015	501	

TEGNINGEN MÅ HVERKEN HELT ELLER DELVIS KOPIERES ELLER BENYTTES ED UTTVORRELSE AV ARBEIDER SOM BERGESAG-TILLAGT AS IKKE MEDVIRKER I



Karmøy kommune

Reguleringsplankart

Eiendom: 147/700/0/5
Adresse: Moksheimtunet 10
Dato: 21.01.2025
Målestokk: 1:1000



UTM-32

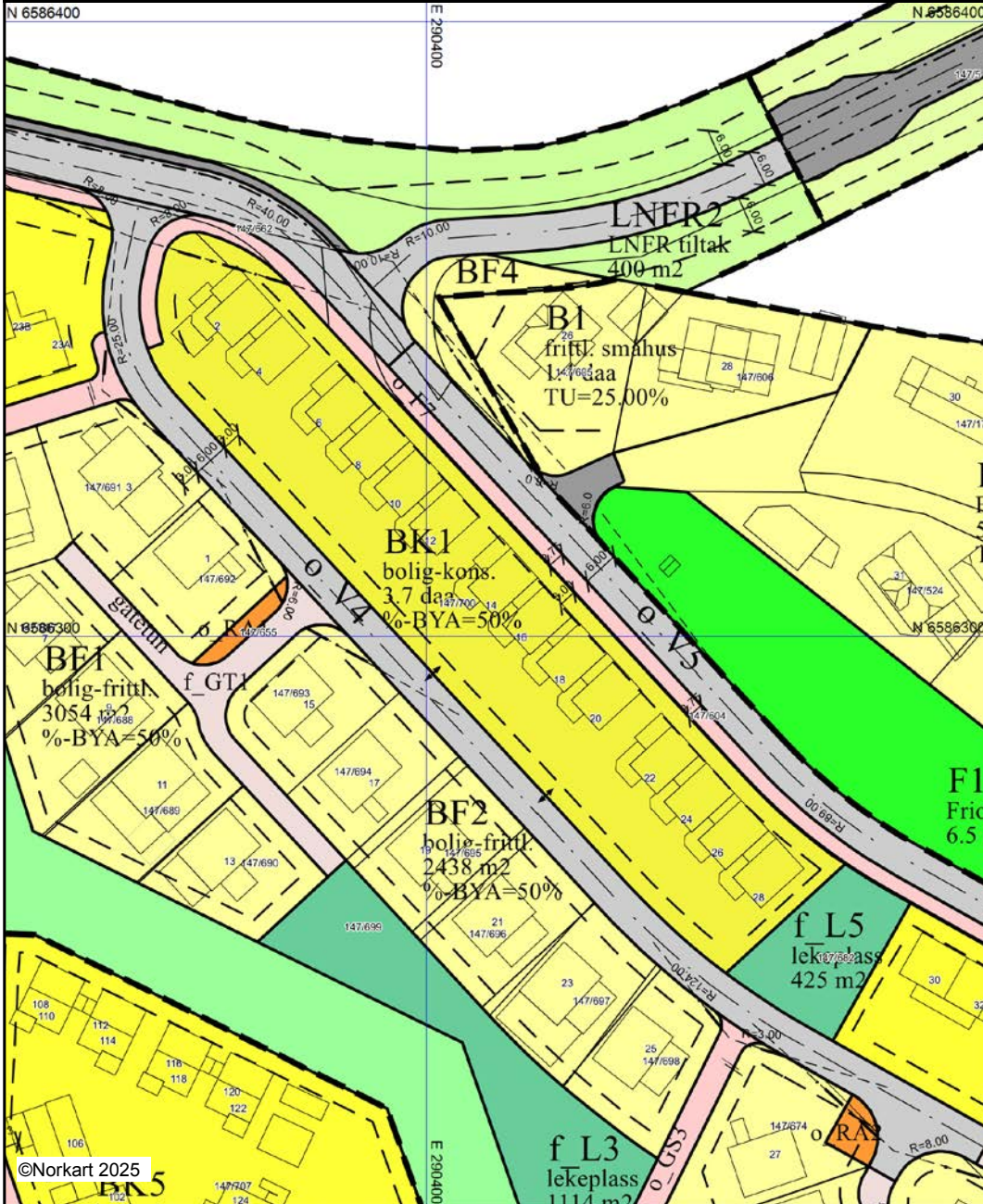

©Norkart 2025

Kartet er produsert fra kommunens beste digitale kartbaser for området og inneholder viktige opplysninger om eiendommen og området omkring. Presentasjonen av informasjon er i samsvar med nasjonal standard. Kartet kan inneholde feil, mangler eller avvik i forhold til kravene i oppgitt standard. Kartet kan ikke benyttes til andre formål enn det formålet det er utlevert til uten samtykke fra kommunen jf. lov om åndsverk.

Om bestillingen

Ordrenr	Dato	Referanse
00006275	21.01.2025	1509250025

Om dokumentet

Ident

2016/1190697/200

Lenke til bestilt dokument er tilgjengelig i tre måneder fra bestillingen ble godkjent.

Har du mottatt feil dokument?

Hvis du har mottatt et annet dokument enn det du har bestilt, ta kontakt med oss så vi får sendt deg riktig dokument.

Er dokumentet feilaktig eller mangelfullt sladdet?

Før dokumenter sendes ut blir personnummer og taushetsbelagte opplysninger sladdet. Har du mottatt et dokument som er feilaktig eller mangelfullt sladdet ber vi deg ta kontakt med oss.

Ved spørsmål eller andre henvendelser om bestillingen, kontakt oss på
Dokumentbestilling-Eiendom@kartverket.no

Kontakt

Ved andre henvendelser, kontakt Kartverket på

E-post	Telefon	Besøksadresse	Postadresse
Dokumentbestilling- Eiendom@kartverket.no	32 11 80 00	Kartverksveien 21, 3511 Hønefoss	Postboks 600 Sentrum, 3507 Hønefoss

Melding til tinglysing

er ført en seksjonering i matrikkelen
er ført med bruksstiftelse: Seksjonering

Løpenummer for forretning: 602096522
Vedlegg: Ja

Virker av tinglysing

Registrasjonsnr: 73813
Navn: KARMØY KOMMUNE TEKNISK ETAT
Adresse: Postboks 167, 4291 KOPERVIK

Virker av forretning

Registrasjonsnr/Orgnr: 59999
Navn: BERGE SAG BOLIGTOMTER AS
Bruksenhet: Haukelivegen 676, 5582 ØLENSVÅG

Utskilt areal (er) som er seksjonert

Gnr: 147
Bnr: 700

seksjoner

Gnr	Bnr	Fnr	Snr	Sameiebrøk	Formålskode	Tilleggsareal bygning	Eksklusivt utareal
147	700	0	1	1 / 14	Boligseksjon	Ja	Nei
147	700	0	2	1 / 14	Boligseksjon	Ja	Nei
147	700	0	3	1 / 14	Boligseksjon	Ja	Nei
147	700	0	4	1 / 14	Boligseksjon	Ja	Nei
147	700	0	5	1 / 14	Boligseksjon	Ja	Nei
147	700	0	6	1 / 14	Boligseksjon	Ja	Nei
147	700	0	7	1 / 14	Boligseksjon	Ja	Nei
147	700	0	8	1 / 14	Boligseksjon	Ja	Nei
147	700	0	9	1 / 14	Boligseksjon	Ja	Nei
147	700	0	10	1 / 14	Boligseksjon	Ja	Nei
147	700	0	11	1 / 14	Boligseksjon	Ja	Nei
147	700	0	12	1 / 14	Boligseksjon	Ja	Nei
147	700	0	13	1 / 14	Boligseksjon	Ja	Nei
147	700	0	14	1 / 14	Boligseksjon	Ja	Nei

tinglysing er hjemlet i Matrikkelloven § 24



MATRIKKELFØRT
16/12/2016
15 DES 2016
KARMØY KOMMUNE - Teknisk etat
Sign. *TKS*

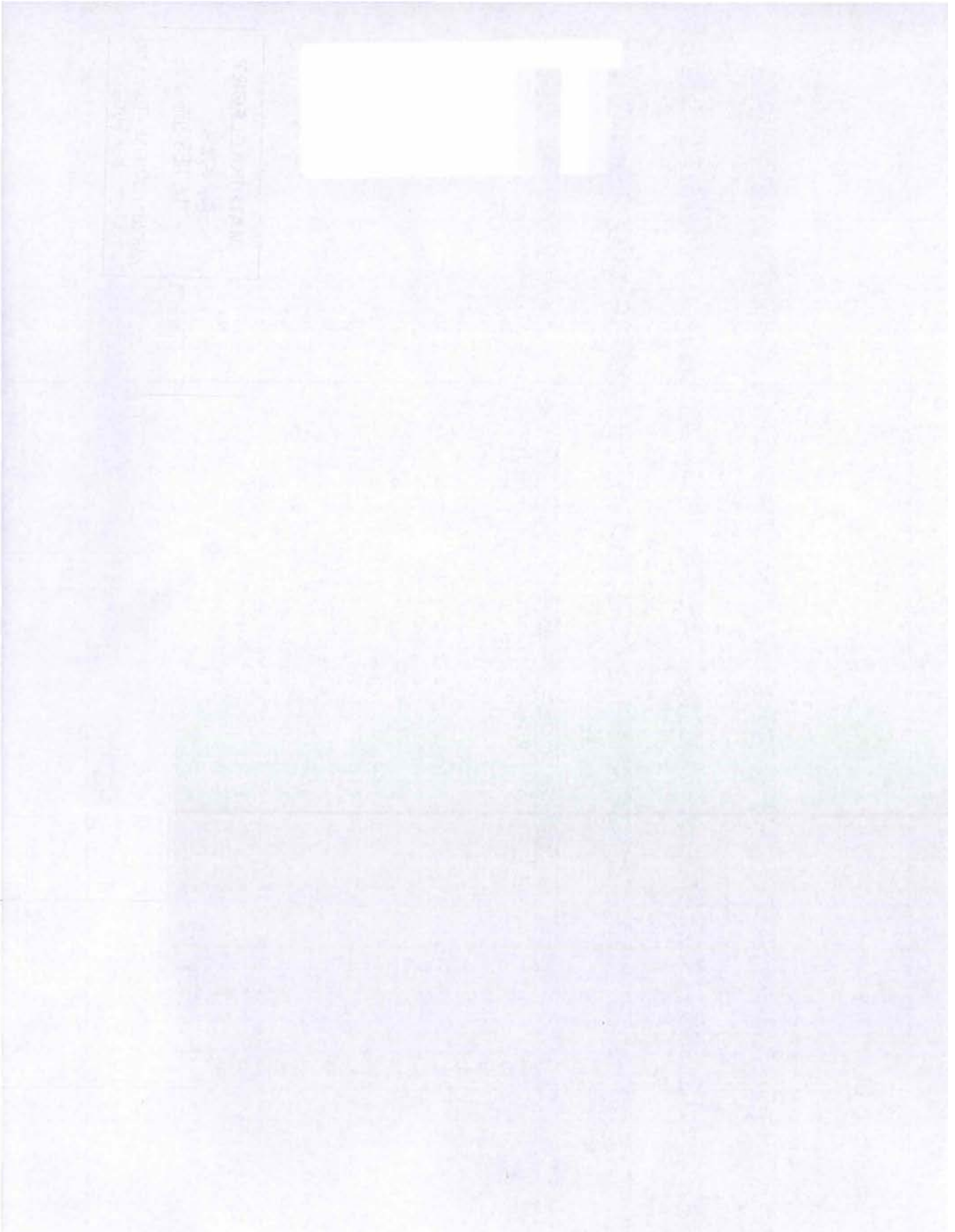

Returneres til:

Fødselsnr./Org.nr:

Ref.nr

Begjæring¹⁾ om:
 Oppdeling i eierseksjoner

 Reseksjonering

Opplysningene i feltene 1-4 registreres i grunnboken

1. Eiendommen					
Kommunenr	Kommunens navn	Gnr.	Bnr.	Festenr.	Snr.
1149	Karmøy	147	700		

2. Hjemmelshaver(e)		
Fødselsnr./Org.nr. (11/9 siffer) ²⁾	Navn	Ideell andel ³⁾
976059999	Berge Sag Boligtomter AS	100%

3. Begjæring															
S.-nr	For-mål ⁴⁾	Brøk (teller) ⁵⁾	Til-leggs-areal ⁶⁾	S.-nr	For-mål ⁴⁾	Brøk (teller) ⁵⁾	Til-leggs-areal ⁶⁾	S.-nr	For-mål ⁴⁾	Brøk (teller) ⁵⁾	Til-leggs-areal ⁶⁾	S.-nr	For-mål ⁴⁾	Brøk (teller) ⁵⁾	Til-leggs-areal ⁶⁾
1	B	1	B	13	B	1	B	25				37			
2	B	1	B	14	B	1	B	26				38			
3	B	1	B	15				27				39			
4	B	1	B	16				28				40			
5	B	1	B	17				29				41			
6	B	1	B	18				30				42			
7	B	1	B	19				31				43			
8	B	1	B	20				32				44			
9	B	1	B	21				33				45			
10	B	1	B	22				34				46			
11	B	1	B	23				35				47			
12	B	1	B	24				36				48			

Eiendommen begjæres oppdelt i eierseksjoner slik det fremgår av etterstående fordelingsliste.

Sum tellere:	14	= nevner:	14
--------------	----	-----------	----

4. Supplerende tekst ⁷⁾

OBS! Her påføres kun opplysninger som skal og kan tinglyses. Ved reseksjonering skal dessuten oppgis hva endringen består i og eventuelt på hvilken måte fellesarealene endres.

Dato	Partenes underskrift
------	----------------------

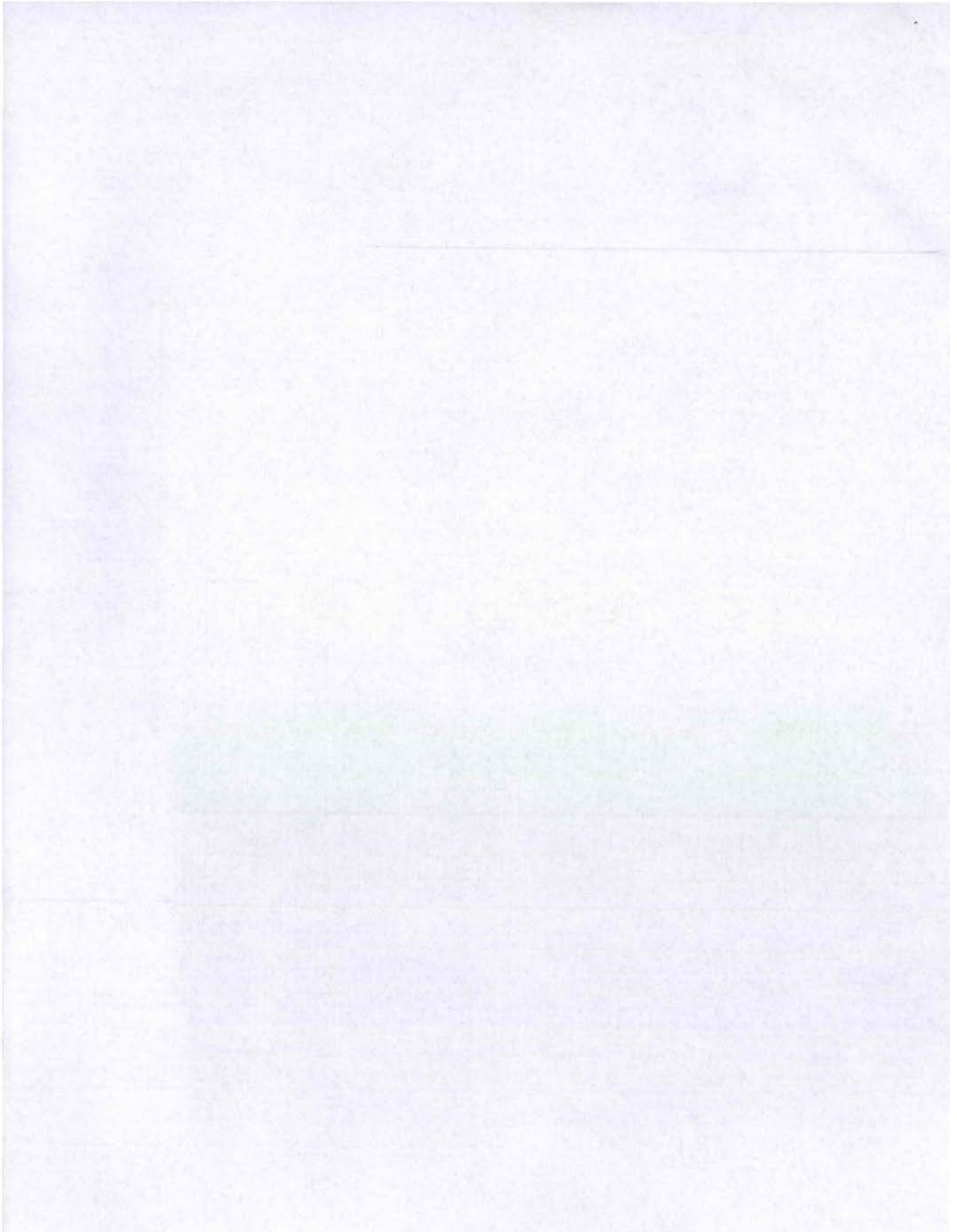

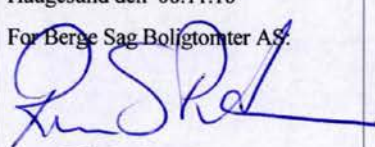
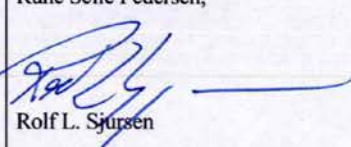
5. Egenerklæring		
Undertegnede erklærer at		
a)	<input checked="" type="checkbox"/>	seksjoneringen gjelder planlagt bygning hvor byggetillatelse er gitt, eller
	<input type="checkbox"/>	seksjoneringen gjelder bestående bygning hvor seksjoneringen bare omfatter bruksenheter som er ferdig utbygd
b)	<input checked="" type="checkbox"/>	seksjoneringen omfatter alle bruksenheter i eiendommen
c)	<input checked="" type="checkbox"/>	inndelingen i bruksenheter gir en formålstjenlig avgrensning av de enkelte bruksenheter
d)	<input checked="" type="checkbox"/>	bruksenhetsens formål (bolig eller næring) er i samsvar med gjeldende arealplanformål, eller
	<input type="checkbox"/>	det foreligger tillatelse til annen bruk etter plan- og bygningsloven
e)	<input checked="" type="checkbox"/>	ingen bruksenheter omfatter deler av eiendommen som er nødvendig til bruk for andre bruksenheter i eiendommen, eller deler som etter bestemmelser, vedtak eller tillatelser gitt i eller i medhold av plan- og bygningsloven, er fastsatt å skulle tjene beboernes eller bebyggelsens felles behov
f)	<input checked="" type="checkbox"/>	areal som skal tjene sameiernes felles bruk eller eiendommens drift er fellesareal. Fellesarealet omfatter ikke vaktmesterbolig som er utleid til andre enn vaktmesteren, og hvor leier har kjøperett (§ 14)
g)	<input checked="" type="checkbox"/>	hver bruksenhets hoveddel er en klart avgrenset og sammenhengende del av en bygning på eiendommen og har egen inngang fra fellesareal eller naboeiendom
h)	<input checked="" type="checkbox"/>	hver boligseksjon har kjøkken, bad og wc innenfor hoveddelen av bruksenheten. Bad og wc er i eget eller egne rom, eller
	<input type="checkbox"/>	boligseksjonen er en fritidsbolig, eller
	<input type="checkbox"/>	alle boligene inngår i en samleseksjon bolig
i)	<input checked="" type="checkbox"/>	det er fastsatt vedtekter (§ 28)
Undertegnede er kjent med at det er straffbart å avgi eller benytte uriktig erklæring (straffeloven § 189 og § 190).		
6. Tegninger mv.		
Alle vedlegg skal være i A4 format og fortløpende sidenummerert. Vedlegg som skal følge seksjoneringsbegjæringen:		
a)	Situasjonsplan (§ 7, annet ledd).	
b)	Plantegninger over kjeller, alle etasjene og loft. På tegningene er grensene for bruksenheter, forslag til seksjonsnummer og bruken av de enkelte rom tydelig angitt (§ 7, annet ledd).	
c)	Liste med navn og adresse på alle leiere av bolig i eiendommen. (Skal ikke følge med til tinglysing.)	
d)	Vedtekter (§ 28). (Skal ikke følge med til tinglysing.)	
e)	Samtykke fra panthaver ved reseksjonering (§§ 12 og 13).	
7. Underskrifter		
Sted og dato	Hjemmelshaver (§§ 7 og 12)/Styret (§ 13)	Ektefelle/registrert partner (Ved reseksjonering kreves samtykke fra ektefelle/ registrert partner hvor sameiebrøken reduseres)
Haugesund den 08.11.16		
For Berge Sag Boligtomter AS:		
		
Rune Selle Pedersen,		
		
Rolf L. Sjørusen		

8. Styrets samtykke mv. ved reseksjonering ⁹⁾	
<input type="checkbox"/> Styret samtykker til reseksjonering når dette medfører at det opprettes nye fellesarealer (§ 12 andre ledd) eller <input type="checkbox"/> Styret erklærer at sameiemøtet har samtykket til reseksjonering i tilfeller hvor samtykke er påkrevd (§ 30)	
Sted og dato	Underskrift

9. Kommunens tillatelse til seksjonering/reseksjonering				
<input checked="" type="checkbox"/> Befaring er foretatt <input type="checkbox"/> Målebrevkart for tilleggsdeler er utarbeidet og vedlagt ⁹⁾ <input checked="" type="checkbox"/> Tillatelsen er inntatt nedenfor <input type="checkbox"/> Tillatelsen følger vedlagt				
Kommunen erklærer at tillatelse til seksjonering/reseksjonering er gitt for:				
Gnr.	Bnr.	Fnr.	Snr.	
147	700		1-14	KARMØY
Sted og dato		Stempel og underskrift		
Kopervik, 15.12.2016		 Slavard Støregård		

Noter:

- 1) Kommunen skal gi tillatelse til seksjonering/reseksjonering og skal deretter sende begjæringen til tinglysing. Begjæringssituasjonsplan og plantegning sendes kommunen i tre eksemplarer, hvorav ett skal være på tinglyingspapir.
- 2) Det er Enhetsregisterets organisasjonsnummer som skal brukes.
- 3) Feltet for ideel andel utfylles bare når det er flere hjemmelshavere.
- 4) B=boligseksjon, N=næringsseksjon, SB=samleseksjon bolig, SN=samleseksjon næring.
- 5) Ved oppdeling skal det for hver seksjon fastsettes en sameiebrøk med hele tall i teller og nevner.
- 6) Sett B dersom tilleggsarealet gjelder bygning, G dersom tilleggsarealet gjelder grunn, eventuelt BG hvis tilleggsarealet gjelder både bygning og grunn.
- 7) Det er bare rettsstiftelser som skal og kan tinglyses som tas inn her. Legalpanterett etter eierseksjonsloven § 25 første ledd kan ikke tinglyses. Her tas bare med panterett som kommer i tillegg, jf § 25 tredje ledd. Panterett inntatt i oppdelingsbegjæringen gir ikke tvangsgrunnlag.
- 8) Etter eierseksjonsloven § 12 skal styret i noen tilfeller samtykke til reseksjonering. I de tilfeller hvor sameiemøtets samtykke er nødvendig, innestår styret for at samtykket er innhentet, jf § 30.
- 9) Kommunen skal legge ved målebrevkart med tinglyingsgjenpart.

Dato	Partenes underskrift
------	----------------------

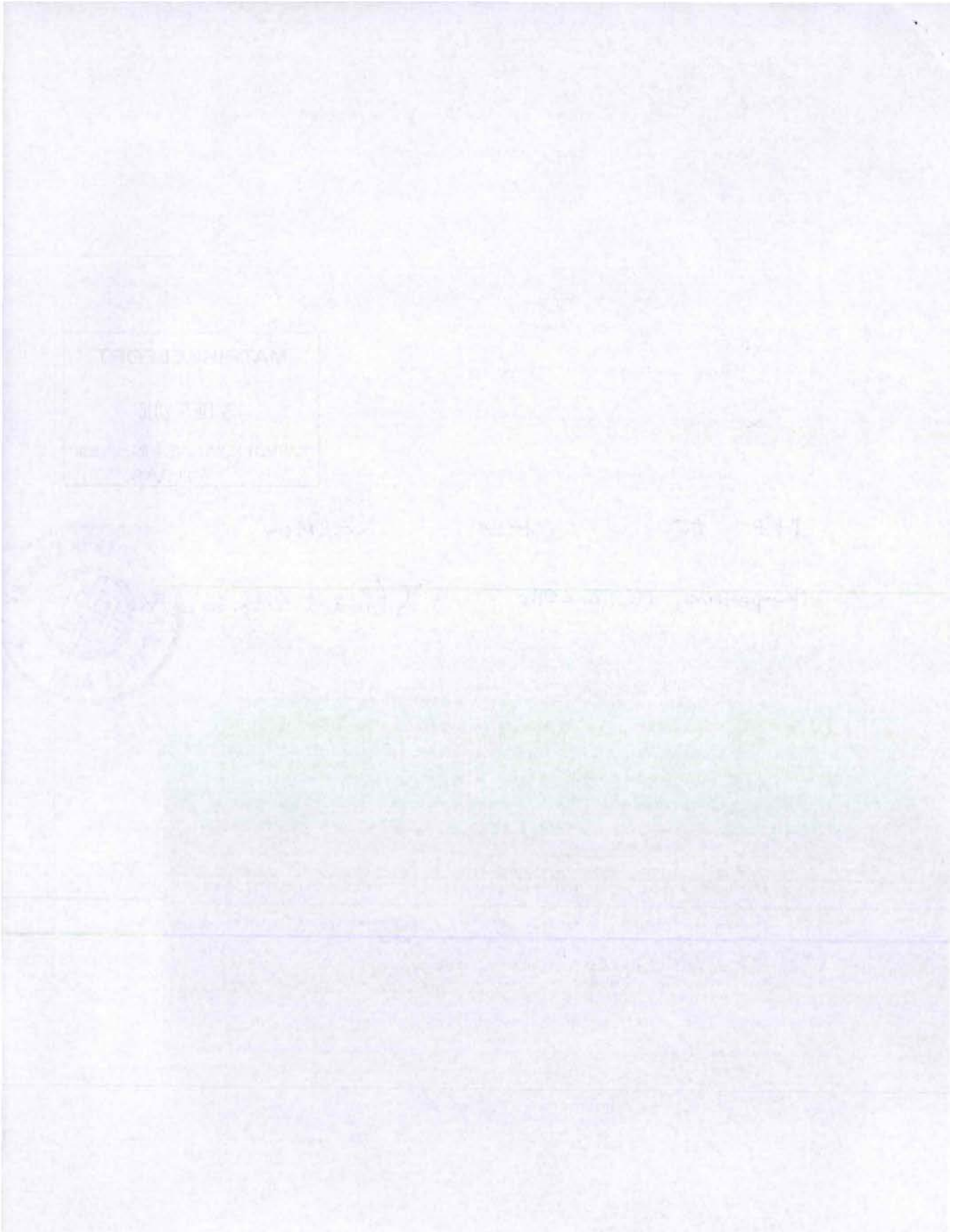

13/13

SITUASJONSKART

Gnr/Bnr : 147/700
 Dato : 15.12.2016
 Målestokk: 1:1000
 Datum: Euref 89/UTM 32



FORVALTNINGSAVDELINGEN



KARMØY
KOMMUNE

NB: Kartet kan inneholde feil,
noen grenser er usikre.

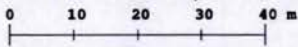

Tegnforklaring:

Eiendomsgrense målt
 Eiendomsgrense usikker
 Bygg -takflate

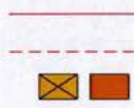

Vegkant
 Høydekurve
 Høyspent, stolper

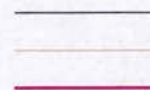

1/13

BK1 - BYGG 1

REV.	ANT.	REVIDERINGEN GJELDER	SIGN.	DATO
			G.NR. 147	B.NR. 700

EIERSEKSJONSAMEIET MOKSHEIMTUNET 3													
BYGGPLASS: Moksheim	KOMMUNE: Karmøy												
<table border="1" style="width: 100%; border-collapse: collapse;"> <tr> <td style="width: 33%;">TEGN. MK</td> <td style="width: 33%;">ADRESSE: Moksheimtunet 2, 4</td> <td style="width: 33%;">5545 Vornedal</td> </tr> <tr> <td>GODKJ.</td> <td>MAL. 1 : 100</td> <td>TEGN. NR.</td> </tr> <tr> <td></td> <td></td> <td>503</td> </tr> <tr> <td></td> <td></td> <td>DATE 03.11.2016</td> </tr> </table>	TEGN. MK	ADRESSE: Moksheimtunet 2, 4	5545 Vornedal	GODKJ.	MAL. 1 : 100	TEGN. NR.			503			DATE 03.11.2016	
TEGN. MK	ADRESSE: Moksheimtunet 2, 4	5545 Vornedal											
GODKJ.	MAL. 1 : 100	TEGN. NR.											
		503											
		DATE 03.11.2016											
TEGNINGEN OG HVERKDET BELTETTER (EVNT) BOPRISER ELLER BENVYTTET I UTØRELSE AV ARBEIDET FOR EIERLAGET PÅLØST AV EIERE/BEVÅREREN													

SKISSEFORSLAG <input type="checkbox"/>	HUSBANK <input type="checkbox"/>	BYGGSØKNAD <input type="checkbox"/>	SEKSJONERING <input checked="" type="checkbox"/>
Fasader <input type="checkbox"/>		ARBEIDSTEGNING <input type="checkbox"/>	

3/13

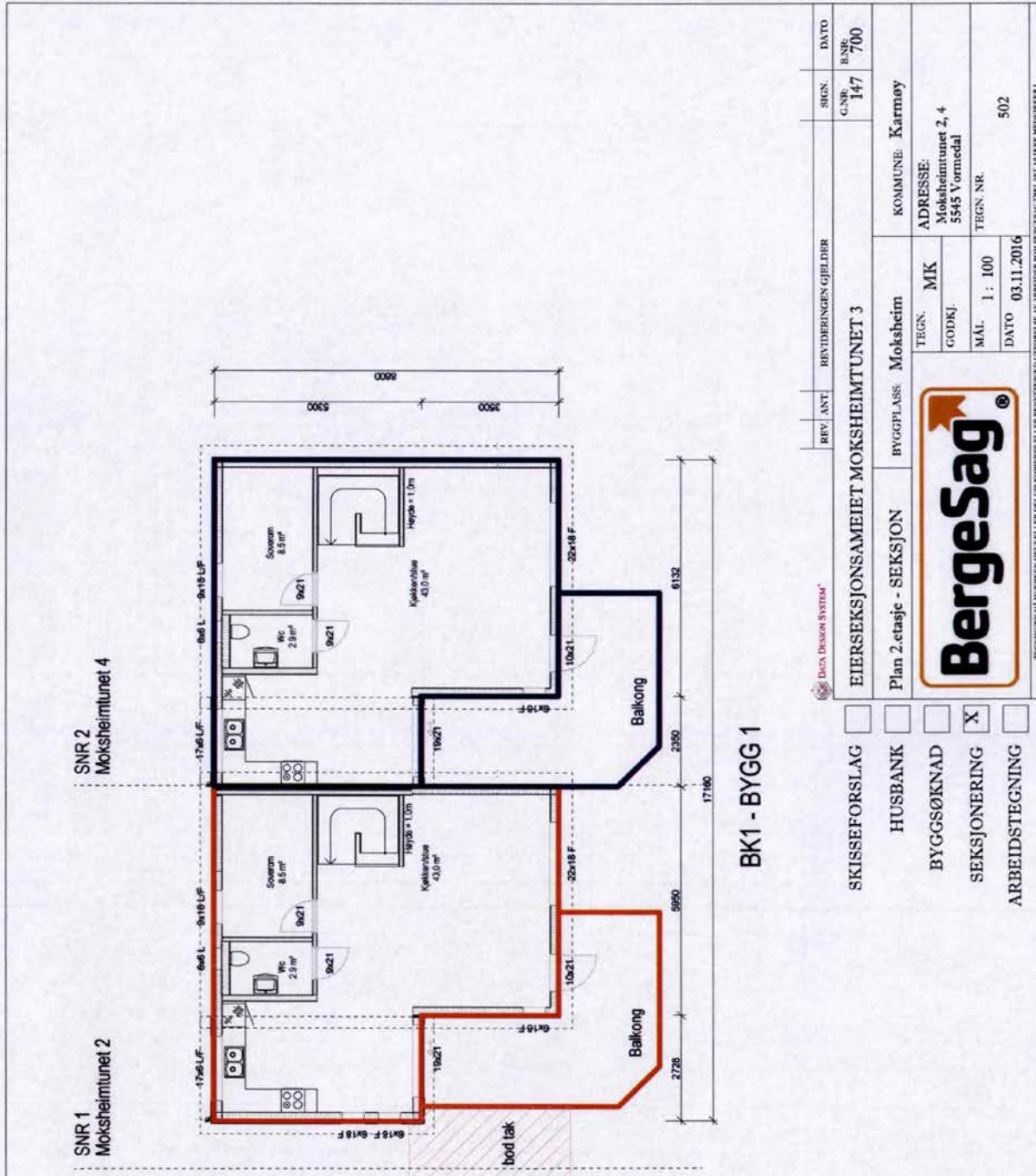

REF.	ANT.	REVIDINGEN/GJELDER	SGN.	DATE
			G.NR. 147	B.NR. 700

SKISSEFORSLAG	<input type="checkbox"/>	EIERSEKJONSAMBEIET MOKSHEIMTUNET 3	KOMMUNE: Karmøy
HUSEBANK	<input type="checkbox"/>	BYGGPLASS: Moksheim	ADRESSE: Moksheimtunet 2, 4 5545 Vormedal
BYGGSØKNAD	<input type="checkbox"/>	TEGN: MK	TEGN NR. 502
SEKJONERING	<input checked="" type="checkbox"/>	GODKJ:	
ARBEIDSTEGNING	<input type="checkbox"/>	MÅL: 1 : 100	
		DATE: 03.11.2016	

Bergesag

TEGNINGEN MÅ FØLDES HILT ELLER FØLDES KOPPIERT ELLER BRUETTES I UTØVELSE AV ARBEIDET SOM BEREGNET PÅ Å LØSE MÅLSETTET I

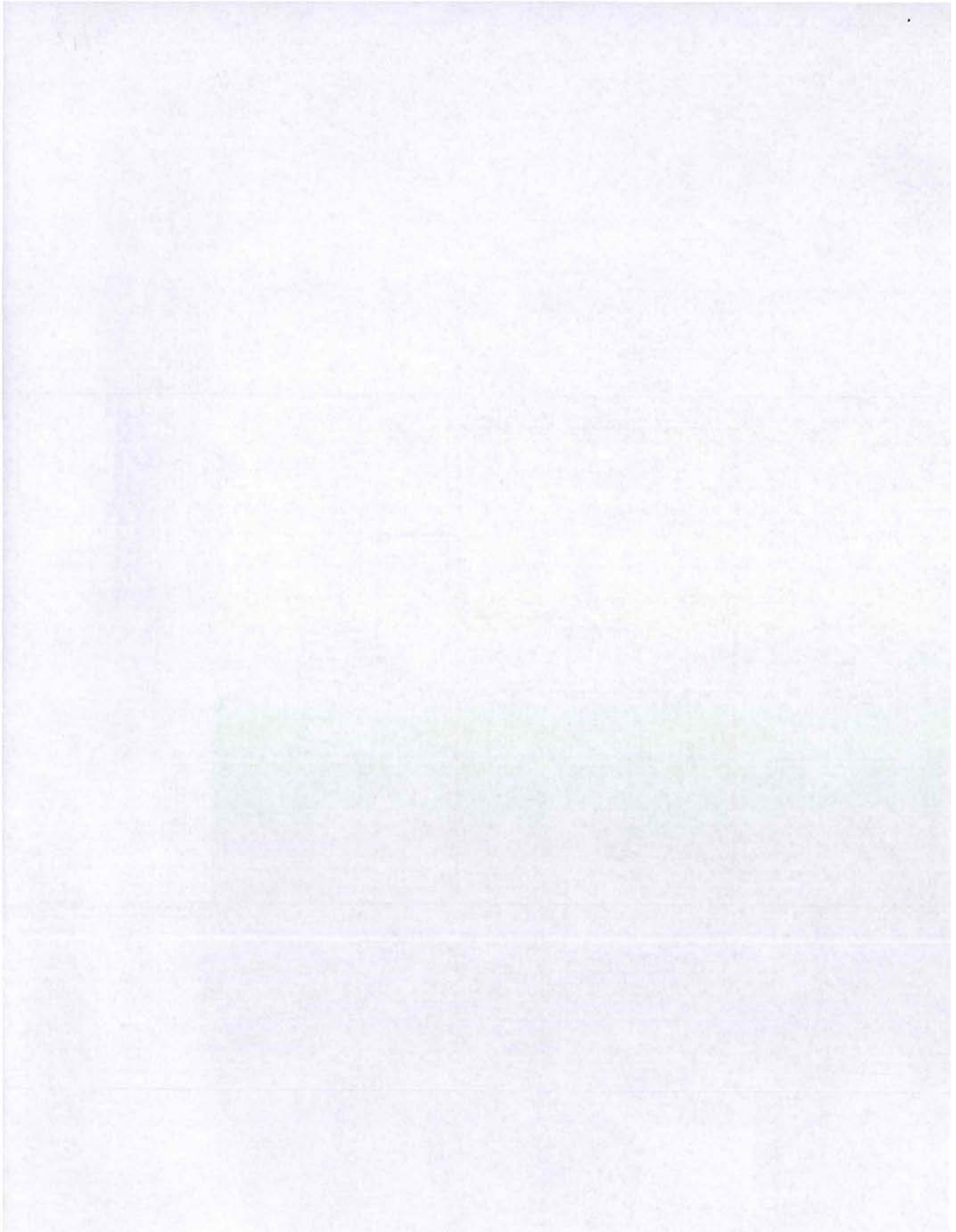

4/13

BK1 - BYGG 2

REV.	ANT.	REVIDERINGS GJELDER	SGN.	DATO
			147	700

EIERSEKJONSAMEIET MOKSHEIMTUNET 3

BYGGPLASS: Moksheim	KOMMUNE: Karmøy
TEGN. MK	ADRESSE:
GOODKJ	Moksheimtunet 6, 8, 10, 12
MÅL. 1 : 100	5345 Verneidal
DATE 20.10.2015	TEGN. NR.
	503

Bergesag

TEGNEREN HAR SVARSKEM HÅLT I TILFELLE AV FEIL I TEGNINGEN. TEGNEREN ER IKKE ANSVARLIG FOR FEIL I TEGNINGEN. TEGNEREN ER IKKE ANSVARLIG FOR FEIL I TEGNINGEN.

SKISSEFORSLAG

HUSBANK

BYGGESØKNAD

SEKSJONERING

ARBEIDSTEGNING

DATA DESIGN SYSTEM

SNR 3 Moksheimtunet 6

SNR 4 Moksheimtunet 8

SNR 5 Moksheimtunet 10

SNR 6 Moksheimtunet 12

SNR 4 Moksheimtunet 8

SNR 5 Moksheimtunet 10

SNR 6 Moksheimtunet 12

SNR 3 Moksheimtunet 6

SNR 4 Moksheimtunet 8

SNR 5 Moksheimtunet 10

SNR 6 Moksheimtunet 12

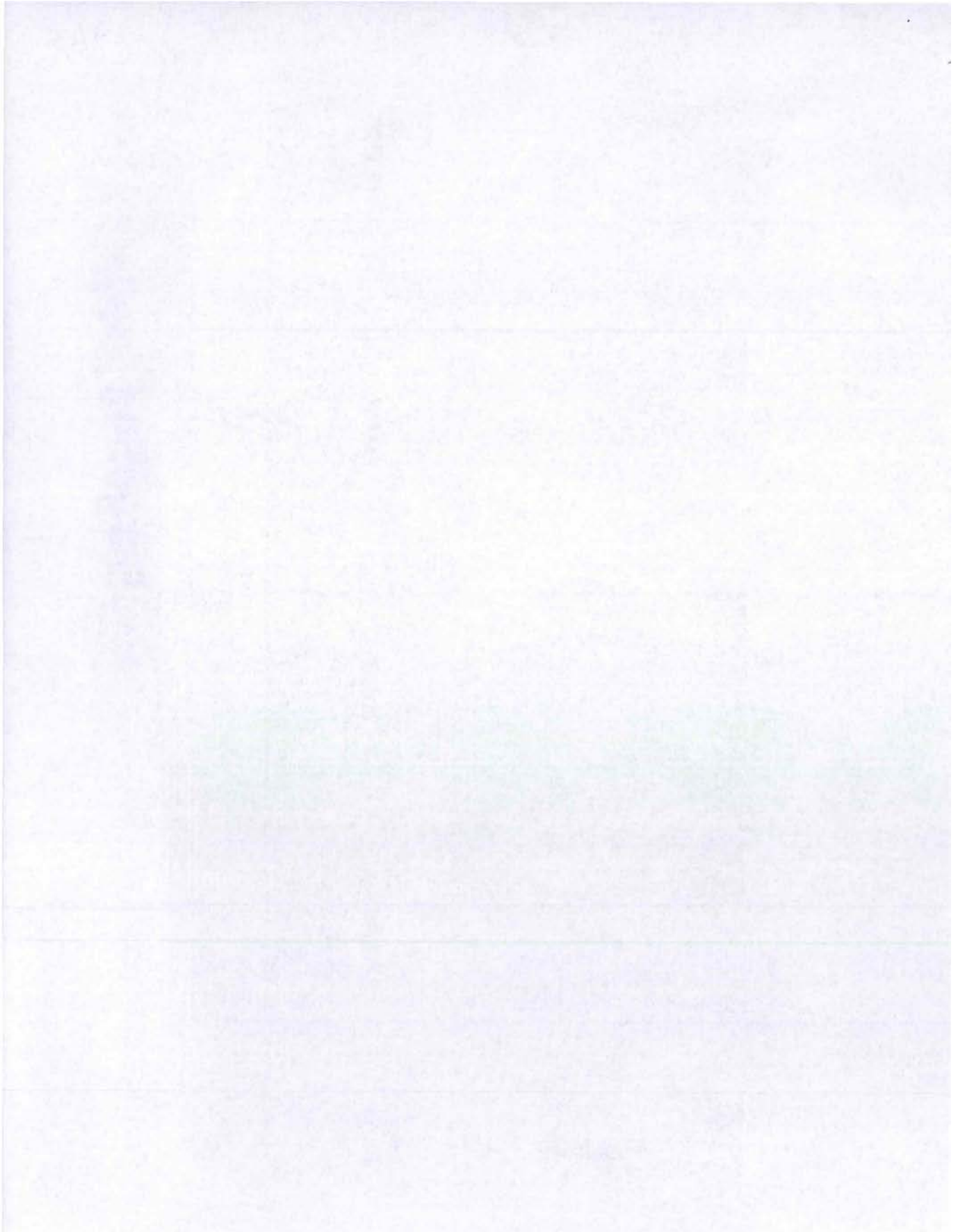

5/13

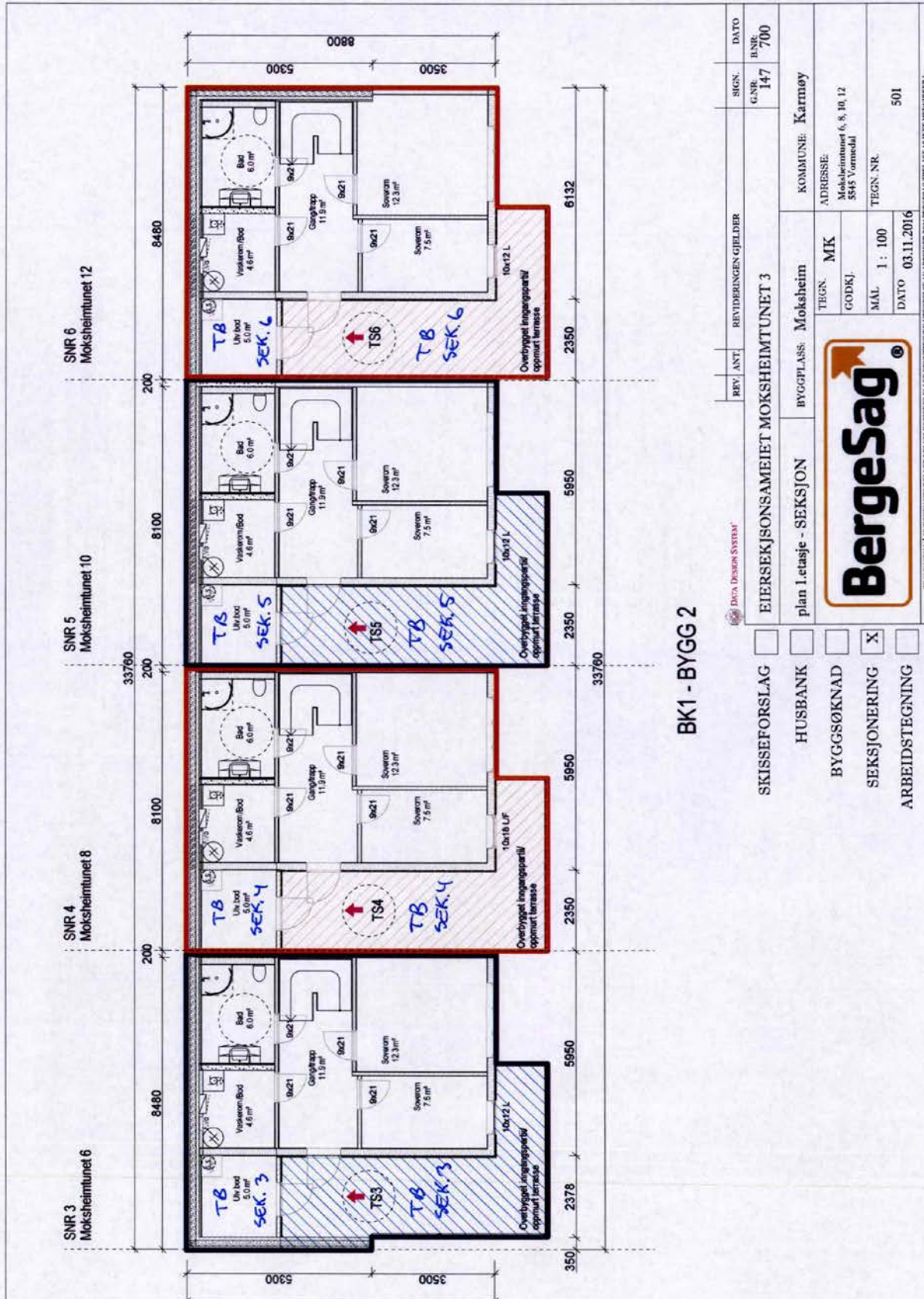

BK1 - BYGG 2

REV. ANT.	REVIDERINGEN GJELDER	SIGN.	DATE
		G.NR. 147	B.NR. 700
EIERSEKJONSAMEIET MOKSHEIMTUNET 3		KOMMUNE: Karmøy	
plan 1.etasje - SEKSJON		TEGN. MK	ADRESSE
		GODKJ.	Moksheimtunet 6, 8, 10, 12
		MAL. 1 : 100	5845 Vormedal
		TEGN. NR.	
		DATE	03.11.2016
			501

- SKISSEFORSLAG
- HUSBANK
- BYGGESØKNAD
- SEKSJONERING
- ARBEIDSTEGNING



TEGNINGEN ER EIERENS EGENHET. DETTE ER BILDE OG IKKE ET BYGGINGSTILLINGSDOKUMENT. AVSEENDE PÅ BYGGINGSTILLINGEN, ER DETTE ET BYGGINGSTILLINGSDOKUMENT. AVSEENDE PÅ BYGGINGSTILLINGEN, ER DETTE ET BYGGINGSTILLINGSDOKUMENT.

6/13

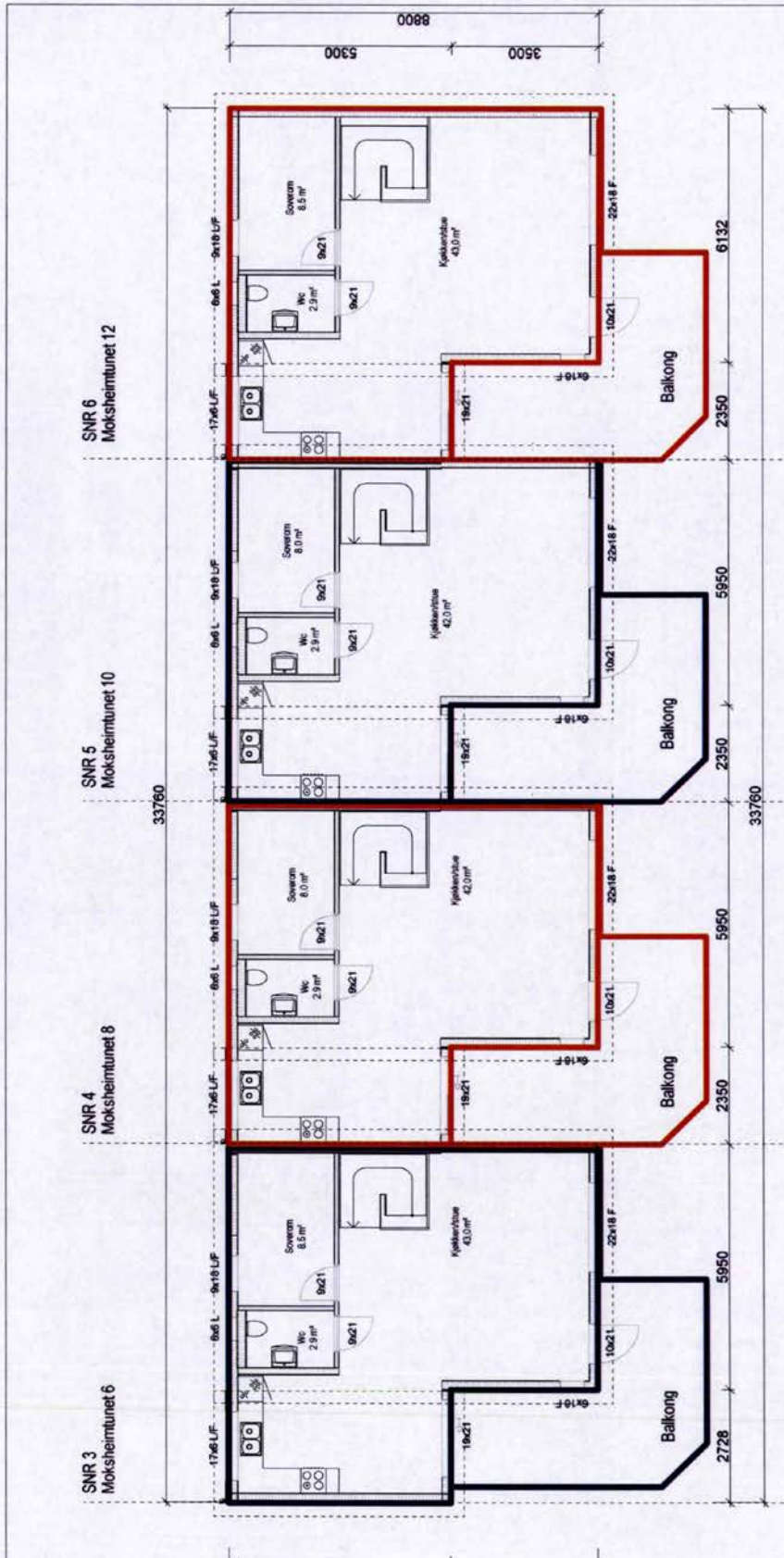

BK1 - BYGG 2

SKISSEFORSLAG	<input type="checkbox"/>	REVISJON	1	REVIDERINGSBETJENNING		TEGNER	DATE
HUSBANK	<input type="checkbox"/>	BYGGKATEGORI	EIERSEKJONSAMEIET MOKSHEIMTUNET 3		BYGGKATEGORI	BYGGKATEGORI	BYGGKATEGORI
BYGGSKØKNAD	<input type="checkbox"/>	BYGGKATEGORI	Plan 2. etasje - SEKSJON		BYGGKATEGORI	BYGGKATEGORI	BYGGKATEGORI
SEKSJONERING	<input checked="" type="checkbox"/>	BYGGKATEGORI	Moksheim		BYGGKATEGORI	BYGGKATEGORI	BYGGKATEGORI
ARBEIDSTEGNING	<input type="checkbox"/>	BYGGKATEGORI	Moksheim		BYGGKATEGORI	BYGGKATEGORI	BYGGKATEGORI
		Bergesag		KOMMUNE: Karmøy		KOMMUNE: Karmøy	
		TEGNER: MK		KOMMUNE: Karmøy		KOMMUNE: Karmøy	
		GODKJ.:		KOMMUNE: Karmøy		KOMMUNE: Karmøy	
		MÅL: 1:100		KOMMUNE: Karmøy		KOMMUNE: Karmøy	
		DATE: 03.11.2016		KOMMUNE: Karmøy		KOMMUNE: Karmøy	
		502		KOMMUNE: Karmøy		KOMMUNE: Karmøy	

7/13

SNR 7 Moksheimtunet 14 **SNR 8 Moksheimtunet 16** **SNR 9 Moksheimtunet 18** **SNR 10 Moksheimtunet 20**

SNR 7 Moksheimtunet 14 **SNR 8 Moksheimtunet 16** **SNR 9 Moksheimtunet 18** **SNR 10 Moksheimtunet 20**

BK1 - BYGG 3

<input type="checkbox"/>	SKISSEFORSLAG	<input type="checkbox"/>	REVIDERINGS GJELDER	SGN.	DATE
<input type="checkbox"/>	HUSBANK	<input type="checkbox"/>	REV. ANT.	G.NR.	R.NR.
<input type="checkbox"/>	BYGGSØKNAD	<input type="checkbox"/>	BYGGPLASS: Moksheim	147	700
<input checked="" type="checkbox"/>	SEKSJONERING	<input type="checkbox"/>	EIERSEKJONSAMEIET MOKSHEIMTUNET 3		
<input type="checkbox"/>	ARBEIDSTEGNING	<input type="checkbox"/>	Fasader		
			KOMMUNE: Karmøy		
			TEGN. MK	ADRESSE:	
			GODKJ.	Moksheimtunet 14, 16, 18, 20	
			MAL. 1 : 100	5845 Vornedal	
			DATE 20.10.2015	TEGN. NR. 503	

BergeSag[®]

TEGNINGEN MÅ TILBESKRIVES HELT ELLER DELVIS MED BYGGPLASS ELLER BRUKSTYPER OG BRUKSFORMER. I TILFELLE AV ANDRE BYGGPLASSER PÅ TILGANG PÅ DATUM FOR TILBUD.

8/13

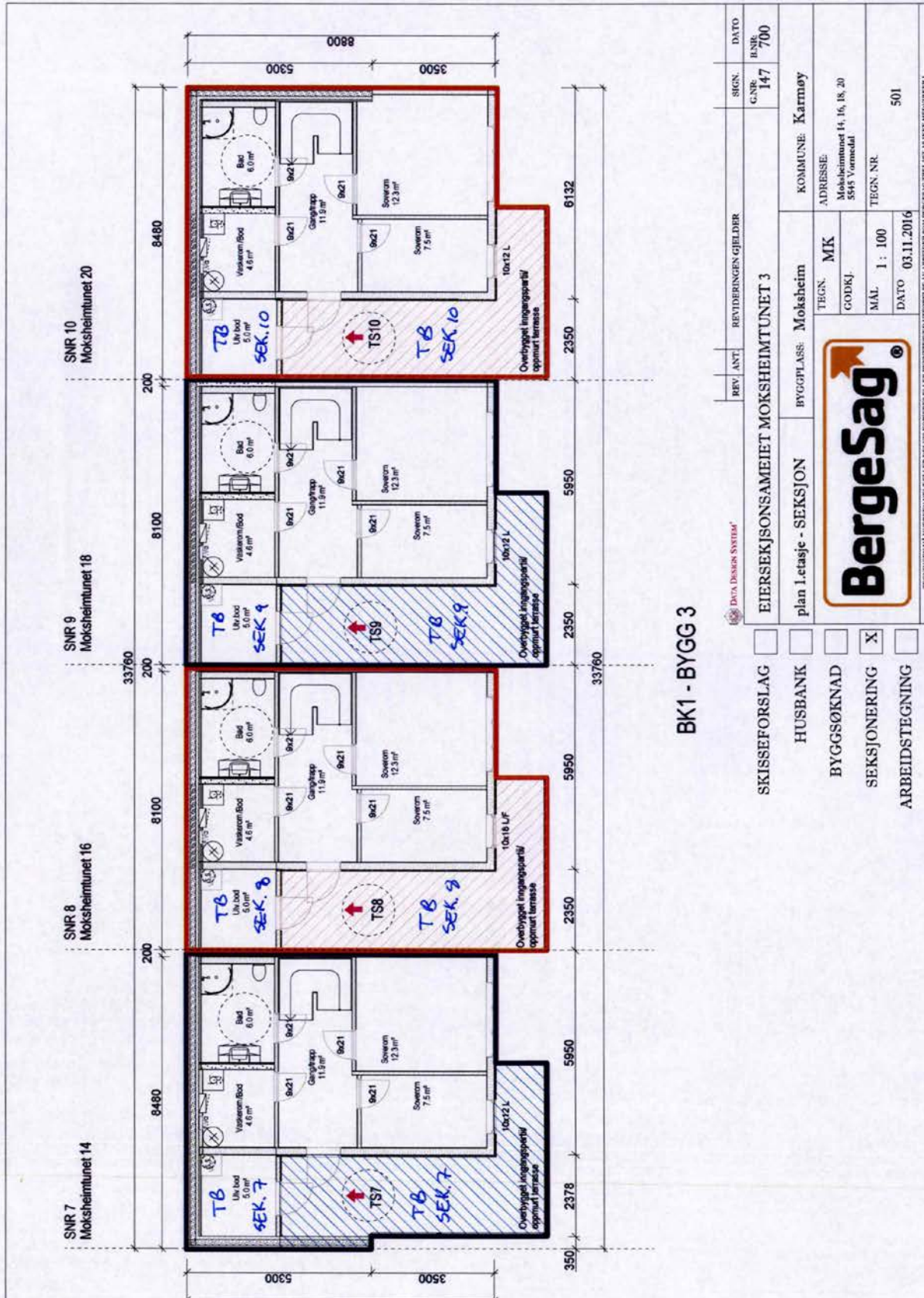

BK1 - BYGG 3

REV.	ANT.	REVIDERENGEN GJELDER	SGN.	DATE
			G.NR. 147	U.NR. 700

SKISSEFORSLAG	<input type="checkbox"/>	EIERSEKJONSAMEIET MOKSHEIMTUNET 3	KOMMUNE: Karmøy
HUSBANK	<input type="checkbox"/>	plan 1. etasje - SEKSJON	TEGN. MK
BYGGESØKNAD	<input type="checkbox"/>	BYGGPLASS: Moksheim	GODKJ. Moksheimtunet 14, 16, 18, 20 5545 Vormedal
SEKSJONERING	<input checked="" type="checkbox"/>		MAL. 1: 100
ARBEIDSTEGNING	<input type="checkbox"/>		TEGN. NR. 501
			DATE 03.11.2016

TEGNEREN HAR I TVERKS RETNING HJELP ELLER DELVIS KOPIERER ELLER REPRODUSERER I UTVEKSL AV ARBEIDSRISIKO BEREGNET PÅ DETTE TILFALLE. I

9/13

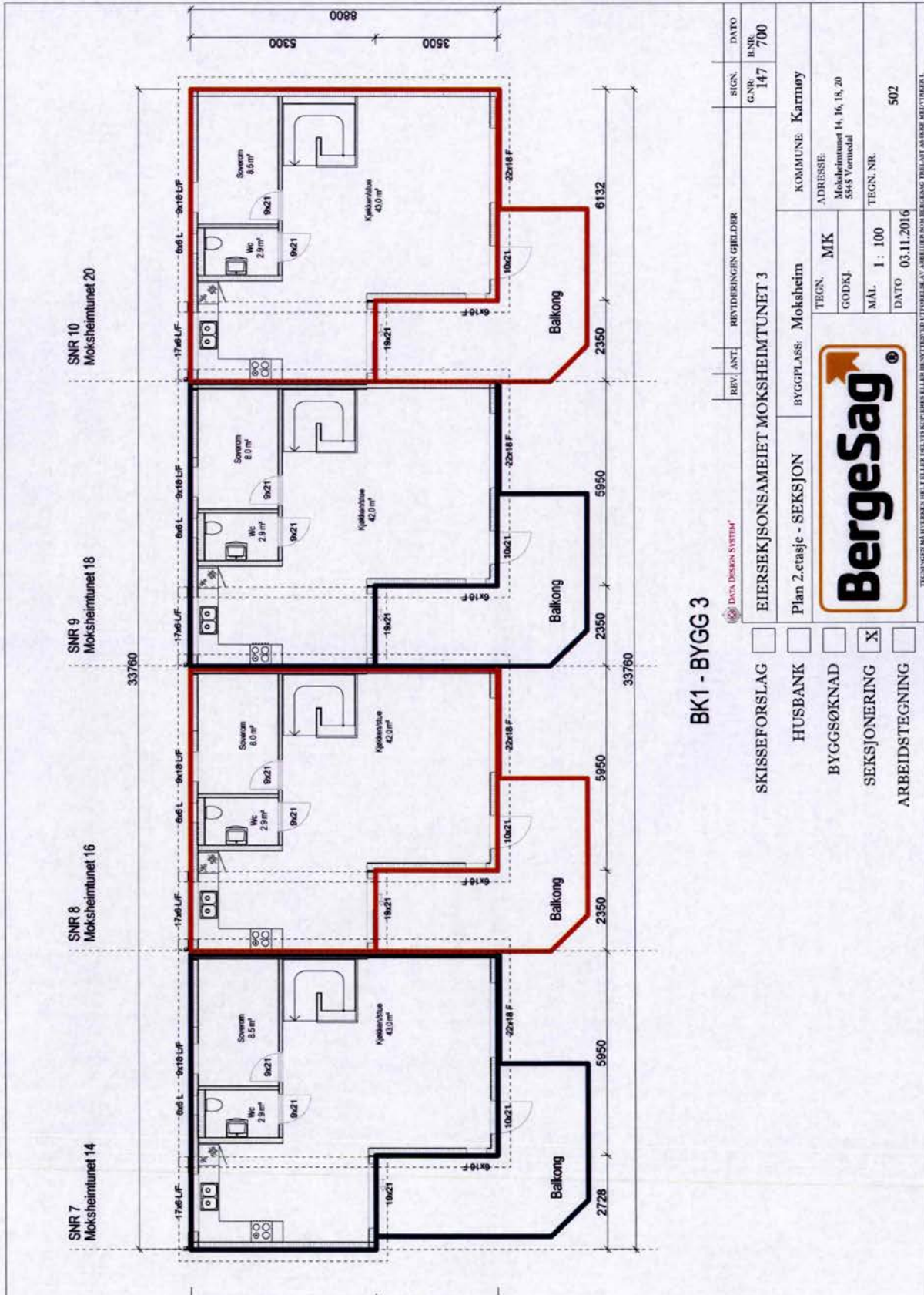

10/13

BK1 - BYGG 4

REV.	ANT.	REVIDERINGENS GJELDER	SIGN.	DATE
			G.NR. 147	B.NR. 700

EIERSEKJONSAMEIET MOKSHEIMTUNET 3

BYGGPLASS: Moksheim	KOMMUNE: Karmøy
TEGN. MK	ADRESSE: Moksheimtunet 22, 24, 26, 28
GODKJ.	5545 Vormedal
MÅL 1 : 100	TEGN. NR. 503
DATE 20.10.2015	

BergeSag

TEGNERI: MAJHEIMEN HILT ELLER DRUYE EPPREIER ELLER KONTAKTUTPÅRBEID AV ARBEIDER OG EIERER/BRUGER. DET LÅST AF PÅRBEJDEREN.

SKISSEFORSLAG
 HUSBANK
 BYGGSKØKNAD
 SEKSJONERING
 ARBEIDSTEGNING

11/13

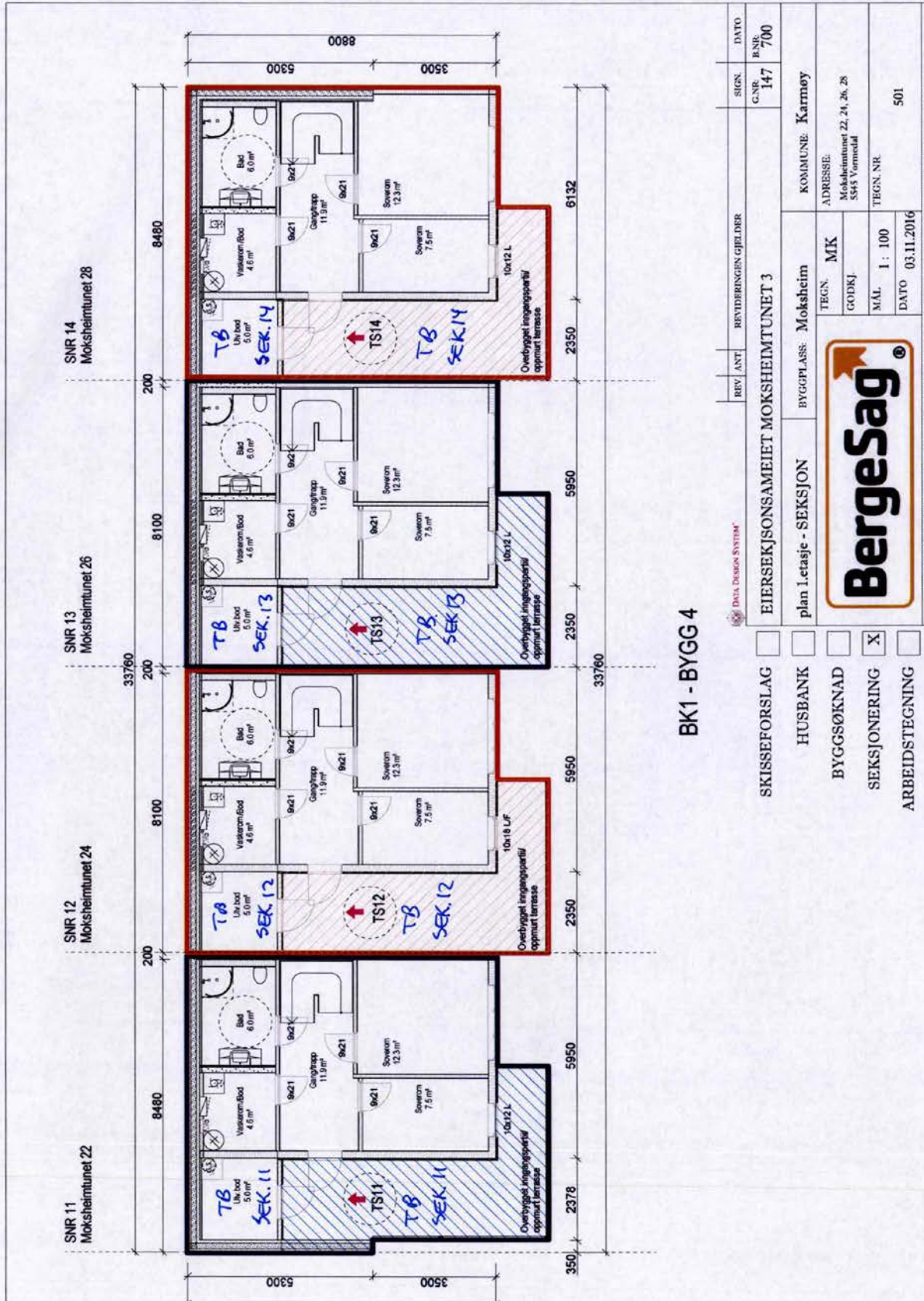

REV/	ANT/	REVIDERINGEN/GJELDER	SIGN.	DATE
			G.NR. 147	R.NR. 700

SKISSEFORSLAG	<input type="checkbox"/>	EIERSEKJONSAMEIET MOKSHEIMTUNET 3	KOMMUNE: Karmøy
HUSBANK	<input type="checkbox"/>	plan 1. etasje - SEKSJON	TEGN. MK
BYGGSØKNAD	<input type="checkbox"/>		GODKJ. Moksheimtunet 22, 24, 26, 28 5545 Vormedal
SEKSJONERING	<input checked="" type="checkbox"/>		MÅL. 1 : 100
ARBEIDSTEGNING	<input type="checkbox"/>		TEGN. NR. 501
			DATE 03.11.2016

TEGNINGEN MÅ TILBESIKTIGES I HENSICHT PÅ ÅRSTIDEN FOR BYGGINGEN. I HENSICHT PÅ ÅRSTIDEN FOR BYGGINGEN MÅ TILBESIKTIGES I HENSICHT PÅ ÅRSTIDEN FOR BYGGINGEN.

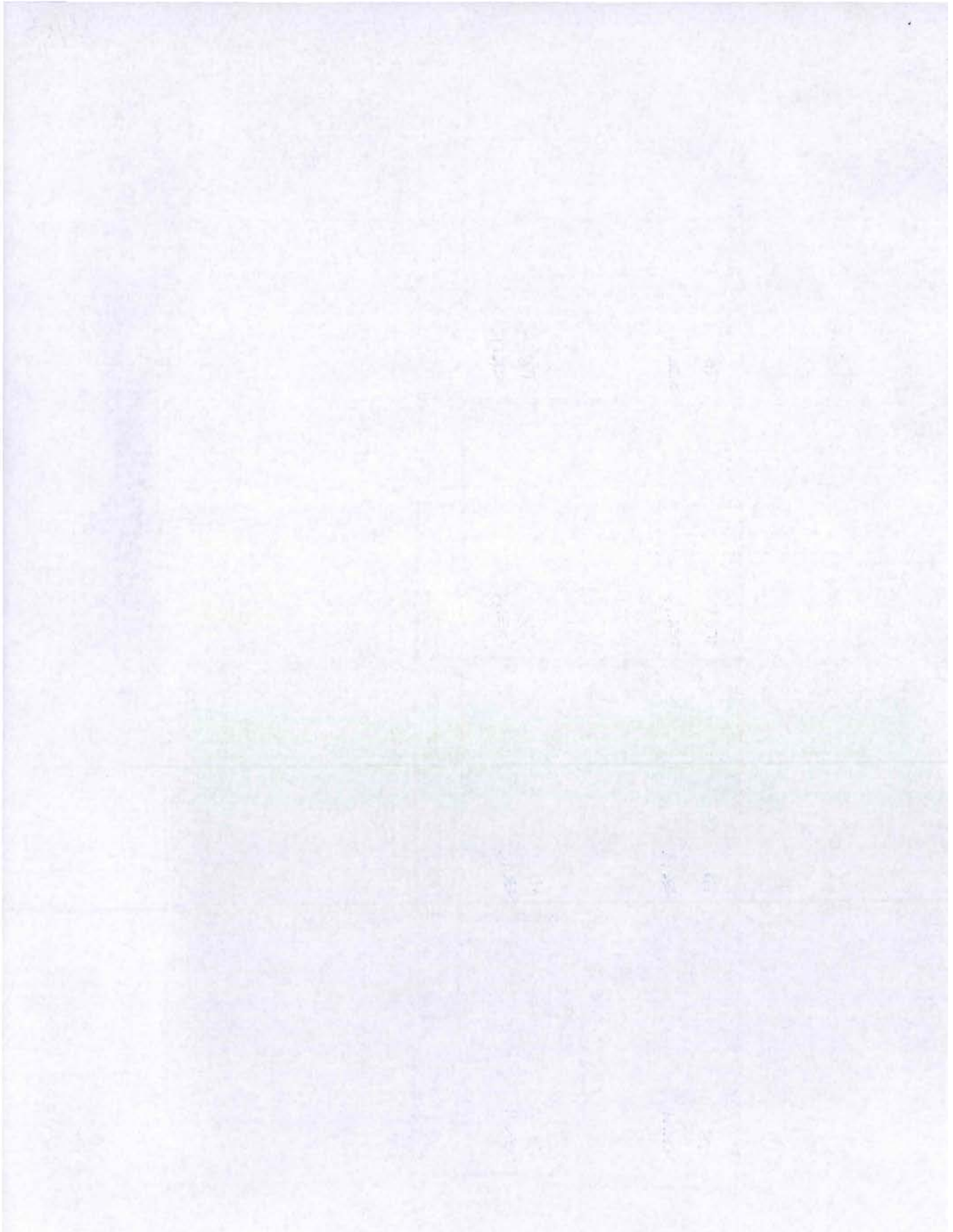

12/13

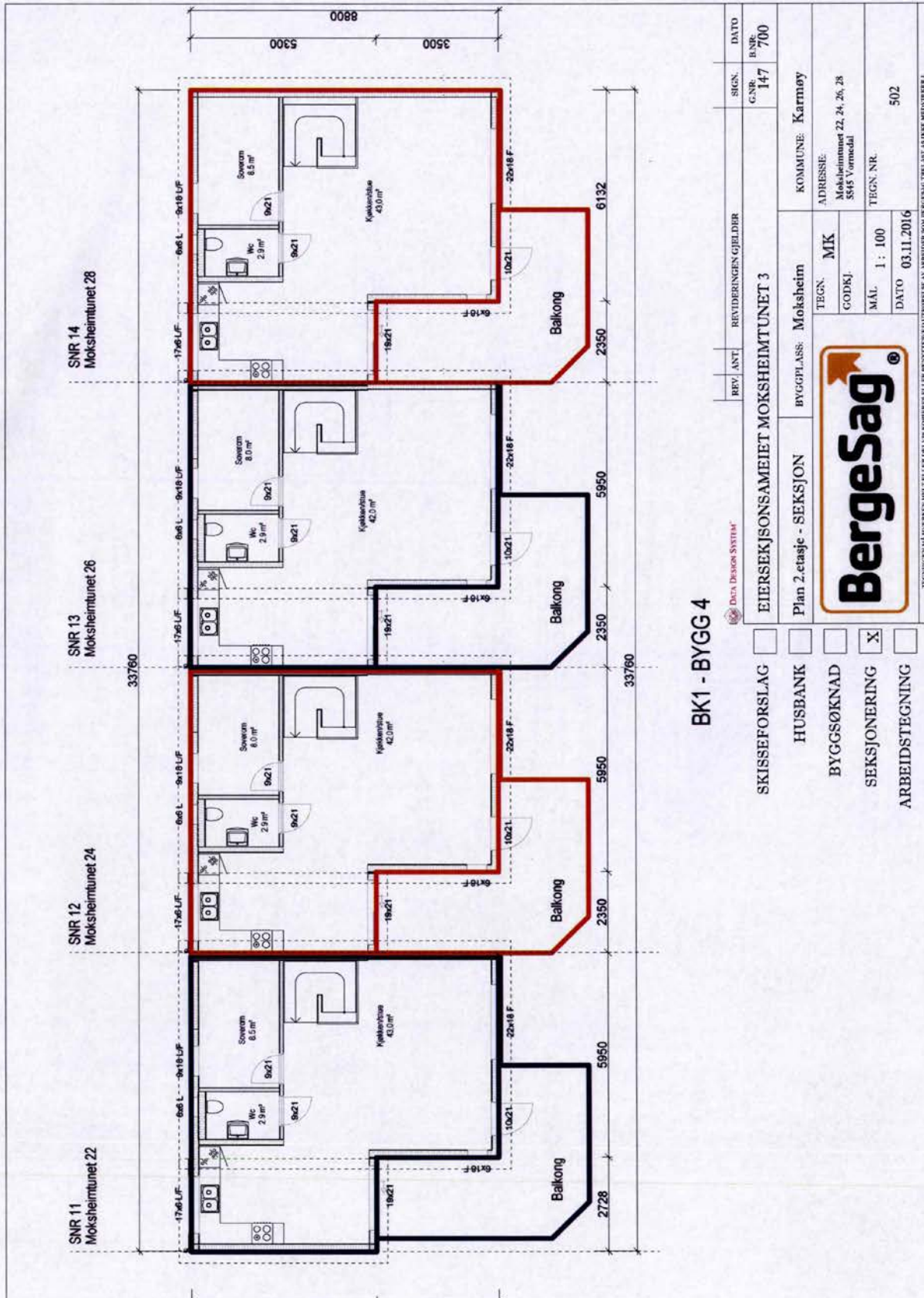

BK1 - BYGG 4

SKISSEFORSLAG	<input type="checkbox"/>	REVIDERENGEN/GJELDER	SGN.	DATE
HUSBANK	<input type="checkbox"/>	BYGGPLASS: Moksheim	G.NR. 147	B.NR. 700
BYGGSØKNAD	<input type="checkbox"/>	TEGN. MK	KOMMUNE: Karmøy	
SEKSJONERING	<input checked="" type="checkbox"/>	GODKJ.	ADRESSE: Moksheimet 22, 24, 26, 28, 5845 Vornedal	
ARBEIDSTEGNING	<input type="checkbox"/>	MÅL. 1 : 100	TEGN. NR. 502	
		DATE 03.11.2016		



Nabolagsprofil

Moksheimtunet 10 - Nabolaget Vormedal - vurdert av 47 lokalkjente

Nabolaget spesielt anbefalt for

- Familier med barn
- Etablerere
- Husdyreiere



Offentlig transport

🚗 Coop Extra Moksheim Linje 202, N283	5 min 🚶 0.4 km
✈️ Haugesund Karmøy	14 min 🚗
✈️ Stavanger Sola	1 t 55 min 🚗

Skoler

Mykje skole (1-7 kl.) 398 elever, 19 klasser	5 min 🚶 2.6 km
Norheim skole (1-7 kl.) 259 elever, 14 klasser	7 min 🚶 3.5 km
Vormedal ungdomsskole (8-10 kl.) 371 elever, 14 klasser	19 min 🚶 1.4 km
Karmsund videregående skole 750 elever, 42 klasser	8 min 🚶 5.4 km
Hauge videregående skole	9 min 🚶



Opplevd trygghet

Veldig trygt 90/100



Kvalitet på skolene

Veldig bra 82/100



Naboskapet

Godt vennskap 74/100

Aldersfordeling

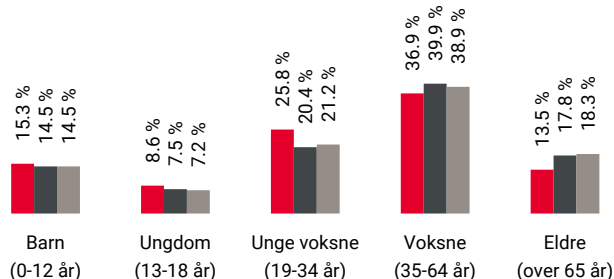

Område	Personer	Husholdninger
Vormedal	1 691	719
Haugesund	49 898	24 645
Norge	5 425 412	2 654 586

Barnehager

Vormedal barnehage (0-5 år) 107 barn	20 min 🚶 1.5 km
Mykje barnehage	27 min 🚶
Hakkebakkeskogen barnehage Vormedal ... 88 barn	4 min 🚶 2.3 km

Dagligvare

Coop Extra Moksheim Post i butikk, PostNord	3 min 🚶 0.2 km
Kiwi Vormedal PostNord	23 min 🚶 1.7 km



Innholdet i nabolagsprofilen er hentet fra ulike datakilder, og feil eller mangler kan forekomme. Vurderinger og sitater er innhentet på web og gir uttrykk for hvordan naboene vurderer nabolaget. FINN.no AS kan ikke holdes ansvarlig for feil/mangler i profilen. Copyright © Finn.no AS 2025

Primære transportmidler



1. Egen bil



2. Buss



Turmulighetene

Nærhet til skog og mark 96/100



Støynivået

Lite støynivå 92/100



Trafikk

Lite trafikk 87/100

Sport

⚽ Vormedal idrettsanlegg 20 min 🚶
Aktivitetshall, ballspill, fotball 1.5 km

⚽ Mykjefeltet Balløkke 4 min 🚶
Ballspill 2.2 km

🚴 Haugesund Aerobic & Tr.senter avd.O... 3 min 🚶

🚴 Vormedal Trimclub 4 min 🚶

Boligmasse

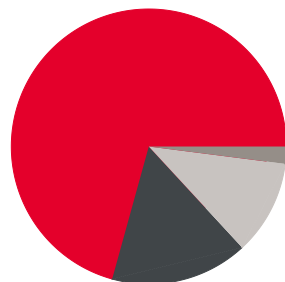

■ 70% enebolig
■ 16% rekkehus
■ 2% blokk
■ 11% annet

Varer/Tjenester

📦 Oasen Storsenter 3 min 🚶

📦 Boots apotek Havfruen 3 min 🚶

Aldersfordeling barn (0-18 år)

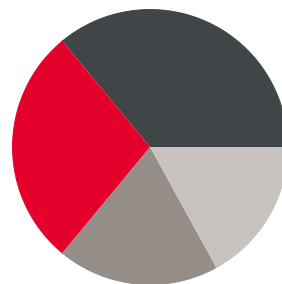

■ 28% i barnehagealder
■ 36% 6-12 år
■ 19% 13-15 år
■ 17% 16-18 år

Familiesammensetning

Par m. barn



Par u. barn



Enslig m. barn



Enslig u. barn



Flerfamilier



0% 45%

■ Vormedal
■ Haugesund
■ Norge

Sivilstand

		Norge
Gift	34%	33%
Ikke gift	57%	54%
Separert	7%	9%
Enke/Enkemann	3%	4%

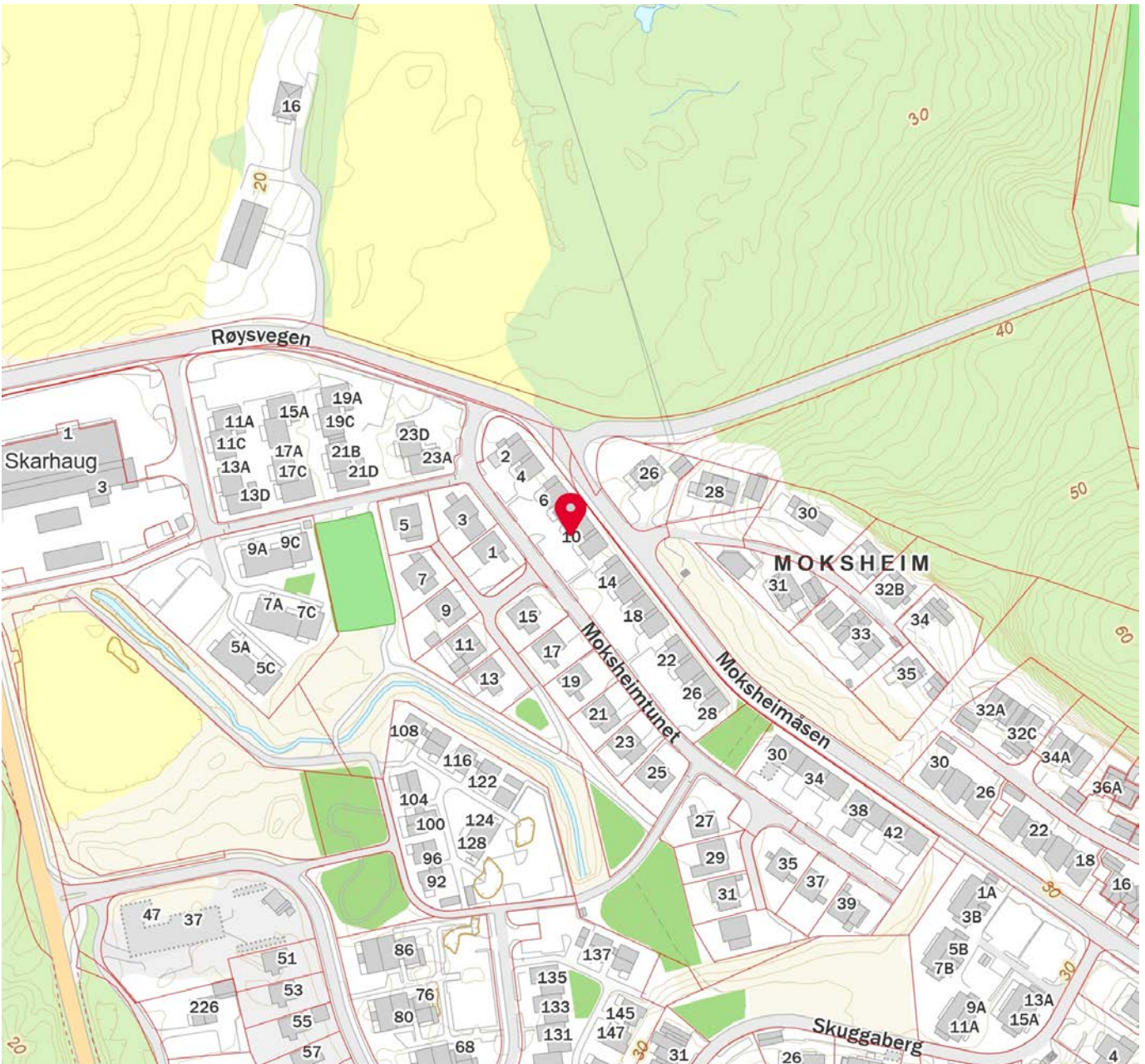



OVERSIKT OVER LØSØRE OG TILBEHØR TIL EIENDOMMEN

Oversikten er utarbeidet av Norges Eiendomsmeglerforbund, Eiendom Norge og Advokatforeningens Eiendomsmeglingsgruppe, og er gjeldende fra 1. januar 2020.

Generelt

Lov om avhending av fast eiendom (avhendingslova/avhl.) av 3. juli 1992 regulerer kjøper og selgers rettigheter og plikter ved overdragelse av fast eiendom og andeler i borettslag.

I henhold til avhl. § 3-4 skal eiendommen, når annet ikke er avtalt, overdras med innredninger og utstyr som etter lov, forskrift eller annet offentlig vedtak skal følge med. Det samme gjelder varig innredning og utstyr som enten er fastmontert eller er særskilt tilpasset bygningen, jf. avhl. § 3-5. Loven inneholder ingen detaljert oversikt over hva som omfattes av «innredning og utstyr», og over hva som skal regnes som «fastmontert eller særskilt tilpasset».

Partene kan fritt avtale hva som skal følge med eiendommen ved salg. Bransjens liste over løsøre og tilbehør som skal følge med eiendommen, er en del av avtalen mellom kjøper og selger dersom ikke annet er opplyst i salgsoppgaven, kjøper har tatt forbehold i bud eller avtale på annen måte er inngått. Der intet annet er avtalt, vil løsøre og tilbehør medfølge slik dette fremkommer av avhl. § 3-4 og § 3-5 og denne oversikt.

Produkter og installasjoner som medfølger overdras uten noen form for garantier, utover eventuell gjenværende leverandørgaranti.

Dersom det er noe i nedenstående liste som ikke finnes på eiendommen, vil det heller ikke medfølge.

- 1. HVITEVARER** medfølger der dette er spesielt angitt i salgsoppgaven.
- 2. HELDEKKENDE TEPPER** følger med uansett festemåte.
- 3. VARMEKILDER**, slik som ovner, kaminer, peiser, varmpumper og panelovner, følger med uansett festemåte. Frittstående biopeiser/varmeovner og terrassevarmere medfølger ikke. Det følger ikke med varmekilder i rom som ikke har vegg- eller fastmonterte varmekilder på visning.
- 4. TV, RADIO OG MUSIKKANLEGG.** TV-antennor og fellesanlegg for TV, herunder parabolantenne, og tuner/dekoder/tv-boks medfølger der dette eies av selger. Veggmontert TV/flatskjerm med tilhørende festeordning samt musikkanlegg følger ikke med (se også punkt 12).
- 5. BADEROMSINNREDNING/UTSTYR.** Badekar, dusjkabinett, dusjvegger, alle fastmonterte speil og hyller, fastmonterte glass- og håndkleholdere, herunder håndklevarmere samt baderomsinnredning, medfølger.
- 6. GARDEROBESKAP** medfølger, selv om disse er løse. Fastmonterte garderobehyller og knagger medfølger. Innredning i garderobeskap, for eksempel løse eller fastmonterte trådkurver, hyller, stenger og lignende, medfølger.

7. KJØKKENINNREDNING medfølger, herunder også åpne, fastmonterte hyller og løs eller fastmontert kjøkkenøy.

8. MARKISER, PERSIENNER og annen type innvendig og utvendig solskjerming, gardinoppheng, lamellgardiner og liftgardiner medfølger.

9. AVTREKKSIVIFTER av alle slag, samt fastmonterte aircondition/ventilasjonsanlegg, medfølger.

10. SENTRALSTØVSUGER medfølger med komplett anlegg, herunder slange, munnstykke mm.

11. LYSKILDER. Kupler, lysstoffarmatur, fastmonterte "spotlights", oppheng og skinner med spotlights samt utelys og hagebelysning medfølger. Vegglamper, krokhengte lamper, lysekroner, prismelamper og lignende som er koblet til sukkerbit eller stikkontakt følger likevel ikke med.

12. INSTALLERTE SMARTHUSLØSNINGER med sentral som styrer lys, varme, lyd o.l., samt tilhørende trådløse enheter som brytere, sensorer, kameraer, integrerte høyttalere el. medfølger. Enkle lysstyringssystem f.eks. med en sentral som kun styrer lyspærer eller smartpærer montert i sokkel medfølger likevel ikke.

13. UTVENDIGE SØPPELKASSER og eventuelt holder/hus til disse medfølger.

14. POSTKASSE medfølger.

15. UTENDØRS INNRETNINGER slik som flaggstang, fastmontert tørkestativ, samt andre faste utearrangementer som f.eks. badestamp, boblekar/jacuzzi og liknende utendørs kar, lekestue, lekestativ, utepeis, fastmontert trommel til vannslange, medfølger. Guidekabel/avgrenskingskabel til robotgressklipper medfølger, men robotgressklipper og ladestasjon for denne medfølger ikke.

16. FASTMONTERT VEGGLADER/LADESTASJON TIL EL-BIL medfølger uavhengig av hvor laderen er montert.

17. SOLCELLEANLEGG med tilhørende teknisk infrastruktur medfølger.

18. GASSBEHOLDER til gasskomfyr og gasspeis medfølger.

19. BRANNSTIGE, BRANNTAU, feiestige og lignende medfølger der dette er påbudt. Løse stiger medfølger ikke.

20. BRANNSLUKNINGSAPPARAT, BRANNSLANGE og RØYKVARSLER medfølger der dette er påbudt. Det er eier og brukers plikt til å se til at utstyret forefinnes på enhver eiendom. Hvis annet ikke er uttrykkelig avtalt, skal dette derfor alltid følge med ved salg av eiendom.

21. SAMTLIGE NØKLER til eiendommen som selger er i besittelse av skal overleveres kjøper på overtakelsen, herunder nøkler til eventuelle boder, uthus, garasjeportåpner e.l. Låses boder, uthus e.l. med hengelås, skal lås og nøkler til disse medfølge.

22. GARASJEHYLLER, bodhyller, lagringshyller og oppheng til bildekk medfølger såfremt de er fastmontert.

Planter, busker og trær som er plantet på tomten, eller fastmonterte kasser og lignende er en del av eiendommen og medfølger i handelen.

HELP Boligkjøperforsikring

Boligkjøperforsikring

- Advokathjelp ved boligkjøpet og i 5 år fremover.
- Er kjøpers motvekt til selgers boligselgerforsikring.
- Gir deg advokathjelp hele veien til rettskraftig dom, om nødvendig.

Boligkjøperforsikring **PLUSS**

- Advokathjelp ved boligkjøpet og i 5 år fremover.
- Er kjøpers motvekt til selgers boligselgerforsikring.
- Gir deg advokathjelp hele veien til rettskraftig dom, om nødvendig.
- Advokathjelp i de viktigste rettsområdene i privatlivet.

PLUSS gir boligeiere sterkt rabbert advokathjelp. Be om råd eller hjelp i retten når du trenger det fra Norges viktigste advokatmiljø for privatpersoner.

PLUSS kan bare tegnes samtidig med boligkjøperforsikringen, og koster kun kr 2 800 i tillegg. **PLUSS** fornyes årlig - om du ønsker det.

Borettslag/aksjeleilighet: Kr 7 200

Selveierleilighet/rekkehus: Kr 10 400

Ene-/tomannsbolig, tomt: Kr 15 100

Rettsområder du får hjelp med

Samboeravtale, ektepakt og arv

Forbrukerkjøp og håndverkertjenester

Utleie og naboforhold

Tomtefeste, veirett og andre servitutter

Plan- og bygningsrett

Skatt ved oppussing, utleie og eiendomssalg

Tilgang til digitale juridiske avtaler via Min side

“Vi unner ingen å stå alene”

Retts skal være rett. For alle.



Boligkjøperforsikring tegnes hos eiendomsmegler senest ved kontraktsgjøring og gir rett til advokathjelp inntil 5 år etter overtakelse. Forsikringen betales som del av oppgjøret ved boligkjøpet. **PLUSS**-dekningen fornyes årlig ved faktura fra HELP.

Egenandel kr 4 000 påløper ved takst, tvist eller 10 timer advokatbistand, avhengig av hva som kommer først. Meglerforetaket mottar kr 4 200/4 600/5 000 i kostnadsgodtgjørelse, avhengig av boligtype, samt et tillegg på kr 1 000 ved salg av **PLUSS**.

Vi tar forbehold om pris- og vilkårsendringer. Hvis premien ikke er innbetalt ved overtakelse, vil avtalen bli kansellert. For fullstendig informasjon om dekning og vilkår, se help.no

Har du spørsmål?
Kontakt HELP på help.no/minside, telefon 22 99 99 99 eller epost post@help.no

Retts skal være rett. For alle.



Viktige endringer i avhendingsloven

Den 1. januar 2022 ble avhendingsloven endret på viktige punkter for både kjøper og selger. Samtidig fikk vi en ny forskrift som regulerer jobben en takstmann skal gjøre. Den nye forskriften stiller strengere krav til tilstandsrapportene som er en viktig del av kontrakten ved boligsalg. HELP, landets største advokatmiljø for boligkjøpere, har laget en kort innføring i de nye reglene.

Forbudt å selge bolig “som den er”

Du har kanskje hørt at de fleste brukte boliger har vært solgt «som de er»? Dette forbeholdet innebar at selger fraskrev seg ansvar for skjulte feil og mangler. Det var bare hvis selger hadde holdt tilbake eller gitt uriktig informasjon, eller hvis boligen var i vesentlig dårligere stand at kjøper kunne nå frem med et krav mot selger.

Fra 1. januar 2022 kan ikke selger lenger ta generelle forbehold av «som den er»-typen. Dette betyr at når vi da skal vurdere om en bolig har en mangel, må vi vurdere grundig hva som fremgår av kjøpsavtalen. Med kjøpsavtalen menes alle dokumenter og opplysninger som tilbys før kjøpet, også FINN-annonsen og alle vedleggene til salgsoppgaven. Hvis kjøpsavtalen ikke gir et klart svar (av typen “Det følger egen parkeringsplass med leiligheten” eller “Badet er renoveret av fagfolk”), må vi vurdere hva kjøper kan forvente basert på blant annet eiendommens synlige tilstand, alder, opplysningene som er gitt ved salget, feilenes art, karakter og omfang.

Egenandel

Avhendingsloven har også fått en ny bestemmelse om egenandel. Egenandelen slår først inn når det er påvist at eiendommen har en mangel. Når det er et avvik fra kontrakten som utgjør en mangel, skal oppgjøret reduseres med 10 000 kroner, uavhengig av om utbedringskostnadene er høye eller lave. Dette innebærer blant annet at kjøper ikke kan rette krav mot selger hvis det koster mindre enn 10 000 kroner å utbedre mangelen.

Selv om utbedringskostnadene er høye, kan det likevel tenkes at feil ved boligen ikke utgjør mangler etter loven. Dette avhenger av hva som er avtalt mellom partene, og hva kjøper kan forvente basert på de momentene vi har nevnt over.

Nytt om tilstandsrapporter

Tidligere ble det ikke stilt noen konkrete krav til hva en tilstandsrapport skulle inneholde og hvordan den skulle se ut. Dette hadde som konsekvens at tilstandsrapportene varierte i innhold og kvalitet. I den nye forskriften til avhendingsloven stilles det en rekke krav for at en tilstandsrapport skal regnes som godkjent.



Forts. Viktige endringer i avhendingsloven

Opplysningene i tilstandsrapporten skal gis på en forbrukervennlig måte, og det er beskrevet hva takstmannen skal vurdere og hvordan noen av undersøkelsene skal gjennomføres.

Vi har tro på at kjøpere nå vil få bedre informasjon i forkant av salget og dermed et bedre beslutningsgrunnlag.

Kjøpers undersøkelsesplikt lovfestes

Avhendingsloven har også fått en regel om undersøkelsesplikt for kjøper. Regelen tydeliggjør at kjøperen skal anses å kjenne til forhold som er tydelig beskrevet i tilstandsrapporten eller annen relevant salgsdokumentasjon. Det fremgår av loven at kjøperen ikke kan klage på avvik hvis disse er tydelig beskrevet i salgsdokumentasjonen, uavhengig av om kjøperen faktisk har satt seg inn i denne.

Det er derfor svært viktig at kjøper setter seg godt inn i alle dokumenter og opplysninger som tilbys i forkant av kjøpet. Hvis det er noe du ikke forstår, anbefaler vi at du stiller spørsmål til selger og/eller eiendoms-megler. Dersom det er gitt motstridende opplysninger i salgsdokumentene, må du undersøke hvilke av opplysningene som er korrekte, og eventuelt ta forbehold dersom motstriden ikke avklares. Du kan ikke velge å holde deg til den opplysningen du liker best.

Arealavvik

Avhendingsloven har også fått en ny bestemmelse om arealavvik innendørs. Helt kort betyr endringen at eiendommen har en mangel hvis opplysningene om størrelse i salgsdokumentene ikke er riktig. Det er en forutsetning at avviket utgjør mer enn 2 % og minst én kvadratmeter, og at selgeren ikke godtgjør at opplysningene ikke har hatt betydning for kjøperen.

Viktig for kjøper å være klar over

Advokatene i HELP er fornøyde med regelendringer som bidrar til at kjøper får bedre informasjon. Dette kan redusere antall konflikter i etterkant av boligkjøpet.

Selv om selgers ansvar nå har blitt utvidet, er det ikke slik at alle feil er mangler etter avhendingsloven. Det er påregnelig med noen feil ved boligen på grunn av alder, slitasje, osv., og det som er opplyst ved salget, er naturligvis ikke mangler. Jo eldre boligen er, desto vanligere er det å avdekke feil. Det er svært viktig å lese salgsoppgaven nøye. Hvis det er gitt konkrete risikoopplysninger om bestemte bygningsdeler, er det påregnelig å måtte utbedre disse og denne kostnaden må kjøper dekke selv.

Hvis du har boligkjøperforsikring hos HELP, vil våre advokater hjelpe deg med å vurdere om du kan rette et krav mot selger/selgers boligselgerforsikrings-selskap. Dersom det er sannsynlig at du vil nå frem med et krav, forfølger vi saken for deg til den er løst.

HELP Renteforsikring

Renteforsikring dekker rentekostnader etter skatt og husforsikring for bolig som skal selges, hvis denne ikke er solgt tre måneder etter overtakelse av ny bolig. Forsikringen koster kr 5.900 og gjelder i ett år fra tidspunktet hvor du har overtatt din nye primærbolig og du har markedsført din gamle primærbolig sammenhengende i minst tre måneder.

- Utbetaling gis i inntil ni måneder
- Rentekostnader, samt kostnad til husforsikring dekkes med inntil kr 15.000 per måned
- Gjelder fast eiendom regulert til boligformål og som er registrert som din primærbolig
- Forsikringen gjelder i Norge

Bestilling gjøres av boligkjøper på www.help.no/renteforsikring. Forsikringen må bestilles innen sju dager etter kontraktsignering. Dersom boligen som skal selges allerede er markedsført før budaksept av ny bolig kan forsikring ikke tegnes.

For HELP kundesenter kontakt post@help.no eller tlf. 22 99 99 99.



Bud på 95 % eller mer av prisantydning behandles som at salg har funnet sted, selv om bud avslås, og forsikringsdekningen gjelder da til ny eier overtar (begrenset til 3 måneder etter budaksept). Det gjøres fradrag i erstatningen for eventuelle leieinntekter, skattefradrag på rentekostnader og renter og omkostninger som følge av mislighold av lån. Forsikringen dekker ikke mellomfinansiering eller andre lån som ikke direkte relaterer seg til primærboligen som skal selges. Forsikringen fornyes ikke, og gjelder ikke ved senere flytting. Dersom boligen ikke selges av autorisert megler / advokat gjelder ikke forsikringen. Forsikringen har en karantenetid på tre måneder. Tegning av HELP Renteforsikring tilbys kun til boligkjøpere som har kjøpt bolig gjennom samarbeidende eiendomsmeglerkjede.

**HELP**
Rett skal være rett. For alle.



Et hjem er mer verdt enn et hus, og et hus er mer enn bare vegger.

Det er et sted for å skape gode minner
preget av trivsel, omsorg og trygghet.

For oss som jobber med folks hjem hver
eneste dag, er det naturlig å engasjere oss
sammen med SOS-barnebyer for å gi flere
barn et trygt og godt hjem.

For hvert hjem vi formidler, gir vi derfor
100 kroner til SOS-barnebyers arbeid.

aktiv. +  **SOS
BARNEBYER**

Forbrukerinformasjon om budgivning

Sist oppdatert med virkning fra 1. januar 2014, i forbindelse med ikrafttredelse av endringer i eiendomsmeglingsforskriften.

Informasjonen er utarbeidet av Forbrukerombudet, Forbrukerrådet, Den Norske Advokatforening ved Eiendomsmeglingsgruppen, Eiendomsmeglerforetakenes Forening og Norges Eiendomsmeglerforbund, på grunnlag av blant annet forskrift om eiendomsmegling § 6-3 og § 6-4.

Nedenfor gis en oversikt over de retningslinjer som forbrukermyndighetene og organisasjonene anbefaler benyttet ved budgivning på eiendommen. Avslutningsvis gis også en kort oversikt over de viktigste rettsreglene tilknyttet budgivning.

Før det legges inn bud på eiendommen oppfordres budgiver til å sette seg inn i all relevant informasjon om eiendommen, herunder eventuell salgsoppgave og teknisk rapport med vedlegg.

Gjennomføring av budgivning

1. På forespørsel vil megler opplyse om aktuelle bud på eiendommen, herunder om relevante forbehold.
2. Alle bud skal inngis skriftlig til megler, som formidler disse videre til oppdragsgiver. Kravet til skriftlighet gjelder også budforhøyelser og motbud, aksept eller avslag fra selger. Før formidling av bud til oppdragsgiver skal megler innhente gyldig legitimasjon og signatur fra budgiver. Kravet til legitimasjon og signatur er oppfylt for budgivere som benytter e-signatur, eksempelvis BankID eller MinID. Med skriftlige bud menes også elektroniske meldinger som e-post og SMS når informasjonen i disse er tilgjengelig også for ettertiden.
3. Et bud bør inneholde eiendommens adresse (eventuelt gnr/bnr), kjøpesum, budgivers kontaktinformasjon, finansieringsplan, akseptfrist, overtakelsesdato og eventuelle forbehold som for eksempel usikker finansiering, salg av nåværende bolig ol. Normalt vil ikke et bud med forbehold bli akseptert før forbeholdet er avklart. Konferer gjerne med megler før bud gis.
4. Megler skal legge til rette for en forsvarlig avvikling av budrunden. I forbrukerforhold (dvs. der oppdragsgiver er forbruker) skal megleren ikke formidle bud med kortere akseptfrist enn kl. 12.00 første virkedag etter siste annonserte visning. Etter denne fristen bør budgivere ikke sette en kortere akseptfrist enn at megler har mulighet til, så langt det er nødvendig, å orientere oppdragsgiver, budgivere og øvrige interessenter om bud og forbehold. Det bør ikke gis bud som diskriminerer eller utelukker andre budgivere. Dersom bud inngis med en frist som åpenbart er for kort til at megleren kan avvikle budrunden på en forsvarlig måte som sikrer oppdragsgiver og interessenter et tilstrekkelig grunnlag for sine handlingsvalg, vil megler fraråde budgiver å stille slik frist.
5. Megleren vil uoppfordret gi sin vurdering av det enkelte bud overfor oppdragsgiveren, når budet er gitt innenfor fristene i punkt 4.
6. Megleren skal så langt det er nødvendig og mulig holde budgiverne skriftlig orientert om nye og høyere bud og eventuelle forbehold. Megler skal så snart som mulig bekrefte skriftlig overfor budgivere at budene deres er mottatt.
7. Etter at handel har kommet i stand, eller dersom en budrunde avsluttes uten at handel er kommet i stand, kan en budgiver kreve kopi av budjournalen i anonymisert form.
8. Kopi av budjournal skal gis til kjøper og selger uten ugrunnet opphold etter at handel er kommet i stand. Dersom det er viktig for budgiver å bevare sin anonymitet, bør budet fremmes gjennom fullmektig.

Viktige avtalerettslige forhold

1. Det eksisterer ingen angrerett ved salg/kjøp av fast eiendom.
2. Når et bud er innsendt til megler og han har formidlet innholdet i budet til selger (slik at selger har fått kunnskap om budet), kan budet ikke kalles tilbake. Budet er da bindende for budgiver frem til akseptfristens utløp, med mindre budet før denne tid avslås av selger eller budgiver får melding om at eiendommen er solgt til en annen (man bør derfor ikke gi bud på flere eiendommer samtidig dersom man ikke ønsker å kjøpe flere enn en eiendom).
3. Selger står fritt til å forkaste eller akseptere ethvert bud, og er for eksempel ikke forpliktet til å akseptere høyeste bud.
4. Når en aksept av et bud har kommet frem til budgiver innen akseptfristens utløp er det inngått en bindende avtale.
5. Husk at også et eventuelt bud fra selger til kjøper (såkalte "motbud"), avtalerettslig er et bindende tilbud som medfører at det foreligger en avtale om salg av eiendommen dersom budet i rett tid aksepteres av kjøper.

For eiendommen:

Adresse: Moksheimtunet 10
5545 VORMEDAL**Meglerforetak:** Aktiv Eiendomsmegling
Saksbehandler: Alexander Kvalevaag Skree**Telefon:** 476 52 597
E-post: alexander.k.skree@aktiv.no**Oppdragsnummer:**

Undertegnede gir herved følgende bud på ovennevnte eiendom:

Kjøpesum: Kr. _____**Beløp med bokstaver:** Kr. _____

+ omkostningert iht. opplysninger i salgsoppgaven

Dette budet er bindende for undertegnede frem til og med den: _____ Kl. _____*Dersom annet ikke er angitt gjelder budet til kl. 15.00 første virkedag etter siste annonserte visning. I forbrukerforhold vil bud med kortere akseptfrist enn til kl. 12.00 første virkedag etter siste annonserte visning ikke bli viderefordlet til selger.***Eventuelle forbehold:** _____

Undertegnede er kjent med at selger står fritt til å godta eller forkaste ethvert bud. Likeledes er undertegnede klar over at budet er bindende for budgiver når det er kommet til selgers kunnskap. Handelen er juridisk bindende for begge parter dersom budet aksepteres innen akseptfristen. Undertegnede er kjent med at budjournalen vil bli forelagt kjøper og selger når handel er sluttet.

Ønsket overtakelsesdato: _____

Budet baseres på opplysninger og salgsvilkår som fremkommer av salgsoppgave datert: _____

Kjøpet vil bli finansiert slik:

Låneinstitusjon: _____ Referanse og tlf nr.: _____

Lånt kapital: _____ Kr.: _____

Egenkapital: _____ Kr.: _____

Totalt: _____ Kr.: _____

Egenkapital består av: Salg av nåværende bolig eller fast eiendom Disponibelt kontantbeløp (bankinnskudd)Jeg gir bud som: Forbruker Ledd i næringsvirksomhet / juridisk person (selskap)Jeg samtykker til bruk av elektronisk kommunikasjon: Ja Nei

Navn: _____

Navn: _____

Fødselsnr. (11 siffer): _____

Fødselsnr. (11 siffer): _____

Adresse: _____

Adresse: _____

Postnr.: _____ Sted: _____

Postnr.: _____ Sted: _____

Tlf.: _____ E-post: _____

Tlf.: _____ E-post: _____

Dato.: _____ Sign: _____

Dato.: _____ Sign: _____

Kopi av legitimasjon

Kopi av legitimasjon

aktiv.
Tar deg videre