

Tilstandsrapport

 Leilighet i 4.mannsbolig

 Sannervegen 5A , 2335 STANGE

 STANGE kommune

 gnr. 95, bnr. 154, snr. 1

Sum areal alle bygg: BRA: 89 m² BRA-i: 84 m²



Befaringsdato: 23.04.2026

Rapportdato: 27.04.2026

Oppdragsnr.: 14566-2021

Eiendomsverdi ref nr: BZ6182

Autorisert foretak: Sørlie Takst AS

Sertifisert Takstingeniør: Erik Sørlie



Tilstandsrapporten er gyldig ett år fra rapportdato. Oppstår det skader eller skjer det endringer på eiendommen, bør du som selger be om en oppdatert tilstandsrapport.

Sørli Takst AS

Sørli Takst AS er ett takseringsfirma lokalisert i Hamar. Vi tilbyr en detaljert og grundig takstrapport av din bolig.

Rapportansvarlig



Erik Sørli
Uavhengig Takstingeniør
erik@stakst.no
971 22 916



Dette trenger du å vite om tilstandsrapporten



Hva er en tilstandsrapport?

En tilstandsrapport beskriver synlige skader/avvik eller tegn på skader/avvik på boligen. Rapporten fremhever vanligvis ikke positive egenskaper ved boligen.



Hva vurderer en bygningsakkyndig?

Den bygningsakkyndige vurderer boligen ut fra hva man kan forvente av en bygning av samme alder og type. Vurderingen gjøres som regel mot hvordan det var vanlig å bygge og regler som gjaldt da boligen ble oppført (søknadstidspunktet). Forhold som er vanlige for bygningens alder, slik som slitasje etter normal bruk regnes ikke som avvik.



Hva inneholder tilstandsrapporten?

Den bygningsakkyndige undersøker rom og bygningsdeler slik det kommer frem av [Forskrift til avhendingsloven](#). Tilstandsrapporten inneholder bare avvik som den bygningsakkyndige kan se eller kontrollere med enkle hjelpemidler. Det gjøres ikke nærmere undersøkelser slik som åpning av vegger eller andre bygningsdeler. I vegg mot våtrom og rom under terreng kan det borres et hull for å gjøre enkle undersøkelser slik som fuktsøk.

Når du kjøper en brukt bolig

Når du kjøper en brukt bolig, er det viktig å være oppmerksom på at dette ikke kan sammenlignes med å kjøpe en ny bolig. Måten boligen ble bygget på kan være annerledes enn i dag. Bygninger svekkes over tid, og utsettes for slitasje blant annet på grunn av bruk og vær og vind. Mange boliger fornyes helt eller delvis, noen i flere omganger, eller det oppføres tilbygg. Særlig for boliger som er pusset opp eller endret, er det viktig å merke seg at fornyelse av overflater ikke nødvendigvis betyr at bygningsdeler under er forbedret.

Vurdering mot byggregler

Den bygningsakkyndige vil vurdere boligen mot hvordan det var vanlig å bygge og regler som gjaldt på søknadstidspunktet. Den bygningsakkyndige ser etter avvik som har betydning for og som reduserer boligens funksjon og verdi, og som kommer frem av forskrift til avhendingslova.

Tilstandsrapporten beskriver ikke hele boligen

BYGNINGSSAKKYNDIGE SER FOR EKSEMPEL IKKE PÅ

- vanlig slitasje og normal vedlikeholdstilstand
- bagatellmessige forhold som ikke påvirker bygningens bruk eller verdi vesentlig
- skjulte installasjoner
- installasjoner utenfor bygningen
- full funksjonstesting av el- og VVS-installasjoner
- geologiske forhold og bygningens plassering på grunnen
- bygningens planløsning
- bygningens innredning
- løsøre slik som hvitevarer
- utendørs svømmebasseng og pumpeanlegg
- bygningens estetikk og arkitektur
- bygningens lovlighet (bortsett fra bruksendringer, brannceller og forhold som åpenbart kan påvirke helse, miljø og sikkerhet)
- fellesarealer (med mindre boligeier har vedlikeholdsplikt for fellesarealer og dette er kjent for bygningsakkyndig, eller fellesarealet har en særlig tilknytning til boligen).

© iVerdi 2023

Malen til denne rapporten, inkludert standardtekstene fra Verdi er vernet etter åndsverkloven og kan kun benyttes av av kunder hos iVerdi. For andre aktører er eksemplarframstilling av malen og standardtekster, som utskrift og annen kopiering til bruk som grunnlag for tilsvarende rapporter, bare tillatt når det er hjemlet i lov (kopiering til privat bruk, sitat o.l.) eller avtale med iVerdi ([Hjem-iVerdi](#)).

Utnyttelse i strid med lov eller avtale kan medføre erstatnings- og straffeansvar.

Dette trenger du å vite om tilstandsrapporten

Tilstanden vurderes med ulike tilstandsgrader

Tilstanden gir uttrykk for en gitt forventet tilstand, blant annet vurdert ut fra alder og normal bruk. Ved Tilstandsgrad 0 (TG0) og Tilstandsgrad 1 (TG1) gir den bygningssakkyndige normalt ingen begrunnelse for valg av tilstandsgrad. Grunnen er at bygningen eller bygningsdelen da bare har normal slitasje. Ved skjulte konstruksjoner kan alder alene avgjøre tilstandsgrad. Når bygningssakkyndige anbefaler tiltak, for eksempel utbedringer, må brukeren av rapporten vurdere om tiltakene er nødvendige og lønnsomme.

Når den bygningssakkyndige velger tilstandsgrad, baseres vurderingen på faste kriterier som følger av gjeldende bransjestandard for Teknisk tilstandsanalyse ved omsetning av bolig og Forskrift til avhendingslova.

! TG 0

TILSTANDSGRAD 0, TG0: INGEN AVVIK

Bygningsdelen skal være tilnærmet ny, ikke vise tegn på slitasje og det skal være lagt frem dokumentasjon på faglig god utførelse. Det er ingen merknader til delen.

! TG 1

TILSTANDSGRAD 1, TG1: MINDRE AVVIK

Bygningsdelen skal bare ha normal slitasje, og strakstiltak skal ikke anses som nødvendig. Graden kan også brukes når delen er ny, men der dokumentasjon på faglig god utførelse mangler.

! TG 2

TILSTANDSGRAD 2, TG2: VESENTLIGE AVVIK OG MINDRE AVVIK SOM ETTER NS 3600 GIR TG 2

Bygningsdelen skal enten ha feil utførelse, en skade eller symptomer på skade, sterk slitasje eller nedsatt funksjon. Graden gis når bygningsdelen trenger vedlikehold eller tiltak i nær fremtid. Graden skal også brukes når delen er gammel og det er grunn til å varsle om faren for skader på grunn av alderen, eller når det er grunn til å overvåke delen spesielt på grunn av fare for større skader eller følgeskader.

! TG 3

TILSTANDSGRAD 3, TG3: STORE ELLER ALVORLIGE AVVIK

Denne tilstandsgraden brukes ved kraftige tegn på forhold som man må regne med trenger utbedring straks eller innen kort tid. Det er påvist funksjonssvikt eller sammenbrudd.

- TG IU

IKKE UNDERSØKT/IKKE TILGJENGELIG FOR UNDERSØKELSE

Det kan være avvik/skader som ikke er avdekket.

Informasjon om utbedringskostnader

Utbedringskostnadene i rapporten er sjablongmessige anslag basert på observerte forhold som feil, skader eller uregelmessigheter, samt foreslåtte tiltak. Disse anslagene er veiledende, angis i fem intervaller, er basert på generelle erfaringstall, og må ikke forveksles med konkrete pristilbud fra håndverkere eller entreprenører. Faktiske kostnader kan variere betydelig, avhengig av individuelle valg, materialpriser og markedsforhold. For å få en nøyaktig vurdering av utbedringskostnadene anbefales ytterligere undersøkelser og innhenting av flere pristilbud fra kvalifiserte fagfolk. Slike anslag gis for TG3, der dette er mulig.



Tiltak under kr 20 000



Tiltak mellom kr 20 000 – 100 000



Tiltak mellom kr 100 000 – 200 000



Tiltak mellom kr 200 000 – 500 000



Tiltak over kr 500 000

Beskrivelse av eiendommen

Leilighet i 4.mannsbolig - Byggeår: 2013

UTVENDIG

[Gå til side](#)

Takflatene er teknet med betongtakstein fra byggeåret.
Taket er besiktiget fra bakkeplan.

Lakkerte ståltakrenner og nedløp.
Takstige.
Feieplattform.
Beslag i gradrenner.
Vannbrettbeslag på vinduer.

Boligyttervegger i bindingsverk, isolert med mineralull.
Yttervegg kledd med liggende panel. Del med stående panel.
Brannskillevegg mot naboileilighet utført etter gjeldende brann- og lydkrav for byggeåret.

Saltakkonstruksjon.
Sannsynligvis utført med fabrikkerte takstoler.
Himling isolert med mineralull.
Loft/takkonstruksjon er ikke besiktiget. Ikke montert innvendig loftsluke.
Adkomst til loft via luke i gavlvegg. På grunn av sikkerhetsrisiko er ikke loftet besiktiget.
Overbygget takkonstruksjon over inngang.
Overbygget takkonstruksjon over balkong. Understøttet med tresøyler.
Lukket og kledd takkonstruksjon.

Vinduer med 3 lags isolerglass fra 2013.
Brannklassifisert vindu på ett soverom.

Brannklassifisert ytterdør til leiligheten fra 2014. Montert kodelås.
Terrassedør med 3 lags isolerglass fra 2013.

Adkomst til åpen balkong fra stue.
Understøttet med tresøyler og limtretrager.
Utført med terrassebord og beiset- malt rekkverk.
Areal på ca. 11m² ved stue.
Lys og strøm.
Montert screens.

Felles balkong ved inngang.
Understøttet med tresøyler.
Utført med terrassebord og beiset- malt rekkverk.
Adkomst til felles balkong via utvendig trapp.
Utført med rekkverk av treverk. Ståltrinn.
Montert håndløper.

INNVENDIG

[Gå til side](#)

Gulvflater med laminatgulv.
Lagt laminatgulv i 2025. Utført av: faglært/egeninnsats.
Våtromsbelegg i teknisk rom.
Overflater med malte MDF-veggplater.
Malt alle overflater i 2025 av egeninnsats/faglært.
Himlinger med folierte takesplater.

Etasjeskiller av betong.

Etasjeskillere med brann-/lydsille mot naboileilighet utført etter gjeldene brann og lydkrav for byggeåret.

Stålpipes.
Peis med peisinnset i stue.
Laminerte innerdører.

VÅTROM

[Gå til side](#)

Bad/vaskerom med overflater, installasjoner og komponenter fra ca.2022/2023
Forsikringssak på grunn av vannskade.
Utført av: firma.
Ingen dokumentasjon.
Overflater med våtromsplater.
Det er foretatt fuktsøk med fuktindikator på fuktutsatte steder. Ved bruk av fuktindikator ble det ikke målt fuktvariasjoner.
Himling med folierte takesplater. Innfelt downlight i himling.
Gulvflater med fliser.
Ca. 3,5 cm fall ved terskel til topp slukrist.
1:100 fall i dusjsone.
Det opplyses på generelt grunnlag at dusjing direkte på vegger og gulv kan redusere overflatenes levetid.
Plastsluk.
Synlig membran i sluk.
Bad/vaskerom med servant, veggmontert toalett, ettgrens blandebatteri, glassdører, baderomsinnredning, vegghengt dusj og opplegg for vaskemaskin.
Balansert ventilasjon.
Tilluftspalte under dør.
Hulltaking er foretatt nederst på delevvegg mot våtsonen. Ved bruk av fuktmåler ble det ikke registrert unormale verdier.

KJØKKEN

[Gå til side](#)

Innredning fra byggeåret. Ukjent type.
IKEA kjøkkenøy fra 2025. Utført av: egeninnsats/faglært.
Kjøkkeninnredning med laminert benkeplate, over og underskap, glatte fronter, opplegg for oppvaskmaskin, skuffer, ettgrens blandebatteri og to rustfrie kummer.
Del med glassplate over koketopp og kum.
Integrert koketopp og stekeovn.
Montert komfyrvakt over koketopp.
Montert lekkasjestopper under kjøkkenbenk.
Kjøkkenventilator.

TEKNISKE INSTALLASJONER

[Gå til side](#)

Stoppekran og vannmåler montert på teknisk rom.
Vannledninger av rør i rør. Del med kobberør.
Koblingskap for vannrør i vegg på teknisk rom.
Etablert drengåpning for eventuelt lekkasjevann.
Avløpsledninger av PVC (plastrør).

Balansert ventilasjon med varmegjenvinner.

Boligen varmes opp i hovedsak med varmepumpe luft- luft og suppleres med vedfyring.
Varmepumpe fra 2024. Montert i 2025 med utehus med dryppkanne inkludert varmekabler.
Varmekabler i baderomsgulv.

Varmtvannsbereider plassert på teknisk rom, 198 liter fra 2014.

Beskrivelse av eiendommen

Fast tilkoblet.
Sluk i gulv på teknisk rom.

Brannslukningsapparat. Utført service i 2024.
Montert røykvarsler.

Elskap med automatsikringer, montert på vegg i teknisk rom.
Kursene er merket.
Skjult ledningsnett.
Montert strømmåler.

TOMTEFORHOLD [Gå til side](#)

Byggegrunn med jord - morenemasser.
Overvannsrør for takrennedløp.
Drenering og fuktsikring materialer er ukjent, da den er nedgravd og ikke tilgjengelig.
Støpt plate på mark og grunnmur med ringmurselementer.
Isolert under betonggulv og utførelse med fuktsperre mot grunnen.

FORHOLD SOM ÅPENBART KAN MEDFØRE FARE FOR HELSE, MILJØ OG SIKKERHET [Gå til side](#)

Ingen spesielle anmerkninger.

Arealer [Gå til side](#)

Forutsetninger og vedlegg [Gå til side](#)

Lovlighet [Gå til side](#)

Leilighet i 4.mannsbolig

- Det foreligger godkjente og byggemeldte tegninger, som stemmer med dagens bruk

Biloppstillingsplass/bod i felles carportanlegg

- Det foreligger godkjente og byggemeldte tegninger, som stemmer med dagens bruk

Sammendrag av boligens tilstand

Fordeling av tilstandsgrader

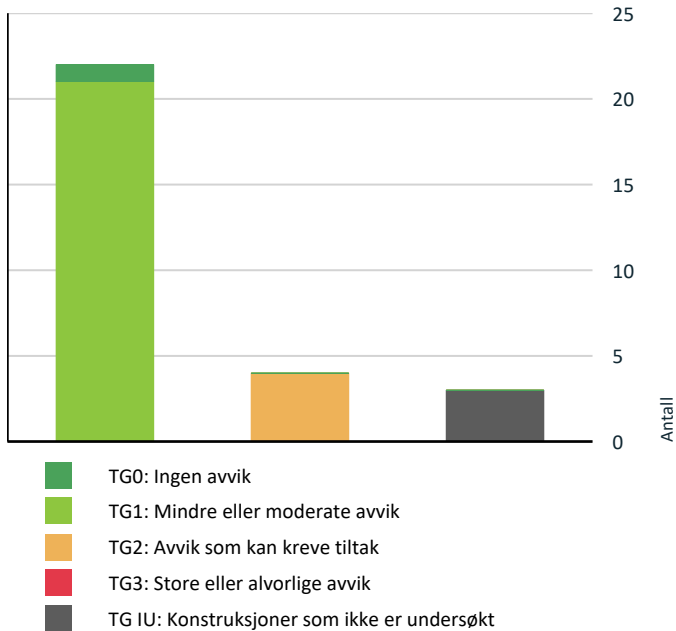

Vil du vite mer om tilstandsgrader? Se side 4.

Spesielt for dette oppdraget/rapporten

Leiligheten med tilhørende installasjoner og komponenter, er forutsatt utført etter byggeårets normer, byggeforskrifter, regler og lovverk.

Leiligheten er besiktiget møblert, alle flater var ikke tilgjengelige. De fremmøtte ved befaring opplyser at de ikke er kjent med noen feil, mangler, påbud eller andre relevante opplysninger utover det som er anført i taksten.

Det tas forbehold vedrørende skjulte feil eller mangler i takstobjektet.

Tilstandsrapporten gjelder kun leiligheten.

Carportanlegg er kun enkelt beskrevet.

Rapporten begrenser seg til leiligheten, og det som normalt vil omfattes av eiers selvstendige vedlikeholdsansvar som seksjonseier. Normalt utgjør dette alt innenfor seksjonens vegger.

Oppsummering av avvik

Vil du vite mer? Se på rommet eller bygningsdelen senere i rapporten.

Leilighet i 4.mannsbolig

! TG IU KONSTRUKSJONER SOM IKKE ER UNDERSØKT

! Utvendig > Takkonstruksjon/Loft [Gå til side](#)

! Tomteforhold > Fuksikring og drenering [Gå til side](#)

! Tomteforhold > Grunnmur og fundamenter [Gå til side](#)

! TG 2 AVVIK SOM KAN KREVE TILTAK

! Utvendig > Taktekking [Gå til side](#)

! Utvendig > Nedløp og beslag [Gå til side](#)

! Innvendig > Pipe og ildsted [Gå til side](#)

! Tekniske installasjoner > Vannledninger [Gå til side](#)

HELSE, MILJØ OG SIKKERHET

Forhold som åpenbart kan medføre fare for helse, miljø og sikkerhet

[Gå til side](#)

Tilstandsrapport

LEILIGHET I 4.MANNSBOLIG



Byggeår
2013

Kommentar
Eiendomsverdi.no

Anvendelse

Hjemmelshaver bor i leiligheten.

Standard

Normal standard på bygget ut ifra alder/konstruksjon - jamfør beskrivelse under konstruksjoner.

Vedlikehold

Bygget er jevnlig vedlikeholdt.

Tilbygg / modernisering

Modernisering	Bad/vaskerom med overflater, installasjoner og komponenter fra ca.2022/2023 Forsikringssak på grunn av vannskade. Utført av: firma. Ingen dokumentasjon.
---------------	---

UTVENDIG

Taktekking

Punktet må sees i sammenheng med Takkonstruksjon/Loft

Beskrivelse

Takflatene er tekket med betongtakstein fra byggeåret.
Taket er besiktiget fra bakkeplan.

Vurdering av avvik:

- Taktekkingen har mose og slitasje på grunn av elde.

Konsekvens/tiltak

- Andre tiltak:

Mose bør fjernes fra taktekkingen for å forhindre fuktansamling og redusert levetid på taksteinene. Dersom tiltak ikke iverksettes, kan dette føre til skader på taket og økt risiko for lekkasjer.

Nedløp og beslag

Beskrivelse

Lakkerte ståltakrenner og nedløp.
Takstige.
Feieplattform.
Beslag i gradrenner.
Vannbrettbeslag på vinduer.

Vurdering av avvik:

- Det mangler snøfangere på hele eller deler av taket, men det var ikke krav om dette på byggemeldingstidspunktet.

Konsekvens/tiltak

- Det er ikke krav om utbedring av snøfangere opp til dagens krav.

Veggkonstruksjon

Beskrivelse

Boligyttervegger i bindingsverk, isolert med mineralull.
Yttervegg kledd med liggende panel. Del med stående panel.
Brannskillevegg mot naboleilighet utført etter gjeldende brann- og lydkrav for byggeåret.

Takkonstruksjon/Loft

Punktet må sees i sammenheng med Taktekking

Beskrivelse

Saltakkonstruksjon.
Sannsynligvis utført med fabrikkerte takstoler.
Himling isolert med mineralull.
Loft/takkonstruksjon er ikke besiktiget. Ikke montert innvendig loftsluke.
Adkomst til loft via luke i gavlvegg. På grunn av sikkerhetsrisiko er ikke loftet besiktiget.

Overbygget takkonstruksjon over inngang.
Overbygget takkonstruksjon over balkong. Understøttet med tresøyler.
Lukket og kledd takkonstruksjon.

Vinduer

Beskrivelse

Vinduer med 3 lags isolerglass fra 2013.
Brannklassifisert vindu på ett soverom.

Årstall: 2013 **Kilde:** Produksjonsår på produkt

Dører

Beskrivelse

Brannklassifisert ytterdør til leiligheten fra 2014. Montert kodelås.
Terrassedør med 3 lags isolerglass fra 2013.

Balkonger, terrasser og rom under balkonger

Beskrivelse

Tilstandsrapport

Adkomst til åpen balkong fra stue.
Understøttet med tresøyler og limtretrager.
Utført med terrassebord og beiset- malt rekkverk.
Areal på ca. 11m² ved stue.
Lys og strøm.
Montert screens.

! TG 1 Balkonger, terrasser og rom under balkonger - 1

Beskrivelse

Felles balkong ved inngang.
Understøttet med tresøyler.
Utført med terrassebord og beiset- malt rekkverk.

! TG 1 Utvendige trapper

Beskrivelse

Adkomst til felles balkong via utvendig trapp.
Utført med rekkverk av treverk. Ståltrinn.
Montert håndløper.

INNVENDIG

! TG 1 Overflater

Beskrivelse

Gulvflater med laminatgulv.
Lagt laminatgulv i 2025. Utført av: faglært/egeninnsats.
Våtromsbelegg i teknisk rom.
Overflater med malte MDF-veggplater.
Malt alle overflater i 2025 av egeninnsats/faglært.
Himlinger med folierte takesplater.

! TG 1 Etasjeskille/gulv mot grunn

Beskrivelse

Etasjeskiller av betong.
Etasjeskillere med brann-/lydskilde mot naboelighet utført etter gjeldene brann og lydkrav for byggeåret.

! TG 2 Pipe og ildsted

Beskrivelse

Stålpipes.
Peis med peisinnsats i stue.

Vurdering av avvik:

- Det er påvist sprekker i ildfast stein inne i ovnen.

Konsekvens/tiltak

- Andre tiltak:

Sprekker i ildfast stein må skiftes for å sikre trygg bruk av ildstedet og forhindre økt risiko for brann eller skade på ovnen.



! TG 1 Innvendige dører

Beskrivelse

Laminerte innerdører.

VÅTROM

LEILIGHETEN I 2. ETASJE > BAD/VASKEROM

Generell

Beskrivelse

Bad/vaskerom med overflater, installasjoner og komponenter fra ca. 2022/2023
Forsikrings sak på grunn av vannskade.
Utført av: firma.
Ingen dokumentasjon.



LEILIGHETEN I 2. ETASJE > BAD/VASKEROM

Tilstandsrapport

TG 1 Overflater vegger og himling

Beskrivelse

Overflater med våtromsplater.

Det er foretatt fuktsøk med fuktindikator på fuktutsatte steder. Ved bruk av fuktindikator ble det ikke målt fuktvariasjoner.

Himling med folierte takessplater. Innfelt downlight i himling.

LEILIGHETEN I 2. ETASJE > BAD/VASKEROM

TG 1 Overflater Gulv

Beskrivelse

Gulvflater med fliser.

Ca. 3,5 cm fall ved terskel til topp slukrist.

1:100 fall i dusjsone.

Det opplyses på generelt grunnlag at dusjing direkte på vegger og gulv kan redusere overflatenes levetid.

LEILIGHETEN I 2. ETASJE > BAD/VASKEROM

TG 1 Sluk, membran og tettesjikt

Beskrivelse

Plastsluk.

Synlig membran i sluk.

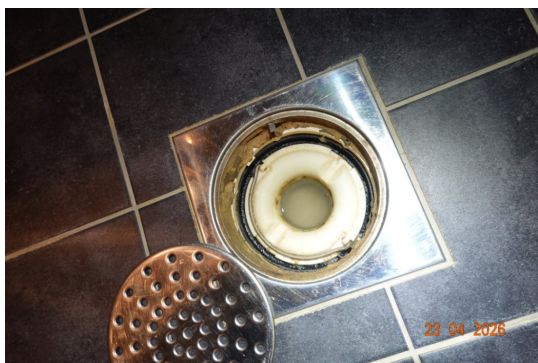

LEILIGHETEN I 2. ETASJE > BAD/VASKEROM

TG 1 Sanitærutstyr og innredning

Beskrivelse

Bad/vaskerom med servant, veggmontert toalett, ettgrens blandebatteri, glassdører, baderomsinnredning, vegghengt dusj og opplegg for vaskemaskin.

LEILIGHETEN I 2. ETASJE > BAD/VASKEROM

TG 1 Ventilasjon

Beskrivelse

Balansert ventilasjon.

Tilluftspalte under dør.

LEILIGHETEN I 2. ETASJE > BAD/VASKEROM

TG 0 Tilliggende konstruksjoner våtrom

Beskrivelse

Hulltaking er foretatt nederst på delevegg mot våtsonen. Ved bruk av fuktmåler ble det ikke registrert unormale verdier.



KJØKKEN

LEILIGHETEN I 2. ETASJE > STUE/KJØKKEN

TG 1 Overflater og innredning

Beskrivelse

Innredning fra byggeåret. Ukjent type.

IKEA kjøkkenøy fra 2025. Utført av: egeninnsats/faglært.

Kjøkkeninnredning med laminert benkeplate, over og underskap, glatte fronter, skuffer, opplegg for oppvaskmaskin, ettgrens blandebatteri og to rustfrie kummer.

Del med glassplate over koketopp og kum.

Integrert koketopp og stekeovn.

Montert komfyrvakt over koketopp.

Montert lekkasjestopper under kjøkkenbenk.



Tilstandsrapport

LEILIGHETEN I 2.ETASJE > STUE/KJØKKEN

TG 1 Avtrekk

Beskrivelse

Kjøkkenventilator.

TEKNISKE INSTALLASJONER

TG 2 Vannledninger

Beskrivelse

Stoppekran og vannmåler montert på teknisk rom.
Vannledninger av rør i rør. Del med kobberør.
Koblingskap for vannrør i vegg på teknisk rom.
Etablert drensåpning for eventuelt lekkasjevann.

Vurdering av avvik:

- Det er irr på rør.

Rørkursene på rør-i-rør systemet på vannledninger er ikke merket.

Konsekvens/tiltak

- Andre tiltak:

Rørkursene på rør-i-rør systemet bør merkes for å sikre korrekt identifisering og vedlikehold av rørsystemet. Manglende merking kan føre til unødvendig tidsbruk ved reparasjoner og økt risiko for feil håndtering, noe som kan forverre eventuelle skader.

Irr på rør bør undersøkes nærmere og eventuelt utbedres for å forhindre lekkasjer.

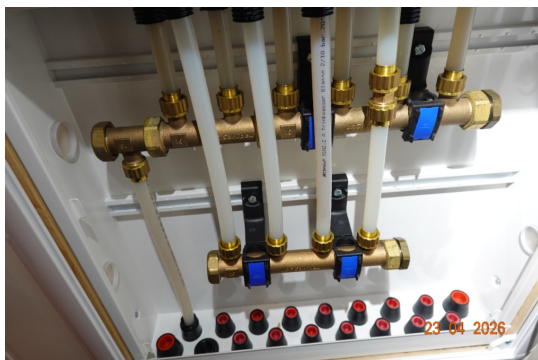

TG 1 Avløpsrør

Beskrivelse

Avløpsledninger av PVC (plastrør).

TG 1 Ventilasjon

Beskrivelse

Balansert ventilasjon med varmegjenvinner.



TG 1 Andre VVS-installasjoner

Beskrivelse

Boligen varmes opp i hovedsak med varmepumpe luft- luft og suppleres med vedfyring.

Varmepumpe fra 2024. Montert i 2025 med uthus med dryppkanne inkludert varmekabler.

Varmekabler i badromsgulv.



TG 1 Varmtvannstank

Beskrivelse

Varmtvannsbereider plassert på teknisk rom, 198 liter fra 2014. Fast tilkoblet.

Årstall: 2014

Kilde: Produksjonsår på produkt

Tilstandsrapport



TC 1 Andre installasjoner

Beskrivelse

Sluk i gulv på teknisk rom.
Brannslukningsapparat. Utført service i 2024.
Montert røykvarsler.

Elektrisk anlegg

Dette er en forenklet kontroll begrenset til de spørsmål og undersøkelser som forskrift til avhendingslova (tryggere bolighandel) § 2-18 inneholder. Dette kan ikke sammenlignes med en kontroll utført av offentlig myndighet (Det lokale eltilsyn) eller registrert elektrovirksomhet, og en bygningssakkyndig har verken kompetanse eller lov til å foreta en slik kontroll.

Tilstanden er vurdert ut fra den forenklete og begrensede kontrollen som forskriften inneholder. El-anlegget kan ha feil og mangler som en slik forenklet undersøkelse ikke vil avdekke. Vær derfor oppmerksom på denne risikoen, og søk videre veiledning eller få en fullstendig kontroll utført av registrert elektrovirksomhet.

Beskrivelse

Elskap med automatsikringer, montert på vegg i teknisk rom.
Kursene er merket.
Skjult ledningsnett.
Montert strømmåler.

Spørsmål til eier

- Når ble det elektriske anlegget installert eller sist gang totalt rehabilitert (årstall)? Med totalt rehabilitert menes fullstendig utskiftet anlegg fra inntakssikring og videre.
Fremlagt samsvarserklæring fra 2014.
Arbeidsbeskrivelse: Lys i stue. Montere el.billader i garasje.
Fremlagt samsvarserklæring fra 2023.
- Er alle elektriske arbeider/anlegg i boligen utført av en registrert elektroinstallasjonsvirksomhet?
Ukjent
- Er det elektriske anlegget utført eller er det foretatt tilleggsarbeider på det elektriske anlegget etter 1.1.1999?
Ja
Eksisterer det samsvarserklæring?
Ja
Fremlagt samsvarserklæring fra 2014.
Arbeidsbeskrivelse: Lys i stue. Montere el.billader i garasje.
Fremlagt samsvarserklæring fra 2023.

- Foreligger det kontrollrapport fra offentlig myndighet – Det Lokale Eltilsyn (DLE) eller eventuelt andre tilsvarende kontrollinstanser med avvik som ikke er utbedret eller kontrollen er over 5 år?
Nei
- Forekommer det ofte at sikringene løses ut?
Nei
- Har det vært brann, branntilløp eller varmgang (for eksempel termiske skader på deksler, kontaktpunkter eller lignende) i boligens elektriske anlegg?
Nei

Generelt om anlegget

- Er det tegn til at det har vært termiske skader (tegn på varmgang) på kabler, brytere, downlights, stikkontakter og elektrisk utstyr? Sjek samtidig tilstanden på elektrisk tilkobling av varmtvannsbereder, jamfør eget punkt under varmtvannstank
Nei
- Er der synlig defekter på kabler eller er disse ikke tilstrekkelig festet?
Nei

Inntak og sikringsskap

- Er det tegn på at kabelinnføringer og hull i inntak og sikringsskap ikke er tette, så langt dette er mulig å sjekke uten å fjerne kapslinger?
Nei
- Finnes det kursfortegnelse, og er den i samsvar med antall sikringer?
Ja
- Foreta en helhetsvurdering av det elektriske anlegget, dets alder, allmenne tilstand og fare for liv og helse. Bør det elektriske anlegget ha en utvidet el-kontroll?
Nei



TOMTEFORHOLD

Byggegrunn

Beskrivelse

Byggegrunn med jord - morenemasser.

Tilstandsrapport

Fuktsikring og drenering

Beskrivelse

Overvannsrør for takrennedløp.
Drenering og fuktsikring materialer er ukjent, da den er nedgravd og ikke tilgjengelig.

Grunnmur og fundamenter

Beskrivelse

Støpt plate på mark og grunnmur med ringmurselementer.
Isolert under betonggulv og utførelse med fuktsperre mot grunnen.

FORHOLD SOM ÅPENBART KAN MEDFØRE FARE FOR HELSE, MILJØ OG SIKKERHET

Dette punktet inneholder tydelige og lett synlige forhold ved boligen som åpenbart kan påvirke helse, miljø og sikkerhet, og som bygningssakkyndige har oppdaget. Terskelen for hva som anses som åpenbart er høy, og det utføres ikke undersøkelser med sikte på å avdekke slike forhold. Punktet omfatter ikke skjulte eller ikke-synlige forhold, tekniske vurderinger eller forhold som krever spesialundersøkelser. Forhold vurderes etter byggeteknisk forskrift på befaringstidpunktet. Røykvarslere og håndholdt brannslukningsutstyr vurderes etter gjeldende forskrift om brannforebygging.

Helse, miljø og sikkerhet

Beskrivelse

Ingen spesielle anmerkninger.

Arealer, byggetegninger og brannceller

Standard gjeldende fra 01.01.2024

Arealmålinger og arealoppsett er basert på Norsk standard 3940:2023 Areal- og volum-beregninger av bygninger. Arealet gjelder for tidspunktet da boligen ble målt

Hva er måleverdig areal?

Arealet i rommet må ha minst 1,90 m fri høyde over gulvet og minst bredde på 0,60 m. Et loft med skråtak vil for eksempel bare få registrert målbart areal der høyden er minst 1,90 m og bredden minst 0,60 m. Rommet må ha dør eller luke, og gangbart gulv.

Hva er bruksareal?

BRA = BRA-i + BRA-e + BRA-b

Bruksarealet for bygningen er bruttoarealet minus arealet som optas av yttervegger.



Internt bruksareal (BRA-i)	Arealet innenfor boenheten(e)
Eksternt bruksareal (BRA-e)	Arealet av alle rom utenfor boenheten(e) og som tilhører denne, slik som for eksempel boden
Innglasst balkong mv (BRA-b)	Arealet av innglasst balkong, veranda eller altan når denne er tilknyttet boenheten(e)
Terrasse- og balkongareal (TBA)	Arealet av terrasser, åpne balkonger og åpen altan tilknyttet boenheten(e)

Gulvareal (GUA) Er sum av BRA (bruksareal) og ALH (areal med lav takhøyde).
Areal med lav takhøyde (ALH) er ikke måleverdig areal, som skyldes skråtak og lav himlingshøyde.
GUA kan opplyses i markedsføring der det er aktuelt for den konkrete boligen og kun sammen med BRA-i, for eksempel der gulvflaten har en verdi og har funksjon ved møblering og bruk av rommene. Ikke innredet areal som kaldloft, måles og oppgis normalt ikke.

Arealet kan ikke alltid fastsettes nøyaktig

Areal kan være komplisert eller umulig å måle opp nøyaktig fordi det er vanskelig å fastslå tykkelsen på innervegger, skjevheter i og utforming av bygningskonstruksjoner som karnapp, buer og vinkler som ikke er rette, åpne rom over flere etasjer og så videre.

Eiendommens markedsverdi kan ikke baseres på en matematisk beregning basert på antall kvadratmeter opplyst i rapporten. Opplysninger om areal kan altså ikke alene benyttes for å beregne eiendommens verdi.

Den bygningsakkyndige kan avdekke eventuelle bruksendringer og avvik i branncelleindeling

Den bygningsakkyndige ser på byggetegninger hvis de er tilgjengelige og dette er en del av oppdraget, og vurderer bruken av boligen opp mot tegningene. Hvis den bygningsakkyndige avdekker at en bolig ikke ser ut til å være delt opp i brannceller etter kravene i byggeteknisk forskrift på befaringstidspunktet, skal det opplyses om dette.

Reglene om bruksendring og brannceller kan være kompliserte. Søk videre faglige råd om rapporten ikke gir deg svar. Den bygningsakkyndige kan ikke vurdere og svare på alle spørsmål, og kan heller ikke vite om kommunen kan gi unntak for kravene som gjelder. [Vil du vite mer?](#)

Om brannceller

En branncelle er hele eller avgrensede deler av en bygning hvor en brann fritt kan utvikle seg uten at den kan spre seg til andre bygninger eller andre deler av bygningen i løpet av en fastsatt tid.

Om bruksendring

Bruksendring er å endre bruken av et rom fra en tillatt bruk til en annen. Dette kan kreve søknad og tillatelse, for eksempel hvis du endrer et rom fra bod til soverom eller arbeidsrom, eller hvis du endrer en bolig til to separate boliger.

Rom for varig opphold har krav til takhøyde, romstørrelse, rømningsvei og lysforhold som må være oppfylt. Du kan søke kommunen om unntak for kravene, men kan ikke regne med å få unntak for krav som går på helse og sikkerhet, for eksempel krav til rømningsvei.

Bruksendring som krever godkjenning, og som ikke er søkt bruksendret, er ulovlig. Kommunen kan etter plan- og bygningsloven kapittel 32 forfølge overtredelser. Kommunen kan pålegge deg å avslutte den ulovlige bruken, eventuelt å rette eller tilbakeføre rommet til godkjent bruk.

Arealer

Leilighet i 4.mannsbolig

Etasje	Bruksareal BRA m ²			SUM	Terrasse- og balkongareal (TBA)
	Internt bruksareal (BRA-i)	Eksternt bruksareal (BRA-e)	Innglasset balkong (BRA-b)		
Leiligheten i 2.etasje	84			84	20
SUM	84				20
SUM BRA	84				

Romfordeling

Etasje	Internt bruksareal (BRA-i)	Eksternt bruksareal (BRA-e)	Innglasset balkong (BRA-b)
Leiligheten i 2.etasje	Entré/gang, soverom, teknisk rom, soverom 2, bad/vaskerom, stue/kjøkken		

Kommentar

Arealet er beregnet ut ifra oppmålt bruksareal.
1/2 av arealet til felles balkong ved inngang er medtatt under TBA.

Lovlighet

Byggetegninger

Det foreligger godkjente og byggemeldte tegninger, som stemmer med dagens bruk

Nyere håndverkstjenester

Er det ifølge eier utført håndverkstjenester på boligen siste 5 år?

Ja Nei

Biloppstillingsplass/bod i felles carportanlegg

Etasje	Bruksareal BRA m ²			SUM	Terrasse- og balkongareal (TBA)
	Internt bruksareal (BRA-i)	Eksternt bruksareal (BRA-e)	Innglasset balkong (BRA-b)		
1.etasje		5		5	
SUM		5			
SUM BRA	5				

Romfordeling

Etasje	Internt bruksareal (BRA-i)	Eksternt bruksareal (BRA-e)	Innglasset balkong (BRA-b)
1.etasje		Bod	

Kommentar

Arealet er beregnet ut ifra oppmålt bruksareal.
Biloppstillingsplass i felles carportanlegg, ikke beregningsmessig areal. Ca. areal: 15m²

Lovlighet

Byggetegninger

Det foreligger godkjente og byggemeldte tegninger, som stemmer med dagens bruk

Nyere håndverkstjenester

Er det ifølge eier utført håndverkstjenester på boligen siste 5 år?

Ja Nei

Befarings - og eiendomsopplysninger

Befaring

Dato	Til stede	Rolle
23.4.2026	Erik Sørliø	Takstingeniør
	Haymen Hashim	Kunde

Matrikkeldata

Kommune	gnr.	bnr.	fnr.	snr.	Areal	Kilde	Eieforhold
3413 STANGE	95	154		1		IKKE OPPGITT (Ambita)	Eiet

Adresse

Sannervegen 5A

Hjemmelshaver

1/1 Hjemmelshaver: Haymen Hashim

Eierandel

1 / 4

Eiendomsopplysninger

Beliggenhet

Leilighet i 4.mannsbolig beliggende i Stange kommune.
Veletablert boligfelt med eneboliger, tomannsboliger og leiligheter.
Solrik og sentral beliggenhet, leilighet med balkong orientert mot vest.
Stange sentrum ca. 700 meter.

Adkomstvei

Innkjøring fra kommunal vei.

Tilknytning vann

Eiendommen er tilknyttet offentlig vannforsyning via private stikkledninger.

Tilknytning avløp

Eiendommen er tilknyttet offentlig avløpsnett via private stikkledninger.

Regulering

Eiendommen ligger i ett regulert område.

Om tomten

Felles eiet tomt.
Opparbeidet med gressplen og variert beplantning.
Asfalterte veger og biloppstillingsplasser ved bygget.
Delvis innhegnet med gjerde.

Forsikring

Selskap	Avtalenr	Type	Forsikringssum	Årlig premie
Fremtind				
Kommentar Generell bygningsforsikring er ivaretatt av sameiet.				

Bygninger på eiendommen

Biloppstillingsplass/bod i felles carportanlegg



Anvendelse

Biloppstilling og lager

Byggeår

Kommentar

Ukjent byggeår.

Standard

Standard fra byggeåret.

Vedlikehold

Bygget er jevnlig vedlikeholdt.

Beskrivelse

Carport.
Asfaltert gulv.
Oppført i bindingsverk.
Sperretakkonstruksjon. Undertak med OSB-plater.
Takkonstruksjonen er understøttet med tresøyler og limtredragere.
Pulttakkonstruksjon. Takflatene er teknet med takpapp.
Lakkerte ståltakrenner og nedløp.
Yttervegg kledd med liggende panel.
Del kledd med liggende panel.
Montert el.billader.
Lys og strøm.

Utvendig bod.
Støpt gulv.
Oppført i bindingsverk, uisolert.
Sperretakkonstruksjon. Undertak med OSB-plater.
Ytterdør.

Avvik:
Svertesopp i undertak.

Bygget er ikke tilstandsvurdert ihht Forskrift til avhendingslova og NS3600. Dette er kun en enkel beskrivelse.

Kilder og vedlegg

Dokumenter

Beskrivelse	Dato	Kommentar	Status	Sider	Vedlagt
Kommunalinformasjon	22.04.2026		Gjennomgått		Nei
Egenerklæringsskjema	22.04.2026		Gjennomgått		Nei
Eiendomsverdi.no		Opplysninger om eiendommen hentet fra eiendomsverdi.no	Gjennomgått		Nei
Tegninger			Gjennomgått		Nei
Brukstillat./ferdigatt.			Gjennomgått		Nei

Revisjoner

Versjon	Ny versjon	Kommentar
1	27.04.2026	

For gyldighet på rapporten se forside

Tilstandsrapportens avgrensninger

Forutsetninger

Struktur og referansenivå

Rapporten beskriver avvik, det vil si en tilstand som er dårligere enn referansenivået. Positive sider ved boligen, ut over det som kommer frem av tilstandsgradene, blir normalt ikke fremhevet.

Rapporten baserer seg på krav i forskrift til avhendingslova (tryggere bolighandel). For valg av tilstandsgrad blir NS 3600:2018 (teknisk tilstandsanalyse ved omsetning av bolig) lagt til grunn.

Bygningssakkyndig er ikke ansvarlig for tilbakeholdt eller uriktig informasjon, som har betydning for tilstandsvurderingen.

Presiseringer

Anslag på utbedringskostnader er sjablongmessig, og må ikke forveksles med en konkret vurdering eller tilbud fra entreprenør eller håndverker. Anslaget vil også avhenge av personlige preferanser og markedspris på materialer og tjenesteyter.

Tilstandsrapporten gjelder hovedbygget og tilleggsbygninger som den bygningssakkyndige anser at har nær tilknytning til funksjon som bolig.

Avvik er vurdert mot regler som gjaldt da boligen ble oppført, med mindre annet er spesifisert i forskrift til avhendingslova, eller gjeldende versjon av NS 3600.

Hulltaking ved våtrom, i rom under terreng eller andre bygningsdeler, krever eiers samtykke.

Befaring begrenses til visuelle observasjoner av tilgjengelige flater. Den bygningssakkyndige gjør ikke fysiske inngrep for å avdekke avvik, utover de som er beskrevet i forskrift til avhendingslova. Rapporten gir ingen garanti for at det ikke finnes skjulte feil eller mangler.

Flater som er skjult av snø eller på annen måte utilgjengelig, blir ikke kontrollert. Det blir ikke utført funksjonsprøving av bygningsdeler, med mindre dette kommer frem av forskrift til avhendingslova. Hvis det ikke er sikkerhetsmessig forsvarlig, vil ikke bygningssakkyndig undersøke taket fra utsiden.

Boligens tilbehør, hvite- og brunevarer og annet inventar, blir ikke vurdert. Dette gjelder også integrert tilbehør.

Stikkprøvetakninger er tilfeldig utvalgt, og kan innebære kontroll under overflaten med et spisst redskap eller lignende.

Uttrykk og definisjoner

Referansenivå: Kravet til bygningsdelen eller rommet på søknadstidspunktet.

Tilstand: Byggverkets eller bygningsdelens tekniske, funksjonelle eller estetiske status på et gitt tidspunkt.

Symptom: Forhold som gir indikasjon på hvilken tilstand et byggverk eller en bygningsdel befinner seg i. Benyttes ved beskrivelse av avvik og alder.

Skadegjørere: I hovedsak råte, sopp og skadedyr.

Fuktsøk: Overflatesøk med egnet søkeutstyr som fuktindikator eller visuelle observasjoner.

Fuktmåling: Måling av fuktinnhold i materiale eller i bakenforliggende konstruksjon ved bruk av egnet måleutstyr, blant annet hammerelektrode

og pigger.

Hulltaking: Boring av hull for inspeksjon og fuktmåling i risikoutsatte konstruksjoner.

Normal slitasjegrad: Forventet slitasje av materiale i overflaten, basert på enkle, visuelle observasjoner. Kan vurderes sammen med bygningsdelens alder.

Areal

Areal fastsettes etter forskrift til avhendingslova og gjeldende versjon av NS 3940 (areal- og volumberegninger av bygninger).

Et rom kan være i strid med teknisk forskrift og mangle godkjenning hos kommunen for den aktuelle bruken, uten at dette får betydning for om arealet måles og oppgis i tilstandsrapporten. Når arealet måles tas det ikke hensyn til om arealet er lovlig oppført eller om bruken er lovlig, bruksendringer, lysforhold eller andre sikkerhetsmangler.

Rom som ligger utenfor boenheten, som eier har påvist eller opplyst at tilhører boenheten, er oppmålt og inkludert i BRA-e. Det er ikke fremvist dokumentasjon på at rommet tilhører boenheten, med mindre dette er angitt særskilt. Rom utenfor boenheten kan omdisponeres av borettslaget/sameiet, og dette kan påvirke boligens BRA-e.

Opplysninger om areal kan ikke alene benyttes for beregning av markedsverdi.

Personvern

Tilstandsrapporten er utarbeidet som en del av Fremtind Forsikring AS sitt takstkonsept. Fremtind Forsikring AS, iVerdi AS, takstforetaket og andre relevante interessenter benytter personopplysninger fra tilstandsrapporten for analyse- og statistikkformål, utvikling og drift av produkter og tjenester i takstbransjen og boligomsetningen. Fremtind Forsikring AS, iVerdi AS og takstforetaket, følger til enhver tid gjeldende personvernlovgivning.