



aktiv.

Einervegen 22, 2409 ELVERUM

Lyst og innbydende rekkehus med god standard og fine uteplasser. God planløsning med 4 soverom og 2 bad. Carport og bod!



Eiendomsmegler/Daglig leder

Espen Strøm

Mobil 415 60 500
E-post espen.strom@aktiv.no

Aktiv Eiendomsmegling Elverum
Storgata 15, 2405 ELVERUM. TLF. 62 43 14 20

Nøkkelinformasjon

Prisant.: Kr 3 250 000,-
Omkostn.: Kr 95 690,-
Total ink omk.: Kr 3 345 690,-
Selger: Maren Agnethe Wadet Lund

Salgsobjekt: Rekkehus
Eierform: Eiet
Byggeår: 1968
BRA-i/BRA Total: 121/148 m²
Tomtstr.: 418.6 m²
Gnr./bnr. Gnr. 26, bnr. 304
1/10-del av gnr. 26, bnr. 124
1/20-del av gnr. 26, bnr. 125

Oppdragsnr.: 1211240122

Ditt nye hjem?

Velkommen til Søbakken og Einervegen 22!

Et lyst og innbydende rekkehus med gjennomgående god standard og fine uteplasser. Boligen har en praktisk planløsning med oppholdsrom, 2 soverom og bad i 1. etasje, samt 2 soverom, bad/vaskerom og bod i kjelleren. Fra stuen har du utgang til en flott innglasset vinterhage på 20m² med videre adkomst til solrik terrasse og inngjerdet hage opparbeidet med plen. Det er også terrasse, carport og bod ved inngangspartiet.

Eiendommen ligger fint til i et familievennlig boligområde med kun en kort spasertur til alt du trenger i hverdagen. Det er nærhet til dagligvarebutikker med utvidet åpningstid, Søbakken barneskole og flere barnehager. Er du glad i frisk luft og trening eller tur, så er det gode muligheter for dette i Stavåsen som ligger like ved.



Innhold

Nøkkelinformasjon	2
Om eiendommen	4
Bilder	16
Plantegninger	38
Tilstandsrapport	41
Egenerklæringsskjema	73
Nabolagsprofil	78
Budskjema	88

Om eiendommen

Om boligen

Areal

BRA - i: 121 m²

BRA - e: 7 m²

BRA - b: 20 m²

BRA totalt: 148 m²

TBA: 23 m²

Areal fordelt på etasje

Kjeller:

BRA-i: 47 m²

1. etasje:

BRA-i: 74 m²

BRA-e: 7 m²

BRA-b: 20 m²

TBA: 23 m²

Tomtebeskrivelse

Eiertomt på ca. 418,6m². Solrik og flat tomt opparbeidet med noe plen, prydbusker og hekker. Mot naboen er det satt opp gjerde.

Tomtestørrelse/-areal er hentet fra matrikkelutskrift (basert på oppmåling i digitalt kart). Det gjøres oppmerksom på at denne type arealangivelse (med tilhørende kart) kan være upresis og at man dermed kan få avvik i både areal og grenser ved en eventuell fremtidig oppmåling. Mangel grunnet avvikende grenser og/eller arealsvikt kan derfor ikke påberopes.

Beliggenhet

Eiendommen ligger fint til i et familievennlig boligområde med kun en kort spasertur til alt du trenger i hverdagen. Det er nærhet til dagligvarebutikker med utvidet åpningstid, Søbakken barneskole og flere barnehager. Fra eiendommen er det kort vei til Vesletjernet og Sagtjernet med både badeplass og friområder. Her er det tilrettelagte områder som har lekeplass med sjørøverskute, huske og klatrepyramide. I tillegg er det Tuftepark og grillplass. Elverum sentrum ligger ca. 3 km fra eiendommen og her finner du alle by fasiliteter og servicetilbud.

Er du glad i frisk luft og trening eller tur, så er det gode muligheter for dette i Stavåsen som ligger like ved eiendommen. Her er det flotte tur- og sykkelstier på sommerstid i tillegg til oppkjørte skiløyper på vinteren. Stavåsen har lysløype hvor det er stor aktivitet for barn og unge på vinterstid. I tillegg arrangeres Elverumstrimmen her på sommerhalvåret hvor hele familien kan være med. En populær familietur er å gå eller sykle opp til Stavåsdammen hvor det er bademuligheter og fine friluftsområder på sommerstid.

Bygningssakkyndig

Syversrud Takst AS

Type takst

Tilstandsrapport

Byggemåte

Rekkehus oppført i 1 etasje med kjeller i 1968. Antatt at boligen er fundamentert med støpte såler til fast byggegrunn. Oppført på støpte ringmurer. Støpte vegger i kjeller. Påforede vegger under terreng. Yttervegger med siporex og bindingsverk på øvrige vegger. Siporex utvendig utlektet og kledd med stående kledning. Luftet sperretak tekket med papp. Kvalitet og tykkelse kan bare avdekkes ved bygningsmessige inngrep, noe som ikke ble utført på befaringdagen.

Beskrivelse av byggemåte er hentet fra tilstandsrapport utført av Syversrud Takst AS.

Tilstandsrapporten angir også byggetekniske tilstandssvekkelser (tilstandsgrader -TG).

For denne eiendommen er det gitt tilstandsgrad TG 2 (vesentlige avvik) for følgende bygningsdeler-/komponenter:

* Drenering: Grunnmursplast, som bidrar til å beskytte mot fukt, ble først vanlig brukt på 1970-tallet. Siden bygningen er eldre, mangler denne grunnmursplast. Dreneringen/fuktsikring har nådd en alder som gjør tettheten usikker i tiden som kommer. Normal brukstid for en drenering anslås til å være ca 30 år. Det er foretatt kontroll med fuktindikator mot tilgjengelige murflater/ gulv på grunn. Undersøkelsen viser indikasjoner på fukt i kjellergulv og nedre del av grunnmur. Tilnærmet flatt terreng ved deler av synlige grunnmurer. Terrenget skal ha fall minst 2 cm pr. meter og minst 3,0 meter ut i fra grunnmur. Behov for noe terrengjusteringer.

* Grunnmur og fundament: På befaringdagen ble det registrert sprekker og avskalling av puss på grunnmur. Det er ukjent om sprekken er gjennomgående. Grunnmur er i hovedsak innvendig utlektet og ikke kontrollert for sprekker eller skader i disse områdene. Kontrollen ble begrenset til synlige deler innvendig og utvendig over terreng.

* Kryp kjeller: Det mangler fuktsperre i form av plastfolie på bakken i krypkjelleren. Dette medfører at fuktighet fra bakken stiger opp i krypkjelleren med påfølgende økt

luftfuktighet og risiko for en skadeutvikling. Det er etablert lufteventiler i tilknytning til kryprom, det kunne til fordel vært etablert flere lufteluker for å bedre/optimalisere luftgjennomstrømningen. Enkelte ventiler er tetter med isolasjon. Isolasjon anbefales fjernet.

* Rom under terreng: Det er påvist indikasjoner på noe fuktgjennomtrenging i kjellergulv. Det er påvist indikasjoner på noe fuktgjennomtrenging inn i kjellermur. Ved fuktmåling i treverk i forbindelse med hulltaking, måles det et fuktinnhold som er under faregrensen for utvikling av skader. Det gjøres oppmerksom på at påføring og isolering på innsiden av grunnmur under bakkenivå er en utsatt konstruksjon hvor det er små marginer før skader oppstår.

* Balkong, terrasse, platting: Balkonger og terrasser som ligger mer enn 50 cm over terreng skal sikres med rekkverk. Rekkverket er for lavt i forhold til dagens krav til rekkverkshøyder. Begrenset besiktigelsesmuligheter/adkomst til fundamenter. Ingen vesentlige avvik eller skader ble registrert.

* Vinduer og dører: TG 2 er satt med bakgrunn i alder (isolerglass over 30år) og det vil være risiko for at vindusglass punkterer. Det er påvist avvik ved omramming. Liten/ingen avstand mellom trepanel og beslag, fare for fuktopptrekk. Enkelte vridere med noe slark, påvist omfang vurderes som normalt. Tettelister bør byttes ved åpningsbare vinduer, mistet noe tettefunksjon. Ingen påviste feil eller mangler av vesentlig betydning, tilstand grunnet elde.

* Yttervegger: Det er værslitt/oppsprukket trevirke/trepaneler. Siporex-vegger med lokale riss og pusskader. Undersøkelsen er foretatt fra bakkenivå med tilfeldige stikktakninger med kniv for kontroll av råteskader. Det er benyttet klosser som musesperre bak kledning. Dette har medført stedvis redusert lufting. Det er ikke manglende musetetting som følge av at kledningen ikke er luftet. Stedvis noe utettheter ved lusing slik at mus kan komme inn. Selve veggkonstruksjon ble ikke inspisert, da det er en lukket konstruksjon.

* Taktekking: Mer enn halvparten av forventet brukstid er passert på taktekkingen. Det registreres mosegroing på taket. Dette reduserer levetiden på tekkingen.

* Etasjeskille og gulv på grunn: Det registreres stedvis knirk. Det registreres små sprekker mellom gulvlist og gulv. Med bruk av nivelleringslaser ble det registrert lokalt avvik innenfor 2 meter på mellom 10 og 20 mm. Boligen er besiktiget møblert. Gulv er ikke fullstendig kontrollert i forhold til planhet og helningsavvik.

* Trapp: Trappen mangler håndløper langs veggen som er et krav iht dagens forskrift. Noe lavt ved gaglinjer. Tg 2 er satt da håndløper ikke er iht. dagens forskriftskrav.

* Ventilasjon: Det er manglende tilluftspalte ved dører slik at ventileringen av boenheten ikke fungerer som tiltenkt.

* Våtrom: Bad 1.etasje: Membran, tettesjikt og sluk: Pga flislim er det ikke mulig å kontrollere om det er klemring eller bruk av membran. (TG2) Sluk må rengjøres for en fullverdig kontroll. Det gjøres spesielt oppmerksom på at tekking (membran og mansjetter) ikke er kontrollerbare fordi dette bare kan gjøres ved å demontere fliser. Denne type destruktive undersøkelser blir aldri foretatt ved en tilstandskontroll for eierskifterapport. Viktig å merke seg at membraner har en naturlig aldringsprosess og levetid. Dette kan også variere ut fra type membran som er benyttet og hvilke

egenskaper denne har i kombinasjon med selve utførelse. Ingen symptomer på skader ble registrert på befaringdagen.

* Våtrom: Bad/vaskerom kjeller: Overflater: Fallforhold til sluk, og høydeforskjell mellom topp sluk og topp membran ved dør, er ikke tilfredsstillende. Målt fall fra topp flis ved dør til topp sluk på 18mm. Noe varierende fallforhold ved gulv. Det er ikke synlig oppbrett av membran/ tettesjikt ved dørtreskel. Silikon i overgang benkeplate og vegg anbefales etablert ved innredning. Ingen symptomer på skader ble registrert på befaringdagen. Det opplyses på generelt grunnlag at dusjing direkte på vegg og gulv kan redusere overflatens levetid.

* Våtrom: Bad/vaskerom kjeller: Sanitærutstyr: Det er ikke etablert noen dreinsåpning for synliggjøring av eventuelle lekkasjer fra innebygget systerne til klosettet, og det er ikke forevist noen dokumentasjon på annen godkjent løsning.

Det er ikke gitt tilstandsgrad TG 3 (store eller alvorlige avvik) for noen bygningsdeler/komponenter.

For ytterligere/detaljerte beskrivelser av avvik, øvrige tilstandsgrader og bygningsteknisk utførelse, også ved eventuelle andre bygninger, se tilstandsrapport som er et vedlegg i salgsoppgaven.

Sammendrag selgers egenerklæring

Selger har utarbeidet en egenerklæring (vedlagt salgsoppgaven) som kjøper må gjøre seg kjent med før budgivning. Selger har i egenerklæringen bemerket følgende:

2. Kjenner du til om det er utført arbeid på bad/våtrom?

Svar: Ja, kun av faglært.

Beskrivelse: Bytte av blandebatteri og vask.

Arbeid utført av: Bademiljø YC Amundrud VVS AS.

8. Kjenner du til om det er/har vært f.eks. sprekker i mur, skjeve gulv eller lignende?

Svar: Ja.

Beskrivelse: Kun minimale, uvesentlige riss.

11. Kjenner du til om det er/har vært utført arbeid på el-anlegget eller andre installasjoner (f.eks. oljetank, sentralfyr, ventilasjon)?

Svar: Ja, kun av faglært.

Beskrivelse: Renoverte elanlegget før jeg kjøpte boligen.

Arbeid utført av: KB Elektro.

11.1. Foreligger det samsvarserklæring (i henhold til forskrift om elektriske lavspenningsanlegg)?

Svar: Ja.

13. Har du ladeanlegg/ladeboks for elbil i dag?

Svar: Ja.

Beskrivelse: Det er lagt opp egen kurs med 10A og jordfeilbryter type B. På det tidspunktet tilfredsstilte dette alle krav for lading av elbil og trenger derfor ikke oppgraderes til ladeboks.

16. Kjenner du til om det har vært utført arbeid på terrasse/garasje/tak/fasade?

Svar: Ja, av faglært og ufaglært/egeninnsats/dugnad

Beskrivelse: System-Tre AS satte inn glasskyvedører på verandaen. Det er bygd en platting utenfor den innglassede verandaen med egeninnsats.

Arbeid utført av: System-Tre AS.

18. Kjenner du til om det er innredet/bruksendret/bygget ut i kjeller eller loft eller andre deler av boligen?

Svar: Ja.

Beskrivelse: Det ble etablert to soverom i kjelleren før jeg kjøpte boligen.

18.1. Er innredning/utbyggingen godkjent hos bygningsmyndighetene?

Svar: Ja.

Beskrivelse: Bygningsetaten i Elverum kommune har godkjent soverommene.

Innhold

Rekkehuset inneholder:

1. etasje: Entré, kjøkken, stue, vinterhage med utgang til terrasse, 2 soverom og badrom.

Kjeller: Gang, 2 soverom, bad/vaskerom og bod.

Ved inngangspartiet er det carport med adkomst til utvendig bod på 7m².

Innbo og løsøre

Bransjens liste over løsøre og tilbehør legges til grunn for salget dersom ikke annet fremkommer av salgsoppgaven. Listen følger vedlagt salgsoppgaven. Det er full avtalefrihet om hva som skal følge med bolig og fritidsbolig ved salg. Hvis hvitevarer og/eller annet teknisk utstyr medfølger, gis det ingen garantier i forhold til tilstand, funksjonalitet og levetid på disse.

Hvitevarer

Integrerte hvitevarer på kjøkkenet medfølger i handelen.

Kun hvitevarer som er spesifikt angitt i salgsoppgaven, følger med. Dette gjelder uavhengig av om hvitevaren(e) eventuelt kan anses som integrerte.

Parkering

I carport eller på biloppstillingsplass på egen gårds plass.

Radonmåling

Det er ikke foretatt radonmålinger og bygget er heller ikke utført med radonsperre. Eiendommen ligger i et område med moderat til lav radonaktsomhet i flg. radonkart. Det bør gjennomføres radonmålinger. Anbefaler ytterligere undersøkelser.

Diverse

Det elektriske anlegget ble sist gang kontrollert i april 2024, uten pålegg om utbedringer. Dette gir likevel ingen garanti for at anlegget er uten feil/mangler eller er tilpasset dagens krav og/eller bruksmønster.

Feiing ble utført siste gang den 26.05.2014. Tilsyn ble sist gang utført den 26.03.2019, uten pålegg om utbedringer. Merknader: Besøk for feiing i 2016 og 2018, ikke utført. Det tas forbehold om feil/mangler ved eventuelle nye installasjoner og/eller forskriftskrav trådt i kraft etter siste tilsyn.

Energi

Oppvarming

Oppvarming med varmepumpe og elektrisitet. Luft-til-luft varmepumpe fra ca. 2019 montert i stuen. Elektrisk oppvarming med panelovner, varmekabler på badrom, samt varmefolie i gang og soverom i kjelleren.

Energikarakter

E

Energifarge

Oransje

Info energiklasse

Alle som skal selge eller leie ut eiendom må som hovedregel energimerke boligen og fremskaffe en energiattest. Unntak gjelder blant annet for frittstående bygninger med bruksareal på mindre enn 50 m². Det er eier som plikter å fremlegge energiattest og eier er selv ansvarlig for at opplysningene er riktige. For ytterligere informasjon se www.energimerking.no. Dersom eier har energimerket boligen vil komplett energiattest fås ved henvendelse til megler.

Økonomi

Kommunale avgifter

Kommunale avgifter utgjør totalt ca. kr. 20 422,23,- for 2024.

For 2024 gjelder følgende satser for kommunale avgifter (inkl. mva.):

- * Fastledd vann: Kr. 627,50,-
- * Stipulert forbruk vann (grunnlag: 188,4 kubikk): Kr. 3 845,71,-
- * Fastledd kloakk: Kr. 728,75,-
- * Stipulert forbruk kloakk (grunnlag: 188,4 kubikk): Kr. 4 559,27,-
- * Eiendomsskatt: Kr. 6 167,-
- * Renovasjon: Kr. 3 824,-
- * Feie- og tilsynsgebyr: Kr. 670,-

Det er ikke registrert vannmåler på adressen og gebyrene avregnes etter areal. Størrelse på renovasjonsavgift avhenger av størrelse på dunk(er). Feie- og tilsynsgebyr avhenger av hvor mange pipeløp som må feies/inspiseres. Det gjøres oppmerksom på at avgiftene normalt justeres/reguleres årlig.

Formuesverdi primær

Kr 653 323,- per 31.12.2022.

Formuesverdi sekundær

Kr 2 482 627,- per 31.12.2022.

Tilbud lånefinansiering

Aktiv Eiendomsmegling samarbeider med sparebankene i Eika Alliansen om formidling av finansielle tjenester. Ta gjerne kontakt med megler for formidling av et uforpliktende tilbud om finansiering. Meglerforetaket kan motta provisjon ved formidling av finansielle tjenester.

Offentlige forhold

Eiendommens betegnelse

Gårdsnummer 26, bruksnummer 304 i Elverum kommune.

1/10-andel av gårdsnummer 26, bruksnummer 124 i Elverum kommune.

1/20-andel av gårdsnummer 26, bruksnummer 125 i Elverum kommune.

Tinglyste heftelser og rettigheter

Kommunen har legalpant i eiendommen for eventuelle ubetalte kommunale skatte- og avgiftskrav.

Andeler i realsameier:

Følgende tinglyste heftelser (dokument) vil følge med eiendommen:

* Denne eiendommen har 1/10-andel i gnr. 26, bnr. 124 i Elverum kommune.

* Denne eiendommen har 1/20-andel i gnr. 26, bnr. 125 i Elverum kommune.

Det er ellers ingen kjente, tinglyste heftelser (dokument) som skal følge med eiendommen.

Ferdigattest/brukstillatelse

Det ble utstedt ferdigattest for bruksendring av 16m² (soverom i kjeller) i 2020.

Det er ikke mottatt ferdigattest eller midlertidig brukstillatelse fra byggeåret eller andre tilbygg/endringer.

Som et utgangspunkt skal det foreligge ferdigattest. Det er innført bestemmelser i plan- og bygningsloven som sier at ferdigattest ikke vil bli gitt for oppførte bygg som er søkt før 01.01.1998. Man kan dermed ikke søke om ferdigattest for slike bygg. Dette betyr ikke at ulovlig oppførte bygg blir lovlige, men bare at byggesaken ikke lenger skal avsluttes med ferdigattest. Det skal uansett foreligge midlertidig brukstillatelse. Midlertidig brukstillatelse er en forutsetning for at et tiltak kan tas i bruk. Manglende midlertidig brukstillatelse betyr da rent formelt at bygget ikke er lovlig tatt bruk.

Det er mottatt byggetegninger fra kommunen. I byggetegninger er deler av bad/vaskerom i kjeller definert som bod. Det er ikke kjent med at det er søkt om bruksendring for nevnte areal/rom. Dette arealet er derfor ikke godkjent for varig opphold (boligens hoveddel), men er likevel inntatt som primærrom/-areal i tilstandsrapport. Det er også avvik på terrassen utenfor vinterhagen som ikke fremkommer av tegningene.

Avvik beskrevet ovenfor er å anse som lovlighetsmangler. Konsekvenser av lovlighetsmangler er at kommunen for eksempel kan gi pålegg om tilbakeføring. Kommunen kan også innkreve tvangsmulkt frem til manglene er brakt i orden. Kjøper overtar ansvar og risiko for nevnte forhold.

Vei, vann og avløp

Eiendommen har adkomst fra offentlig vei og er tilknyttet offentlig vann- og avløpsnett, via private stikkledninger. Eier har selv ansvar for de private stikkledningene.

Regulerings og arealplaner

Eiendommen omfattes av eldre reguleringsplan for "En del av Søbakken" fra 1963.

Eiendommen omfattes av kommunedelplan for Elverum byområde fra 2019, hvor eiendommen er avsatt/utnyttet til nåværende boligbebyggelse.

Adgang til utleie

På generelt grunnlag er det tillatt å leie ut egen bolig eller del av egen bolig, så lenge formålet med utleien er i samsvar med godkjent bruk av gjeldende leieobjekt og/eller areal. Eiendommen står i matrikkelen registrert med én bruksenhet.

Kommentar konsesjon

Erverv av eiendommen er konsesjonsfritt.

Kommentar odelsrett

Det er ikke kjent med at det hviler odel på eiendommen.

Kontraktsgrunnlag

Salgs- og betalingsvilkår

Eiendommen skal overleveres til kjøper i tråd med det som er avtalt. Det er viktig at kjøper setter seg grundig inn i alle salgsdokumentene, herunder salgsoppgave, tilstandsrapport og selgers egenerklæring. Kjøper anses kjent med forhold som er tydelig beskrevet i salgsdokumentene. Forhold som er beskrevet i salgsdokumentene kan ikke påberopes som mangler. Dette gjelder uavhengig av om kjøper har lest dokumentene. Alle interessenter oppfordres til å undersøke eiendommen nøye, gjerne sammen med fagkyndig, før bud inngis. Kjøper som velger å kjøpe usett, kan som hovedregel ikke gjøre gjeldende som mangel noe kjøper burde blitt kjent med ved undersøkelse av eiendommen, eller som er tydelig beskrevet i salgsdokumentene. Hvis noe trenger avklaring, anbefaler vi at kjøper rådfører seg med eiendomsmegler eller en fagkyndig før det legges inn bud.

Kjøper har krav på at eiendommen er i henhold til avtalen. Hvis det ikke er avtalt noe særskilt, kan eiendommen ha en mangel dersom den ikke er slik kjøper må kunne forvente ut ifra blant annet boligens alder, type og synlige tilstand. Det samme gjelder hvis det er holdt tilbake eller gitt uriktige opplysninger om eiendommen som ikke er rettet i tide på en tydelig måte, og man må gå ut fra at opplysningen har virket inn på avtalen. En bolig som har blitt brukt i en viss tid, har vanligvis blitt utsatt for slitasje, og skader kan ha oppstått. Slik bruksslitasje må kjøper regne med, og det kan avdekkes enkelte forhold etter overtakelse som gjør utbedringer nødvendig. Normal slitasje og skader som trenger utbedring, er innenfor hva kjøper må forvente, og vil ikke utgjøre en mangel.

Boligen kan også ha en mangel hvis opplyst areal avviker fra faktisk størrelse. Avviket må være minst 2 prosent, og minst 1 kvadratmeter. Det er likevel ikke en mangel dersom selger godtgjør at kjøperen ikke la vekt på opplysningen, jf. avhendingsloven § 3-3 (2).

Ved beregning av et eventuelt prisavslag eller erstatning, må kjøper selv dekke tap/kostnader opp til et beløp på kr 10 000 (egenandel). Egenandel kommer først på tale når det er konstatert mangel ved eiendommen.

Hvis kjøper ikke er forbruker, selges eiendommen "som den er", og selgers ansvar er da begrenset, jf. avhl. § 3-9, første ledd 2. pkt. Avhl. § 3-3 (2) fravikes, og hvorvidt et innendørs arealavvik karakteriseres som en mangel vurderes etter avhl. § 3-8. Informasjon om kjøpers undersøkelsesplikt, herunder oppfordringen om å undersøke eiendommen nøye, gjelder også for kjøpere som ikke anses som forbrukere. Med forbrukerkjøp menes kjøp av eiendom når kjøperen er en fysisk person som ikke hovedsakelig handler som ledd i næringsvirksomhet.

Overtakelse

Overtakelse etter nærmere avtale med selger.

Dersom annet ikke avtales, sendes skjøte/hjemmelsdokument for tinglysing i etterkant av overtakelse.

Budgivning

Budgivning i forbrukerforhold

Budgivere oppfordres til å legge inn bud elektronisk. Dette gjøres på eiendommens hjemmeside på aktiv.no, ved å bruke «Gi bud»-knappen. Ved elektronisk budgivning, samtykker budgiver til elektronisk kommunikasjon. Eiendomsmegler skal legge til rette for en forsvarlig avvikling av budrunden og kan ikke videreformidle bud med en kortere akseptfrist enn kl. 12.00 første virkedag etter siste annonserte visning. Etter klokken 11:30 anbefaler vi akseptfrist på minimum 30 minutter. Bud bør legges inn i god tid før konkurrerende buds akseptfrist utløper. For øvrig henvises til forbrukerinformasjon om budgivning i salgsoppgaven. Oppdragsgiver er oppfordret til å ikke ta imot bud direkte fra budgiver, men å henvise budgiver videre til megler. Som kjøper vil du få forelagt kopi av budjournal. Alle bud vil bli gjort kjent for kjøper og selger i handelen. Øvrige budgivere kan be om å få en kopi av budjournal i anonymisert form.

Budgivning utenfor forbrukerforhold

Budgivere oppfordres til å legge inn bud elektronisk. Dette gjøres på eiendommens hjemmeside på aktiv.no, ved å bruke «Gi bud»-knappen. Ved elektronisk budgivning, samtykker budgiver til elektronisk kommunikasjon. Det anbefales at hvert bud har en akseptfrist som muliggjør en forsvarlig avvikling av budrunden. Vi anbefaler minimum 30 minutter akseptfrist. Oppdragsgiver er oppfordret til å ikke ta imot bud direkte fra budgiver, men å henvise budgiver videre til megler.

Opplysningene i salgsoppgaven er godkjent av selger. Alle interessenter oppfordres imidlertid til grundig besiktigelse av eiendommen, gjerne sammen med fagmann før bud inngis.

Omkostninger kjøpers beskrivelse

3 250 000,- (Prisantydning)

Omkostninger:

10 400,- (Boligkjøperforsikring HELP (valgfritt))

2 800,- (Boligkjøperforsikring Pluss (valgfritt tillegg))

240,- (Pantattest kjøper - lagt ut av megler)

500,- (Tingl.gebyr pantedokument)

500,- (Tingl.gebyr skjøte)

81 250,- (Dokumentavgift (forutsatt salgssum: 3 250 000,00))

95 690,- (Omkostninger totalt)

3 345 690,- (Totalpris inkl. omkostninger)

Omkostninger kjøpers beløp

Kr 95 690

Betalingsbetingelser

Med mindre annet er avtalt forutsettes det at kjøpesum inkludert omkostninger er innbetalt og disponibelt på meglerforetakets klientkonto innen overtakelse.

Kjøpesummen skal innbetales fra norsk finansinstitusjon og/eller fra kjøpers egen konto i norsk finansinstitusjon.

Hvitvaskingsreglene

Megler har plikt til å gjennomføre kundetiltak. Hvis kjøper ikke bidrar til at megler får gjennomført kundetiltak og dette fører til at transaksjonen ikke kan gjennomføres eller blir forsinket, misligholder kjøper avtalen. Etter 30 dager er misligholdet vesentlig. Dette gir selger rett til å heve og gjennomføre dekningssalg for kjøpers regning.

Personopplysningsloven

Personopplysninger blir behandlet i samsvar med personopplysningsloven.

Boligselgerforsikring

Selger har tegnet boligselgerforsikring som dekker selgers ansvar etter avhendingsloven begrenset oppad til MNOK 14. I den forbindelse har selger utarbeidet en egenerklæring som kjøper bør gjøre seg kjent med før budgivning.

Boligkjøperforsikring

Vedlagt i salgsoppgaven følger informasjon om Boligkjøperforsikring Pluss og Boligkjøperforsikring fra HELP Forsikring AS. Boligkjøperforsikring er en rettshjelpsforsikring som gir trygghet og profesjonell juridisk hjelp dersom det oppdages uventede feil eller mangler ved boligen de neste fem årene.

Boligkjøperforsikring Pluss har samme dekning som boligkjøperforsikring, med tillegg av fullverdig advokathjelp på viktige rettsområder i privatlivet. Les mer om begge forsikringene i vedlagte materiell eller på help.no. Det gjøres oppmerksom på at boligkjøperforsikring kun kan tegnes av forbruker. Meglerforetaket mottar kr 4 500/5 100/5 700 i kostnadsgodtgjørelse, avhengig av boligtype, samt et tillegg på kr 1 000 ved salg av Boligkjøperforsikring Pluss.

Meglere vederlag

Det er avtalt en provisjon på 2,5% av salgssummen, minimum kr 49.000,- av salgssummen ved gjennomføring av salgsoppdraget. I tillegg kommer tilretteleggingsgebyr (kr 15.900,-), oppgjørshonorar (kr 6.250,-), visningshonorar (kr 2.500,-), markedspakke (kr 18.900,-) samt innhenting av opplysninger (kr 15.500,-). Alle beløp er inklusive mva. Meglerforetaket har ikke krav på provisjon og oppgjørshonorar dersom handel ikke kommer i stand i oppdragstiden eller hvis oppdraget sies opp.

Oppdragsansvarlig

Espen Strøm
Eiendomsmegler/Daglig leder
espen.strom@aktiv.no
Tlf: 415 60 500

Aktiv Eiendomsmegling Elverum AS, Storgata 15
2408 Elverum
Tlf: 624 31 420

Salgsoppgavedato

15.05.2024



Velkommen til Søbakken og Einervegen 22!



Et lyst og innbydende rekkehus med gjennomgående god standard og fine uteplasser.



Ved inngangspartiet er det carport med adkomst til utvendig bod på 7m².



Ved inngangspartiet er det en koselig overbygget terrasse med god plass til sittegruppe etter eget ønske og behov.



Du ønskes velkommen inn via et hyggelig inngangsparti som gir et meget godt førsteinntrykk av boligen.



Når du entrer boligen kommer du inn i en lys og innbydende entré med plass til sko og oppheng av yttertøy.



Stuen er det naturlige oppholdsrommet i boligen, og er et stort, lyst og fint rom.



Det er montert luft-til-luft varmepumpe fra ca. 2019 som sørger for en god og jevn varme på kaldere vinterdager.



Stuen har god standard med pen enstavs laminat på gulv og malt trepanel på veggene med en glatt kontrastvegg malt i en innbydende farge.



Stuen er romslig med god plass til sofagruppe med salongbord, tv-benk, spisebord og annet ønskelig møblement.



Kjøkkenet ligger i en fin delvis åpen løsning med stuen, naturlig adskilt med en kjøkkenøy og samtidig åpent og sosialt.



Stilren og moderne kjøkkeninnredning med god skap- og benkeplass. Innredningen har hvite glatte fronter og laminert benkeplate med nedfelt oppvaskum.



Praktisk med plater i benkeryggen og belysning under de takhøye overskapene. Det er montert komfyrvakt.



God belysning med innfelte downlights i himlingen og mulighet for lamper over kjøkkenøy.



Stuen har store vindusflater mot to ulike himmelretninger som sørger for rikelig med naturlig lys.



Fra stuen har du utgang til en stor og flott innglasset vinterhage på ca. 20m².



Vinterhagen har lunt teppe på gulv, store glassfelt og god plass til flere ulike sittegrupper etter eget ønske og behov.



Siden vinterhagen er innglasset fungerer den som en fin ekstra stue.



Fra vinterhagen har du videre adkomst til en solrik åpen terrasse. Beliggenheten mot sydvest sørger for gode solforhold.



Fra terrassen er det trapp ned til hagen som er inngjerdet og opparbeidet med plen samt diverse beplantning.



Dette er uten tvil en skikkelig fin plass for både to- og firebeinte på sommerstid!



Fra gangen har du adkomst til 2 soverom og det ene baderommet.



Innbydende hovedsoverom med enstavs laminat på gulv og overflater malt i en fin varm farge.



På soverommet er det god oppbevaringsplass i stor plassbygget skyvedørgarderobe.



På soverommet er det naturlig plass til dobbeltseng med tilhørende nattbord, samt en kontorpult eller kommode.



Soverom 2 ligger vegg-i-vegg med hovedsoverommet og passer perfekt som barnerom, gjesterom eller kontor.



Soverommet har god standard med enstavs laminat på gulv og overflater malt i en lys gråfarge.



Lyst og moderne baderom 1. Badetrommet har grå fliser på gulv med gulvvarme, hvite fliser på veggene og mekanisk vifte.



Baderommet er utstyrt med servantskap, speilskap med integrert belysning, ekstra høyskap, dusjhjørne med glassdører og regnfallsdusj, samt veggengt toalett.



Lys gang i kjelleren med gulvvarme og downlights i himlingen. Fra gangen har du adkomst til 2 soverom, bad/vaskerom og en bod med god lagringsplass.



Soverom 3 ligger i kjelleren og er et stort og fint rom.



Soverommet er av god størrelse med plass til både dobbeltseng med nattbord, kontorpult og garderobeløsninger.



God standard med enstavs laminat på gulv, deilig gulvvarme og overflater malt i en varm farge med en mørk kontrastvegg.

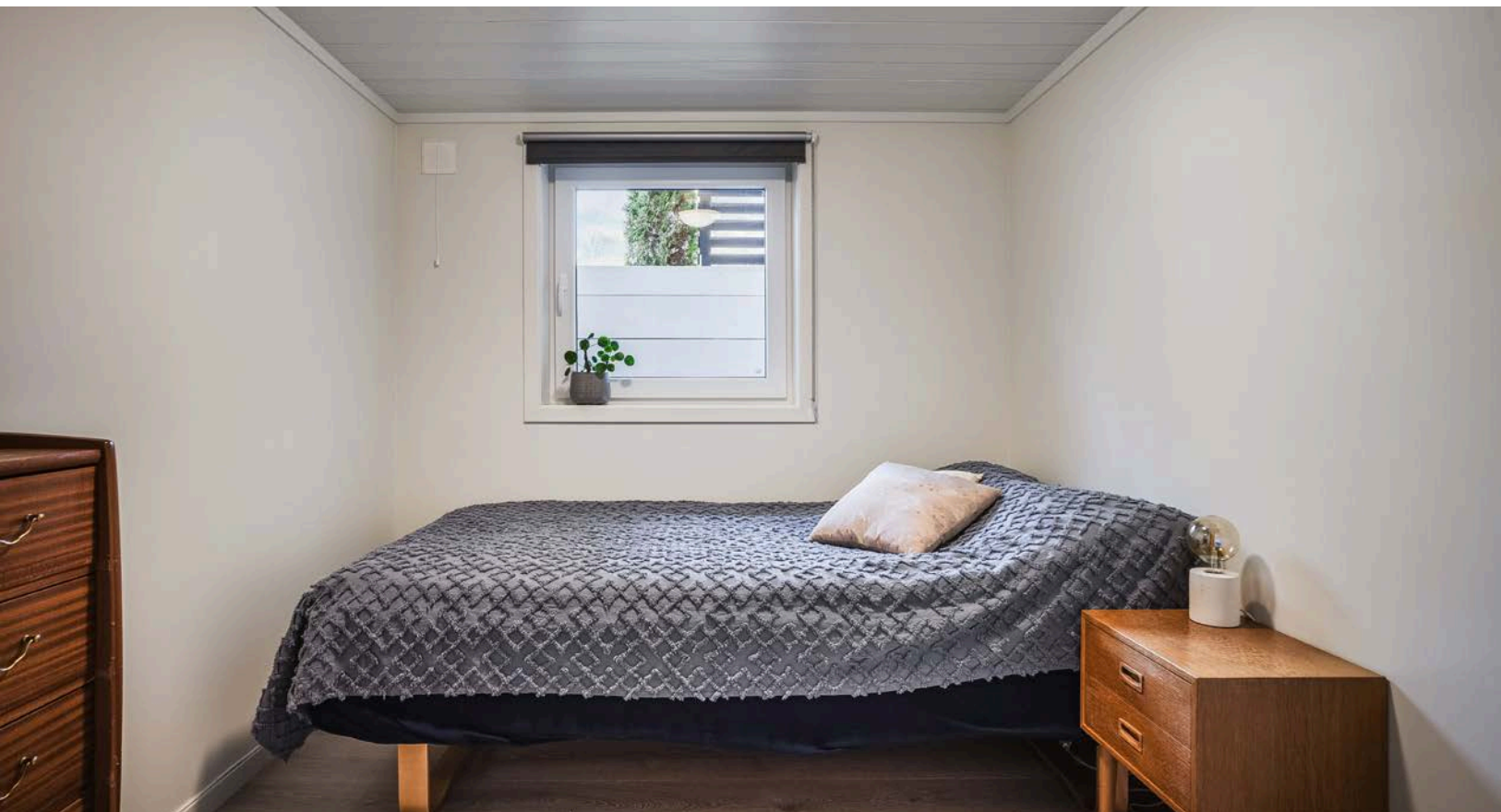

Soverom 4 er et lyst soverom med enstavs laminat på gulv med gulvvarme og lysmalte overflater.



Lyst og moderne bad/vaskerom i kjelleren. Baderommet har grå fliser på gulv med gulvvarme, lysmalte overflater kombinert med fliser i dusjen, downlights i himlingen og mekanisk avtrekk.



Praktisk vaskeromsinnredning med plass og opplegg for vaskemaskin.



Moderne baderomsinnredning med skuffer og ovenpåliggende servant, speil med integrert belysning over. Baderommet er også utstyrt med dusjhjørne med glassdører og vegghengt toalett.



Et stort og praktisk bad/vaskerom!

1. etasje



Plantegningen er en ikke målbart illustrasjon og avvik kan forekomme.

Plantegningen er ikke i målestokk og noe avvik kan forekomme.
Megler/selger tar ikke ansvar for evt. feil.

Kjeller



Plantegningen er en ikke målbart illustrasjon og avvik kan forekomme.

Plantegningen er ikke i målestokk og noe avvik kan forekomme.
Megler/selger tar ikke ansvar for evt. feil.

Vedlegg

Einervegen 22 2409 ELVERUM

Tilstandsrapport Eierskifte

Boligtype: Rekkehus

Byggeår: 1968

BRA: 148 m²

BRA-i: 121 m²



Samlet vurdering

TG-0

0

TG-1

14

TG-2

14

TG-3

0

TG-IU

2

1. Tilstandsgradene

TG-0

Tilstandsgrad 0: Ingen avvik

Bygningsdelen skal være tilnærmet ny, ikke vise tegn på slitasje og det skal være lagt frem dokumentasjon på faglig god utførelse. Det er ingen merknader til delen.

TG-1

Tilstandsgrad 1: Mindre eller moderate avvik

Bygningsdelen skal bare ha normal slitasje, og strakstiltak skal ikke anses som nødvendig. Graden kan også brukes når delen er ny, men der dokumentasjon på faglig god utførelse mangler.

TG-2

Tilstandsgrad 2: Bygningsdelen har vesentlige avvik

Bygningsdelen skal enten ha feil utførelse, en skade eller symptomer på skade, sterk slitasje eller nedsatt funksjon. Graden gis når bygningsdelen trenger vedlikehold eller tiltak i nær fremtid. Graden skal også brukes når delen er gammel og det er grunn til å varsle om faren for skader på grunn av alderen, eller når det er grunn til å overvåke delen spesielt på grunn av fare for større skader eller følgeskader

TG-3

Tilstandsgrad 3: Store eller alvorlige avvik

Bygningsdelen har kraftige symptomer på forhold som man må regne med trenger utbedring straks eller innen kort tid. Graden skal også brukes ved påvist funksjonssvikt eller sammenbrudd

TG-IU

Tilstandsgrad ikke undersøkt (TGIU) skal kun brukes unntaksvis. Eksempler kan være snødekket tak eller krypkjeller uten inspeksjonsmulighet på undersøkelsestidspunktet; eller bygningsdelen eller arealet eller rommet er ikke tilgjengelig for inspeksjon på tidspunktet for analysen. Dersom TGIU omfatter særlig fuktutsatte konstruksjoner, skal dette angis særlig.

2. Om rapporten

Om rapporten

Rapporten følger kravene i ny forskrift til avhendingsloven (tryggere bolighandel) fastsatt av Kommunal- og moderniseringsdepartementet 21.06.2021. I tillegg beskriver rapporten følgende kontrollpunkter utover minimumskravet i forskriften; støttemurer, tilleggsbygninger (garasje mm), etasjeskillere, renner / nedløp, toalettrom, ildsted / piper og trapper. Formålet med rapporten er å kartlegge boligens tekniske tilstand med tanke på behov for tiltak, samt å vise resultatene av en utført tilstandsanalyse for å bidra til økt trygghet og redusert konfliktnivå ved eierskifte.

Rapporten erstatter ikke selgers opplysningsplikt eller kjøpers undersøkelsesplikt ved eierskifte. Tilstandsrapporten gir en beskrivelse og vurdering av byggverk og bygningsdeler som bygningssakkyndig har observert, og som har betydning ved eierskifte. Tilbakeholdt eller uriktig informasjon som har betydning for vurderingen, er ikke bygningssakkyndig sitt ansvar. Rapporten gir normalt ingen vurdering av boligens tilbehør, som hvitevarer, brunevarer og annet inventar. Dette gjelder også om tilbehøret er integrert.

Struktur og referansenivå

Rapportens omfang, struktur, metode og begrepsbruk følger i hovedsak Norsk Standard NS 3600

Normalt vil referansenivået være byggeskikken og tilstanden ved byggeåret for boligen eller bygningsdelen. Rapporten beskriver avvik, altså en tilstand som er dårligere enn referansenivået. Rapporten framhever normalt ikke positive sider ved boligen ut over det som kommer frem av tilstandsgraden på rom og bygningsdeler.

Ved tilstandsgrad 0 og 1 gis det normalt ingen begrunnelse for valg av tilstandsgrad, fordi bygningen eller bygningsdelen da bare har normal slitasje.

Hvis et rom eller en bygningsdel gis tilstandsgrad 2 eller 3 skal den bygningssakkyndige redegjøre for årsaken til og konsekvensen av dette. Den bygningssakkyndige skal også gi et sjablongmessig anslag på hva det vil koste å utbedre rom eller bygningsdeler som gis tilstandsgrad 3.

I tillegg kan det gis TG3 iht. NS3600 på enkelte bygningsdeler slik som etasjeskiller og terrengforhold uten at det nødvendigvis krever umiddelbare tiltak.

Takstrappen

Kunden/rekvirenten skal lese gjennom dokumentet før bruk og gi tilbakemelding til den bygningssakkyndige hvis det finnes feil/mangler som bør rettes opp. Rapporten kan ikke være eldre enn 1 år på det tidspunkt kjøperen binder seg til å kjøpe boligen. Ved utgått rapport bør bygningssakkyndig kontaktes for ny befaring og oppdatering.

Supertakst AS samarbeider med Vendu AS, som utvikler tjenester som bidrar til en trygg bolighandel og et bærekraftig bolighold. For å kunne gjøre dette benyttes det tilstands - og eiendomsinformasjon fra rapporten. Les mer om tjenestene og få tilgang til å avstå fra bruk av dine data ved å gå til denne nettsiden: <https://samtykke.vendu.no/17148>

Dokumentasjon på håndverkertjenester

Dersom det har vært utført reparasjoner, vedlikehold, installasjoner, ombygging eller lignende i boligen de siste fem årene, og arbeidet er utført av kvalifiserte håndverkere, skal den bygningssakkyndige be eieren dokumentere bruken av kvalifiserte håndverkere. Som dokumentasjon regnes blant annet skriftlig bekreftelse fra den eller de håndverkerne som ble brukt.

Hvordan undersøkelsene skal skje

Med mindre det fremgår at et rom eller en bygningsdel skal undersøkes med målinger, at det skal bores hull, at det skal stikkes i treverk eller annet, skal den bygningssakkyndige basere sine undersøkelser på det som er synlig. Den bygningssakkyndige skal flytte på tepper, møbler og annet inventar når det er nødvendig for å komme til det rommet eller den bygningsdelen som skal undersøkes. Dette gjelder likevel ikke for særlig tunge møbler og inventar, når disse ikke skjuler vesentlige installasjoner eller innretninger, og det heller ikke er andre grunner til å mistenke at flytting vil kunne avdekke vesentlige forhold.

3. Rapportsammendrag

Alle bygningsdeler angitt med tilstandsgrad TG2, TG3 eller TGIU (ikke undersøkt) er angitt i rapportsammendraget. Ytterligere opplysninger er gitt i hovedrapporten.

Bygningsdeler med TG2

Drenering

Oppsummering

Grunnmursplast, som bidrar til å beskytte mot fukt, ble først vanlig brukt på 1970-tallet. Siden bygningen er eldre, mangler denne grunnmursplast.

Dreneringen/fuktsikring har nådd en alder som gjør tettheten usikker i tiden som kommer. Normal brukstid for en drenering anslås til å være ca 30 år.

Det er foretatt kontroll med fuktindikator mot tilgjengelige murflater/ gulv på grunn. Undersøkelsen viser indikasjoner på fukt i kjellergulv og nedre del av grunnmur.

Tilnærmet flatt terreng ved deler av synlige grunnmurer. Terrengtet skal ha fall minst 2 cm pr. meter og minst 3,0 meter ut i fra grunnmur.

Behov for noe terrengjusteringer.

Anbefalte tiltak

Terrengtet må ha fall fra grunnmuren for å sikre god avrenning av overflatevann. Eventuelt må det utføres drenerende tiltak i terrengtet for å lede overflatevann vekk fra boligen. Ideelt bør det i en avstand på 3 meter være god helling vekk fra husets grunnmur med fall på (1:50). Taknedløp før føres kontrollert vekk fra grunnmur. Dette kun til orientering og anbefalt på generelt grunnlag.

Overvåk tilstanden jevnlig. For å få tilstandsgrad 0 eller 1 må dreneringen skiftes ut, men tidspunktet for når dette er nødvendig er vanskelig å si noe om. Bruken av rom under terreng vil og være avgjørende.

Kostnader for evt ny drenering er ikke medtatt.

Grunnmur og fundament

Oppsummering

På befaringdagen ble det registrert sprekker og avskalling av puss på grunnmur.

Det er ukjent om sprekken er gjennomgående.

Grunnmur er i hovedsak innvendig utlektet og ikke kontrollert for sprekker eller skader i disse områdene. Kontrollen ble begrenset til synlige deler innvendig og utvendig over terreng.

Anbefalte tiltak

Det anbefales å foreta en gjenpussing av sprekker i grunnmur, slik at forholdet kan observeres over tid, med tanke på om dette er under utvikling eller er stabilt.

Løpende observasjoner anbefales for å bekrefte eller avkrefte en negativ utvikling.

Krypkjeller

Oppsummering

Det mangler fuktspærre i form av plastfolie på bakken i krypkjelleren. Dette medfører at fuktighet fra bakken stiger opp i krypkjelleren med påfølgende økt luftfuktighet og risiko for en skadeutvikling.

Det er etablert lufteventiler i tilknytning til kryprom, det kunne til fordel vært etablert flere lufteluker for å bedre/optimalisere luftgjennomstrømningen.

Enkelte ventiler er tetter med isolasjon. Isolasjon anbefales fjernet.

Anbefalte tiltak

Anbefaler å legge plast på bakken i krypkjelleren for å hindre fordamping fra bakken.

Det anbefales å etablere flere lufteluker for å bedre/optimalisere luftgjennomstrømningen.

Isolasjon i lufteluker må fjernes.

Rom under terreng

Oppsummering

Det er påvist indikasjoner på noe fuktgjennomtrenging i kjellergulv.

Det er påvist indikasjoner på noe fuktgjennomtrenging inn i kjellermur.

Ved fuktmåling i treverk i forbindelse med hulltaking, måles det et fuktinnhold som er under faregrensen for utvikling av skader.

Det gjøres oppmerksom på at påføring og isolering på innsiden av grunnmur under bakkenivå er en utsatt konstruksjon hvor det er små marginer før skader oppstår.

Anbefalte tiltak

Det påviste fuktnivå gir grunn til å overvåke konstruksjonen jevnlig for å se utvikling over tid, og eventuelt foreta tiltak for å unngå fuktskader.

Balkong, terrasse, platting

Oppsummering

Balkonger og terrasser som ligger mer enn 50 cm over terreng skal sikres med rekkverk.

Rekkverket er for lavt i forhold til dagens krav til rekkverkshøyder.

Begrenset besiktigelsesmuligheter/adkomst til fundamenter.

Ingen vesentlige avvik eller skader ble registrert.

Anbefalte tiltak

Trapp uten etablert rekkverk. Rekkverk må monteres iht. krav.

Vinduer og dører

Oppsummering

TG 2 er satt med bakgrunn i alder (isolerglass over 30år) og det vil være risiko for at vindusglass punkterer.

Det er påvist avvik ved omramming. Liten/ingen avstand mellom trepanel og beslag, fare for fuktopptrekk.

Enkelte vridere med noe slark, påvist omfang vurderes som normalt.

Tettelister bør byttes ved åpningsbare vinduer, mistet noe tettefunksjon.

Ingen påviste feil eller mangler av vesentlig betydning, tilstand grunnet elde.

Yttervegger

Oppsummering

Det er værslitt/oppsprukket trevirke/trepaneler. Siporex-vegger med lokale riss og pusskader.

Undersøkelsen er foretatt fra bakkenivå med tilfeldige stikktagninger med kniv for kontroll av råteskader.

Det er benyttet klosser som musesperre bak kledning. Dette har medført stedvis redusert lufting.

Det er ikke manglende musetetting som følge av at kledningen ikke er luftet. Stedvis noe utettheter ved lusing slik at mus kan komme inn.

Selve veggkonstruksjon ble ikke inspisert, da det er en lukket konstruksjon.

Anbefalte tiltak

Det bør foretas tiltak for å bedre lufting av kledningen.

Utbedring av sprekker og skader i fasadene må utføres.

Vedlikehold av fasader med vask/skraping og beis/maling.

Taktekking

Oppsummering

Mer enn halvparten av forventet brukstid er passert på taktekingen.

Det registreres mosegroing på taket. Dette reduserer levetiden på tekkingen.

Anbefalte tiltak

Overvåk tilstanden jevnlig. For å få tilstandsgrad 0 eller 1 må tekkingen skiftes ut, men tidspunktet for når dette er nødvendig er vanskelig å si noe om. Ingen påviste forhold med behov for utbedringer. Jevnlig kontroll av tekkingen anbefales. Kostnader for ny tekking er ikke medtatt.

Vedlikehold og fjerning av mose må påregnes.

Etasjeskille og gulv på grunn

Oppsummering

Det registreres stedvis knirk.

Det registreres små sprekker mellom gulvlist og gulv.

Med bruk av nivelleringslaser ble det registrert lokalt avvik innenfor 2 meter på mellom 10 og 20 mm.

Boligen er besiktiget møblert. Gulv er ikke fullstendig kontrollert i forhold til planhet og helningsavvik.

Anbefalte tiltak

For å få tilstandsgrad 0 eller 1 må høydeforskjeller rettes opp. Det vil imidlertid sjelden være økonomisk rasjonelt som et enkeltstående tiltak i en bolig som dette. Dersom boligen en gang skal renoveres, kan man vurdere slike tiltak.

Ikke behov for umiddelbare tiltak men ved evt. legging av nytt gulv som stiller krav til planhet av underlaget, må tiltak påregnes.

Trapp

Oppsummering

Trappen mangler håndløper langs veggen som er et krav iht dagens forskrift. Noe lavt ved gaglinjer.

Tg 2 er satt da håndløper ikke er iht. dagens forskriftskrav.

Anbefalte tiltak

Håndløper på veggen for bedre sikkerhet anbefales etablert.

Ventilasjon

Oppsummering

Det er manglende tilluftspalte ved dører slik at ventileringen av boenheten ikke fungerer som tiltenkt.

Anbefalte tiltak

Tilluftspalte ved dører anbefales etablert for optimal ventilering.

Våtrom: Bad 1.etasje

Oppsummering av membran, tettesjikt og sluk

Pga flislim er det ikke mulig å kontrollere om det er klemring eller bruk av membran. (TG2)
Sluk må rengjøres for en fullverdig kontroll.

Det gjøres spesielt oppmerksom på at tekking (membran og mansjetter) ikke er kontrollerbare fordi dette bare kan gjøres ved å demontere fliser. Denne type destruktive undersøkelser blir aldri foretatt ved en tilstandskontroll for eierskifterapport. Viktig å merke seg at membraner har en naturlig aldringsprosess og levetid. Dette kan også variere ut fra type membran som er benyttet og hvilke egenskaper denne har i kombinasjon med selve utførelse.

Ingen symptomer på skader ble registrert på befaringdagen.

Våtrom: Bad/vaskerom kjeller

Oppsummering av overflater

Fallforhold til sluk, og høydeforskjell mellom topp sluk og topp membran ved dør, er ikke tilfredsstillende. Målt fall fra topp flis ved dør til topp sluk på 18mm.

Noe varierende fallforhold ved gulv.

Det er ikke synlig oppbrett av membran/ tettesjikt ved dørtreskel.

Silikon i overgang benkeplate og vegg anbefales etablert ved innredning.

Ingen symptomer på skader ble registrert på befaringdagen.

Det opplyses på generelt grunnlag at dusjing direkte på vegg og gulv kan redusere overflatens levetid.

Oppsummering av sanitærutstyr

Det er ikke etablert noen drepsåpning for synliggjøring av eventuelle lekkasjer fra innebygget sistene til klosettet, og det er ikke forevist noen dokumentasjon på annen godkjent løsning.

Anbefalte tiltak sanitærutstyr

Dokumentasjon av annen godkjent løsning for innebygget sistene bør fremskaffes.

Det bør vurderes å etablere en Watherguard i tilknytning til innebygget sistene uten drepsåpning.

Bygningsdeler med TG-IU

Våtrom: Bad 1.etasje

Oppsummering av fukt

TGIU er gitt ut ifra manglende mulighet (bygningmessige hindringer) for hulltaking mot våtsone.

Ingen tegn til fuktproblematikk ved baderommet eller tilstøtende bygningsmasse som kan settes i sammenheng med rommets funksjoner.

Våtrom: Bad/vaskerom kjeller

Oppsummering av fukt

TGIU er gitt ut ifra manglende mulighet (bygningmessige hindringer) for hulltaking mot våtsone.

Ingen tegn til fuktproblematikk ved baderommet eller tilstøtende bygningsmasse som kan settes i sammenheng med rommets funksjoner.

Lovlighet

Vær oppmerksom på!

Det er avvik på krav til rømning, dagslysforhold eller takhøyde under 2 meter

Boligen er ikke fullstendig kontrollert i forhold til dagslyskrav (min 10 % av gulvarealet) og volumkrav (min 15 m³) for oppholdsrom (stue, kjøkken, soverom og kontor).

Takhøyden måles til ca 1,98m på soverom i kjeller.

Krav til takhøyde: minst 2,20 m.

Ved endring fra tilleggsdel til hoveddel for bygg oppført før 1.juli 2011 (TEK10) kan takhøyde ned til 2 m godkjennes.

Deler av rom og etasjer kan ha lavere takhøyde jfr. skråtak.

4. Informasjon om oppdraget

Befaringsdato
29.4.2024

Rapportdato
8.5.2024

Hjemmelshavere

Navn: **Maren Agnethe Wadet Lund**

Tilstede ved inspeksjon: **Ja**

Er selgers egenerklæring fremlagt og gjennomgått av bygnings sakkyndig? **Nei**

Informasjon om bygnings sakkyndig

Navn: **Vegard Syversrud**

Telefon: **41544653**

Firma: **Syversrud Takst AS**

Epost: **Vegard@syversrudtakst.no**

Adresse: **Forstmester mejdells veg 32A,
2407 Elverum**



Om bygnings sakkyndig:

Utdannet elektriker og takstmann med over 10 års erfaring i ulike roller i byggebransjen.

Egne premisser:

Tilstandsrapporten er utført for å avdekke feil eller mangler ved boligen med utgangspunkt i utvalgte bygningsdeler. El-installasjoner er ikke vurdert utover enkle visuelle vurderinger da dette krever spesialkompetanse. Rørinstallasjoner er ikke vurdert utover å sjekke for aktive lekkasjer og enkle visuelle vurderinger da dette krever spesialkompetanse. Pipe og ildsted er ikke vurdert utover enkle visuelle vurderinger da dette krever spesialkompetanse.

Informasjon om boligen

Adresse: **Einervegen 22, 2409 Elverum**

Kommunenr: **3420**

Gårdsnr: **26**

Bruksnr: **304**

Festenr:

Seksjonsnr:

Andelsnr:

Leilighetsnr:

Byggeår: **1968**

Boligtype: **Rekkehus**

Generell beskrivelse av boligen:

BYGGEMÅTE

Rekkehus oppført i 1 etasje med kjeller i 1968. Antatt at boligen er fundamentert med støpte såler til fast byggegrunn. Oppført på støpte ringmurer. Støpte vegger i kjeller. Påforede vegger under terreng. Yttervegger med siporex og bindingsverk på øvrige vegger. Siporex utvendig utlekket og kledd med stående kledning. Luftet sperretak tekket med papp.

Kvalitet og tykkelse kan bare avdekkes ved bygningsmessige inngrep, noe som ikke ble utført på befaringsdagen.

TOMT

Selveier tomt på ca. 418 m². Tomtestørrelsen må verifiseres. Solrik og flat tomt opparbeidet med noe plen, prydbusker og hekker. Mot naboen er det satt opp gjerde.

PARKERING

Parkering i carport og oppstillingsplass.

EKSEMPLER PÅ OVERFLATER

Gulv: Overflater bestående av laminat.

Vegg: Overflater bestående av trepanel og malte plater.

Tak: Overflater bestående av panel, trepanel og malte plater.

Overflater med normal bruksslitasje. Eier opplyser om utskifting av gulv i 2020. Eier opplyser om oppgradering av overflater i 2020.

OPPVARMING

Oppvarming med strøm. Opplyst varmemåler i kjeller ved soverom og gang. Varmekabler på bad.
Luft-luft varmpumpe.

VENTILASJON

Frisk tilluft blir tilført gjennom veggventiler og/eller gjennom aktiv lufting med vinduer/dører. Brukt luft suges ut mekanisk. Mekanisk vifte på bad, avtrekk ført ut mot fri. Kjøkkenventilator med mekanisk vifte, avtrekk ført ut mot fri.

RADON

Det er ikke foretatt radonmålinger og bygget er heller ikke utført med radonsperre. Eiendommen ligger i et område med moderat til lav radonaktivitet i fig. radonkart. Det bør gjennomføres radonmålinger. Anbefaler ytterligere undersøkelser.

SLOKKEUTSTYR OG RØYKVARSLER

Håndslukker og røykmelder etablert.

Eieren av boliger og fritidsboliger skal sørge for at byggverkene har brannalarmanlegg eller et tilstrekkelig antall røykvarslere. Eieren skal sørge for at røykvarslere og manuelt slokkeutstyr i boliger og fritidsboliger blir kontrollert ved funksjonsprøve eller ettersyn i samsvar med leverandørens anvisninger, og at de vedlikeholdes slik at de fungerer som forutsatt.

LEVETIDSBETRAKTNINGER

Det refereres ofte til forventede intervaller for vedlikehold og utskifting av materialer, komponenter og bygningsdeler, utarbeidet på grunnlag av Byggforskerens Byggforvaltning av februar 2010, 700.320 "Intervaller for vedlikehold og utskifting av bygningsdeler". Normal forventet brukstid er angitt generelt og i et intervall mellom høy og lav forventet brukstid avhengig av utførelse og bruk. Betrachtingene er generelle og angir gjennomsnittlig normal brukstid basert på et begrenset grunnlag og må derfor brukes kritisk.

I følge NBI "Intervaller for vedlikehold og utskifting av bygningsdeler" blad 700.320 har:

- Gulv i våtrom med keramiske fliser direkte på membran en forventet tid for utskifting på: Kort/middels/lang - 10/20/30 år.
- Vegger i våtrom med keramiske fliser direkte på membran, lettvegg, en forventet tid for utskifting på Kort/middels/lang - 10/15/20 år. - Vinduer en forventet tid for utskifting på: Kort/middels/lang - 20/40/60 år.
- Tredører/aluminiumsdører en forventet tid for utskifting på: Kort/middels/lang - 20/30/40 år.
- Drenering en forventet tid for utskifting på: Kort/middels/lang - 20/40/60 år.
- Murte vegger en forventet tid for reparasjon: Kort/middels/lang - 20/40/60 år.
- Trekledning en forventet tid for utskifting på: Kort/middels/lang - 40/50/60 år.
- Asfalt takbelegg/fole en forventet tid for fjerne begroing på: Kort/middels/lang - 5/10/15 år.
- Asfalt takbelegg en forventet tid for utskifting på: Kort/middels/lang - 20/25/30 år.
- Vindskier, isbord, vannbord, utstikk i raft- og gavl m.m. en forventet tid for utskifting på: Kort/middels/lang - 15/20/25 år.
- Utvendige beslag en forventet tid for utskifting på: Kort/middels/lang - 20/25/30 år.
- Takrenner og nedløp en forventet tid for utskifting på: Kort/middels/lang - 20/25/30 år.

I følge NBI "Levetid for sanitærinnstallasjoner i boliger" blad 700.330 har: - Pex rør: 25-75 år.

- Vannrør av kobber: 25-50 år.
- Avløpsledning av plast: 25-75 år.
- Sluk av plast: 25-75 år
- Tappeamaturer: 10-25 år.
- Vasker, servanter, klosett: 30-50 år.
- Varmtvannbereder: 15-30 år.

Generelt: Forventet levetid avhenger bruk, kvalitet og vedlikehold.

5. Arealinformasjon

Arealmålingen er basert på Norsk standard 3940:2023 Areal- og volum-beregninger av bygninger. Arealet gjelder for tidspunktet da boligen ble målt. Rommene kan være måleverdige selv om bruken er i strid med byggt teknisk forskrift

Arealet beskriver boligens bruksareal i tre definerte kategorier:

Internt bruksareal	BRA-i	Bruksareal innenfor boenhetens omsluttende vegger. Bruksenheten kan bestå av flere boenheter.
Eksternt bruksareal	BRA-e	Bruksareal av rom som tilhører boenheten med adkomst via fellesarealer eller utvendig adkomst. Veggareal mellom BRA-i og BRA-e legges til BRA-e hvis dette ligger vegg i vegg.
Innglasset balkong	BRA-b	Innglassede balkong tilknyttet boenheten. Veggareal mellom innglasset balkong og annet bruksareal tillegges areal innglasset balkong.

Terrasse- og balkongareal (TBA) dekker areal som åpne balkonger, altaner og verandaer. Dette arealet vil ikke bli inkludert i boligens bruksareal.

Ikke måleverdige arealer som skyldes skråtak eller lav himlingshøyde (ALH) kan opplyses som tilleggsinformasjon. Slike arealer skal ikke oppføres alene, men skal alltid opplyses sammen med korrekt målt BRA. BRA og ALH kan summeres, og utgjør boligens gulvareal (GUA).

For mer informasjon se her: <https://eiendomnorge.no/nyheter/viktig-informasjon-om-arealmaling-article2588-919.html>

Tabellen som viser fordelingen av P-ROM og S-ROM er basert på den tidligere arealstandarden (NS 3940:2012) og inneholder ulike definisjoner for måling i forhold til den nåværende standarden (NS 3940:2023). Eksempel skal ikke boder via fellesareal være med som S-ROM, men i ny standard er dette med som BRA-e og summert i bruksarealet (BRA). Oversikten over P-ROM og S-ROM er kun ment som informasjon og for sammenligning, og skal ikke brukes i markedsføring av boliger. Tallene er omtrentlige og kan avvike fra faktiske målinger; de er ikke juridisk bindende. Rombenevnelser er vurdert med tanke på dagens bruksområder og tar ikke hensyn til kravene i byggeforskriftene.

Bygning: Hovedbygg

Hovedareal

Etasje	BRA	BRA-i (internt bruksareal)	BRA-e (eksternt bruksareal)	BRA-b (Innglasset balkong)	TBA (terrasse- og balkongareal)
Kjeller	47	47	0	0	0
1. etasje	101	74	7	20	23
Totalt m²	148	121	7	20	23

Fordeling mellom P-ROM og S-ROM

Etasje	BRA	P-ROM	S-ROM	Beskrivelse P-Rom	Beskrivelse S-Rom
Kjeller	47	37	10	Gang, soverom 1, soverom 2 og bad/vaskerom.	Bod
1. etasje	94	74	20	Gang, bad, kjøkken, stue, gang, soverom 1 og soverom 2.	Innglasset terrasse
Totalt m²	141	111	30		

Kommentar til arealberegning

Arealmålingen er utført med laser.

På grunn av møbler/ innredning avviker deler av oppmålingen da noen mål er tatt høyere opp på veggen enn anbefalt. Vegger kan være skjeve og kan gi andre mål enn ved måling langs gulvet. Oppmålingen er ikke kontrollert opp mot tegninger.

Utvendig bod er oppmålt og inkludert i BRA-e.

6. Hovedrapport

6.1 Drenering

Type grunnmur?	Grunnmur/ringmur
Er det gjennomført arbeider etter opprinnelig byggeår?	Ukjent
Er det manglende fuktsikring i form av grunnmursplast på grunnmur, eller er det ut fra alder grunn til å anta at dette mangler?	Ja
Har drenering nådd en alder som gir økt risiko for skader eller følgeskader?	Ja
Er det ved innvendig inspeksjon registrert symptom på nedsatt funksjon eller funksjonssvikt?	Ja
Er bygningen utsatt for tilsig av overflatevann (terrengfall inn mot boligen)?	Ikke kontrollerbart
Er kontrollert bortledning av vann fra taknedløp ved grunnmur mangelfull?	Nei

Oppsummering av drenering

TG-2

Grunnmursplast, som bidrar til å beskytte mot fukt, ble først vanlig brukt på 1970-tallet. Siden bygningen er eldre, mangler denne grunnmursplast.

Dreneringen/fuktsikring har nådd en alder som gjør tettheten usikker i tiden som kommer. Normal brukstid for en drenering anslås til å være ca 30 år.

Det er foretatt kontroll med fuktindikator mot tilgjengelige murflater/ gulv på grunn. Undersøkelsen viser indikasjoner på fukt i kjellergulv og nedre del av grunnmur.

Tilhørmet flatt terreng ved deler av synlige grunnmurer. Terrengtet skal ha fall minst 2 cm pr. meter og minst 3,0 meter ut i fra grunnmur.

Behov for noe terrengjusteringer.

Anbefalte tiltak / ytterligere undersøkelser anbefales

Terrengtet må ha fall fra grunnmuren for å sikre god avrenning av overflatevann. Eventuelt må det utføres drenerende tiltak i terrengtet for å lede overflatevann vekk fra boligen. Ideelt bør det i en avstand på 3 meter være god helling vekk fra husets grunnmur med fall på (1:50). Taknedløp før føres kontrollert vekk fra grunnmur. Dette kun til orientering og anbefalt på generelt grunnlag.

Overvåk tilstanden jevnlig. For å få tilstandsgrad 0 eller 1 må dreneringen skiftes ut, men tidspunktet for når dette er nødvendig er vanskelig å si noe om. Bruken av rom under terreng vil og være avgjørende.

Kostnader for evt ny drenering er ikke medtatt.

6.2 Grunnmur og fundament



Viser sprekke i grunnmur.



Viser avskalling av puss på grunnmur.

Type Fundament/Grunnmur Grunnmur m/kjeller

Type byggegrunn Ukjent byggegrunn

Grunnforholdene er ikke dokumentert.

Type grunnmur i kjeller Betong

Er det påvist sprekker/riss eller skader? Ja

Oppsummering av grunnmur og fundament

TG-2

På befaringdagen ble det registrert sprekker og avskalling av puss på grunnmur.

Det er ukjent om sprekken er gjennomgående.

Grunnmur er i hovedsak innvendig utlektet og ikke kontrollert for sprekker eller skader i disse områdene. Kontrollen ble begrenset til synlige deler innvendig og utvendig over terreng.

Anbefalte tiltak / ytterligere undersøkelser anbefales

Det anbefales å foreta en gjenpussing av sprekker i grunnmur, slik at forholdet kan observeres over tid, med tanke på om dette er under utvikling eller er stabilt.

Løpende observasjoner anbefales for å bekrefte eller avkrefte en negativ utvikling.

6.3 Kryp kjeller

Beskrivelse

Det er en krypkjeller under deler av huset. Det er adkomst til krypkjeller via luke i vegg i kjellergang.

Er det manglende eller ufullstendig fuktsikring på bakken i krypkjeller? Ja

Er det synlig fukt eller vann i kryprommet? Nei

Er det synlig sopp/råteskader? Nei

Er det tegn på skader/svikt eller deformasjon i gulvkonstruksjonen? Nei

Er det symptom på utilstrekkelig lufting av krypkjelleren? Ja

Resultat av fuktmåling i treverk eller luftfuktighet i kryprommet

Målingen viser et fuktinnhold opp i mot faren for en skadeutvikling i form av sopp-/råteskader.

Oppsummering av krypkjeller

TG-2

Det mangler fuktsperre i form av plastfolie på bakken i krypkjelleren. Dette medfører at fuktighet fra bakken stiger opp i krypkjelleren med påfølgende økt luftfuktighet og risiko for en skadeutvikling.

Det er etablert lufteventiler i tilknytning til kryprom, det kunne til fordel vært etablert flere lufteluker for å bedre/optimalisere luftgjennomstrømningen.

Enkelte ventiler er tetter med isolasjon. Isolasjon anbefales fjernet.

Anbefalte tiltak / ytterligere undersøkelser anbefales

Anbefaler å legge plast på bakken i krypkjelleren for å hindre fordamping fra bakken.

Det anbefales å etablere flere lufteluker for å bedre/optimalisere luftgjennomstrømningen.

Isolasjon i lufteluker må fjernes.

6.4 Rom under terreng

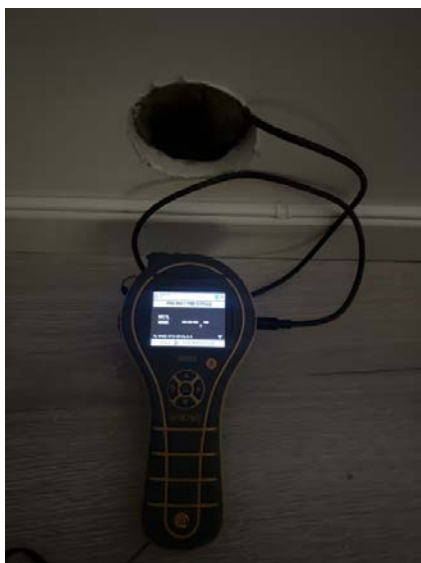

Type rom under terreng Innredet

Kjelleren er innredet for boligformål.

Ukjent vedrørende fuktsikring ved gulv.

Er det gjennomført arbeider etter byggeår? Ja

Opplyst kjeller innredet ca 2020.

Er det foretatt hulltaking i utlektet vegg eller i eventuelt oppforet tregulv? Ja

Er det symptomer på fuktskade? (se etter skader og foreta fuktmåling) Ja

Er oppholdsrom manglende ventilert? Nei

Oppsummering av rom under terreng

TG-2

Det er påvist indikasjoner på noe fuktgjennomtrenging i kjellergulv.

Det er påvist indikasjoner på noe fuktgjennomtrenging inn i kjellermur.

Ved fuktmåling i treverk i forbindelse med hulltaking, måles det et fuktinnhold som er under faregrensen for utvikling av skader.

Det gjøres oppmerksom på at påføring og isolering på innsiden av grunnmur under bakkenivå er en utsatt konstruksjon hvor det er små marginer før skader oppstår.

Anbefalte tiltak / ytterligere undersøkelser anbefales

Det påviste fuktnivå gir grunn til å overvåke konstruksjonen jevnlig for å se utvikling over tid, og eventuelt foreta tiltak for å unngå fuktskader.

6.5 Balkong, terrasse, platting



Viser innglasset terrasse med adkomst fra gang og terreng.



Viser terrasse med adkomst fra terreng og innglasset terrasse.

Type	Terrasse
Er det gjennomført arbeider etter opprinnelig byggeår?	Ja
Er det synlig tegn på skjevheter/konstruksjonssvikt?	Nei
Er det tegn på sopp/råteskader i treverk eller skader i betong?	Nei
Er det krav til rekkverk?	Ja
Er det avvik på rekkverkshøyde og åpninger i rekkverket i forhold til gjeldene byggeteknisk forskrift på befaringstidspunktet?	Ja
Er balkong / terrassen teknet?	Nei

Oppsummering av balkong, terrasse, platting

TG-2

Balkonger og terrasser som ligger mer enn 50 cm over terreng skal sikres med rekkverk.

Rekkverket er for lavt i forhold til dagens krav til rekkverkshøyder.

Begrenset besiktigelsesmuligheter/adkomst til fundamenter.

Ingen vesentlige avvik eller skader ble registrert.

Anbefalte tiltak / ytterligere undersøkelser anbefales

Trapp uten etablert rekkverk. Rekkverk må monteres iht. krav.



Viser røkkverkshøyde under krav.



Viser terrasse ved hovedinngang.

6.6 Vinduer og dører



Liten/ingen avstand mellom trepanel og beslag, fare for fuktopptrekk.

Beskrivelse

Vinduer i tre med 2-lags isolerglass, produksjonsår 2010.

Vinduer med 2-lags isolerglass, produksjonsår 2019.

Tre stk vinduer antatt fra byggeår.

Terrassedør med 2-lags isolerglass, produksjonsår 1994.

Malt ytterdør med kikkehull.

Er det gjennomført arbeider etter opprinnelig byggeår? Ja

Er det påvist punkterte eller sprukne glass? Nei

Er det påvist værslitte karmar, fuktskader eller råteskader? Nei

Er det ved stikkprøver registrert avvik ved åpne/lukkemekanismen? Nei

Er det påvist avvik ved utvendig tetting som beslag, vannbord, og omramming? Ja

Oppsummering av vinduer og dører

TG-2

TG 2 er satt med bakgrunn i alder (isolerglass over 30år) og det vil være risiko for at vindusglass punkterer.

Det er påvist avvik ved omramming. Liten/ingen avstand mellom trepanel og beslag, fare for fuktopptrekk.

Enkelte vridere med noe slark, påvist omfang vurderes som normalt.

Tettelister bør byttes ved åpningsbare vinduer, mistet noe tettefunksjon.

Ingen påviste feil eller mangler av vesentlig betydning, tilstand grunnet elde.

6.7 Yttervegger



Type fasade Stående kledning

Yttervegger av trekonstruksjoner, bindingsverk og utvendig kledd med stående trepanel.

Er det gjennomført arbeider etter opprinnelig byggeår? Ukjent

Er det påvist skjelheter/riss/sprekker/setninger? Ja

Er det påvist fuktskade/sopp/råte eller slitt overflate? Ja

Er det liten eller ingen lufting av kledningen? Ja

Er det manglende musetetting i nedkant av kledning/plater? Nei

Det er benyttet klosser som musesperre bak kledning. Dette har medført stedvis redusert lufting.



Viser sprekk i yttervegg ved inngangsparti.

Oppsummering av yttervegger

TG-2

Det er værslitt/oppsprukket trevirke/trepaneler. Siporex-vegger med lokale riss og pusskader.

Undersøkelsen er foretatt fra bakkenivå med tilfeldige stikktakninger med kniv for kontroll av råteskader.

Det er benyttet klosser som musesperre bak kledning. Dette har medført stedvis redusert lufting.

Det er ikke manglende musetetting som følge av at kledningen ikke er luftet. Stedvis noe utettheter ved lusing slik at mus kan komme inn.

Selve veggkonstruksjon ble ikke inspisert, da det er en lukket konstruksjon.

Anbefalte tiltak / ytterligere undersøkelser anbefales

Det bør foretas tiltak for å bedre lufting av kledningen.

Utbedring av sprekker og skader i fasadene må utføres.

Vedlikehold av fasader med vask/skraping og beis/maling.

6.8 Renner og nedløp



Takrenner må rengjøres.

Type	Metall
Takrenner, nedløp og beslag av metall. Etablert drenerør på utkast.	
Er det utført arbeider på anlegget etter byggeår?	Ukjent
Er det synlige skader på renner/nedløp?	Nei

Oppsummering av renner og nedløp

TG-1

Ingen vesentlige avvik eller skader ble registrert.

Jevnlig rengjøring av sluk, takrenner og nedløpsrør anbefales for å sikre god avrenning

6.9 Takkonstruksjon

Takkonstruksjon	Pulttak, Saltak
Lukket og kledd takkonstruksjon.	
Inspisert fra	På tak

Er det tegn til svanker, skjevheter eller symptom på konstruksjonssvikt i takflaten? Nei

Er det registrert symptom som tyder på at takkonstruksjonen er utilstrekkelig luftet? Nei

Oppsummering av takkonstruksjon

TG-1

Takkonstruksjonen fremstår i normalt god stand, det ble ikke registrert vesentlige nedbøyninger eller svekkelser ved

Selve takkonstruksjon ble ikke inspisert, da det er en lukket konstruksjon.
For inspeksjon kreves destruktive åpninger, noe som ikke ble foretatt på befaringdagen.

6.10 Taktekking



Viser taktekkningen.

Type tekking Papp

Inspisert fra På tak

Er det gjennomført arbeider etter opprinnelig byggeår? Ja

Opplyst taktekking fra 2010.

Er det skader på takstein, mosegroing, buler i papp, rust eller bulker i plater? Ja

Er det synlige avvik på beslag/inndekning rundt pipe og andre tagjennomføringer? Nei

Har tekkningen nådd en alder som gir økt risiko for skader eller følgeskader? Nei

Oppsummering av taktekking

TG-2

Mer enn halvparten av forventet brukstid er passert på taktekkningen.

Det registreres mosegroing på taket. Dette reduserer levetiden på tekkningen.

Anbefalte tiltak / ytterligere undersøkelser anbefales

Overvåk tilstanden jevnlig. For å få tilstandsgrad 0 eller 1 må tekkningen skiftes ut, men tidspunktet for når dette er nødvendig er vanskelig å si noe om. Ingen påviste forhold med behov for utbedringer. Jevnlig kontroll av tekkningen anbefales. Kostnader for ny tekking er ikke medtatt.

Vedlikehold og fjerning av mose må påregnes.



Det registreres mosegroing på taket. Dette reduserer levetiden på tekkningen.

6.11 Etasjeskille og gulv på grunn

Type	Trebjelkelag
Kjellergulv er støpte. Etasjeskillere er trebjelkelag.	
Deler av 1. Etasje med stubbloftskonstruksjon.	
Er det påvist nedbøy, skjevheter eller svikt i etasjeskille/gulv?	Ja
Oppsummering av etasjeskille og gulv på grunn	
TG-2	
Det registreres stedvis knirk.	
Det registreres små sprekker mellom gulvlist og gulv.	
Med bruk av nivelleringslaser ble det registrert lokalt avvik innenfor 2 meter på mellom 10 og 20 mm.	
Boligen er besiktiget møblert. Gulv er ikke fullstendig kontrollert i forhold til planhet og helningsavvik.	
Anbefalte tiltak / ytterligere undersøkelser anbefales	
For å få tilstandsgrad 0 eller 1 må høydeforskjeller rettes opp. Det vil imidlertid sjelden være økonomisk rasjonelt som et enkeltstående tiltak i en bolig som dette. Dersom boligen en gang skal renoveres, kan man vurdere slike tiltak.	
Ikke behov for umiddelbare tiltak men ved evt. legging av nytt gulv som stiller krav til planhet av underlaget, må tiltak påregnes.	

6.12 Kjøkken

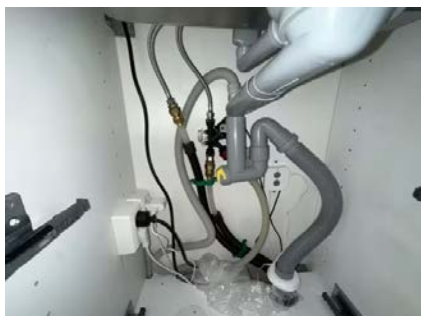

Viser vann og avløpsinstallasjoner under kum.

Overflater og innredning

Er det påvist fukt /skader rundt vask/kjøleskap/oppvaskmaskin?	Nei
Er det påvist skader på kjøkkeninnredning utover normal slitasje?	Nei

Oppsummering av overflater og innredning

TG-1

Kjøkkeninnredning med slette fronter. Laminerte benkeplater. Over og underskap. Kjøkkenøy. Rustfri kum med avrenningsfelt og 1-greps blandebatteri. Avstengning for oppvaskmaskin etablert under kum. Vannstoppeventil etablert (krav fra 2010). Frittstående kjø- og frysenskap. Integriert oppvaskmaskin, stekovn og platetopp. Komfyrvakt etablert (krav fra 2010). Ventilator med mekanisk vifte.

Innredningen vurderes å være i funksjonell tilfredsstillende stand og ingen symptom på fukt eller skader ble påvist i utsatte soner.

Avtrekk

Type avtrekk	Mekanisk
Er det registrert avvik på avtrekk?	Nei



Viser kjøkkeninnredning og hvitevarer.

Oppsummering av avtrekk

TG-1

Avtrekk funksjonstestet med tilfredsstillende avtrekksfunksjon.

6.13 Lovlighet



Er det manglende samsvar mellom dagens bruk og godkjente byggetegninger? Ikke kontrollert

Byggemeldte tegninger er ikke fremvist. Lovlighet kan derfor ikke kontrolleres.

Har boligen åpenbare ulovligheter (F.eks ulovlige bruksendringer)? Nei

Ikke kontrollert opp mot byggemeldte tegninger. anbefaler ytterligere undersøkelser.

Er det avdekt forhold som tyder på at boenhet ikke er delt opp i brannceller etter kravene i teknisk forskrift? Nei

Er det manglende ferdigattest / midlertidig brukstillatelse? Ikke kontrollert

Ikke fremlagt og derfor ikke kontrollert.

Er det avvik på krav til rømning, dagslysforhold eller takhøyde? Ja

Boligen er ikke fullstendig kontrollert i forhold til dagslyskrav (min 10 % av gulvarealet) og volumkrav (min 15 m³) for oppholdsrom (stue, kjøkken, soverom og kontor).

Takhøyden måles til ca 1,98m på soverom i kjeller.

Krav til takhøyde: minst 2,20 m.

Ved endring fra tilleggsdel til hoveddel for bygg oppført før 1.juli 2011 (TEK10) kan takhøyde ned til 2 m godkjennes.

Deler av rom og etasjer kan ha lavere takhøyde jfr. skråtak.

Er det manglende brannslukkingsutstyr og røykvarsler i boligen iht forskrift? Nei

Er det skader på brannslukkingsutstyr, røykvarsler, eller er apparat eldre enn 10 år? Nei

6.14 Trapp

Beskrivelse	
Innvendig trapp er en lukket tretrapp fra byggeår.	
Rekkverk i glass og treverk. Rekkverk måles til 90cm.	
Er det manglende rekkverk?	Nei
Er høyden på rekkverk under 90cm?	Nei
Er åpninger i rekkverk over 10cm?	Nei
Er åpninger mellom opptrinn over 10 cm?	Nei
Mangler håndløper i trappeløp?	Ja
Er det påvist andre avvik utover normal slitasje?	Nei
Oppsummering av trapp	TG-2
Trappen mangler håndløper langs veggen som er et krav iht dagens forskrift. Noe lavt ved gaglinjer.	
Tg 2 er satt da håndløper ikke er iht. dagens forskriftskrav.	
Anbefalte tiltak / ytterligere undersøkelser anbefales	
Håndløper på veggen for bedre sikkerhet anbefales etablert.	

6.15 Avløpsrør

Type avløpsrør	Plast
Synlige avløpsrør av plast.	
Er det gjennomført arbeider på anlegget etter byggeår?	Ja
Deler av innvendige avløpsrør er skiftet i forbindelse med oppgradering av kjøkken og bad.	
Er det manglende lufting av kloakk over tak?	Ukjent
Er det sen avrenning fra tappested?	Nei
Mangler det stakemuligheter på avløpsanlegget?	Nei
Har avløpsrør nådd en alder som gir økt risiko for skader eller følgeskader?	Nei

Det er ikke påvist noen stakeluke i boenheten. Staking kan utføres via sluk eller andre installasjoner med avløp.

Ingen lekkasjer eller skader ble registrert, generelt anbefales jevnlig rengjøring av sluk og vannlåser for å sikre god avrenning.

Det er flere boenheter i bygget og kontroll om kloakk er luftet over tak er ikke foretatt. Anbefaler ytterligere undersøkelser.

Avløpsrør fra boligen og ut til offentlig kloakk ligger under bakken og er ikke vurdert.

Ingen opplysninger om problemer med avløpsanlegget. Funksjon og tilstand må vurderes av fagmann.

6.16 Vannledninger



Viser vanninntak og hovedstoppekran i kasse på bad i kjeller.



Type anlegg	Kobber, Rør i rør system
-------------	--------------------------

Vannrør med rør i rør system fra fordelerskap plassert i bad/vaskerom og frem til sanitærinstallasjoner på baderom, vaskerom og kjøkken.

Er det utført arbeider på anlegget etter byggeår?	Ja
---	----

Vannrør er delvis skiftet i forbindelse med oppgradering av bad/kjøkken.

Det er ikke fremlagt noen dokumentasjon.

Er det etablert fordelerskap?	Ja
-------------------------------	----

Er det manglende vannstoppesystem i tilknytning til, eller manglende avrenning til sluk/avløp fra fordelerskap?	Nei
---	-----

Har vannrør nådd en alder som gir økt risiko for skader eller følgeskader?	Nei
--	-----

Er det manglende isolering av vannrør hvor det er risiko for frost eller kondens?	Nei
---	-----

Er det registrert tegn til lekkasjer eller skader på vannrør?	Nei
---	-----

Er det redusert vanntrykk ved prøving av to tappesteder samtidig?	Nei
---	-----

Er det manglende tilgjengelighet til stoppekran?	Nei
--	-----

Er det dårlig funksjon på stoppekran?	Nei
---------------------------------------	-----

Viser innvendig i fordelerskap plassert på bad i kjeller.

Oppsummering av vannledninger

TG-1

Ingen lekkasjer eller skader ble registrert, generelt anbefales regelmessig testing av hovedstoppekran for å kontrollere at den stenger ved en eventuell lekkasje.

Utvendige stikkledninger er ikke vurdert. Ingen tegn til eller opplysninger om tidligere frostproblematikk.

Hovedstoppekran og kurser i fordelerskap er ikke merket. Rørkurser og hovedstoppekran anbefales merket for god oversikt.

Funksjon og tilstand må vurderes av fagmann.

6.17 Elektrisk



Viser sikringskap plassert i gang.

Er det foretatt kontroll av det lokale el tilsyn i løpet av de siste 5 år

Ja

Oppsummering av elektrisk

TG-1

Ingen opplysninger fra hjemmelshaver om problemer med det elektriske anlegget.

Dette er en forenklet kontroll begrenset til de spørsmål og undersøkelser som forskrift til avhendingslova (tryggere bolighandel) § 2-18 inneholder. Dette kan ikke sammenlignes med en kontroll utført av offentlig myndighet (Det lokale eltilsyn) eller registrert elektrovirksomhet, og en bygningssakkyndig har verken kompetanse eller lov til å foreta en slik kontroll. Tilstandsgraden er vurdert ut fra den forenklete og begrensede kontrollen som forskriften inneholder. EI-anlegget kan ha feil og mangler som en slik forenklet undersøkelse ikke vil avdekke. Vær derfor oppmerksom på denne risikoen, og søk videre veiledning eller få en fullstendig kontroll utført av registrert elektrovirksomhet.

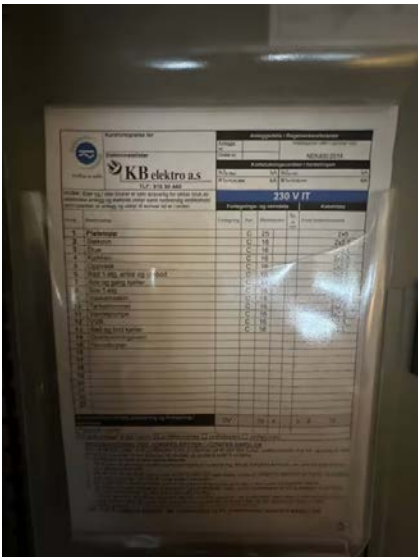

Viser kursfortegnelse.

6.18 Varmesentral



Viser innedel.

Type anlegg Varmepumpe

Luft til luft varmepumpe. Inndel montert i stue. Opplyst fra ca 2019.

Er det utført arbeider på anlegget etter byggeår? Nei

Når var siste service på anlegget?

Ingen opplysninger om service.

Finnes det oljetank på eiendommen? Ukjent

Oppsummering av varmesentral

TG-1

Ingen avvik eller skader ble registrert.

Det anbefales service på varmepumpen.

Funksjon og tilstand må vurderes av fagmann.



Viser utedel skjernet med tak.

6.19 Varmtvannsbereder



Viser teknisk data på bereder.



Viser plassering av varmtvannsbereder.

Plassering bereder	
Bad	
Fundament	
Plassert på gulv	
Årstall	
2010	
Størrelse	
198 liter	
Er det manglende lekkasjesikring av bereder?	Nei
Er plugg (støpsel) på berederen brunsvidd?	Ikke relevant, fast tilkobling
Er det tegn til lekkasjer fra bereder?	Nei
Er bereder over 20 år?	Nei
Oppsummering av varmtvannsbereder	TG-1
Ingen avvik eller skader ble registrert	

6.20 Ventilasjon

Type ventilering	Naturlig ventilasjon
Frisk tilluft blir tilført gjennom veggventiler og/eller gjennom aktiv lufting med vinduer/dører. Brukt luft suges ut mekanisk. Mekanisk vifte på bad, avtrekk ført ut mot fri. Kjøkkenventilator med mekanisk vifte, avtrekk ført ut mot fri.	
Oppsummering av ventilasjon	TG-2
Det er manglende tilluftspalte ved dører slik at ventileringen av boenheten ikke fungerer som tiltenkt.	

Anbefalte tiltak / ytterligere undersøkelser anbefales

Tilluftspalte ved dører anbefales etablert for optimal ventilering.

6.21 Våtrom: Bad 1.etasje



Viser bad i 1.etasje

Overflate

Beskrivelse av overflate	
Flislagt gulv og vegg. Tak med MDF-panel. Varmekabler i gulv.	
Er det gjennomført arbeider etter opprinnelig byggeår?	Ukjent
Er det påvist avvik i krav om høydeforskjell på tettesjikt/fall til sluk?	Nei
Er det fare for at lekkasjevann fra installasjoner i rommet ikke når sluket?	Nei
Er vindu eller dør plassert i våtsone (utsatt for vannsprut)?	Nei
Er det gjennomføringer i vegg/tak mot kald sone?	Nei
Er det registrert riss, sprekker i fuger, bom (hulrom) under flis?	Nei
Er det påvist tegn på sopp/råteskader/fuktskader på overflater eller skadedyr?	Nei
Er det registrert knirk i gulvet?	Ikke aktuelt (gjelder ikke flislagt gulv)

Oppsummering av overflater

TG-1

Målt fall fra topp flis ved dør til topp sluk på 30mm. Ingen synlig tettesjikt ved døråpning.

Noe varierende fallforhold utenfor dusjsonen.

Ingen symptomer på skader ble registrert på befaringdagen.

Det opplyses på generelt grunnlag at dusjing direkte på vegg og gulv kan redusere overflatens levetid.

Membran, tettesjikt og sluk

Er det manglende mulighet for renhold og inspeksjonsmulighet av sluk?	Nei
Type sluk	Plast
Er det påvist avvik ved utførelsen av membran/tettesjikt/klemring rundt sluk?	Ikke kontrollerbart
Er det påvist tegn på utettheter f.eks. rundt rørføringer eller andre overganger?	Nei
Er det påvist feil utførelse, feil materialvalg, eller skader i tettesjikt med fare for fuktskade?	Nei
Har membran/tettesjikt nådd en alder som gir økt risiko for skader eller følgeskader?	Nei

Oppsummering av membran, tettesjikt og sluk**TG-2**

Pga flislim er det ikke mulig å kontrollere om det er klemring eller bruk av membran. (TG2)
Sluk må rengjøres for en fullverdig kontroll.

Det gjøres spesielt oppmerksom på at tekking (membran og mansjetter) ikke er kontrollerbare fordi dette bare kan gjøres ved å demontere fliser. Denne type destruktive undersøkelser blir aldri foretatt ved en tilstandskontroll for eierskifterapport. Viktig å merke seg at membraner har en naturlig aldringsprosess og levetid. Dette kan også variere ut fra type membran som er benyttet og hvilke egenskaper denne har i kombinasjon med selve utførelse.

Ingen symptomer på skader ble registrert på befaringsdagen.

Sanitærutstyr

Beskrivelse

Det er etablert baderomsinnredning, klosett med innebygd sistene, og innfellbare dusjvegger.

Er det skader på utstyr og innredning?

Nei

Er det innebygd sistene til klosett?

Ja

Er det manglende drenering av lekkasjevann fra innebygd sistene?

Nei

Oppsummering av sanitærutstyr**TG-1**

Sanitær vurderes å fungere som tiltenkt.

Ventilasjon

Type ventilering

Mekanisk avtrekk

Mekanisk vifte og tilluft via spalte under dørblad.

Er ventilasjonen funksjonstestet?

Ja

Oppsummering av ventilasjon**TG-1**

Avtrekk funksjonstestet med tilfredsstillende avtrekksfunksjon.

Fuktmåling

Er det foretatt hulltaking fra tilstøtende rom?

Nei

Er det påvist indikasjon på skader/fukt ved bruk av fuktsøk/fuktmåling?

Nei

Oppsummering av fukt**TG-IU**

TGIU er gitt ut ifra manglende mulighet (bygningmessige hindringer) for hulltaking mot våtsone.

Ingen tegn til fuktproblematikk ved baderommet eller tilstøtende bygningsmasse som kan settes i sammenheng med rommets funksjoner.

Dokumentasjon

Fremlagt dokumentasjon

Nei



Viser sluk i dusjsonen.



Overflate

Beskrivelse av overflate

Gulvoverflater med fliser. Sokkelflis. Vegger med plater og fliser i dusjsonen.

Himling med mdpanel. Varmekabler i gulv. Himling med downlights.

Er det gjennomført arbeider etter opprinnelig byggeår? Ja

Er det påvist avvik i krav om høydeforskjell på tettesjikt/fall til sluk? Ja

Er det fare for at lekkasjevann fra installasjoner i rommet ikke når sluket? Nei

Er vindu eller dør plassert i våtsone (utsatt for vannsprut)? Nei

Er det gjennomføringer i vegg/tak mot kald sone? Nei

Er det registrert riss, sprekker i fuger, bom (hulrom) under flis? Nei

Er det påvist tegn på sopp/råteskader/fuktskader på overflater eller skadedyr? Nei

Er det registrert knirk i gulvet? Ikke aktuelt (gjelder ikke flislagt gulv)

Oppsummering av overflater

TG-2

Fallforhold til sluk, og høydeforskjell mellom topp sluk og topp membran ved dør, er ikke tilfredsstillende.

Målt fall fra topp flis ved dør til topp sluk på 18mm.

Noe varierende fallforhold ved gulv.

Det er ikke synlig oppbrett av membran/ tettesjikt ved dørterskel.

Silikon i overgang benkeplate og vegg anbefales etablert ved innredning.

Ingen symptomer på skader ble registrert på befaringsdagen.

Det opplyses på generelt grunnlag at dusjing direkte på vegg og gulv kan redusere overflatens levetid.

Membran, tettesjikt og sluk

Er det manglende mulighet for renhold og inspeksjonsmulighet av sluk? Nei

Type sluk Plast

Er det påvist avvik ved utførelsen av membran/tettesjikt/klemring rundt sluk? Nei

Er det påvist tegn på utettheter f.eks. rundt rørføringer eller andre overganger? Nei

Er det påvist feil utførelse, feil materialvalg, eller skader i tettesjikt med fare for fuktskade? Nei



Viser baderomsinnredning og toalett med innebygget sisterner.

Har membran/tettesjikt nådd en alder som gir økt risiko for skader eller følgeskader? Nei

Oppsummering av membran, tettesjikt og sluk

TG-1

Ingen symptomer på skader ble registrert på befaringdagen.

Det gjøres spesielt oppmerksom på at tekking (membran og mansjetter) ikke er kontrollerbare fordi dette bare kan gjøres ved å demontere fliser. Denne type destruktive undersøkelser blir aldri foretatt ved en tilstandskontroll for eierskifterapport. Viktig å merke seg at membraner har en naturlig aldringsprosess og levetid. Dette kan også variere ut fra type membran som er benyttet og hvilke egenskaper denne har i kombinasjon med selve utførelse.

Sanitærutstyr

Beskrivelse

Det er etablert baderomsinnredninger, klosett med innebygd sisterner, og innfellbare dusjvegger.

Er det skader på utstyr og innredning? Nei

Er det innebygd sisterner til klosett? Ja

Er det manglende drenering av lekkasjevann fra innebygd sisterner? Ja

Oppsummering av sanitærutstyr

TG-2

Det er ikke etablert noen drengåpning for synliggjøring av eventuelle lekkasjer fra innebygget sisterner til klosett, og det er ikke forevist noen dokumentasjon på annen godkjent løsning.

Anbefalte tiltak sanitærutstyr

Dokumentasjon av annen godkjent løsning for innebygget sisterner bør fremskaffes.

Det bør vurderes å etablere en Watherguard i tilknytning til innebygget sisterner uten drengåpning.

Ventilasjon

Type ventilering Mekanisk avtrekk

Mekanisk avtrekk og tilluft via spalte under dørbled.

Er ventilasjonen funksjonstestet? Ja

Oppsummering av ventilasjon

TG-1

Avtrekk funksjonstestet med tilfredsstillende avtrekksfunksjon.

Fuktmåling

Er det foretatt hulltaking fra tilstøtende rom? Nei

Er det påvist indikasjon på skader/fukt ved bruk av fuktsøk/fuktmåling? Nei

TGIU er gitt ut ifra manglende mulighet (bygningmessige hindringer) for hulltaking mot våtsone.

Ingen tegn til fuktproblematikk ved baderommet eller tilstøtende bygningsmasse som kan settes i sammenheng med rommets funksjoner.

Dokumentasjon

Fremlagt dokumentasjon

Nei

Det er ikke fremlagt noen dokumentasjon.

6.23 Øvrig: Utvendig bod



Viser utvendig bod.

Beskrivelse

Bod med utvendig adkomst ved overbygget inngangsparti. Gulv antatt med stubbloftkonstruksjon, innvendig med tregulv. Vegger oppført i bindingsverk og utvendig kledd med stående kledning. Pulltakkonstruksjon med bordet undertak. Vegger mot naboelighet med pusset mur. Plassbygget hylle. Ytterdør i malt utførelse.

Skjevheter, fuktskjolder og slitasjeskader registreres. Alle flater var ikke tilgjengelige grunnet innbo. Anbefaler ytterligere undersøkelser.

6.24 Støttemur

Tilgjengelighet

Ikke relevant

6.25 Loft (konstruksjonsoppbygging)

Tilgjengelighet

Ikke relevant

6.26 Utstyr på tak

Tilgjengelighet

Ikke relevant

6.27 Ildsted/Skorstein

Tilgjengelighet

Ikke relevant

6.28 Toalettrom

Tilgjengelighet

Ikke relevant

6.29 Vannbåren varme

Tilgjengelighet

Ikke relevant

EGENERKLÆRINGSSKJEMA

Til orientering vil dette skjema være en del av salgsoppgaven

Meglerfirma	
Aktiv EM Elverum	
Oppdragsnr.	
1211240122	
Selger 1 navn	
Maren Agnethe Wadet Lund	
Gateadresse	
Einervegen 22	
Poststed	Postnr
ELVERUM	2409
Er det dødsbo?	
<input checked="" type="checkbox"/> Nei <input type="checkbox"/> Ja	
Avdødes navn	
Er det salg ved fullmakt?	
<input checked="" type="checkbox"/> Nei <input type="checkbox"/> Ja	
Hjemmelshavers navn	
Har du kjennskap til eiendommen?	
<input type="checkbox"/> Nei <input checked="" type="checkbox"/> Ja	
Når kjøpte du boligen?	
År	2020
Hvor lenge har du eid boligen?	
Antall år	3
Antall måneder	3
Har du bodd i boligen siste 12 måneder?	
<input type="checkbox"/> Nei <input checked="" type="checkbox"/> Ja	
I hvilket forsikringselskap har du tegnet villa/husforsikring?	
Forsikringselskap	Tryg
Polise/avtalnr.	

Document reference: 1211240122

Spørsmål for alle typer eiendommer

- 1 Kjenner du til om det er/har vært feil tilknyttet våtrommene, f.eks. sprekker, lekkasje, råte, lukt eller soppskader?
- Nei Ja

Initialer selger: MAWL

1

2 Kjenner du til om det er utført arbeid på bad/våtrom?

Svar	Ja, kun av faglært
Beskrivelse	Bytte av blandedbatteri og vask
Arbeid utført av	Bademiljø YC Amundrud VVS AS

2.1 Ble tettesjikt/membran/sluk oppgradert/fornyset?

Nei Ja

2.2 Er arbeidet byggemeldt?

Nei Ja

3 Kjenner du til om det er/har vært tilbakeslag av avløpsvann i sluk eller lignende?

Nei Ja

4 Kjenner du til feil eller om har vært utført arbeid/kontroll på vann/avløp?

Svar	Nei
------	-----

5 Kjenner du til om det er/har vært problemer med drenering, fuktinnsig, øvrig fukt eller fuktmerker i underetasje/kjeller?

Nei Ja

6 Kjenner du til om det er/har vært utettheter i terrasse/garasje/tak/fasade?

Nei Ja

7 Kjenner du til om det er/har vært problemer med ildsted/skorstein/pipe f.eks. dårlig trekk, sprekker, pålegg, fyringsforbud eller lignende?

Nei Ja

8 Kjenner du til om det er/har vært f.eks. sprekker i mur, skjeve gulv eller lignende?

Nei Ja

Beskrivelse	Kun minimale, uvesentlige riss
-------------	--------------------------------

9 Kjenner du til om det er/har vært sopp/råteskader/insekter/skadedyr på eiendommen som rotter, mus, maur eller lignende?

Nei Ja

10 Kjenner du til om det er/har vært skjeggkre i boligen?

Nei Ja

11 Kjenner du til om det er/har vært utført arbeid på el-anlegget eller andre installasjoner (f.eks. oljetank, sentralfyr, ventilasjon)?

Svar	Ja, kun av faglært
Beskrivelse	Renoverte elanlegget før jeg kjøpte boligen
Arbeid utført av	KB Elektro

11.1 Foreligger det samsvarserklæring (i henhold til forskrift om elektriske lavspenningsanlegg)?

Nei Ja

12 Kjenner du til om det er utført kontroll av el-anlegget og/eller andre installasjoner (f.eks. oljetank, sentralfyr, ventilasjon)?

Nei Ja

13 Har du ladeanlegg/ladeboks for elbil i dag?

Nei Ja

Beskrivelse	Det er lagt opp egen kurs med 10A og jordfeilbryter type B. På det tidspunktet tilfredsstilte dette alle krav for lading av elbil og trenger derfor ikke oppgraderes til ladeboks.
-------------	--

14 Kjenner du til om ufaglærte har utført arbeid som normalt bør utføres av faglærte, utover det som er nevnt tidligere (f.eks. drenering, murerarbeid, tømmerarbeid etc)?

Nei Ja

15 Er det nedgravd oljetank på eiendommen?

Nei Ja

16 Kjenner du til om det har vært utført arbeid på terrasse/garasje/tak/fasade?

Svar

Ja, av faglært og ufaglært/egeninnsats/dugnad

Beskrivelse

System-Tre AS satte inn glasskyvedører på verandaen. Det er bygd en plating utenfor den innglassede verandaen med egeninnsats.

Arbeid utført av

System-Tre AS

17 Selges eiendommen med utleiedel, leilighet, hybel eller tilsvarende?

Nei Ja

18 Kjenner du til om det er innredet/bruksendret/bygget ut i kjeller eller loft eller andre deler av boligen?

Nei Ja

Beskrivelse

Det ble etablert to soverom i kjelleren før jeg kjøpte boligen.

18.1 Er innredning/utbyggingen godkjent hos bygningsmyndighetene?

Nei Ja

Beskrivelse

Bygningsetaten i Elverum kommune har godkjent soverommene.

19 Kjenner du til forslag eller vedtatte reguleringsplaner, andre planer, nabovarsel eller offentlige vedtak som kan medføre endringer i bruken av eiendommen eller av dens omgivelser?

Nei Ja

20 Kjenner du til om det foreligger påbud/heftelser/krav/manglende tillatelser vedrørende eiendommen?

Nei Ja

21 Er det foretatt radonmåling?

Nei Ja

22 Kjenner du til manglende brukstillatelse eller ferdigattest?

Nei Ja

23 Kjenner du til om det foreligger skaderapporter/ tilstandsvurderinger eller utførte målinger?

Nei Ja

24 Er det andre forhold av betydning ved eiendommen som kan være relevant for kjøper å vite om (f.eks. rasfare, tinglyste forhold eller private avtaler)?

Nei Ja

Document reference: 12/1124/0122

Tilleggs kommentar

Jeg bekrefter at opplysningene er gitt etter beste skjønn. Jeg er kjent med at dersom jeg har gitt ufullstendige, uriktige eller misvisende opplysninger om eiendommen, vil forsikringsselskapet kunne søke hel eller delvis regress for sine utbetalinger eller redusere sitt ansvar helt eller delvis, jfr. vilkår for boligselgerforsikring punkt 7.1 og forsikringsavtaleloven kapittel 4.

Jeg er orientert om mitt mulige ansvar som selger etter avhendingsloven, eventuelt etter kjøpsloven (aksjeboliger), og om forsikringsgiver sitt boligselgerforsikringstilbud.

Jeg er klar over at avtale om forsikring er bindende. Jeg er også klar over at premietilbudet først kan påberopes når boligen er solgt (budaksept). Premietilbudet som er gitt av megler er bindende for forsikringsgiver i 6 – seks – måneder fra oppdragsinngåelse med megler.

Etter dette vil premien og forsikringsvilkårene kunne justeres. Når premietilbudet ikke lenger er bindende for forsikringsselskapet må egenerklæringsskjemaet signeres på nytt og eventuelle endringer påføres. Det vil da være forsikringspremien og forsikringsvilkårene på ny signeringsdato som legges til grunn.

Det kan ikke tegnes boligselgerforsikring ved følgende salg:

- mellom ektefeller eller slektninger i rett oppstigende eller nedstigenede linje, søsken, eller
- mellom personer som bor eller har bodd på boligeiendommen og/eller
- når salget skjer som ledd i sikredes næringsvirksomhet/er en næringsseiendom
- etter at boligeiendommen er lagt ut for salg.
- ved salg av helårs- og fritidsbolig er det krav til at det foreligger tilstandsrapport i henhold til Forskrift til avhendingslova (tryggere bolighandel).

Forsikringsselskapet kan ved skriftlig samtykke akseptere tegning av forsikring også i ovennevnte tilfeller.

Dersom forsikringsselskapet ikke har gitt skriftlig samtykke, kan erstatningen bortfalle.

Ved oppgjørsoppdrag trer forsikringen i kraft når kontrakten er signert av begge parter, begrenset til siste 12 måneder før overtakelse.

Forøvrig oppfordrer selger potensielle kjøpere til å undersøke eiendommen grundig, jf avhendingsloven § 3-10 og kjøpsloven § 20 (aksjeboliger).

Gyldig forsikring forutsetter at det for helårs- og fritidsbolig foreligger tilstandsrapport som er i henhold til Forskrift til avhendingslova (tryggere bolighandel).

- Jeg ønsker boligselgerforsikring, og bekrefter å ha mottatt og lest forsikringsvilkårene og informasjonsbrosjyre til selger i forbindelse med kjøp av boligselgerforsikring. Forsikringen trer i kraft på det tidspunkt det foreligger en budaksept mellom partene, begrenset til tolv måneder før overtakelse. Ved oppgjørsoppdrag trer forsikringen i kraft når kontrakten er signert av begge parter, begrenset til siste 12 måneder før overtakelse. Jeg bekrefter med dette at eiendommen ikke er en næringsseiendom, at den ikke selges som ledd i næringsvirksomhet eller mellom ektefeller eller slektninger i rett oppstigende eller nedstigende linje, søsken, eller mellom personer som bor eller har bodd på boligeiendommen. Gyldig forsikring forutsetter at det for helårs- og fritidsbolig foreligger tilstandsrapport som er i henhold til Forskrift til avhendingslova (tryggere bolighandel). Forsikringen er ugyldig dersom den tegnes i strid med forsikringsvilkårene. Jeg er innforstått med at eiendomsmeglere ikke har fullmakt til å gjøre unntak fra ovennevnte begrensninger. Jeg er oppmerksom på at 8% av total forsikringskostnader honorar til Söderberg & Partners.
- Jeg ønsker ikke boligselgerforsikring, men megler har tilbudt meg å kjøpe slik forsikring.
- Jeg kan ikke kjøpe boligselgerforsikring ihht vilkår.

Document reference: 12/1124/0122

NAME OF SIGNER	IDENTIFIER	TIME	ELECTRONIC ID
Maren Agnethe Wadet Lund	964607e6ccd5685ad18176 6ffd229a113c168b6e	04.03.2024 13:18:47 UTC	Signer authenticated by Nets One time code

Document reference: 12/1124/0122

- This is a PDF document digitally signed by Nets' E-Signing service.
- The document's integrity is protected by signing and sealing the contents with a certificate issued to Nets by a third party. Validating the signature confirms that the contents have not been modified since the time of signing.
- For more information about document formats, see <https://www.nets.eu/developer>

Einervegen 22

Nabolaget Søbakken - vurdert av 28 lokalkjente

Nabolaget spesielt anbefalt for

- Familier med barn
- Etablerere
- Husdyreiere



Offentlig transport

🚗 Bekkekroken Linje B61, 813	2 min 🚶 0.1 km
🚆 Elverum stasjon Linje R60	7 min 🚶 3.7 km
✈ Oslo Gardermoen	1 t 16 min 🚶

Skoler

Søbakken skole (1-7 kl.) 304 elever, 20 klasser	10 min 🚶 0.8 km
Ydalir skole (1-7 kl.) 280 elever, 16 klasser	26 min 🚶 1.9 km
Elverum ungdomsskole (8-10 kl.) 741 elever, 61 klasser	5 min 🚶 2.4 km
Elverum videregående skole 800 elever	7 min 🚶 4.1 km
Terningen Arena	8 min 🚶

Ladepunkt for el-bil

🚗 Rema 1000 Elverum	17 min 🚶
🚗 Recharge Kiwi Trysilvegen	19 min 🚶



Opplevd trygghet

Veldig trygt 89/100



Kvalitet på skolene

Veldig bra 82/100



Naboskapet

Godt vennskap 69/100

Aldersfordeling

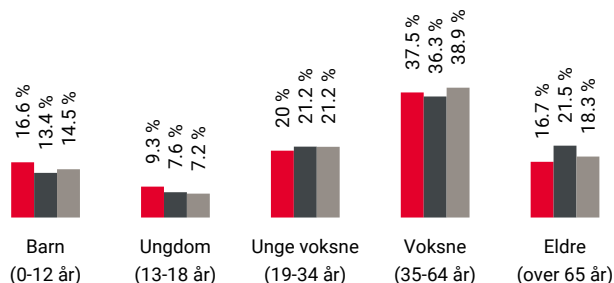

Område	Personer	Husholdninger
🔴 Søbakken	1 317	549
⬛ Elverum	15 627	7 953
⬜ Norge	5 425 412	2 654 586

Barnehager

Stavåsbakken barnehage (1-5 år) 62 barn	20 min 🚶 1.5 km
Søbakken barnehage (0-5 år) 39 barn	20 min 🚶 1.5 km
Elverum kommune Ydalir barnehage (1-5 .. 120 barn	24 min 🚶 1.8 km

Dagligvare

Spar Søbakken	9 min 🚶
Rema 1000 Elverum Post i butikk	16 min 🚶 1.2 km

Innholdet på Nabolagsprofilen er innhentet fra ulike offentlige og private kilder og det kan forekomme feil eller mangler i dataene. Distanser/tid er beregnet basert på korteste kjørbare vei eller gangvei (der kjente gangveier er med i datagrunnlaget). Vurderingene og situatene fra lokalkjente er innhentet på nettstedet Nabolag.no og er aggregerte data basert på svar innenfor et gitt nabolag. Finn.no AS eller Aktiv Elverum kan ikke holdes ansvarlig for feil eller mangler i dataene. Kilder: Statens Kartverk, Statistisk Sentralbyrå, Geodata AS, Nabolag.no m.fl. Copyright © Finn.no AS 2024

Primære transportmidler



1. Egen bil



2. Sykkel



Turmulighetene

Nærhet til skog og mark 96/100



Støynivået

Lite støynivå 94/100



Kvalitet på barnehagene

Veldig bra 87/100

Sport

	Søbakken skole Aktivitetshall, ballspill	10 min	0.8 km
	Elverum folkehøgskole Aktivitetshall, fotball	17 min	1.2 km
	Paulsbyen Gym	5 min	
	Sprek365 Elverum	5 min	

Boligmasse



- 80% enebolig
- 10% rekkehus
- 2% blokk
- 7% annet

Varer/Tjenester

	AMFI Elverum	5 min
	Apotek 1 Ydalir Elverum	21 min

Aldersfordeling barn (0-18 år)

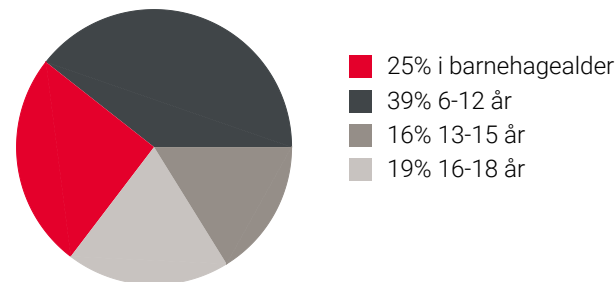

Familiesammensetning

Par m. barn



Par u. barn



Enslig m. barn



Enslig u. barn



Flerfamilier



0% 45%

- Søbakken
- Elverum
- Norge

Sivilstand

		Norge
Gift	30%	33%
Ikke gift	57%	54%
Separert	10%	9%
Enke/Enkemann	3%	4%

Innholdet på Nabolagsprofilen er innhentet fra ulike offentlige og private kilder og det kan forekomme feil eller mangler i dataene. Distanser/tid er beregnet basert på korteste kjørbare vei eller gangvei (der kjente gangveier er med i datagrunnlaget). Vurderingene og situatene fra lokalkjente er innhentet på nettstedet Nabolag.no og er aggregerte data basert på svar innenfor et gitt nabolag. Finn.no AS eller Aktiv Elverum kan ikke holdes ansvarlig for feil eller mangler i dataene. Kilder: Statens Kartverk, Statistisk Sentralbyrå, Geodata AS, Nabolag.no m.fl. Copyright © Finn.no AS 2024

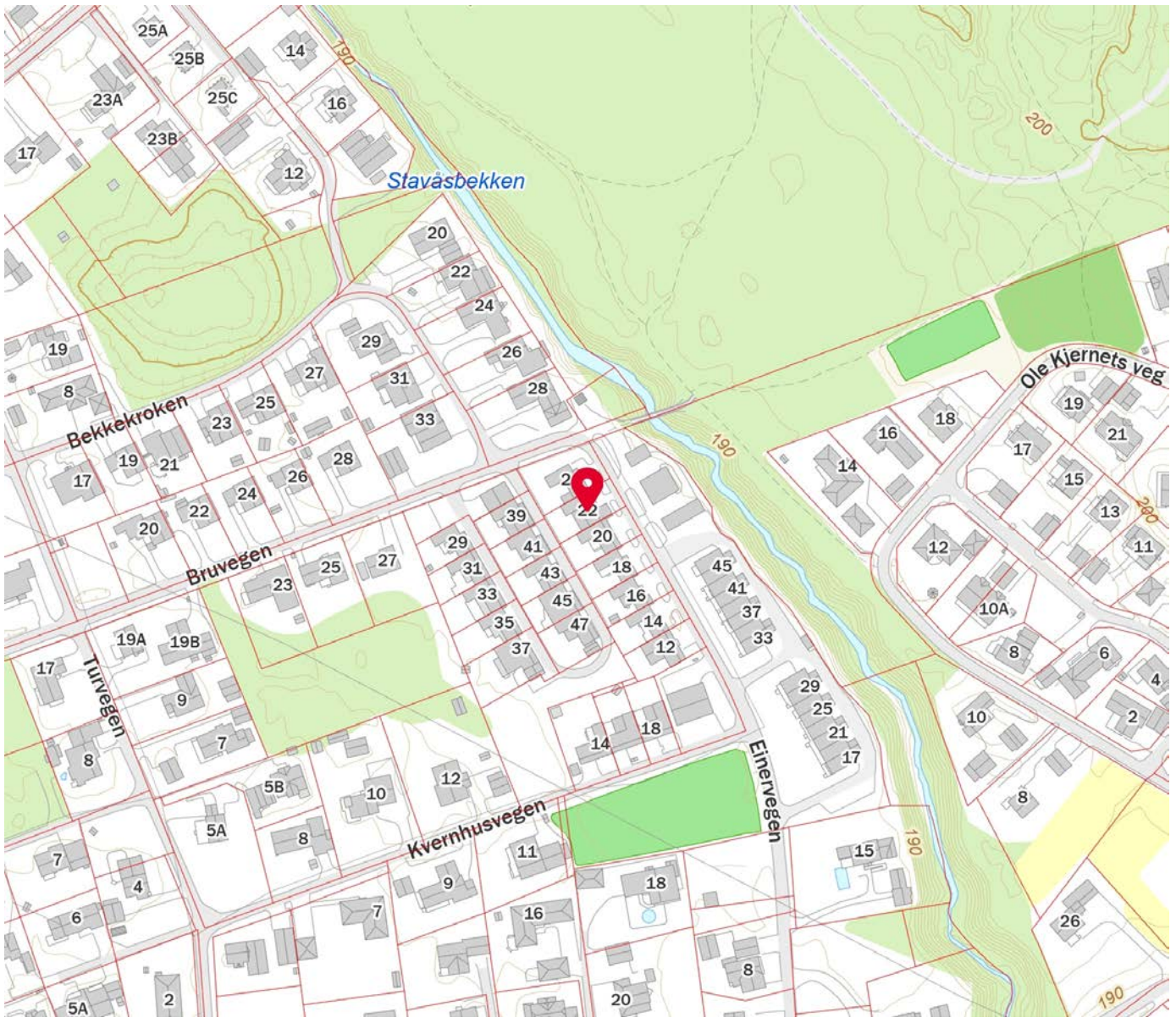
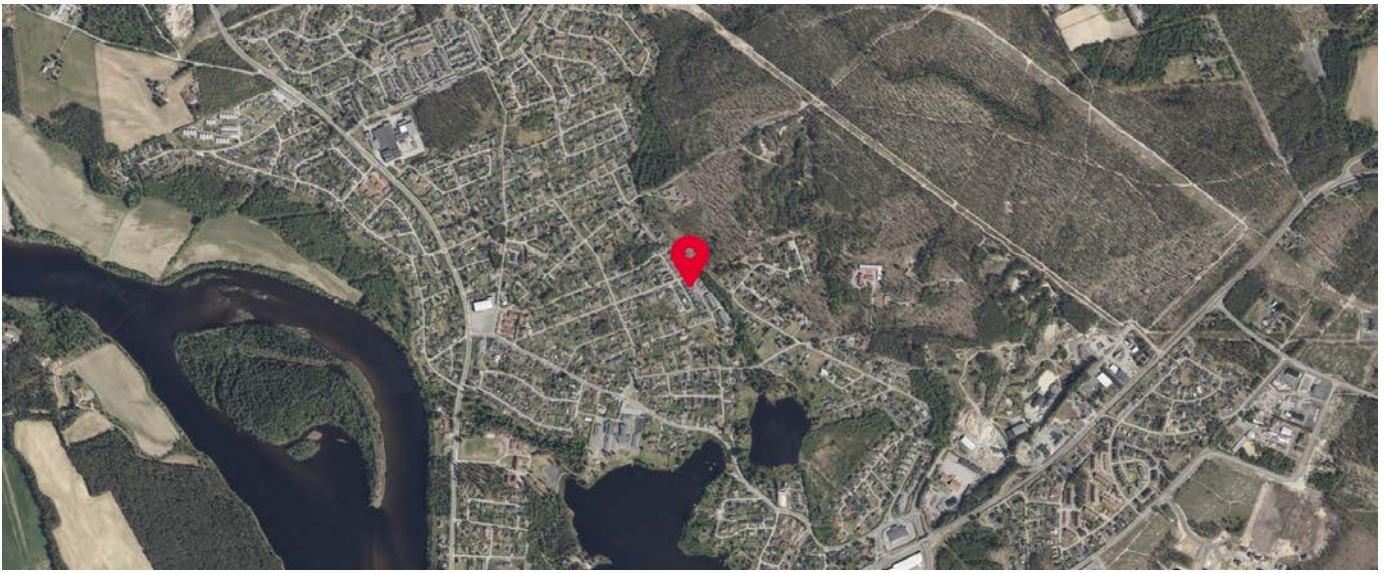

Innholdet på Nabolagsprofilen er innhentet fra ulike offentlige og private kilder og det kan forekomme feil eller mangler i dataene. Distanser/tid er beregnet basert på korteste kjørbare vei eller gangvei (der kjente gangveier er med i datagrunnlaget). Vurderingene og situatene fra lokalkjente er innhentet på nettstedet Nabolag.no og er aggregerte data basert på svar innenfor et gitt nabolag. Finn.no AS eller Aktiv Elverum kan ikke holdes ansvarlig for feil eller mangler i dataene. Kilder: Statens Kartverk, Statistisk Sentralbyrå, Geodata AS, Nabolag.no m.fl. Copyright © Finn.no AS 2024



OVERSIKT OVER LØSØRE OG TILBEHØR TIL EIENDOMMEN

Oversikten er utarbeidet av Norges Eiendomsmeglerforbund, Eiendom Norge og Advokatforeningens Eiendomsmeglingsgruppe, og er gjeldende fra 1. januar 2020.

Generelt

Lov om avhending av fast eiendom (avhendingslova/avhl.) av 3. juli 1992 regulerer kjøper og selgers rettigheter og plikter ved overdragelse av fast eiendom og andeler i borettslag.

I henhold til avhl. § 3-4 skal eiendommen, når annet ikke er avtalt, overdras med innredninger og utstyr som etter lov, forskrift eller annet offentlig vedtak skal følge med. Det samme gjelder varig innredning og utstyr som enten er fastmontert eller er særskilt tilpasset bygningen, jf. avhl. § 3-5. Loven inneholder ingen detaljert oversikt over hva som omfattes av «innredning og utstyr», og over hva som skal regnes som «fastmontert eller særskilt tilpasset».

Partene kan fritt avtale hva som skal følge med eiendommen ved salg. Bransjens liste over løsøre og tilbehør som skal følge med eiendommen, er en del av avtalen mellom kjøper og selger dersom ikke annet er opplyst i salgsoppgaven, kjøper har tatt forbehold i bud eller avtale på annen måte er inngått. Der intet annet er avtalt, vil løsøre og tilbehør medfølge slik dette fremkommer av avhl. § 3-4 og § 3-5 og denne oversikt.

Produkter og installasjoner som medfølger overdras uten noen form for garantier, utover eventuell gjenværende leverandørgaranti.

Dersom det er noe i nedenstående liste som ikke finnes på eiendommen, vil det heller ikke medfølge.

- 1. HVITEVARER** medfølger der dette er spesielt angitt i salgsoppgaven.
- 2. HELDEKKENDE TEPPER** følger med uansett festemåte.
- 3. VARMEKILDER**, slik som ovner, kaminer, peiser, varmpumper og panelovner, følger med uansett festemåte. Frittstående biopeiser/varmeovner og terrassevarmere medfølger ikke. Det følger ikke med varmekilder i rom som ikke har vegg- eller fastmonterte varmekilder på visning.
- 4. TV, RADIO OG MUSIKKANLEGG.** TV-antennor og fellesanlegg for TV, herunder parabolantenne, og tunerer/dekoder/tv-boks medfølger der dette eies av selger. Veggmontert TV/flatskjerm med tilhørende festeordning samt musikkanlegg følger ikke med (se også punkt 12).
- 5. BADEROMSINNREDNING/UTSTYR.** Badekar, dusjkabinett, dusjvegger, alle fastmonterte speil og hyller, fastmonterte glass- og håndkleholdere, herunder håndklevarmere samt baderomsinnredning, medfølger.
- 6. GARDEROBESKAP** medfølger, selv om disse er løse. Fastmonterte garderobehyller og knagger medfølger. Innredning i garderobeskap, for eksempel løse eller fastmonterte trådkurver, hyller, stenger og lignende, medfølger.

7. KJØKKENINNREDNING medfølger, herunder også åpne, fastmonterte hyller og løs eller fastmontert kjøkkenøy.

8. MARKISER, PERSIENNER og annen type innvendig og utvendig solskjerming, gardinoppheng, lamellgardiner og liftgardiner medfølger.

9. AVTREKKSIVIFTER av alle slag, samt fastmonterte aircondition/ventilasjonsanlegg, medfølger.

10. SENTRALSTØVSUGER medfølger med komplett anlegg, herunder slange, munnstykke mm.

11. LYSKILDER. Kupler, lysstoffarmatur, fastmonterte "spotlights", oppheng og skinner med spotlights samt utelys og hagebelysning medfølger. Vegglamper, krokhengte lamper, lysekroner, prismelamper og lignende som er koblet til sukkerbit eller stikkontakt følger likevel ikke med.

12. INSTALLERTE SMARTHUSLØSNINGER med sentral som styrer lys, varme, lyd o.l., samt tilhørende trådløse enheter som brytere, sensorer, kameraer, integrerte høyttalere el. medfølger. Enkle lysstyringssystem f.eks. med en sentral som kun styrer lyspærer eller smartpærer montert i sokkel medfølger likevel ikke.

13. UTVENDIGE SØPPELKASSER og eventuelt holder/hus til disse medfølger.

14. POSTKASSE medfølger.

15. UTENDØRS INNRETNINGER slik som flaggstang, fastmontert tørkestativ, samt andre faste utearrangemeter som f.eks. badestamp, boblekar/jacuzzi og liknende utendørs kar, lekestue, lekestativ, utepeis, fastmontert trommel til vannslange, medfølger. Guidekabel/avgrensingskabel til robotgressklipper medfølger, men robotgressklipper og ladestasjon for denne medfølger ikke.

16. FASTMONTERT VEGGLADER/LADESTASJON TIL EL-BIL medfølger uavhengig av hvor laderen er montert.

17. SOLCELLEANLEGG med tilhørende teknisk infrastruktur medfølger.

18. GASSBEHOLDER til gasskomfyr og gasspeis medfølger.

19. BRANNSTIGE, BRANNTAU, feiestige og lignende medfølger der dette er påbudt. Løse stiger medfølger ikke.

20. BRANNSLUKNINGSAPPARAT, BRANNSLANGE og RØYKVARSLER medfølger der dette er påbudt. Det er eier og brukers plikt til å se til at utstyret forefinnes på enhver eiendom. Hvis annet ikke er uttrykkelig avtalt, skal dette derfor alltid følge med ved salg av eiendom.

21. SAMTLIGE NØKLER til eiendommen som selger er i besittelse av skal overleveres kjøper på overtakelsen, herunder nøkler til eventuelle boder, uthus, garasjeportåpner e.l. Låses boder, uthus e.l. med hengelås, skal lås og nøkler til disse medfølge.

22. GARASJEHYLLER, bodhyller, lagringshyller og oppheng til bildekk medfølger såfremt de er fastmontert.

Planter, busker og trær som er plantet på tomten, eller fastmonterte kasser og lignende er en del av eiendommen og medfølger i handelen.

HELP Boligkjøperforsikring

Boligkjøperforsikring

- Advokathjelp ved boligkjøpet og i 5 år fremover.
- Er kjøpers motvekt til selgers boligselgerforsikring.
- Gir deg advokathjelp hele veien til rettskraftig dom, om nødvendig.

Boligkjøperforsikring **PLUSS**

- Advokathjelp ved boligkjøpet og i 5 år fremover.
- Er kjøpers motvekt til selgers boligselgerforsikring.
- Gir deg advokathjelp hele veien til rettskraftig dom, om nødvendig.
- Advokathjelp i de viktigste rettsområdene i privatlivet.

PLUSS gir boligeiere sterkt rabattert advokathjelp. Be om råd eller hjelp i retten når du trenger det fra Norges viktigste advokatmiljø for privatpersoner.

PLUSS kan bare tegnes samtidig med boligkjøperforsikringen, og koster kun kr 2 800 i tillegg. **PLUSS** fornyes årlig - om du ønsker det.

Borettslag/aksjeleilighet: Kr 7 200

Selveierleilighet/rekkehus: Kr 10 400

Ene-/tomannsbolig, tomt: Kr 15 100

Rettsområder du får hjelp med

Samboeravtale, ektepakt og arv

Forbrukerkjøp og håndverkertjenester

Utleie og naboforhold

Tomtefeste, veirett og andre servitutter

Plan- og bygningsrett

Skatt ved oppussing, utleie og eiendomssalg

Tilgang til digitale juridiske avtaler via Min side

“Vi unner ingen å stå alene”

Rettt skal være rett. For alle.



Fra å vurdere om vi hadde råd til advokat, kunne vi vurdere om vi hadde råd til ny sofa.

Boligkjøperforsikring tegnes hos eiendomsmegler senest ved kontraktsignering og gir rett til advokathjelp inntil 5 år etter overtakelse. Forsikringen betales som del av oppgjøret ved boligkjøpet. **PLUSS**-dekningen fornyes årlig ved faktura fra HELP.

Egenandel kr 4 000 påløper ved takst, tvist eller 10 timer advokatbistand, avhengig av hva som kommer først. Meglerforetaket mottar kr 4 200/4 600/5 000 i kostnadsgodtgjørelse, avhengig av boligtype, samt et tillegg på kr 1 000 ved salg av **PLUSS**.

Vi tar forbehold om pris- og vilkårsendringer. Hvis premien ikke er innbetalt ved overtakelse, vil avtalen bli kansellert. For fullstendig informasjon om dekning og vilkår, se help.no

Har du spørsmål? Kontakt HELP på help.no/minside, telefon 22 99 99 99 eller epost post@help.no

Rettt skal være rett. For alle.



Viktige endringer i avhendingsloven

Den 1. januar 2022 ble avhendingsloven endret på viktige punkter for både kjøper og selger. Samtidig fikk vi en ny forskrift som regulerer jobben en takstmann skal gjøre. Den nye forskriften stiller strengere krav til tilstandsrapportene som er en viktig del av kontrakten ved boligsalg. HELP, landets største advokatmiljø for boligkjøpere, har laget en kort innføring i de nye reglene.

Forbudt å selge bolig “som den er”

Du har kanskje hørt at de fleste brukte boliger har vært solgt «som de er»? Dette forbeholdet innebar at selger fraskrev seg ansvar for skjulte feil og mangler. Det var bare hvis selger hadde holdt tilbake eller gitt uriktig informasjon, eller hvis boligen var i vesentlig dårligere stand at kjøper kunne nå frem med et krav mot selger.

Fra 1. januar 2022 kan ikke selger lenger ta generelle forbehold av «som den er»-typen. Dette betyr at når vi da skal vurdere om en bolig har en mangel, må vi vurdere grundig hva som fremgår av kjøpsavtalen. Med kjøpsavtalen menes alle dokumenter og opplysninger som tilbys før kjøpet, også FINN-annonsen og alle vedleggene til salgsoppgaven. Hvis kjøpsavtalen ikke gir et klart svar (av typen “Det følger egen parkeringsplass med leiligheten” eller “Badet er renoverert av fagfolk”), må vi vurdere hva kjøper kan forvente basert på blant annet eiendommens synlige tilstand, alder, opplysningene som er gitt ved salget, feilenes art, karakter og omfang.

Egenandel

Avhendingsloven har også fått en ny bestemmelse om egenandel. Egenandelen slår først inn når det er påvist at eiendommen har en mangel. Når det er et avvik fra kontrakten som utgjør en mangel, skal oppgjøret reduseres med 10 000 kroner, uavhengig av om utbedringskostnadene er høye eller lave. Dette innebærer blant annet at kjøper ikke kan rette krav mot selger hvis det koster mindre enn 10 000 kroner å utbedre mangelen.

Selv om utbedringskostnadene er høye, kan det likevel tenkes at feil ved boligen ikke utgjør mangler etter loven. Dette avhenger av hva som er avtalt mellom partene, og hva kjøper kan forvente basert på de momentene vi har nevnt over.

Nytt om tilstandsrapporter

Tidligere ble det ikke stilt noen konkrete krav til hva en tilstandsrapport skulle inneholde og hvordan den skulle se ut. Dette hadde som konsekvens at tilstandsrapportene varierte i innhold og kvalitet. I den nye forskriften til avhendingsloven stilles det en rekke krav for at en tilstandsrapport skal regnes som godkjent.



Forts. Viktige endringer i avhendingsloven

Opplysningene i tilstandsrapporten skal gis på en forbrukervennlig måte, og det er beskrevet hva takstmannen skal vurdere og hvordan noen av undersøkelsene skal gjennomføres.

Vi har tro på at kjøpere nå vil få bedre informasjon i forkant av salget og dermed et bedre beslutningsgrunnlag.

Kjøpers undersøkelsesplikt lovfestes

Avhendingsloven har også fått en regel om undersøkelsesplikt for kjøper. Regelen tydeliggjør at kjøperen skal anses å kjenne til forhold som er tydelig beskrevet i tilstandsrapporten eller annen relevant salgsdokumentasjon. Det fremgår av loven at kjøperen ikke kan klage på avvik hvis disse er tydelig beskrevet i salgsdokumentasjonen, uavhengig av om kjøperen faktisk har satt seg inn i denne.

Det er derfor svært viktig at kjøper setter seg godt inn i alle dokumenter og opplysninger som tilbys i forkant av kjøpet. Hvis det er noe du ikke forstår, anbefaler vi at du stiller spørsmål til selger og/eller eiendoms-megler. Dersom det er gitt motstridende opplysninger i salgsdokumentene, må du undersøke hvilke av opplysningene som er korrekte, og eventuelt ta forbehold dersom motstriden ikke avklares. Du kan ikke velge å holde deg til den opplysningen du liker best.

Arealavvik

Avhendingsloven har også fått en ny bestemmelse om arealavvik innendørs. Helt kort betyr endringen at eiendommen har en mangel hvis opplysningene om størrelse i salgsdokumentene ikke er riktig. Det er en forutsetning at avviket utgjør mer enn 2 % og minst én kvadratmeter, og at selgeren ikke godtgjør at opplysningene ikke har hatt betydning for kjøperen.

Viktig for kjøper å være klar over

Advokatene i HELP er fornøyde med regelendringer som bidrar til at kjøper får bedre informasjon. Dette kan redusere antall konflikter i etterkant av boligkjøpet.

Selv om selgers ansvar nå har blitt utvidet, er det ikke slik at alle feil er mangler etter avhendingsloven. Det er påregnelig med noen feil ved boligen på grunn av alder, slitasje, osv., og det som er opplyst ved salget, er naturligvis ikke mangler. Jo eldre boligen er, desto vanligere er det å avdekke feil. Det er svært viktig å lese salgsoppgaven nøye. Hvis det er gitt konkrete risikoopplysninger om bestemte bygningsdeler, er det påregnelig å måtte utbedre disse og denne kostnaden må kjøper dekke selv.

Hvis du har boligkjøperforsikring hos HELP, vil våre advokater hjelpe deg med å vurdere om du kan rette et krav mot selger/selgers boligselgerforsikringsselskap. Dersom det er sannsynlig at du vil nå frem med et krav, forfølger vi saken for deg til den er løst.



Et hjem er mer verdt enn et hus, og et hus er mer enn bare vegger.

Det er et sted for å skape gode minner
preget av trivsel, omsorg og trygghet.

For oss som jobber med folks hjem hver
eneste dag, er det naturlig å engasjere oss
sammen med SOS-barnebyer for å gi flere
barn et trygt og godt hjem.

For hvert hjem vi formidler, gir vi derfor
100 kroner til SOS-barnebyers arbeid.

aktiv. +  **SOS
BARNEBYER**

Forbrukerinformasjon om budgivning

Sist oppdatert med virkning fra 1. januar 2014, i forbindelse med ikrafttredelse av endringer i eiendomsmeglingsforskriften.

Informasjonen er utarbeidet av Forbrukerombudet, Forbrukerrådet, Den Norske Advokatforening ved Eiendomsmeglingsgruppen, Eiendomsmeglerforetakenes Forening og Norges Eiendomsmeglerforbund, på grunnlag av blant annet forskrift om eiendomsmegling § 6-3 og § 6-4.

Nedenfor gis en oversikt over de retningslinjer som forbrukermyndighetene og organisasjonene anbefaler benyttet ved budgivning på eiendommen. Avslutningsvis gis også en kort oversikt over de viktigste rettsreglene tilknyttet budgivning.

Før det legges inn bud på eiendommen oppfordres budgiver til å sette seg inn i all relevant informasjon om eiendommen, herunder eventuell salgsoppgave og teknisk rapport med vedlegg.

Gjennomføring av budgivning

1. På forespørsel vil megler opplyse om aktuelle bud på eiendommen, herunder om relevante forbehold.
2. Alle bud skal inngis skriftlig til megler, som formidler disse videre til oppdragsgiver. Kravet til skriftlighet gjelder også budforhøyelser og motbud, aksept eller avslag fra selger. Før formidling av bud til oppdragsgiver skal megler innhente gyldig legitimasjon og signatur fra budgiver. Kravet til legitimasjon og signatur er oppfylt for budgivere som benytter e-signatur, eksempelvis BankID eller MinID. Med skriftlige bud menes også elektroniske meldinger som e-post og SMS når informasjonen i disse er tilgjengelig også for ettertiden.
3. Et bud bør inneholde eiendommens adresse (eventuelt gnr/bnr), kjøpesum, budgivers kontaktinformasjon, finansieringsplan, akseptfrist, overtakelsesdato og eventuelle forbehold som for eksempel usikker finansiering, salg av nåværende bolig ol. Normalt vil ikke et bud med forbehold bli akseptert før forbeholdet er avklart. Konferer gjerne med megler før bud gis.
4. Megler skal legge til rette for en forsvarlig avvikling av budrunden. I forbrukerforhold (dvs. der oppdragsgiver er forbruker) skal megleren ikke formidle bud med kortere akseptfrist enn kl. 12.00 første virkedag etter siste annonserte visning. Etter denne fristen bør budgivere ikke sette en kortere akseptfrist enn at megler har mulighet til, så langt det er nødvendig, å orientere oppdragsgiver, budgivere og øvrige interessenter om bud og forbehold. Det bør ikke gis bud som diskriminerer eller utelukker andre budgivere. Dersom bud inngis med en frist som åpenbart er for kort til at megleren kan avvikle budrunden på en forsvarlig måte som sikrer oppdragsgiver og interessenter et tilstrekkelig grunnlag for sine handlingsvalg, vil megler fraråde budgiver å stille slik frist.
5. Megleren vil uoppfordret gi sin vurdering av det enkelte bud overfor oppdragsgiveren, når budet er gitt innenfor fristene i punkt 4.
6. Megleren skal så langt det er nødvendig og mulig holde budgiverne skriftlig orientert om nye og høyere bud og eventuelle forbehold. Megler skal så snart som mulig bekrefte skriftlig overfor budgivere at budene deres er mottatt.
7. Etter at handel har kommet i stand, eller dersom en budrunde avsluttes uten at handel er kommet i stand, kan en budgiver kreve kopi av budjournalen i anonymisert form.
8. Kopi av budjournal skal gis til kjøper og selger uten ugrunnet opphold etter at handel er kommet i stand. Dersom det er viktig for budgiver å bevare sin anonymitet, bør budet fremmes gjennom fullmektig.

Viktige avtalerettslige forhold

1. Det eksisterer ingen angrerett ved salg/kjøp av fast eiendom.
2. Når et bud er innsendt til megler og han har formidlet innholdet i budet til selger (slik at selger har fått kunnskap om budet), kan budet ikke kalles tilbake. Budet er da bindende for budgiver frem til akseptfristens utløp, med mindre budet før denne tid avslås av selger eller budgiver får melding om at eiendommen er solgt til en annen (man bør derfor ikke gi bud på flere eiendommer samtidig dersom man ikke ønsker å kjøpe flere enn en eiendom).
3. Selger står fritt til å forkaste eller akseptere ethvert bud, og er for eksempel ikke forpliktet til å akseptere høyeste bud.
4. Når en aksept av et bud har kommet frem til budgiver innen akseptfristens utløp er det inngått en bindende avtale.
5. Husk at også et eventuelt bud fra selger til kjøper (såkalte "motbud"), avtalerettslig er et bindende tilbud som medfører at det foreligger en avtale om salg av eiendommen dersom budet i rett tid aksepteres av kjøper.

For eiendommen:

Adresse: Einervegen 22
2409 ELVERUMMeglerforetak: Aktiv Eiendomsmegling
Saksbehandler: Espen Strøm

Oppdragsnummer: 1211240122

Telefon: 415 60 500
E-post: espen.strom@aktiv.no

Undertegnede gir herved følgende bud på ovennevnte eiendom:

Kjøpesum: Kr. _____

Beløp med bokstaver: Kr. _____

+ omkostningert iht. opplysninger i salgsoppgaven

Dette budet er bindende for undertegnede frem til og med den: _____ Kl. _____

Dersom annet ikke er angitt gjelder budet til kl. 15.00 første virkedag etter siste annonserte visning. I forbrukerforhold vil bud med kortere akseptfrist enn til kl. 12.00 første virkedag etter siste annonserte visning ikke bli viderefordlet til selger.

Eventuelle forbehold: _____

Undertegnede er kjent med at selger står fritt til å godta eller forkaste ethvert bud. Likeledes er undertegnede klar over at budet er bindende for budgiver når det er kommet til selgers kunnskap. Handelen er juridisk bindende for begge parter dersom budet aksepteres innen akseptfristen. Undertegnede er kjent med at budjournalen vil bli forelagt kjøper og selger når handel er sluttet.

Ønsket overtakelsesdato: _____

Budet baseres på opplysninger og salgsvilkår som fremkommer av salgsoppgave datert: _____

Kjøpet vil bli finansiert slik:

15.05.2024

Låneinstitusjon: _____ Referanse og tlf nr.: _____

Lånt kapital: _____ Kr.: _____

Egenkapital: _____ Kr.: _____

Totalt: _____ Kr.: _____

Egenkapital består av: Salg av nåværende bolig eller fast eiendom Disponibelt kontantbeløp (bankinnskudd)Jeg gir bud som: Forbruker Ledd i næringsvirksomhet / juridisk person (selskap)Jeg samtykker til bruk av elektronisk kommunikasjon: Ja Nei

Navn: _____

Navn: _____

Fødselsnr. (11 siffer): _____

Fødselsnr. (11 siffer): _____

Adresse: _____

Adresse: _____

Postnr.: _____ Sted: _____

Postnr.: _____ Sted: _____

Tlf.: _____ E-post: _____

Tlf.: _____ E-post: _____

Dato.: _____ Sign: _____

Dato.: _____ Sign: _____

Kopi av legitimasjon

Kopi av legitimasjon

aktiv.
Tar deg videre