

**aktiv.**



Svenskveien 56, 7374 RØROS

**Enebolig med sentral og attraktiv beliggenhet. Betydelig oppgradert i 2010 med bl.a. nytt tilbygg, kledning, takteking mm.**



Daglig Leder/Eiendomsmegler

## Tommy Nyrud

**Mobil** 984 05 032  
**E-post** tommy.nyrud@aktiv.no

**Aktiv i Fjellregionen**  
Kjerkgata 3, 7361 Røros. TLF. 984 05 032

## Nøkkelinformasjon

**Prisant.:** Kr 2 690 000,-  
**Omkostn.:** Kr 68 640,-  
**Total ink omk.:** Kr 2 758 640,-  
**Selger:** Tor Einar Larsen

**Salgsobjekt:** Enebolig  
**Eierform:** Eiet  
**Byggeår:** 1955  
**BRA-i/BRA Total** 113/124 kvm  
**Tomtstr.:** 971.2 kvm  
**Soverom:** 2  
**Gnr./bnr.** Gnr. 135, bnr. 152  
**Oppdragsnr.:** 1705260015

# Enebolig med sentral og attraktiv beliggenhet. Betydelig oppgradert i 2010.

Velkommen til Svenskveien 56!

En enebolig med attraktiv beliggenhet. Fra boligen er det gangavstand til Røros sentrum med alle fasiliteter. Det er i tillegg kort avstand til populære utfartsområder, både sommer og vinter. Det er gjort omfattende oppgraderinger på boligen i 2010 som bl.a. nytt tilbygg (soverommene), ny panel på ytter- og innervegger, ny takteking, ny drenering, nytt bad, nytt kjøkken samt nytt elektrisk anlegg.

Eiendommens bruksnavn er "Solrik", og selger informerer om sol på terrassen fra ca kl 11.30 til den går ned. Innsyn er man heller ikke plaget med siden det er godt avstand ned til Svenskveien samtidig som det er levegg opp mot An-Magritt-veien.

Boligen inneholder:

Kjeller:  
Fem boder.

1. etasje:  
Vindfang, gang, stue, kjøkken, to soverom, bad og bod.

Velkommen på en trivelig visning.



# Innhold

Velkommen .....	2
Plantegning .....	16
Om eiendommen .....	20
Egenerklæring .....	30
Tilstandsrapport .....	37
Energiattest .....	56
Byggegodkjente tegninger uthus samt fra tilbygg i 2010 .....	61
Byggegodkjente tegninger fra byggeår .....	66
Eiendomskart med koordinater .....	68
Diverse kart .....	70
Info kommunale avgifter .....	74
Nabolagsprofil .....	75
Forbrukerinformasjon .....	82
Budskjema .....	83













# Plantegning

## Kjeller



Svenskvegen 56  
Kjeller

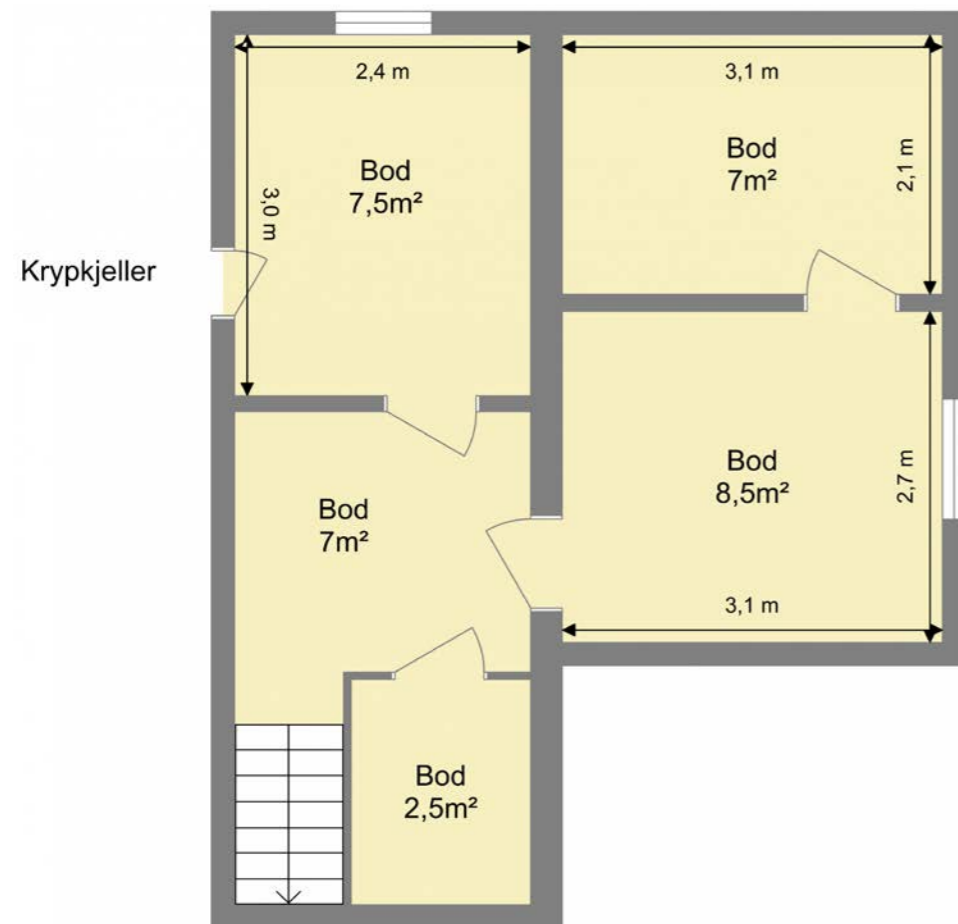

Bruksarealet inkluderer innvendige vegger og er større enn summen av rommenes gulvareal.  
Planskissen er en illustrasjon over rominndelingen, og er ikke i målestokk. Mindre avvik kan forekomme.

## 1. etasje



Svenskvegen 56  
1. Etasje



Bruksarealet inkluderer innvendige vegger og er større enn summen av rommenes gulvareal.  
Planskissen er en illustrasjon over rominndelingen, og er ikke i målestokk. Mindre avvik kan forekomme.



# Et hjem er mer verdt enn et hus, og et hus er mer enn bare vegger.

Det er et sted for å skape gode minner preget av trivsel, omsorg og trygghet.

For oss som jobber med folks hjem hver eneste dag, er det naturlig å engasjere oss sammen med SOS-barnebyer for å gi flere barn et trygt og godt hjem.

For hvert hjem vi formidler, gir vi derfor 100 kroner til SOS-barnebyers arbeid.

**aktiv.** +  **SOS  
BARNEBYER**

# Om eiendommen

## Om boligen

### Areal

BRA - i: 113 kvm

BRA - e: 11 kvm

BRA totalt: 124 kvm

TBA: 15 kvm

### Bruksareal fordelt på etasje

Kjeller

BRA-i: 35 kvm Bod, bod 2, bod 3, bod 4, bod 5

1. etasje

BRA-i: 78 kvm Vindfang, gang, stue/kjøkken,

soverom, soverom 2, bad

BRA-e: 11 kvm Bod

### TBA fordelt på etasje

1. etasje

15 kvm

### Tomtetype

Eiet

### Tomtestørrelse

971.2 kvm

### Beliggenhet

Enebolig med sentral beliggenhet i Svenskveien, like

ved Røros sentrum. Hyttelva med badeplass og muligheter for fiske i umiddelbar nærhet.

Gangavstand til alle fasiliteter og servicetilbud. Det er fine turområder sommer som vinter i nærheten.

### Adkomst

Se kart på [www.finn.no](http://www.finn.no).

Det vil bli skiltet ifm. fellesvisninger.

### Bygningssakkyndig

Ole Gunnar Bye

### Type rapport

Tilstandsrapport

### Byggemåte

ENEBOLIG

Utvendig:

Taktekking: Taktekkingen er av pappshingel. Taket er besikket fra bakkenivå.

Nedløp og beslag: Takrenner og nedløp i metall.

Veggkonstruksjon: Veggene har trekonstruksjon. Fasade/kledning har stående bordkledning. Kledningen er byttet i 2010 i følge eier, dette gjelder ikke for bod.

Takkonstruksjon/Loft: Takkonstruksjonen i tre.

Vinduer: Bygningen har malte trevinduer med 2-lags glass.

Dører: Bygningen har malt hovedytterdør.

Balkonger, terrasser og rom under balkonger: Terrasse i tre.

Innvendig:

Etasjeskille/gulv mot grunn: Etasjeskiller er av trebjelkelag.

Pipe og ildsted: Boligen har mursteinspipe og vedovn.

Rom Under Terreng: Gulvet er av betong. Veggene har plater og betong/mur.

Tomteforhold:

Byggegrunn: Det er ukjent byggegrunn.

Fuktsikring og drenering: Dreneringen er fra 2010. Det er ikke drenert rundt bod.

Grunnmur og fundamenter: Bygningen har betonggrunnmur og støpt dekke.

Terrengforhold: Boligen ligger i skrående terreng.

Utvendige vann- og avløpsledninger: Utvendige avløpsrør og oppstikk i kjeller er av støpejern. Utvendige vannledninger er av jernrør.

TG2

Taktekking

Mer enn halvparten av forventet brukstid er passert på taktekkingen. TG2 er satt med bakgrunn i alder. Konsekvens/tiltak: Når taktekking og undertak begynner å bli gamle, øker risikoen for lekkasjer, noe som kan føre til omfattende og kostbare reparasjoner av underliggende konstruksjoner dersom en ikke foretar tiltak på konstruksjonene før dette oppstår.

Etasjeskille/gulv mot grunn

Det er målt høydeforskjell på mellom 15-30 mm gjennom hele rommet. Tilstandsgrad 2 gis med bakgrunn i standardens krav til godkjente måleavvik. Avvik målt i gang ved bad/soverom. Konsekvens/tiltak: For å få tilstandsgrad 0 eller 1 må høydeforskjeller rettes opp. Det vil imidlertid sjelden være økonomisk rasjonelt som et

enkelstående tiltak i en bolig som dette. Dersom boligen en gang skal renoveres, kan man vurdere slike tiltak.

Pipe og ildsted

Mer enn halvparten av forventet brukstid er passert på pipe. TG2 er satt med bakgrunn i alder og usikker gjenværende brukstid.

Konsekvens/tiltak: Tidspunkt for piperehabilitering nærmer seg.

Krypkjeller

Det er stedvis påvist fuktnivå som tilsier at konstruksjonen kan ha fuktskader. Det er manglende fuktsperre på bakken. TG2 er satt med bakgrunn i nevnte avvik. Konsekvens/tiltak: Fuktsperre på bakken bør etableres.

Innvendige trapper

Det er en enkel trapp til kjeller, denne opplyses å være fra 2025.

Trappa er bratt og krevende å gå i.

Konsekvens/tiltak: Skal kjeller benyttes hyppig anbefales det å etablere en mer egnet trapp.

1.Etasje - Bad - Overflater Gulv

Det er påvist at høydeforskjell fra topp slukrist til gulv/synlig topp membran ved dørterskel er mindre enn 25 mm. Det er påvist at noen fliser har bom (hulrom under). TG2 er satt med bakgrunn i fallforhold og bom i flis.

Konsekvens/tiltak: Selv om bom eller hullid ikke alltid er et umiddelbart problem, bør det overvåkes nøye før eventuell utvikling i sprekker i flisfuger e.l. oppstår. Dette må en foreta tiltak for, for å begrense utviklingen. Til tross for avviket i fall/høydeforskjell til sluk, vil gulvet fortsatt kunne lede vann mot

sluket, men med redusert effektivitet. Dette kan potensielt øke risikoen for vannansamling i enkelte områder av badet.

#### 1. Etasje - Bad - Sluk, membran og tettesjikt

Mer enn halvparten av forventet brukstid er passert på membranløsningen. TG2 er satt med bakgrunn i alder på membran.

Konsekvens/tiltak: Det er viktig å merke seg at levetiden til en membran varierer basert på kvalitet, installasjon og bruk. Eldre membraner kan bli sprø og sprekke opp, noe som fører til at de mister sin vannnettende funksjon. Dette kan resultere i vannlekkasjer gjennom vegger og gulv og fuktskader.

#### Fuksamling og drenering

På grunn av det ikke er drenert rundt bod er det risiko for at fukt kan trenge inn i kjeller rundt bod. Konsekvens/tiltak: Det anbefales for optimal fuksamling å etablere drenering og fuksamling rundt bod.

#### Grunnmur og fundamenter

Grunnmuren har sprekkeformasjoner. Støpt dekke er tildekket og ikke tilgjengelig for kontroll. TG2 er satt med bakgrunn i sprekker i grunnmuren. Konsekvens/tiltak: Det anbefales å foreta en gjenpussing av sprekker i grunnmur, slik at forholdet kan observeres over tid, med tanke på om dette er under utvikling eller er stabilt.

#### Utvendige vann- og avløpsledninger

Mer enn halvparten av forventet brukstid er passert på utvendige avløpsledninger. Mer enn halvparten av forventet brukstid er passert på utvendige vannledninger.

Konsekvens/tiltak: Det er ikke behov for

utbedringstiltak siden anlegget fungerer i dag, men ut ifra alder kan skader plutselig oppstå på eldre anlegg.

#### TG3

##### Rom Under Terreng

Det er påvist indikasjoner på noe fuktgjennomtrenging i kjellergulv. Det er påvist indikasjoner på noe fuktgjennomtrenging inn i kjellermur. Det er påvist synlige fukt/råteskader i treverk i underetg./kjeller, hulltaking er derfor ikke nødvendig. TG3 er satt pga. fukt i plater ved trapp. Konsekvens/tiltak: Det anbefales at alt treverk i kjeller fjernes og at kjelleren har mest mulig åpne murkonstruksjoner med god utlufting. Kostnader er begrenset til riving av plater på vegger.

#### TGIU

##### Terrengforhold

Boligen ligger i skrående terreng. Tomten er snødekt og derfor ikke nærmere vurdert. Konsekvens/tiltak: Det bør foretas nærmere undersøkelser av tomten når den er snøfri.

#### Sammendrag selgers egenerklæring

Selger påpeker følgende i sin egenerklæring:

1. Vet du om det er, eller har vært, feil eller skader på bad/våtrom?

Svar: Ja, dårlig fall mot sluket.

2. Vet du om det er gjort arbeid på bad eller våtrom, enten av deg eller tidligere eiere?

Svar: Ja

Faglært arbeid:

1. Hvilket år ble jobben fullført?: 2010

Firmanavn: BEF entreprenør

Beskrivelse av arbeidet: Bygget nytt bad.

Vet du om tettesjikt, membran eller sluk ble fornyet eller oppgradert?

Svar: Ja

Spesifiser hva som er gjort med henholdsvis membran, tettesjikt og sluk

Ny membran, tettesjikt og sluk

3. Vet du om det finnes dokumentasjon på hvordan bad/våtrom er bygget opp?

Svar: Ja

5. Vet du om det er utført arbeid på tak, yttervegg, vindu, dører eller annen fasade, enten av deg eller tidligere eiere?

Svar: Ja

Faglært arbeid:

1. Hvilket år ble jobben fullført?: 2010

Firmanavn: BEF entreprenør

Beskrivelse av arbeidet: Ny drenering, Skiftet panel på ytter og innervegger. Ny isolering. Nytt kjøkken. Huset ble utvidet med nytt bad og to soverom. Nye vinduer og dører. Ny kjellertrapp i 2025. Kjellertrappen ble laget av byggmester Morten Eriksen.

11. Vet du om det er gjort arbeid med drenering, enten av deg eller tidligere eiere?

Svar: Ja

Faglært arbeid:

1. Hvilket år ble jobben fullført?: 2010

Firmanavn: BEF entreprenør

Beskrivelse av arbeidet: Ny drenering.

Gjelder dreneringsarbeidet hele eller deler av boligen?

Svar: Deler av boligen

Beskriv hvilke deler av boligen arbeidet ble utført på Det er drenering der det er kjeller. Det er ikke kjeller under den nye delen av huset.

15. Vet du om det er gjort arbeid på vann og avløp, enten av deg eller tidligere eiere?

Svar: Ja

Faglært arbeid:

1. Hvilket år ble jobben fullført?: 2010

Firmanavn: Rørleggermester Bakke

Beskrivelse av arbeidet: Nye vannledninger til kjøkken og bad. Nye avløp fra kjøkken og bad. Ny varmtvannsbereder i 2025. Arbeidet er utført av Røros VVS.

19. Vet du om det er, eller har vært, feil eller skader knyttet til ildsted eller pipe?

Svar: Ja

Etter pålegg fra feieren er det byttet adkomst til pipen over tak.

Er det gjort tiltak, eller er feilen/skaden utbedret?

Svar: Ja

Faglært arbeid:

1. Hvilket år ble jobben fullført?: 2025

Firmanavn: Morten Eriksen

Beskrivelse av arbeidet: Ny takstige og montert plattform mellom takstigen og murpipen.

23. Vet du om det er gjort arbeid på det elektriske anlegget, enten av deg eller tidligere eiere?

Svar: Ja

Faglært arbeid:

1. Hvilket år ble jobben fullført?: 2010

Firmanavn: Røros e-verk

Beskrivelse av arbeidet: Nytt elektrisk anlegg.

26. Vet du om boligen eller eiendommen har blitt endret eller bygget ut etter opprinnelig byggeår, enten av deg eller tidligere eiere?

Svar: Ja

Huset ble renoveret og bygget ut i 2010.

Er tiltaket godkjent av kommunen?

Svar: Ja

Arbeidet ble utført av BEF entreprenør

37. Har boligen garasje eller øvrige tilleggsbygninger?

Svar: Ja

#### Innhold

Enebolig:

Kjeller:

Boder

1. etasje:

Vindfang, gang, stue, kjøkken, to soverom, bad og bod.

#### Standard

Innvendig er det gulv av parkett og laminat. Veggene har trepanel.

Innvendige tak har malte plater og himlingsplater. Etasjeskiller er av trebjelkelag.

Boligen har mursteinspipe og vedovn.

Gulvet er av betong. Veggene har plater og betong/mur.

Bygningen har krypkjeller under trebjelkelag og stubbegulv.

Eier opplyser at det er støpt dekke på tilbygg, det er ventilert i muren

som tyder på at det er ei fylling under støpt dekke, det er ikke mulig å kontrollere fylling.

Boligen har malt tretrapp.

Innvendig har boligen malte fyllingsdører.

Bad

Bad er fra 2010. det er dokumentasjon for varmekabel.

Veggene har baderomsplater. Taket har himlingsplater.

Gulvet er flislagt. Rommet har elektriske varmekabler. Fall mot sluk er målt til 12mm. Høydeforskjell fra toppen av sluket til toppen av

membranen ved dørterskelen er 12mm.

Det er plastsluk og smøremembran med ukjent utførelse.

Rommet har innredning med nedfelt servant, toalett, dusjvegger/hjørne og opplegg for vaskemaskin.

Det er elektrisk styrt vifte.

Hulltaking er foretatt uten å påvise unormale forhold. Hulltaking er foretatt ved/i kjøkken.

Kjøkken

Kjøkkenet har innredning med profilerte fronter.

Benkeplaten er av

laminat. Det er oppvaskmaskin, platetopp og stekeovn.

Det er kjøkkenventilator med avtrekk ut.

For ytterligere opplysninger, se fullstendig tilstandsrapport vedlagt i salgsoppgaven.

#### Innbo og løsøre

Bransjens liste over løsøre og tilbehør legges til grunn for salget dersom ikke annet fremkommer av salgsoppgaven. Listen følger vedlagt salgsoppgaven. Det er full avtalefrihet om hva som skal følge med bolig og fritidsbolig ved salg. Hvis hvitevarer og/eller annet teknisk utstyr medfølger, gis det ingen garantier i forhold til tilstand, funksjonalitet og levetid på disse.

#### Hvitevarer

Kun hvitevarer som er spesifikt angitt i salgsoppgaven, følger med. Dette gjelder uavhengig av om hvitevaren(e) eventuelt kan anses som integrerte.

#### Parkering

På oppstillingsplasser på egen tomt.

## Energi

#### Oppvarming

Elektrisitet, varmepumpe og vedfyring.

#### Energimerke

E

## Økonomi

#### Total prisantydning eksklusiv omkostninger

Kr 2 690 000

#### Omkostninger kjøper

2 690 000 (Prisantydning)

Omkostninger

67 250 (Dokumentavgift)

300 (Panteattest kjøper)

545 (Tinglysningsgebyr pantedokument)

545 (Tinglysningsgebyr skjøte)

16 900 (Boligkjøperforsikring - fem års varighet (valgfritt))

2 800 (Advokatforsikring for boligeiere - ett års varighet (valgfritt))

68 640 (Omkostninger totalt)

85 540 (med Boligkjøperforsikring - fem års varighet)

88 340 (med Boligkjøperforsikring inkludert ett år med Advokatforsikring for boligeiere)

2 758 640 (Totalpris. inkl. omkostninger)

2 775 540 (Totalpris. inkl. omkostninger (med Boligkjøperforsikring - fem års varighet))

2 778 340 (Totalpris. inkl. omkostninger (med Boligkjøperforsikring inkludert ett år med Advokatforsikring for boligeiere))

Regnestykket forutsetter at det kun tinglyses ett pantedokument og at eiendommen selges til prisantydning. Det tas forbehold om endringer i offentlige avgifter/gebyrer.

#### Kommunale avgifter

Kr 17 956 for år 2025

#### Informasjon om kommunale avgifter

Kommunale avgifter fordeler seg på følgende poster:

- Avløp: Kr. 5 075,52,-

- Eiendomsskatt: Kr. 4 603,-

- Feiing: Kr. 536,-

- Renovasjon: Kr. 4 320,40,-

- Vann: Kr. 3 421,06,-

Kommunale gebyrer er en kombinasjon av forskudd, abonnement og enkeltgebyrer fakturert etter levert tjeneste. En kjenner ikke samlet gebyr for en eiendom for et år før året er omme. Tjenestene vil normalt ha en prisøkning hvert år, samt at forbruk på ulike tjenester kan variere fra år til år.

**Formuesverdi primærbolig**

Kr 423 000 for år 2024

**Formuesverdi sekundærbolig**

Kr 1 694 399 for år 2024

**Tilbud om lånefinansiering**

Aktiv Eiendomsmegling samarbeider med sparebankene i Eika Alliansen om formidling av finansielle tjenester. Ta gjerne kontakt med megler for formidling av et uforpliktende tilbud om finansiering.

## Offentlige forhold

**Eiendommens betegnelse**

Gårdsnummer 135, bruksnummer 152 i Røros kommune.

**Tinglyste heftelser og rettigheter**

På eiendommen er det tinglyst følgende heftelser og rettigheter som følger eiendommens matrikkel ved overskjøting til ny hjemmelshaver:

5025/135/152:

30.05.1953 - Dokumentnr: 1023 - Registrering av grunn

Denne matrikkelenhet opprettet fra:

Knr:5025 Gnr:135 Bnr:44

20.11.1954 - Dokumentnr: 2278 - Registrering av grunn

Utskilt fra denne matrikkelenhet:

Knr:5025 Gnr:135 Bnr:165

**Ferdigattest/brukstillatelse**

Det foreligger ingen ferdigattest eller midlertidig brukstillatelse. Det var heller ikke vanlig på tiden boligen ble oppført. Det foreligger byggegodkjente tegninger av huset både fra byggeår og ifbm. tilbygget i 2010 samt av uthuset.

**Vei, vann og avløp**

Det er offentlig vei og eiendommen er tilknyttet offentlig vann- og avløpsnett.

**Regulerings- og arealplaner**

Eiendommen ligger i et område regulert til bl.a. bolig iht. områdeplan for Røros sentrum. Planen ligger på kommunens nettsider eller kan fås ved henvendelse til megler.

**Adgang til utleie**

Boligen har ingen egen utleiedel. Det er ikke kjent at det foreligger offentligrettslige regler som er til hinder for at hele eiendommen leies ut.

**Legalpant**

Kommunen har legalpant i eiendommen for forfalte krav på eiendomsskatt, og kommunale avgifter/gebyrer.

**Konsesjon**

Eiendommen ligger i en kommune med 0-konsesjon. Det er derfor boplikt på eiendommen. Det må fylles ut egenerklæring om konsesjonsfrihet ved kjøp der kjøper bekrefter at eiendommen skal benyttes til helårsbolig.

## Kontraksgrunnlag

**Kjøpsbetingelser**

Eiendommen skal overleveres til kjøper i tråd med det som er avtalt. Det er viktig at kjøper setter seg grundig inn i alle salgsdokumentene, herunder salgsoppgave, tilstandsrapport og selgers egenerklæring. Kjøper anses kjent med forhold som er tydelig beskrevet i salgsdokumentene. Forhold som er beskrevet i salgsdokumentene kan ikke påberopes som mangler. Dette gjelder uavhengig av om kjøper har lest dokumentene. Alle interessenter oppfordres til å undersøke eiendommen nøye, gjerne sammen med fagkyndig, før bud inngis. Kjøper som velger å kjøpe usett, kan som hovedregel ikke gjøre gjeldende som mangel noe kjøper burde blitt kjent med ved undersøkelse av eiendommen, eller som er tydelig beskrevet i salgsdokumentene. Hvis noe trenger avklaring, anbefaler vi at kjøper rådfører seg med eiendomsmegler eller en fagkyndig før det legges inn bud.

Kjøper har krav på at eiendommen er i henhold til avtalen. Hvis det ikke er avtalt noe særskilt, kan eiendommen ha en mangel dersom den ikke er slik kjøper må kunne forvente ut ifra blant annet boligens alder, type og synlige tilstand. Det samme gjelder hvis det er holdt tilbake eller gitt uriktige opplysninger om eiendommen som ikke er rettet i tide på en tydelig måte, og man må gå ut fra at opplysningen har virket inn på avtalen. En bolig som har blitt brukt i en viss tid, har vanligvis blitt utsatt for slitasje, og skader kan ha oppstått. Slik bruksslitasje må kjøper regne med, og det kan avdekkes enkelte forhold etter overtakelse som gjør utbedringer nødvendig. Normal slitasje og skader som trenger utbedring, er innenfor hva kjøper må

forvente, og vil ikke utgjøre en mangel.

Boligen kan også ha en mangel hvis opplyst areal avviker fra faktisk størrelse. Avviket må være minst 2 prosent, og minst 1 kvadratmeter. Det er likevel ikke en mangel dersom selger godtgjør at kjøperen ikke la vekt på opplysningen, jf. avhendingsloven § 3-3 (2).

Ved beregning av et eventuelt prisavslag eller erstatning, må kjøper selv dekke tap/kostnader opp til et beløp på kr 10 000 (egenandel). Egenandel kommer først på tale når det er konstatert mangel ved eiendommen.

Hvis kjøper ikke er forbruker, selges eiendommen "som den er", og selgers ansvar er da begrenset, jf. avhl. § 3-9, første ledd 2. pkt. Avhl. § 3-3 (2) fravikes, og hvorvidt et innendørs arealavvik karakteriseres som en mangel vurderes etter avhl. § 3-8. Informasjon om kjøpers undersøkelsesplikt, herunder oppfordringen om å undersøke eiendommen nøye, gjelder også for kjøpere som ikke anses som forbrukere. Med forbrukerkjøp menes kjøp av eiendom når kjøperen er en fysisk person som ikke hovedsakelig handler som ledd i næringsvirksomhet.

**Overtakelse**

Overtakelse etter nærmere avtale med selger.

Dersom annet ikke avtales, sendes skjøte/hjemmelsdokument for tinglysing i etterkant av overtakelse.

## Budgivning

### Budgivning i forbrukerforhold

Budgivere oppfordres til å legge inn bud elektronisk. Dette gjøres på eiendommens hjemmeside på [aktiv.no](http://aktiv.no), ved å bruke «Gi bud»-knappen. Ved elektronisk budgivning, samtykker budgiver til elektronisk kommunikasjon. Eiendomsmegler skal legge til rette for en forsvarlig avvikling av budrunden og kan ikke videreformidle bud med en kortere akseptfrist enn kl. 12.00 første virkedag etter siste annonserte visning. Etter klokken 11:30 anbefaler vi akseptfrist på minimum 30 minutter. Bud bør legges inn i god tid før konkurrerende buds akseptfrist utløper. For øvrig henvises til forbrukerinformasjon om budgivning i salgsoppgaven. Oppdragsgiver er oppfordret til å ikke ta imot bud direkte fra budgiver, men å henvise budgiver videre til megler. Som kjøper vil du få forelagt kopi av budjournal. Alle bud vil bli gjort kjent for kjøper og selger i handelen. Øvrige budgivere kan be om å få en kopi av budjournal i anonymisert form.

### Budgivning utenfor forbrukerforhold

Budgivere oppfordres til å legge inn bud elektronisk. Dette gjøres på eiendommens hjemmeside på [aktiv.no](http://aktiv.no), ved å bruke «Gi bud»-knappen. Ved elektronisk budgivning, samtykker budgiver til elektronisk kommunikasjon. Det anbefales at hvert bud har en akseptfrist som muliggjør en forsvarlig avvikling av budrunden. Vi anbefaler minimum 30 minutter akseptfrist. Oppdragsgiver er oppfordret til å ikke ta imot bud direkte fra budgiver, men å henvise budgiver videre til megler.

Opplysningene i salgsoppgaven er godkjent av selger. Alle interessenter oppfordres imidlertid til grundig besiktigelse av eiendommen, gjerne sammen med fagmann før bud inngis.

## Betalingsbetingelser

Det forutsettes av kjøper at kjøper skal betale med mindre det er tatt andre forbehold i budgivningen.

## Hvitvaskingsreglene

Megler har plikt til å gjennomføre kundetiltak. Hvis kjøper ikke bidrar til at megler får gjennomført kundetiltak og dette fører til at transaksjonen ikke kan gjennomføres eller blir forsinket, misligholder kjøper avtalen. Etter 30 dager er misligholdet vesentlig. Dette gir selger rett til å heve og gjennomføre deknings salg for kjøpers regning.

## Personopplysninger

Personopplysninger blir behandlet i samsvar med personopplysningsloven.

## Boligselgerforsikring

Selger har tegnet boligselgerforsikring som dekker selgers ansvar etter avhendingsloven begrenset oppad til 14 millioner kroner. I den forbindelse har selger utarbeidet en egenerklæring som kjøper bør gjøre seg kjent med før budgivning.

## Boligkjøperforsikring

Vedlagt i salgsoppgaven følger informasjon om Boligkjøperforsikring og Boligkjøperforsikring Pluss fra HELP Forsikring AS. Boligkjøperforsikring er en rettshjelpsforsikring som gir trygghet og profesjonell juridisk hjelp dersom det oppdages uventede feil eller mangler ved boligen de neste fem årene. Boligkjøperforsikring Pluss har samme dekning som boligkjøperforsikring, med tillegg av

fullverdig advokathjelp på viktige rettsområder i privatlivet. Boligkjøperforsikring Pluss betales årlig. Les mer om begge forsikringene i vedlagte materiell eller på [help.no](http://help.no). Det gjøres oppmerksom på at boligkjøperforsikring kun kan tegnes av forbruker. Meglerforetaket mottar kr 4 200/4 600/5 000 i kostnadsgodtgjørelse, avhengig av boligtype, samt et tillegg på kr 1 000 ved salg av Boligkjøperforsikring Pluss.

## Ansvarlig megler

Tommy Nyrud  
Daglig Leder/Eiendomsmegler  
[tommy.nyrud@aktiv.no](mailto:tommy.nyrud@aktiv.no)  
Tlf: 984 05 032

## Oppdragstaker

Eiendomsmegleren i Fjellregionen AS,  
organisasjonsnummer 988 591 270  
Kjerkgata 3, 7361 Røros

## Salgsoppgavedato

07.04.2026



# Selgers egenerklæring

Egenerklæringen er boligselgers egen beskrivelse av tilstanden til boligen. Her kan du finne viktige opplysninger som du som kjøper bør vite om før du bestemmer deg for et eventuelt kjøp. Har du spørsmål til egenerklæringen kan du snakke med megleren som står for salget.

## Selgere

Tor Einar Larsen

## Boligen

- Boligen ble kjøpt 2009
- Selger har bodd i boligen de 12 siste månedene
- Boligselger har kjøpt boligselgerforsikring

Svenskveien 56

7374 Røros

5025-135/152/0/0

Fremtind

Meglers oppdragsnummer: 1705260015 1



## Våtrom, tak og fasade

1. Vet du om det er, eller har vært, feil eller skader på bad/våtrom?

• Ja

Dårlig fall mot sluket.

Er det gjort tiltak, eller er feilen/skaden utbedret?

• Nei, ikke som jeg kjenner til

2. Vet du om det er gjort arbeid på bad eller våtrom, enten av deg eller tidligere eiere?

• Ja

**Faglært arbeid:**

1. **Hvilket år ble jobben fullført?:** 2010

**Firmanavn:** BEF entreprenør

**Beskrivelse av arbeidet:** Bygget nytt bad.

Vet du om tettesjikt, membran eller sluk ble fornyet eller oppgradert?

• Ja

Spesifiser hva som er gjort med henholdsvis membran, tettesjikt og sluk

Ny membran, tettesjikt og sluk

3. Vet du om det finnes dokumentasjon på hvordan bad/våtrom er bygget opp?

• Ja

4. Vet du om det er, eller har vært, vannlekkasje eller andre typer feil eller skader på tak, yttervegg, vinduer, dører, garasje, tilleggsbygninger eller lignende?

• Nei, ikke som jeg kjenner til

5. Vet du om det er utført arbeid på tak, yttervegg, vindu, dører eller annen fasade, enten av deg eller tidligere eiere?

• Ja

**Faglært arbeid:**

1. **Hvilket år ble jobben fullført?:** 2010

**Firmanavn:** BEF entreprenør

**Beskrivelse av arbeidet:** Ny drenering, Skiftet panel på ytter og innervegger. Ny isolering. Nytt kjøkken. Huset ble utvidet med nytt bad og to soverom. Nye vinduer og dører. Ny kjellertrapp i 2025. Kjellertrappen ble laget av byggmester Morten Eriksen.

6. Vet du om det er, eller har vært, feil eller skader på vinduene, som for eksempel kondens, fuktskader eller vanninntrengning? Eller er noen av vinduene i boligen punktert?

• Nei, ikke som jeg kjenner til

2



7. Vet du om det er utført arbeid på garasje eller øvrige tilleggsbygninger, av enten deg eller tidligere eiere?

♦ **Nei, ikke som jeg kjenner til**

---

8. Vet du om det er, eller har vært, skjevheter eller setningsskader i boligen, støttemur, terrasse eller lignende?

♦ **Nei, ikke som jeg kjenner til**

---

## Drenering, fukt og lekkasje

9. Vet du om det er, eller har vært, feil eller skader med dreneringen?

♦ **Nei, ikke som jeg kjenner til**

---

10. Vet du om det er, eller har vært, fukt, råte eller vanninntrengning i underetasje, kjeller eller krypkjeller?

♦ **Nei, ikke som jeg kjenner til**

---

11. Vet du om det er gjort arbeid med drenering, enten av deg eller tidligere eiere?

♦ **Ja**

**Faglært arbeid:**

1. **Hvilket år ble jobben fullført?:** 2010

**Firmanavn:** BEF entreprenør

**Beskrivelse av arbeidet:** Ny drenering.

Gjelder dreneringsarbeidet hele eller deler av boligen?

♦ **Deler av boligen**

Beskriv hvilke deler av boligen arbeidet ble utført på

Det er drenering der det er kjeller. Det er ikke kjeller under den nye delen av huset.

---

12. Vet du om det er, eller har vært, fukt, sopp eller råteskader i boligen/sameiet/borettslaget?

♦ **Nei, ikke som jeg kjenner til**

---

13. Vet du om det er, eller har vært, skadedyr eller sjenerende insekter på eiendommen eller i boligen?

♦ **Nei, ikke som jeg kjenner til**

---

## Tekniske installasjoner

14. Vet du om det er, eller har vært, feil på vann- eller avløpsanlegg?

♦ **Nei, ikke som jeg kjenner til**

---

15. Vet du om det er gjort arbeid på vann og avløp, enten av deg eller tidligere eiere?

♦ **Ja**

**Faglært arbeid:**



1. **Hvilket år ble jobben fullført?:** 2010

**Firmanavn:** Rørleggermester Bakke

**Beskrivelse av arbeidet:** Nye vannledninger til kjøkken og bad. Nye avløp fra kjøkken og bad. Ny varmtvannsbereder i 2025. Arbeidet er utført av Røros VVS.

---

16. Vet du om eiendommen har privat vannforsyning, vannbrønn, septiktank, pumpekum, avløpskvern eller lignende?

♦ **Nei, ikke som jeg kjenner til**

---

17. Vet du om det er, eller har vært, feil eller skader knyttet til sentralfyr, radiator, ventilasjon, varmepumpe, kjøkkenvifte, baderomsvifte eller andre installasjoner?

♦ **Nei, ikke som jeg kjenner til**

---

18. Vet du om det er gjort arbeid på sentralfyr, radiator, ventilasjon, varmepumpe eller andre installasjoner, enten av deg eller tidligere eiere?

♦ **Nei, ikke som jeg kjenner til**

---

19. Vet du om det er, eller har vært, feil eller skader knyttet til ildsted eller pipe?

♦ **Ja**

Etter pålegg fra feieren er det byttet adkomst til pipen over tak.

Er det gjort tiltak, eller er feilen/skaden utbedret?

♦ **Ja**

**Faglært arbeid:**

1. **Hvilket år ble jobben fullført?:** 2025

**Firmanavn:** Morten Eriksen

**Beskrivelse av arbeidet:** Ny takstige og montert plattform mellom takstigen og murpipen.

---

20. Vet du om det er gjort arbeid på ildsted eller pipe, enten av deg eller tidligere eiere?

♦ **Nei, ikke som jeg kjenner til**

---

21. Vet du om det finnes oljetank på eiendommen?

♦ **Nei, ikke som jeg kjenner til**

---

22. Vet du om det er, eller har vært, feil eller skader på det elektriske anlegget?

♦ **Nei, ikke som jeg kjenner til**

---

23. Vet du om det er gjort arbeid på det elektriske anlegget, enten av deg eller tidligere eiere?

♦ **Ja**

**Faglært arbeid:**

1. **Hvilket år ble jobben fullført?:** 2010

**Firmanavn:** Røros e-verk

**Beskrivelse av arbeidet:** Nytt elektrisk anlegg.

---



## Eiendommen og omgivelsene

24. Vet du om bruken av eiendommen eller området rundt kan endres av foreslåtte eller vedtatte reguleringsplaner, nabovarsel, offentlige vedtak eller lignende?

♦ **Nei, ikke som jeg kjenner til**

---

25. Vet du om det finnes kommunale pålegg, heftelser eller krav knyttet til eiendommen eller boligen?

♦ **Nei, ikke som jeg kjenner til**

---

26. Vet du om boligen eller eiendommen har blitt endret eller bygget ut etter opprinnelig byggeår, enten av deg eller tidligere eiere?

♦ **Ja**

Huset ble renoverert og bygget ut i 2010.

Er tiltaket godkjent av kommunen?

♦ **Ja**

Arbeidet ble utført av BEF entreprenør.

---

27. Vet du om kjelleren eller loftet er innredet etter opprinnelig byggeår, enten av deg eller tidligere eiere?

♦ **Nei, ikke som jeg kjenner til**

---

28. Vet du om det mangler midlertidige brukstillatelser eller ferdigattester fra kommunen?

♦ **Nei, ikke som jeg kjenner til**

---

29. Vet du om det har vært flom, ras, skred eller lignende på eiendommen, eller om den ligger i et fareområde?

♦ **Nei, ikke som jeg kjenner til**

---

30. Har eiendommen utleiedel, for eksempel en leilighet, hybel eller lignende?

♦ **Nei, ikke som jeg kjenner til**

---

31. Består boligen av flere, selvstendige boenheter?

♦ **Nei, ikke som jeg kjenner til**

---

32. Vet du om det er gjort radonmåling på eiendommen, enten av deg eller tidligere eiere?

♦ **Nei, ikke som jeg kjenner til**

---

33. Vet du om det finnes skaderapporter, tilstandsvurderinger, boligsalgsrapporter eller om det er utført målinger for boligen?

♦ **Nei, ikke som jeg kjenner til**

---

34. Vet du om noe i nabolaget som kan være plagsomt eller ubehagelig for kjøperen?

♦ **Nei, ikke som jeg kjenner til**

---

35. Vet du om du selv eller sameiet/borettslaget/laget/selskapet er innblandet i uenigheter eller konflikter rundt eiendommen?

♦ **Nei, ikke som jeg kjenner til**

---



36. Vet du om det finnes planer, vedtak eller forslag som kan føre til økte utgifter, som festeavgift, fellesutgifter, fellesgjeld eller kommunale avgifter?

♦ **Nei, ikke som jeg kjenner til**

---

## Generelt

37. Har boligen garasje eller øvrige tilleggsbygninger?

♦ **Ja**

Vet du om det feil eller skader ved garasje eller øvrige tilleggsbygninger?

♦ **Nei, ikke som jeg kjenner til**

---

38. Vet du om det er gjort arbeid på eiendommen som ikke er nevnt i de andre spørsmålene?

♦ **Nei, ikke som jeg kjenner til**

---

39. Vet du om det er, eller har vært, feil på tilbehør som følger med eiendommen?

♦ **Nei, ikke som jeg kjenner til**

---

40. Er det bestilt Norgespris på strøm?

♦ **Nei**

---

41. Har du andre opplysninger om boligen eller eiendommen, utover det du har svart?

♦ **Nei, ikke som jeg kjenner til**

---



## Bolig selges med boligselgerforsikring

Selger har kjøpt Fremtind boligselgerforsikring.

Boligselgerforsikringen dekker mangler som selger er ansvarlig for etter avhendingsloven, med de unntakene som følger av forsikringsvilkårene.

Hvis du oppdager noe du mener kan være en mangel, må du reklamere til Fremtind innen to måneder etter at du oppdaget, eller burde oppdaget, forholdet. Dette gjør du på fremtind.no.

Husk at du som kjøper ikke må begynne å utbedre forholdet før du har fått svar på reklamasjonen. Da kan du som kjøper miste retten til å reklamere over forholdet. Du har likevel en plikt til å begrense en eventuell skade - for eksempel ved å tørke opp vannsøl etter en vannlekkasje og sørge for at lekkasjen stopper.



## Tilstandsrapport

- Enebolig
- Svenskveien 56 , 7374 RØROS
- RØROS kommune
- # gnr. 135, bnr. 152

Sum areal alle bygg: BRA: 124 m<sup>2</sup> BRA-i: 113 m<sup>2</sup>



Befaringsdato: 31.03.2026    Rapportdato: 07.04.2026    Oppdragsnr.: 21663-1282    Referansenummer: EX7471

Autorisert foretak: Takst-Forum Trøndelag AS



Tilstandsrapporten er gyldig ett år fra rapportdato. Oppstår det skader eller skjer det endringer på eiendommen, bør du som selger be om en oppdatert tilstandsrapport.

Takst Forum Trøndelag AS er Norges største takstfirma, med over 30 ansatte og 20 års erfaring innen byggeteknisk taksering i Midt-Norge.

Vi tilbyr alt innen taksering og rådgivning knyttet til fast eiendom, for både private, næringsliv og offentlige aktører. Vår virksomhet omfatter blant annet vurdering av tilstand, kontroll og dokumentasjon ved eierskifte, seksjonering og opprettelse av sameier, samt faglige vurderinger i forbindelse med skader, reklamasjoner, byggeprosjekter og verdivurderinger.

I tillegg leverer vi tekniske tjenester som målinger, kontroller og analyser relatert til fukt, energi, tetthet, el og areal. Vi bistår gjennom hele livsløpet til en eiendom, fra planlegging og bygging til kjøp, salg og forvaltning.

Vi er kjent for høy kvalitet i leveransene, rask oppfølging og solid fagkompetanse. Våre takstmenn arbeider i tråd med gjeldende standarder og regelverk, og håndterer både standardoppdrag, hasteoppdrag og komplekse saker med høy presisjon.

## Dette trenger du å vite om tilstandsrapporten



### Hva er en tilstandsrapport?

En tilstandsrapport beskriver synlige skader/avvik eller tegn på skader/avvik på boligen. Rapporten fremhever vanligvis ikke positive egenskaper ved boligen.



### Hva vurderer en bygningssakkyndig?

Den bygningssakkyndige vurderer boligen ut fra hva man kan forvente av en bygning av samme alder og type. Vurderingen gjøres som regel mot hvordan det var vanlig å bygge og regler som gjaldt da boligen ble oppført (søknadstidspunktet). Forhold som er vanlige for bygningens alder, slik som slitasje etter normal bruk regnes ikke som avvik.



### Hva inneholder tilstandsrapporten?

Den bygningssakkyndige undersøker rom og bygningsdeler slik det kommer frem av [Forskrift til avhendingsloven](#). Tilstandsrapporten inneholder bare avvik som den bygningssakkyndige kan se eller kontrollere med enkle hjelpemidler. Det gjøres ikke nærmere undersøkelser slik som åpning av vegger eller andre bygningsdeler. I vegg mot våtrom og rom under terreng kan det borres et hull for å gjøre enkle undersøkelser slik som fuktøk.

### Når du kjøper en brukt bolig

Når du kjøper en brukt bolig, er det viktig å være oppmerksom på at dette ikke kan sammenlignes med å kjøpe en ny bolig. Måten boligen ble bygget på kan være annerledes enn i dag. Bygninger svekkes over tid, og utsettes for slitasje blant annet på grunn av bruk og vær og vind. Mange boliger fornyes helt eller delvis, noen i flere omganger, eller det oppføres tilbygg. Særlig for boliger som er pusset opp eller endret, er det viktig å merke seg at fornyelse av overflater ikke nødvendigvis betyr at bygningsdeler under er forbedret.

### Vurdering mot bygge regler

Den bygningssakkyndige vil vurdere boligen mot hvordan det var vanlig å bygge og regler som gjaldt på søknadstidspunktet. Den bygningssakkyndige ser etter avvik som har betydning for og som reduserer boligens funksjon og verdi, og som kommer frem av forskrift til avhendingslova.

### Tilstandsrapporten beskriver ikke hele boligen

#### BYGNINGSSAKKYNDIGE SER FOR EKSEMPEL IKKE PÅ

- vanlig slitasje og normal vedlikeholdstilstand
- bagatellmessige forhold som ikke påvirker bygningens bruk eller verdi vesentlig
- skjulte installasjoner
- installasjoner utenfor bygningen
- full funksjonstesting av el- og VVS-installasjoner
- geologiske forhold og bygningens plassering på grunnen
- bygningens planløsning
- bygningens innredning
- løsøre slik som hvitevarer
- utendørs svømmebasseng og pumpeanlegg
- bygningens estetikk og arkitektur
- bygningens lovlighet (bortsett fra bruksendringer, brannceller og forhold som åpenbart kan påvirke helse, miljø og sikkerhet)
- fellesarealer (med mindre boligeier har vedlikeholdsplikt for fellesarealer og dette er kjent for bygningssakkyndig, eller fellesarealet har en særlig tilknytning til boligen).

© iVerdi 2023

Malen til denne rapporten, inkludert standardtekstene fra Verdi er vernet etter åndsverkloven og kan kun benyttes av av kunder hos iVerdi. For andre aktører er eksemplarframstilling av malen og standardtekster, som utskrift og annen kopiering til bruk som grunnlag for tilsvarende rapporter, bare tillatt når det er hjemlet i lov (kopiering til privat bruk, sitat o.l.) eller avtale med iVerdi ([Hjem-iVerdi](#)).

Utnyttelse i strid med lov eller avtale kan medføre erstatnings- og straffansvar.

#### Rapportansvarlig

Ole Gunnar Bye

Uavhengig Takstingeniør

ogb@tft.no

454 79 696



## Dette trenger du å vite om tilstandsrapporten

### Tilstanden vurderes med ulike tilstandsgrader

Tilstanden gir uttrykk for en gitt forventet tilstand, blant annet vurdert ut fra alder og normal bruk. Ved Tilstandsgrad 0 (TG0) og Tilstandsgrad 1 (TG1) gir den bygningssakkyndige normalt ingen begrunnelse for valg av tilstandsgrad. Grunnen er at bygningen eller bygningsdelen da bare har normal slitasje. Ved skjulte konstruksjoner kan alder alene avgjøre tilstandsgrad. Når bygningssakkyndige anbefaler tiltak, for eksempel utbedringer, må brukeren av rapporten vurdere om tiltakene er nødvendige og lønnsomme. Når den bygningssakkyndige velger tilstandsgrad, baseres vurderingen på faste kriterier som følger av gjeldende bransjestandard for Teknisk tilstandsrapport ved omsetning av bolig og Forskrift til avhendingslova.



#### TILSTANDSGRAD 0, TG0: INGEN AVVIK

Bygningsdelen skal være tilnærmet ny, ikke vise tegn på slitasje og det skal være lagt frem dokumentasjon på faglig god utførelse. Det er ingen merknader til delen.



#### TILSTANDSGRAD 1, TG1: MINDRE AVVIK

Bygningsdelen skal bare ha normal slitasje, og straktiltak skal ikke anses som nødvendig. Graden kan også brukes når delen er ny, men der dokumentasjon på faglig god utførelse mangler.



#### TILSTANDSGRAD 2, TG2: VESENTLIGE AVVIK OG MINDRE AVVIK SOM ETTER NS 3600 GIR TG 2

Bygningsdelen skal enten ha feil utførelse, en skade eller symptomer på skade, sterk slitasje eller nedsatt funksjon. Graden gis når bygningsdelen trenger vedlikehold eller tiltak i nær fremtid. Graden skal også brukes når delen er gammel og det er grunn til å varsle om faren for skader på grunn av alderen, eller når det er grunn til å overvåke delen spesielt på grunn av fare for større skader eller følgeskader.



#### TILSTANDSGRAD 3, TG3: STORE ELLER ALVORLIGE AVVIK

Denne tilstandsgraden brukes ved kraftige tegn på forhold som man må regne med trenger utbedring straks eller innen kort tid. Det er påvist funksjonssvikt eller sammenbrudd.



#### IKKE UNDERSØKT/IKKE TILGJENGELIG FOR UNDERSØKELSE

Det kan være avvik/skader som ikke er avdekket.

### Informasjon om utbedringskostnader

Utbedringskostnadene i rapporten er sjablongmessige anslag basert på observerte forhold som feil, skader eller uregelmessigheter, samt foreslåtte tiltak. Disse anslagene er veiledende, angis i fem intervaller, er basert på generelle erfaringstall, og må ikke forveksles med konkrete pristilbud fra håndverkere eller entreprenører. Faktiske kostnader kan variere betydelig, avhengig av individuelle valg, materialpriser og markedsforhold. For å få en nøyaktig vurdering av utbedringskostnadene anbefales ytterligere undersøkelser og innhenting av flere pristilbud fra kvalifiserte fagfolk. Slike anslag gis for TG3, der dette er mulig.



Tiltak under kr 20 000



Tiltak mellom kr 20 000 – 100 000



Tiltak mellom kr 100 000 – 200 000



Tiltak mellom kr 200 000 – 500 000



Tiltak over kr 500 000

## Beskrivelse av eiendommen

### Enebolig - Byggeår: 1953

#### UTVENDIG

[Gå til side](#)

Taktekkingen er av pappshingel. Taket er besiktiget fra bakkenivå. Takrenner og nedløp i metall. Veggene har trekonstruksjon. Fasade/kledning har stående bordkledning. Kledningen er byttet i 2010 i følge eier, dette gjelder ikke for bod. Takkonstruksjonen i tre. Bygningen har malte trevinduer med 2-lags glass. Bygningen har malt hovedytterdør. Terrasse i tre. Trapp i tre.

#### INNVENDIG

[Gå til side](#)

Innvendig er det gulv av parkett og laminat. Veggene har trepanel. Innvendige tak har malte plater og himlingsplater. Etasjeskiller er av trebjelkelag. Boligen har mursteinspipe og vedovn. Gulvet er av betong. Veggene har plater og betong/mur. Bygningen har krypkjeller under trebjelkelag og stubbegulv. Eier opplyser at det er støpt dekke på tilbygg, det er ventiler i muren som tyder på at det er ei fylling under støpt dekke, det er ikke mulig å kontrollere fylling. Boligen har malt tretrapp. Innvendig har boligen malte fyllingsdører.

#### VÅTROM

[Gå til side](#)

Bad  
Bad er fra 2010. det er dokumentasjon for varmekabel. Veggene har baderomsplater. Taket har himlingsplater. Gulvet er flislagt. Rommet har elektriske varmekabler. Fall mot sluk er målt til 12mm. Høydeforskjell fra toppen av sluket til toppen av membranen ved dørterskelen er 12mm. Det er plastsluk og smøremembran med ukjent utførelse. Rommet har innredning med nedfelt servant, toalett, dusjvegger/hjørne og opplegg for vaskemaskin. Det er elektrisk styrt vifte. Hulltaking er foretatt uten å påvise unormale forhold. Hulltaking er foretatt ved/i kjøkken.

#### KJØKKEN

[Gå til side](#)

Kjøkkenet har innredning med profilerte fronter. Benkeplaten er av laminat. Det er oppvaskmaskin, platetopp og stekeovn. Det er kjøkkenventilator med avtrekk ut.

#### TEKNISKE INSTALLASJONER

[Gå til side](#)

Innvendige vannledninger er av kobber og plast, åpen rør fordeling i kjeller. Det er avløpsrør av plast. Oppstikk i støpejern i kjeller er tatt med under utvendig avløpsrør. Boligen har naturlig ventilasjon. Det er installert varmepumpe. Varmtvannstanken er på ca. 200 liter. Sikringsskap er plassert i gang.

#### TOMTEFORHOLD

[Gå til side](#)

Det er ukjent byggegrunn. Dreneringen er fra 2010. Det er ikke drenert rundt bod. Bygningen har betonggrunnmur og støpt dekke. Boligen ligger i skrående terreng. Utvendige avløpsrør og oppstikk i kjeller er av støpejern. Utvendige vannledninger er av jernrør.

#### FORHOLD SOM ÅPENBART KAN MEDFØRE FARE FOR

##### HELSE, MILJØ OG SIKKERHET

[Gå til side](#)

trapp og terrasse er kontrollert.

#### Arealer

[Gå til side](#)

#### Forutsetninger og vedlegg

[Gå til side](#)

#### Lovlighet

[Gå til side](#)

#### Enebolig

• Det foreligger godkjente og byggemeldte tegninger, som stemmer med dagens bruk

Tegninger datert 2010 samsvarer med dagens bruk, størrelsen på bod er ikke oppgitt på tegning.

## Sammendrag av boligens tilstand

### Fordeling av tilstandsgrader

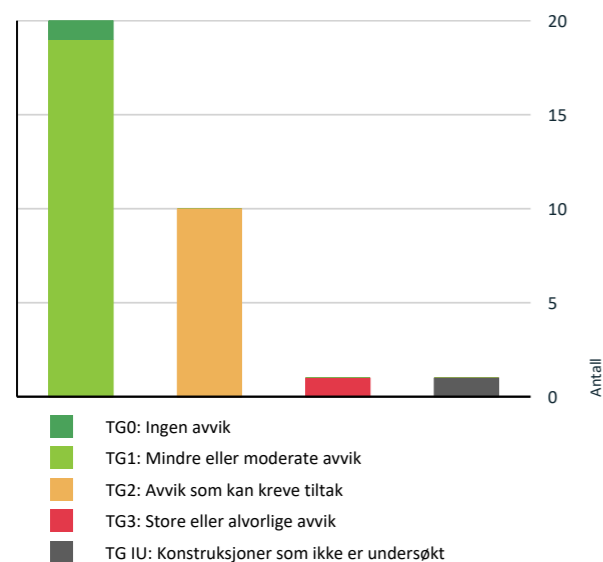

Vil du vite mer om tilstandsgrader? Se side 4.

### Anslag på utbedringskostnad

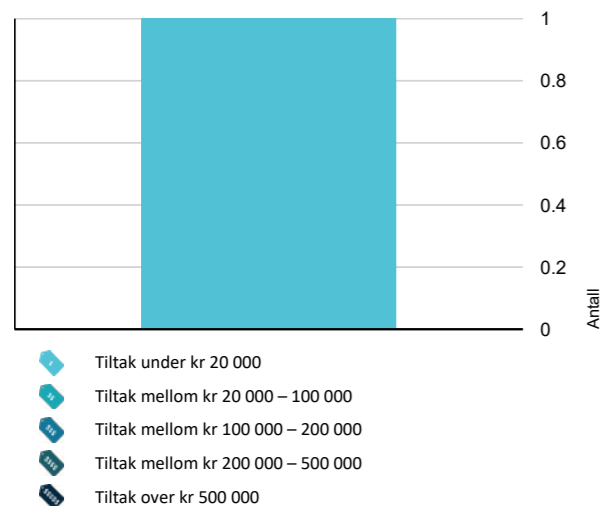

Hva er anslag på utbedringskostnad? Se side 4.

### Spesielt for dette oppdraget/rapporten

Tomten er snødekt og terrengforhold er ikke kontrollert.

### Oppsummering av avvik

Vil du vite mer? Se på rommet eller bygningsdelen senere i rapporten.

#### Enebolig

##### TG 3 STORE ELLER ALVORLIGE AVVIK

Innvendig > Rom Under Terreng [Gå til side](#)

##### TG IU KONSTRUKSJONER SOM IKKE ER UNDERSØKT

Tomteforhold > Terrengforhold [Gå til side](#)

##### TG 2 AVVIK SOM KAN KREVE TILTAK

Utvendig > Takteking [Gå til side](#)

Innvendig > Etasjeskille/gulv mot grunn [Gå til side](#)

Innvendig > Pipe og ildsted [Gå til side](#)

Innvendig > Kryp kjeller [Gå til side](#)

Innvendig > Innvendige trapper [Gå til side](#)

Tomteforhold > Fuksikring og drenering [Gå til side](#)

Tomteforhold > Grunnmur og fundamenter [Gå til side](#)

Tomteforhold > Utvendige vann- og avløpsledninger [Gå til side](#)

Våtrom > 1.Etasje > Bad > Overflater Gulv [Gå til side](#)

Våtrom > 1.Etasje > Bad > Sluk, membran og tettesjikt [Gå til side](#)

#### HELSE, MILJØ OG SIKKERHET

Forhold som åpenbart kan medføre fare for helse, miljø og sikkerhet

[Gå til side](#)

## Tilstandsrapport

### ENEBOLIG

#### Byggeår

1953

#### Kommentar

Hentet fra matrikkel.

#### Anvendelse

##### Standard

Enebolig er oppført i én etasje over kjeller. Grunnmur er oppført i støpt betong. Veggkonstruksjon er oppført i tre og er kledd med stående tømmermannspanel. Taket er et pyramidetak og saltak, og er tekket med pappshingel. Etasjeskille er et trebjelkelag. Vinduer med 2-lags isolerglass.

#### Vedlikehold

### UTVENDIG

#### TG 2 Takteking

Punktet må sees i sammenheng med Takkonstruksjon/Loft

##### Beskrivelse

Taktekkingen er av pappshingel. Taket er besiktiget fra bakkenivå.

Årstall: 2010

Kilde: Egenerklæring

##### Vurdering av avvik:

• Mer enn halvparten av forventet brukstid er passert på taktekkingen.

TG2 er satt med bakgrunn i alder.

##### Konsekvens/tiltak

• Når takteking og undertak begynner å bli gamle, øker risikoen for lekkasjer, noe som kan føre til omfattende og kostbare reparasjoner av underliggende konstruksjoner dersom en ikke foretar tiltak på konstruksjonene før dette oppstår.

#### TG 1 Nedløp og beslag

##### Beskrivelse

Takrenner og nedløp i metall.

Årstall: 2010

Kilde: Egenerklæring

#### TG 1 Veggkonstruksjon

##### Beskrivelse

Veggene har trekonstruksjon. Fasade/kledning har stående bordkledning. Kledningen er byttet i 2010 i følge eier, dette gjelder ikke for bod.

Årstall: 2010

Kilde: Egenerklæring

#### TG 1 Takkonstruksjon/Loft

Punktet må sees i sammenheng med Takteking

##### Beskrivelse

Takkonstruksjonen i tre.

#### TG 1 Vinduer

##### Beskrivelse

Bygningen har malte trevinduer med 2-lags glass.

# Tilstandsrapport

Årstall: 2010

Kilde: Egenerklæring

## TG 1 Dører

### Beskrivelse

Bygningen har malt hovedytterdør.

Årstall: 2010

Kilde: Egenerklæring

## TG 1 Balkonger, terrasser og rom under balkonger

### Beskrivelse

Terrasse i tre.

Årstall: 2010

Kilde: Eier

## TG 1 Utvendige trapper

### Beskrivelse

Trapp i tre.

## INNVENDIG

## TG 1 Overflater

### Beskrivelse

Innvendig er det gulv av parkett og laminat. Veggene har trepanel. Innvendige tak har malte plater og himlingsplater.

## TG 2 Etasjeskille/gulv mot grunn

### Beskrivelse

Etasjeskiller er av trebjelkelag.

### Vurdering av avvik:

- Det er målt høydeforskjell på mellom 15-30 mm gjennom hele rommet. Tilstandsgrad 2 gis med bakgrunn i standardens krav til godkjente måleavvik.

Avvik målt i gang ved bad/soverom.

### Konsekvens/tiltak

- For å få tilstandsgrad 0 eller 1 må høydeforskjeller rettes opp. Det vil imidlertid sjelden være økonomisk rasjonelt som et enkeltstående tiltak i en bolig som dette. Dersom boligen en gang skal renoveres, kan man vurdere slike tiltak.

## TG 2 Pipe og ildsted

### Beskrivelse

Boligen har mursteinspipe og vedovn.

### Vurdering av avvik:

- Mer enn halvparten av forventet brukstid er passert på pipe.

TG2 er satt med bakgrunn i alder og usikker gjenværende brukstid.

### Konsekvens/tiltak

- Tidspunkt for piperehabilitering nærmer seg.

# Tilstandsrapport

## TG 3 Rom Under Terreng

Punktet må sees i sammenheng med 'Drenering'

### Beskrivelse

Gulvet er av betong. Veggene har plater og betong/mur.

### Vurdering av avvik:

- Det er påvist indikasjoner på noe fuktgjennomtrenging i kjellergulv.
- Det er påvist indikasjoner på noe fuktgjennomtrenging inn i kjellermur.
- Det er påvist synlige fukt/råteskader i treverk i underetg./kjeller, hulltaking er derfor ikke nødvendig

TG3 er satt pga. fukt i plater ved trapp.

### Konsekvens/tiltak

- Det anbefales at alt treverk i kjeller fjernes og at kjelleren har mest mulig åpne murkonstruksjoner med god utlufting.

Kostnader er begrenset til riving av plater på vegger.

Kostnadsestimat: Under 20 000

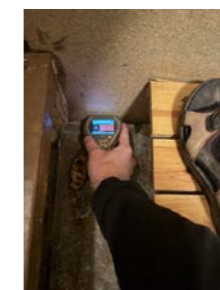

## TG 2 Krypkjeller

### Beskrivelse

Bygningen har krypkjeller under trebjelkelag og stubbegulv.

Eier opplyser at det er støpt dekke på tilbygg, det er ventilert i muren som tyder på at det er ei fylling under støpt dekke, det er ikke mulig å kontrollere fylling.

### Vurdering av avvik:

- Det er stedvis påvist fuktnivå som tilsier at konstruksjonen kan ha fuktskader.
- Det er manglende fuktsperre på bakken.

TG2 er satt med bakgrunn i nevnte avvik.

### Konsekvens/tiltak

- Fuktsperre på bakken bør etableres.



## TG 2 Innvendige trapper

# Tilstandsrapport

## Beskrivelse

Boligen har malt tretrapp.

Årstall: 1955

### Vurdering av avvik:

- Det er avvik:

Det er en enkel trapp til kjeller, denne opplyses å være fra 2025. Trappa er bratt og krevende å gå i.

### Konsekvens/tiltak

- Tiltak:

Skal kjeller benyttes hyppig anbefales det å etablere en mer egnet trapp.

## TG 1 Innvendige dører

### Beskrivelse

Innvendig har boligen malte fyllingsdører.

## VÅTROM

### 1.ETASJE > BAD

#### Generell

### Beskrivelse

Bad er fra 2010. det er dokumentasjon for varmekabel.

Årstall: 2010

Kilde: Eier

### 1.ETASJE > BAD

## TG 1 Overflater vegger og himling

### Beskrivelse

Veggene har baderomsplater. Taket har himlingsplater.

### 1.ETASJE > BAD

## TG 2 Overflater Gulv

### Beskrivelse

Gulvet er flislagt. Rommet har elektriske varmekabler. Fall mot sluk er målt til 12mm. Høydeforskjell fra toppen av sluket til toppen av membranen ved dørterskelen er 12mm.

### Vurdering av avvik:

- Det er påvist at høydeforskjell fra topp slukrist til gulv/synlig topp membran ved dørterskel er mindre enn 25 mm.
- Det er påvist at noen fliser har bom (hulrom under).

TG2 er satt med bakgrunn i fallforhold og bom i flis.

### Konsekvens/tiltak

- Selv om bom eller hull lyd ikke alltid er et umiddelbart problem, bør det overvåkes nøye før eventuell utvikling i sprekker i flisfuger e.l. oppstår. Dette må en foreta tiltak for, for å begrense utviklingen.
- Til tross for avviket i fall/høydeforskjell til sluk, vil gulvet fortsatt kunne lede vann mot sluket, men med redusert effektivitet. Dette kan potensielt øke risikoen for vannansamling i enkelte områder av badet.

### 1.ETASJE > BAD

# Tilstandsrapport

## TG 2 Sluk, membran og tettesjikt

### Beskrivelse

Det er plastsluk og smøremembran med ukjent utførelse.

### Vurdering av avvik:

- Mer enn halvparten av forventet brukstid er passert på membranløsningen.

TG2 er satt med bakgrunn i alder på membran.

### Konsekvens/tiltak

- Det er viktig å merke seg at levetiden til en membran varierer basert på kvalitet, installasjon og bruk. Eldre membraner kan bli sprø og sprekke opp, noe som fører til at de mister sin vanntettende funksjon. Dette kan resultere i vannlekkasjer gjennom vegger og gulv og fuktskader.



### 1.ETASJE > BAD

## TG 1 Sanitærutstyr og innredning

### Beskrivelse

Rommet har innredning med nedfelt servant, toalett, dusjvegger/hjørne og opplegg for vaskemaskin.

### 1.ETASJE > BAD

## TG 1 Ventilasjon

### Beskrivelse

Det er elektrisk styrt vifte.

### 1.ETASJE > BAD

## TG 0 Tilliggende konstruksjoner våtrom

### Beskrivelse

Hulltaking er foretatt uten å påvise unormale forhold. Hulltaking er foretatt ved/i kjøkken.



# Tilstandsrapport

## KJØKKEN

### 1.ETASJE > STUE/KJØKKEN

#### 1 TG 1 Overflater og innredning

##### Beskrivelse

Kjøkkenet har innredning med profilerte fronter. Benkeplaten er av laminat. Det er oppvaskmaskin, platetopp og stekeovn.

Årstall: 2010

Kilde: Egenerklæring

### 1.ETASJE > STUE/KJØKKEN

#### 1 TG 1 Avtrekk

##### Beskrivelse

Det er kjøkkenventilator med avtrekk ut.

Årstall: 2010

Kilde: Egenerklæring

## TEKNISKE INSTALLASJONER

#### 1 TG 1 Vannledninger

##### Beskrivelse

Innvendige vannledninger er av kobber og plast, åpen rør fordeling i kjeller.

Årstall: 2010

Kilde: Eier

#### 1 TG 1 Avløpsrør

##### Beskrivelse

Det er avløpsrør av plast. Oppstikk i støpejern i kjeller er tatt med under utvendig avløpsrør.

Årstall: 2010

Kilde: Egenerklæring

#### 1 TG 1 Ventilasjon

##### Beskrivelse

Boligen har naturlig ventilasjon.

#### 1 TG 1 Varmesentral

##### Beskrivelse

Det er installert varmepumpe.

Årstall: 2026

Kilde: Eier

#### 1 TG 1 Varmtvannstank

##### Beskrivelse

# Tilstandsrapport

Varmtvannstanken er på ca. 200 liter.

Årstall: 2023

Kilde: Produksjonsår på produkt

## Elektrisk anlegg

*Dette er en forenklet kontroll begrenset til de spørsmål og undersøkelser som forskrift til avhendingslova (tryggere bolighandel) § 2-18 inneholder. Dette kan ikke sammenlignes med en kontroll utført av offentlig myndighet (Det lokale eltilsyn) eller registrert elektrovirksomhet, og en bygningssakkyndig har verken kompetanse eller lov til å foreta en slik kontroll.*

*Tilstanden er vurdert ut fra den forenklede og begrensede kontrollen som forskriften inneholder. El-anlegget kan ha feil og mangler som en slik forenklet undersøkelse ikke vil avdekke. Vær derfor oppmerksom på denne risikoen, og søk videre veiledning eller få en fullstendig kontroll utført av registrert elektrovirksomhet.*

### Beskrivelse

Sikringsskap er plassert i gang.

1. Foreligger det eltilsynsrapport de siste 5 år, og det er ikke foretatt arbeid på anlegget etter denne, utenom retting av eventuelle avvik i eltilsynsrapport (dvs en el-tilsynsrapport uten avvik)?  
**Nei**

### Spørsmål til eier

2. Når ble det elektriske anlegget installert eller sist gang totalt rehabilitert (årstall)? Med totalt rehabilitert menes fullstendig utskiftet anlegg fra inntakssikring og videre.  
**2010 Ved tilbygg av boligen.**
3. Er alle elektriske arbeider/anlegg i boligen utført av en registrert elektroinstallasjonsvirksomhet?  
**Ja**
4. Er det elektriske anlegget utført eller er det foretatt tilleggsarbeider på det elektriske anlegget etter 1.1.1999?  
**Ja**  
Eksisterer det samsvarserklæring?  
**Ja**
5. Foreligger det kontrollrapport fra offentlig myndighet – Det Lokale Eltilsyn (DLE) eller eventuelt andre tilsvarende kontrollinstanser med avvik som ikke er utbedret eller kontrollen er over 5 år?  
**Nei**
6. Forekommer det ofte at sikringene løses ut?  
**Nei**
7. Har det vært brann, branntilløp eller varmgang (for eksempel termiske skader på deksler, kontaktpunkter eller lignende) i boligens elektriske anlegg?  
**Nei**

### Generelt om anlegget

8. Er det tegn til at det har vært termiske skader (tegn på varmgang) på kabler, brytere, downlights, stikkontakter og elektrisk utstyr? Sjekk samtidig tilstanden på elektrisk tilkobling av varmtvannsbereider, jmfør eget punkt under varmtvannstank  
**Nei**
9. Er der synlig defekter på kabler eller er disse ikke tilstrekkelig festet?  
**Nei**

### Inntak og sikringsskap

10. Er det tegn på at kabelinnføringer og hull i inntak og sikringsskap ikke er tette, så langt dette er mulig å sjekke uten å fjerne kapslinger?  
**Nei**
11. Finnes det kursfortegnelse, og er den i samsvar med antall sikringer?  
**Ja**
12. Foreta en helhetsvurdering av det elektriske anlegget, dets alder, allmenne tilstand og fare for liv og helse. Bør det elektriske anlegget ha en utvidet el-kontroll?  
**Nei**

# Tilstandsrapport

## Generell kommentar

Ingen avvik registreres.

## TOMTEFORHOLD

### Byggegrunn

#### Beskrivelse

Det er ukjent byggegrunn.

### Fuktsikring og drenering

*Punktet må sees i sammenheng 'Rom under terreng'*

#### Beskrivelse

Dreneringen er fra 2010.  
Det er ikke drenert rundt bod.

Årstall: 2010 Kilde: Eier

#### Vurdering av avvik:

- Det er avvik:

På grunn av det ikke er drenert rundt bod er det risiko for at fukt kan trenge inn i kjeller rundt bod.

#### Konsekvens/tiltak

- Tiltak:

Det anbefales for optimal fuktsikring å etablere drenering og fuktsikring rundt bod.

### Grunnmur og fundamenter

#### Beskrivelse

Bygningen har betonggrunnmur og støpt dekke.

#### Vurdering av avvik:

- Grunnmuren har sprekkdannelser.

Støpt dekke er tildekket og ikke tilgjengelig for kontroll.  
TG2 er satt med bakgrunn i sprekker i grunnmuren.

#### Konsekvens/tiltak

- Andre tiltak:

Det anbefales å foreta en gjenpussing av sprekker i grunnmur, slik at forholdet kan observeres over tid, med tanke på om dette er under utvikling eller er stabilt.

### Terrengforhold

#### Beskrivelse

Boligen ligger i skrående terreng.

#### Vurdering av avvik:

- Tomten er snødekt og derfor ikke nærmere vurdert.

#### Konsekvens/tiltak

- Det bør foretas nærmere undersøkelser av tomta når den er snøfri.

### Utvendige vann- og avløpsledninger

# Tilstandsrapport

## Beskrivelse

Utvendige avløpsrør og oppstikk i kjeller er av støpejern. Utvendige vannledninger er av jernrør.

#### Vurdering av avvik:

- Mer enn halvparten av forventet brukstid er passert på utvendige avløpsledninger.
- Mer enn halvparten av forventet brukstid er passert på utvendige vannledninger.

#### Konsekvens/tiltak

- Det er ikke behov for utbedringstiltak siden anlegget fungerer i dag, men ut ifra alder kan skader plutselig oppstå på eldre anlegg.

## FORHOLD SOM ÅPENBART KAN MEDFØRE FARE FOR HELSE, MILJØ OG SIKKERHET

*Dette punktet inneholder tydelige og lett synlige forhold ved boligen som åpenbart kan påvirke helse, miljø og sikkerhet, og som bygningssakkyndige har oppdaget. Terskelen for hva som anses som åpenbart er høy, og det utføres ikke undersøkelser med sikte på å avdekke slike forhold. Punktet omfatter ikke skjulte eller ikke-synlige forhold, tekniske vurderinger eller forhold som krever spesialundersøkelser. Forhold vurderes etter byggtknisk forskrift på befaringstidpunktet. Røykvarslere og håndholdt brannslukningsutstyr vurderes etter gjeldende forskrift om brannforebygging.*

### Helse, miljø og sikkerhet

#### Beskrivelse

trapp og terrasse er kontrollert.

# Arealer, byggetegninger og brannceller

Standard gjeldende fra 01.01.2024

Arealmålinger og arealoppsett er basert på Norsk standard 3940:2023 Areal- og volum-beregninger av bygninger. Arealet gjelder for tidspunktet da boligen ble målt

## Hva er måleverdig areal?

Arealet i rommet må ha minst 1,90 m fri høyde over gulvet og minst bredde på 0,60 m. Et loft med skråtak vil for eksempel bare få registrert målbart areal der høyden er minst 1,90 m og bredden minst 0,60 m. Rommet må ha dør eller luke, og gangbart gulv.

## Hva er bruksareal?

$$BRA = BRA-i + BRA-e + BRA-b$$

Bruksarealet for bygningen er bruttoarealet minus arealet som opptas av yttervegger.

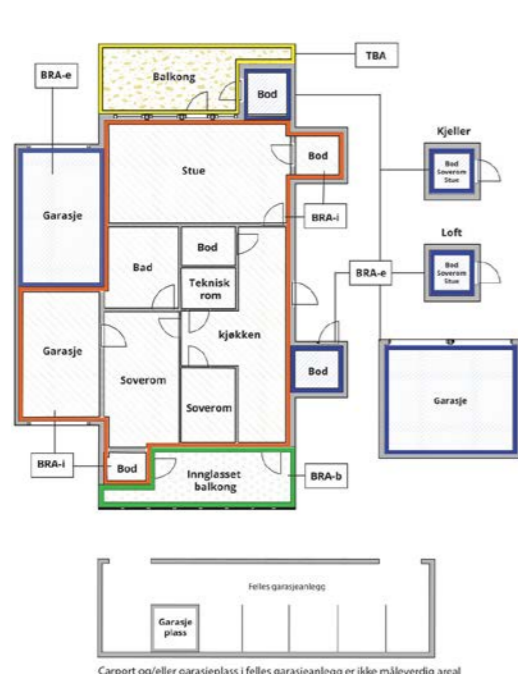

Internt bruksareal (BRA-i)	Arealet innenfor boenheten(e)
Eksternt bruksareal (BRA-e)	Arealet av alle rom utenfor boenheten(e) og som tilhører denne, slik som for eksempel boder
Innglasset balkong mv (BRA-b)	Arealet av innglasset balkong, veranda eller altan når denne er tilknyttet boenheten(e)
Terrasse- og balkongareal (TBA)	Arealet av terrasser, åpne balkonger og åpen altan tilknyttet boenheten(e)
Gulvareal (GUA)	Er sum av BRA (bruksareal) og ALH (areal med lav takhøyde).  Areal med lav takhøyde (ALH) er ikke måleverdig areal, som skyldes skråtak og lav himlingshøyde.  GUA kan opplyses i markedsføring der det er aktuelt for den konkrete boligen og kun sammen med BRA-i, for eksempel der gulvflaten har en verdi og har funksjon ved møblering og bruk av rommene. Ikke innredet areal som kaldloft, måles og oppgis normalt ikke.

## Arealet kan ikke alltid fastsettes nøyaktig

Areal kan være komplisert eller umulig å måle opp nøyaktig fordi det er vanskelig å fastslå tykkelsen på innervegger, skjevheter i og utforming av bygningskonstruksjoner som karnapp, buer og vinkler som ikke er rette, åpne rom over flere etasjer og så videre.

Eiendommens markedsverdi kan ikke baseres på en matematisk beregning basert på antall kvadratmeter opplyst i rapporten. Opplysninger om areal kan altså ikke alene benyttes for å beregne eiendommens verdi.

## Den bygningsakkyndige kan avdekke eventuelle bruksendringer og avvik i branncelleinddeling

Den bygningsakkyndige ser på byggetegninger hvis de er tilgjengelige og dette er en del av oppdraget, og vurderer bruken av boligen opp mot tegningene. Hvis den bygningsakkyndige avdekker at en bolig ikke ser ut til å være delt opp i brannceller etter kravene i byggt teknisk forskrift på befaringstidspunktet, skal det opplyses om dette.

Reglene om bruksendring og brannceller kan være kompliserte. Søk videre faglige råd om rapporten ikke gir deg svar. Den bygningsakkyndige kan ikke vurdere og svare på alle spørsmål, og kan heller ikke vite om kommunen kan gi unntak for kravene som gjelder. [Vil du vite mer?](#)

## Om brannceller

En branncelle er hele eller avgrensede deler av en bygning hvor en brann fritt kan utvikle seg uten at den kan spre seg til andre bygninger eller andre deler av bygningen i løpet av en fastsatt tid.

## Om bruksendring

Bruksendring er å endre bruken av et rom fra en tillatt bruk til en annen. Dette kan kreve søknad og tillatelse, for eksempel hvis du endrer et rom fra bod til soverom eller arbeidsrom, eller hvis du endrer en bolig til to separate boliger.

Rom for varig opphold har krav til takhøyde, romstørrelse, rømningsvei og lysforhold som må være oppfylt. Du kan søke kommunen om unntak for kravene, men kan ikke regne med å få unntak for krav som går på helse og sikkerhet, for eksempel krav til rømningsvei.

Bruksendring som krever godkjenning, og som ikke er søkt bruksendret, er ulovlig. Kommunen kan etter plan- og bygningsloven kapittel 32 utførlige overtredelser. Kommunen kan pålegge deg å avslutte den ulovlige bruken, eventuelt å rette eller tilbakeføre rommet til godkjent bruk.

# Arealer

## Enebolig

Etasje	Bruksareal BRA m <sup>2</sup>			SUM	Terrasse- og balkongareal (TBA)
	Internt bruksareal (BRA-i)	Eksternt bruksareal (BRA-e)	Innglasset balkong (BRA-b)		
1. Etasje	78	11		89	15
Kjeller	35			35	
<b>SUM</b>	<b>113</b>	<b>11</b>			<b>15</b>
<b>SUM BRA</b>	<b>124</b>				

## Romfordeling

Etasje	Internt bruksareal (BRA-i)	Eksternt bruksareal (BRA-e)	Innglasset balkong (BRA-b)
1. Etasje	Vindfang, gang, stue/kjøkken, soverom, soverom 2, bad	Bod	
Kjeller	Bod, bod 2, bod 3, bod 4, bod 5		

## Lovlighet

### Byggetegninger

Det foreligger godkjente og byggemeldte tegninger, som stemmer med dagens bruk

*Kommentar:* Tegninger datert 2010 samsvarer med dagens bruk, størrelsen på bod er ikke oppgitt på tegning.

## Befarings - og eiendomsopplysninger

### Befaring

Dato	Til stede	Rolle
31.3.2026	Ole Gunnar Bye	Takstingeniør
	Tor Einar Larsen	Kunde

### Matrikkeldata

Kommune	gnr.	bnr.	fnr.	snr.	Areal	Kilde	Eieforhold
5025 RØROS	135	152		0	971.2 m <sup>2</sup>	BEREGNET AREAL (Ambita)	Ikke relevant

### Adresse

Svenskveien 56

### Hjemmelshaver

Larsen Tor Einar

## Kilder og vedlegg

### Dokumenter

Beskrivelse	Dato	Kommentar	Status	Sider	Vedlagt
Energirapport	01.04.2026		Gjennomgått		Nei
Plantegninger	01.04.2026		Gjennomgått		Nei
Kommunalinformasjon	31.03.2026		Gjennomgått		Nei
Egenerklæringskjema	31.03.2026		Gjennomgått		Nei

## Revisjoner

Versjon	Ny versjon	Kommentar
1	07.04.2026	

For gyldighet på rapporten se forside

## Tilstandsrapportens avgrensninger

### Forutsetninger

#### Struktur og referansenivå

Rapporten beskriver avvik, det vil si en tilstand som er dårligere enn referansenivået. Positive sider ved boligen, ut over det som kommer frem av tilstandsgradene, blir normalt ikke fremhevet.

Rapporten baserer seg på krav i forskrift til avhendingslova (tryggere bolighandel). For valg av tilstandsgrad blir NS 3600:2018 (teknisk tilstandsanalyse ved omsetning av bolig) lagt til grunn.

Bygningssakkyndig er ikke ansvarlig for tilbakeholdt eller uriktig informasjon, som har betydning for tilstandsvurderingen.

#### Presiseringer

Anslag på utbedringskostnader er sjablongmessig, og må ikke forveksles med en konkret vurdering eller tilbud fra entreprenør eller håndverker. Anslaget vil også avhenge av personlige preferanser og markedspris på materialer og tjenesteyter.

Tilstandsrapporten gjelder hovedbygget og tilleggsbygninger som den bygningssakkyndige anser at har nær tilknytning til funksjon som bolig.

Avvik er vurdert mot regler som gjaldt da boligen ble oppført, med mindre annet er spesifisert i forskrift til avhendingslova, eller gjeldende versjon av NS 3600.

Hulltaking ved våtrom, i rom under terreng eller andre bygningsdeler, krever eiers samtykke.

Befaring begrenses til visuelle observasjoner av tilgjengelige flater. Den bygningssakkyndige gjør ikke fysiske inngrep for å avdekke avvik, utover de som er beskrevet i forskrift til avhendingslova. Rapporten gir ingen garanti for at det ikke finnes skjulte feil eller mangler.

Flater som er skjult av snø eller på annen måte utilgjengelig, blir ikke kontrollert. Det blir ikke utført funksjonsprøving av bygningsdeler, med mindre dette kommer frem av forskrift til avhendingslova. Hvis det ikke er sikkerhetsmessig forsvarlig, vil ikke bygningssakkyndig undersøke taket fra utsiden.

Boligens tilbehør, hvite- og brunevarer og annet inventar, blir ikke vurdert. Dette gjelder også integrert tilbehør.

Stikkprøvetakninger er tilfeldig utvalgt, og kan innebære kontroll under overflaten med et spisst redskap eller lignende.

#### Uttrykk og definisjoner

Referansenivå: Kravet til bygningsdelen eller rommet på søknadstidspunktet.

Tilstand: Byggverkets eller bygningsdelens tekniske, funksjonelle eller estetiske status på et gitt tidspunkt.

Symptom: Forhold som gir indikasjon på hvilken tilstand et byggverk eller en bygningsdel befinner seg i. Benyttes ved beskrivelse av avvik og alder.

Skadegjørere: I hovedsak råte, sopp og skadedyr.

Fuktsøk: Overflatesøk med egnet søkeutstyr som fuktindikator eller visuelle observasjoner.

Fuktmåling: Måling av fuktinnhold i materiale eller i bakenforliggende konstruksjon ved bruk av egnet måleutstyr, blant annet hammerelektrode

og pigger.

Hulltaking: Boring av hull for inspeksjon og fuktmåling i risikoutsatte konstruksjoner.

Normal slitasje: Forventet slitasje av materiale i overflaten, basert på enkle, visuelle observasjoner. Kan vurderes sammen med bygningsdelens alder.

#### Areal

Areal fastsettes etter forskrift til avhendingslova og gjeldende versjon av NS 3940 (areal- og volumberegninger av bygninger).

Et rom kan være i strid med teknisk forskrift og mangle godkjenning hos kommunen for den aktuelle bruken, uten at dette får betydning for om arealet måles og oppgis i tilstandsrapporten. Når arealet måles tas det ikke hensyn til om arealet er lovlig oppført eller om bruken er lovlig, bruksendringer, lysforhold eller andre sikkerhetsmangler.

Rom som ligger utenfor boenheten, som eier har påvist eller opplyst at tilhører boenheten, er oppmålt og inkludert i BRA-e. Det er ikke fremvist dokumentasjon på at rommet tilhører boenheten, med mindre dette er angitt særskilt. Rom utenfor boenheten kan omdisponeres av borettslaget/sameiet, og dette kan påvirke boligens BRA-e.

Opplysninger om areal kan ikke alene benyttes for beregning av markedsverdi.

#### Personvern

Tilstandsrapporten er utarbeidet som en del av Fremtind Forsikring AS sitt takstkonsept. Fremtind Forsikring AS, iVerdi AS, takstforetaket og andre relevante interessenter benytter personopplysninger fra tilstandsrapporten for analyse- og statistikkformål, utvikling og drift av produkter og tjenester i takstbransjen og boligomsetningen. Fremtind Forsikring AS, iVerdi AS og takstforetaket, følger til enhver tid gjeldende personvernlovgivning.



## Svenskveien 56, 7374 RØROS

Adresse <b>Svenskveien 56, 7374 RØROS</b>	
Dato for energimerking <b>01.04.2026</b>	Merkenummer <b>Energiattest-2026-277266</b>
Bygningskategori <b>Småhus</b>	Bygningsnummer <b>184146274</b>
Gårdsnummer <b>135</b>	Bruksnummer <b>152</b>
Seksjonsnummer <b>—</b>	Bruksenhetsnummer <b>H0101</b>

### Detaljering

Bygningsform <b>Nei</b>	Vegger <b>Nei</b>
Vindu <b>Nei</b>	Gulv <b>Nei</b>
Takkonstruksjon <b>Nei</b>	Ytterdører <b>Nei</b>
Energibruk <b>Nei</b>	Lekkasjetall <b>Nei</b>
Solceller <b>Nei</b>	

### Energikarakteren

Energikarakteren angir hvor energieffektiv boligen er, inkludert oppvarmingsanlegget. Energikarakteren er beregnet ut fra den typiske energibruken for boligtypen. Beregningene er gjort ut fra normal bruk ved et gjennomsnittlig klima. Det er boligens energimessige standard og ikke bruken som bestemmer energikarakteren. Boligdata i denne attesten er beregnet ut fra opplysninger som er gitt av boligeier. Der opplysninger ikke er oppgitt, brukes typiske standardverdier for den aktuelle bygningstypen.

### Boliginformasjon

Byggeår <b>1953</b>	Bygningstype <b>Enebolig</b>
Bruksareal <b>124,0 m<sup>2</sup></b>	Oppvarmet bruksareal <b>113,0 m<sup>2</sup></b>
Oppvarmet etasje <b>2</b>	Bygningsmateriale <b>Tre</b>
Oppvarming <b>Elektrisitet, Varmepumpe, Ved</b>	
Ventilasjon <b>Periodisk avtrekk</b>	

### Energi

Beregnet vektet levert energi i normert klima er et nøkkeltall for å vurdere en bygningens energieffektivitet, der ulike energibærere (strøm, fjernvarme, varmepumpe) vektet ulikt.

**Beregnet vektet levert energi i normert klima**

Pr. KVM pr. år <b>269,48 kWh/m<sup>2</sup></b>
---

**Beregnet levert energi i lokalt klima**

Pr. KVM pr. år <b>394,43 kWh/m<sup>2</sup></b>	Totalt levert pr. år <b>48 384 kWh</b>
---	---



## Svenskveien 56, 7374 RØROS



### Tiltak

#### Bygningsmessige tiltak

##### Tiltak 1: Randsoneisolering av etasjeskillere

Kald trekk i randsonen av trebjelkelag kan utbedres ved å isolere bjelkelaget i randsonen. Utvendig kan man forsøke å tette vindsperra nederst på utsiden av veggen.

##### Tiltak 2: Montering tetningslister

Luftlekkasjer mellom karm og ramme på vinduer og mellom karm og dørbblad kan reduseres ved montering av tetningslister. Lister i silikon- eller EPDM-gummi gir beste resultat.

##### Tiltak 3: Etterisolering av kjellervegg

Kjellervegg bør etterisolerers fra utsiden pga. fuktsikkerhet. Ved innvendig etterisolering er det viktig at kjelleren er tørr og at man følger anbefalte løsninger.

##### Tiltak 4: Etterisolering av yttervegg

Yttervegg etterisoleres. Metode avhenger av dagens løsning. For å sjekke vindtetting av yttervegg anbefales termografering og tetthetsprøving.

##### Tiltak 5: Termografering og tetthetsprøving

Bygningens lufttetthet kan måles ved hjelp av metode for tetthetsmåling av hele eller deler av bygget. Termografering kan også benyttes for å kartlegge varmetap og lekkasjepunkter. Metodene krever spesialutstyr og spesialkompetanse og må utføres av fagfolk.

#### Brukertiltak

##### Tiltak 6: Tiltak utendørs

Monter urbryter (koblingsur) på motorvarmeren slik at den ikke står på mer enn nødvendig. Skift til sparepærer. Sparepærer på 5, 7, 11, 15, og 20 W tilsvarer glødelamper på henholdsvis 25, 40, 60, 75 og 100 W, og de varer dessuten lenger, 8.000-15.000 timer mot 1.000-2.500 timer for glødelamper. Det kan monteres fotocelle på utebelysningen slik at det automatisk går av/på etter dagslyset/mørket. Eller det kan monteres bevegelsessensor slik at lyset kun går på ved bevegelse og slås av automatisk etter forhåndsinnstilt tid. For snøsmelteanlegg som kun er manuelt styrt av/på eller ift. Lufttemperatur kan det installeres automatikk slik at snøsmelteanlegget både er temperatur- og nedbørsstyrt dvs. når det registreres nedbør og kulde samtidig.

##### Tiltak 7: Redusér innnetemperaturen

Ha en moderat innnetemperatur, for hver grad temperatursenkning reduseres oppvarmingsbehovet med 5 %. Mennesker er også varmekilder; jo flere gjester – desto større grunn til å dempe varmen. Ha lavere temperatur i rom som brukes sjelden eller bare deler av døgnet. Montér tetningslister rundt trekkfulle vinduer og dører (kan sjekkes ved bruk av myggspiral/røyk eller stearinlys). Sett ikke møbler foran varmeovner, det hindrer varmen i å sirkulere. Trekk for gardiner og persiennner om kvelden, det reduserer varmetap gjennom vinduene.

##### Tiltak 8: Følg med på energibruken i boligen

Gjør det til en vane å følge med energiforbruket. Les av måleren månedlig eller oftere for å være bevisst energibruken. Ca halvparten av boligens energibruk går til oppvarming.

##### Tiltak 9: Velg hvitevarer med lavt forbruk

Når du skal kjøpe nye hvitevarer så velg et produkt med lavt strømforbruk. Produktene deles inn i energiklasser fra A til G, hvor A er det minst energikrevende. Mange produsenter tilbyr nå varer som går ekstra langt i å være energieffektive. A+ og det enda bedre A++ er merkinger som har kommet for å skille de gode fra de ekstra gode produktene.

##### Tiltak 10: Slå el.apparater helt av

Elektriske apparater som har stand-by modus trekker strøm selv når de ikke er i bruk, og må derfor slås helt av.

##### Tiltak 11: Bruk varmtvann fornuftig

Bytt til sparedusj hvis du ikke har. For å finne ut om du bør bytte til sparedusj eller allerede har sparedusj kan du ta tiden på fylling av ei vaskebøtte; nye sparedusjer har et forbruk på kun 9 liter per minutt. Ta dusj i stedet for karbad. Skift pakning på dryppende kraner. Dersom varmtvannsberederen har nok kapasitet kan temperaturen i berederen reduseres til 70gr.

##### Tiltak 12: Fyr riktig med ved

Bruk tørr ved, god trekk, og legg ikke i for mye av gangen. Fyring i åpen peis er mest for kosens skyld. Hold spjeldet lukket når ovnen/peisen ikke er i bruk.

##### Tiltak 13: Slå av lyset og bruk sparepærer

Slå av lys i rom som ikke er i bruk. Utnytt dagslyset. Bruk sparepærer, spesielt til utelys og rom som er kalde eller bare delvis oppvarmet.

##### Tiltak 14: Luft kort og effektivt

Ikke la vinduer stå på gløtt over lengre tid. Luft heller kort og effektivt, da får du raskt skifta lufta i rommet og du unngår nedkjøling av gulv, tak og vegger.

##### Tiltak 15: Spar strøm på kjøkkenet

Ikke la vannet renne når du vasker opp eller skyller. Bruk kjeler med plan bunn som passer til platen, bruk lokk, kok ikke opp mer vann enn nødvendig og slå ned varmen når det har begynt å koke. Slå av kjøkkenventilatoren når det ikke lenger er behov. Bruk av microbølgeovn til mindre mengder mat er langt mer energisparende enn komfyren. Tin frossenmat i kjøleskapet. Kjøøl- og frys skal avrimes ved behov for å hindre unødvendig energibruk og for høy temperatur inne i skapet / boksen (nye kjølekap har ofte automatisk avriming). Fjern støv på kjøleribber og kompressor på baksiden. Slå av kaffetraker når kaffen er ferdig traktet og bruk termos. Oppvaskmaskinen har innebygde varmelementer for oppvarming av vann og skal kobles til kaldvannet, kobles den til varmtvannet øker energibruken med 20 - 40 % samtidig som enkelte vaske- og skylleprosesser foregår i feil temperatur.

##### Tiltak 16: Vask med fulle maskiner

Fyll opp vaske- og oppvaskmaskinen før bruk. De fleste maskiner bruker like mye energi enten de er fulle eller ikke.

#### Tiltak på luftbehandlingsanlegg

##### Tiltak 17: Skifte avtrekksvifte på bad til ny med fuktstyring

Dersom avtrekksvifte på bad kun har manuell styring av/på kan det vurderes å montere ny avtrekksvifte med fuktstyring, dvs. at den starter/stopper automatisk ved behov avh. av luftens relative fuktighet og reduserer den totale luftutskiftningen og dermed varmetapet.

##### Tiltak 18: Montere blafrespjeld på kjøkkenventilator

Dersom kjøkkenventilator ikke har blafrespjeld, bør dette monteres for å redusere luftutskiftningen og dermed varmetapet.

#### Tiltak på elektriske anlegg

##### Tiltak 19: Temperatur- og tidsstyring av panelovner

Evt. eldre elektriske varmeovner uten termostat skiftes ut med nye termostatregulerte ovner med tidsstyring, eller det ettermonteres termostat / spareplugg på eksisterende ovn. Dersom mange ovner skiftes ut bør det vurderes et system hvor temperatur og tidsinnstillinger i ulike rom i boligen styres fra en sentral enhet.

### Tiltak 20: Tidsstyring av elektrisk gulvvarme / takvarme

For gulvvarme eller takvarme med styringsenhet m/termostat kan det vurderes utskiftning til ny styringsenhet med kombinert termostat- og tidsstyring. Dersom mange slike styringsenheter og/eller panelovner skiftes ut bør det vurderes et system hvor temperatur og tidsinnstillinger i ulike rom i boligen styres fra en sentral enhet. Merk at flere vanlige typer termostater også har mulighet for tidsstyring i form av aktivering av programfunksjonsknapp bak deksel, se medfølgende bruksanvisning.

### Tiltak 21: Tidsstyring av panelovner

Elektriske varmeovner er utstyrt med termostat men har ikke automatikk for tidsstyring / nattsenkning av temperaturen. Dersom ovnene er meget gamle kan det vurderes en utskiftning til nye ovner med termostat- og tidsstyring, eller det ettermonteres spareplugg eller automatikk for tidsstyring på eksisterende ovn. Dersom mange ovner skiftes ut bør det vurderes et system hvor temperatur og tidsinnstillinger i ulike rom i boligen styres fra en sentral enhet.

### Tiltak utendørs

#### Tiltak 22: Termostat- og nedbørsstyring av snøsmelteanlegg

Snøsmelteanlegget er kun manuelt styrt, eller styres kun etter lufttemperatur. Det installeres automatikk slik at snøsmelteanlegget både er temperatur- og nedbørsstyrt. Det kan være i form av en temperatur- og snøføler i bakken, med temperatur- og fuktføler i luften. Snøsmelteanlegget aktiveres kun ved behov dvs. når det registreres nedbør og kulde samtidig.

#### Tiltak 23: Montere urbryter på motorvarmer

Det monteres urbryter (koblingsur) på motorvarmeren slik at den ikke står på mer enn nødvendig.

#### Tiltak 24: Skifte til sparepærer på utebelysning

Sparepærer på 5, 7, 11, 15, og 20 W tilsvarer glødelamper på henholdsvis 25, 40, 60, 75 og 100 W. Sparepærer gir like mye lys som vanlige glødelamper, men bruker bare rundt 20% av energien. De varer dessuten lenger, 8.000-15.000 timer mot 1.000 - 2.500 timer for glødelamper.

#### Tiltak 25: Montere automatikk på utebelysning

Det kan monteres fotocelle på utebelysningen slik at det automatisk går av/på etter dagslyset/mørket. Eller det kan monteres bevegelsessensor slik at lyset kun går på ved bevegelse og slås av automatisk etter forhåndsinnstilt tid.

### Om grunnlaget for energimerket

Enova er ansvarlig for energimerkeordningen. Energimerket beregnes på grunnlag av oppgitte opplysninger om boligen. For informasjon som ikke er oppgitt, brukes typiske standardverdier for den aktuelle bygningstypen fra tidsperioden den ble bygd i. Beregningsmetodene for energikarakteren baserer seg på NS 3031.

<https://www.enova.no/energimerking>

### Spørsmål om energiattesten

Spørsmål om energiattesten, energimerkeordningen eller gjennomføring av energieffektivisering og tilskuddsordninger kan rettes til Enova Svarer.

For ytterligere råd og veiledning om effektiv energibruk se våre nettsider.

<https://www.enova.no>

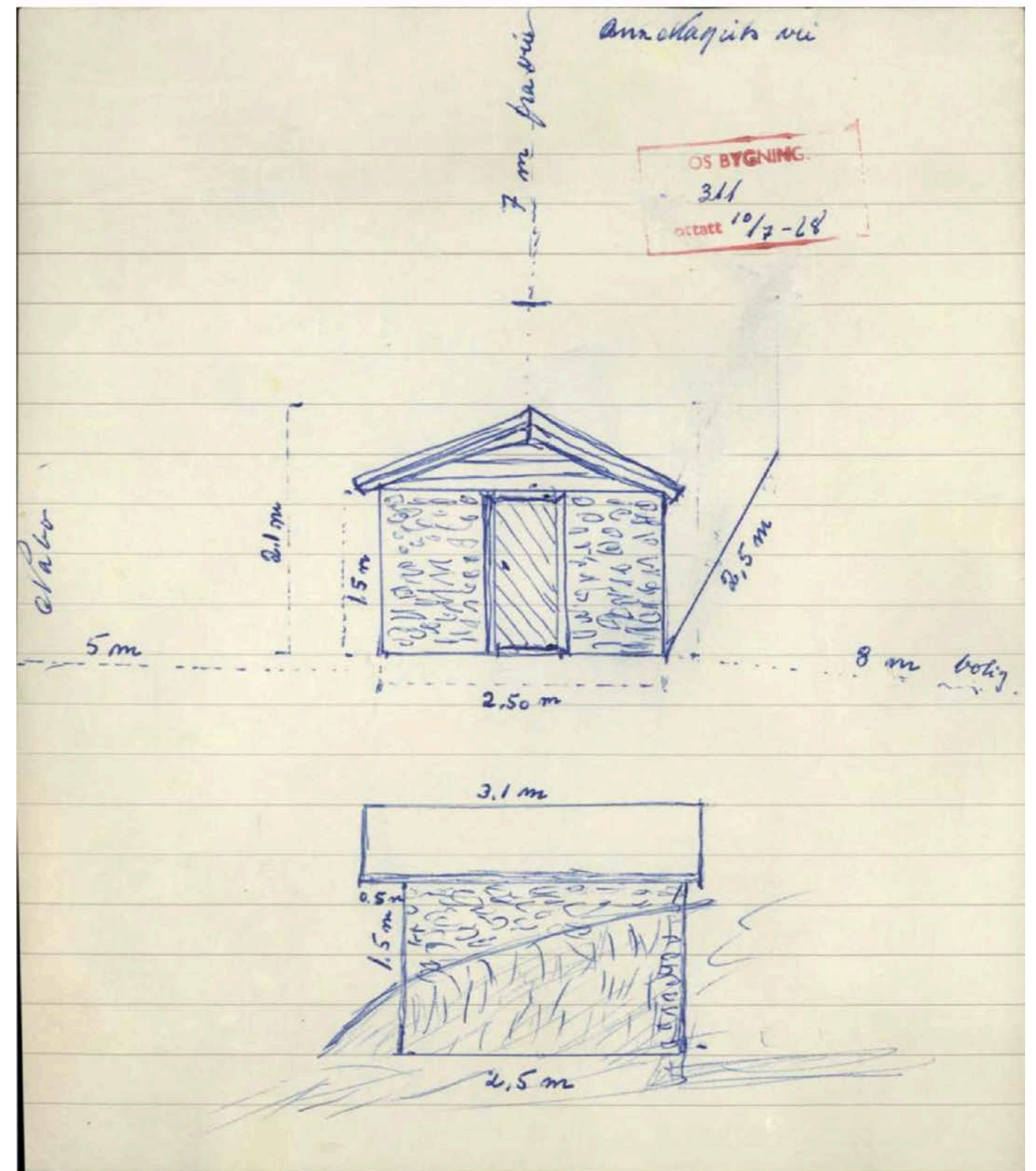

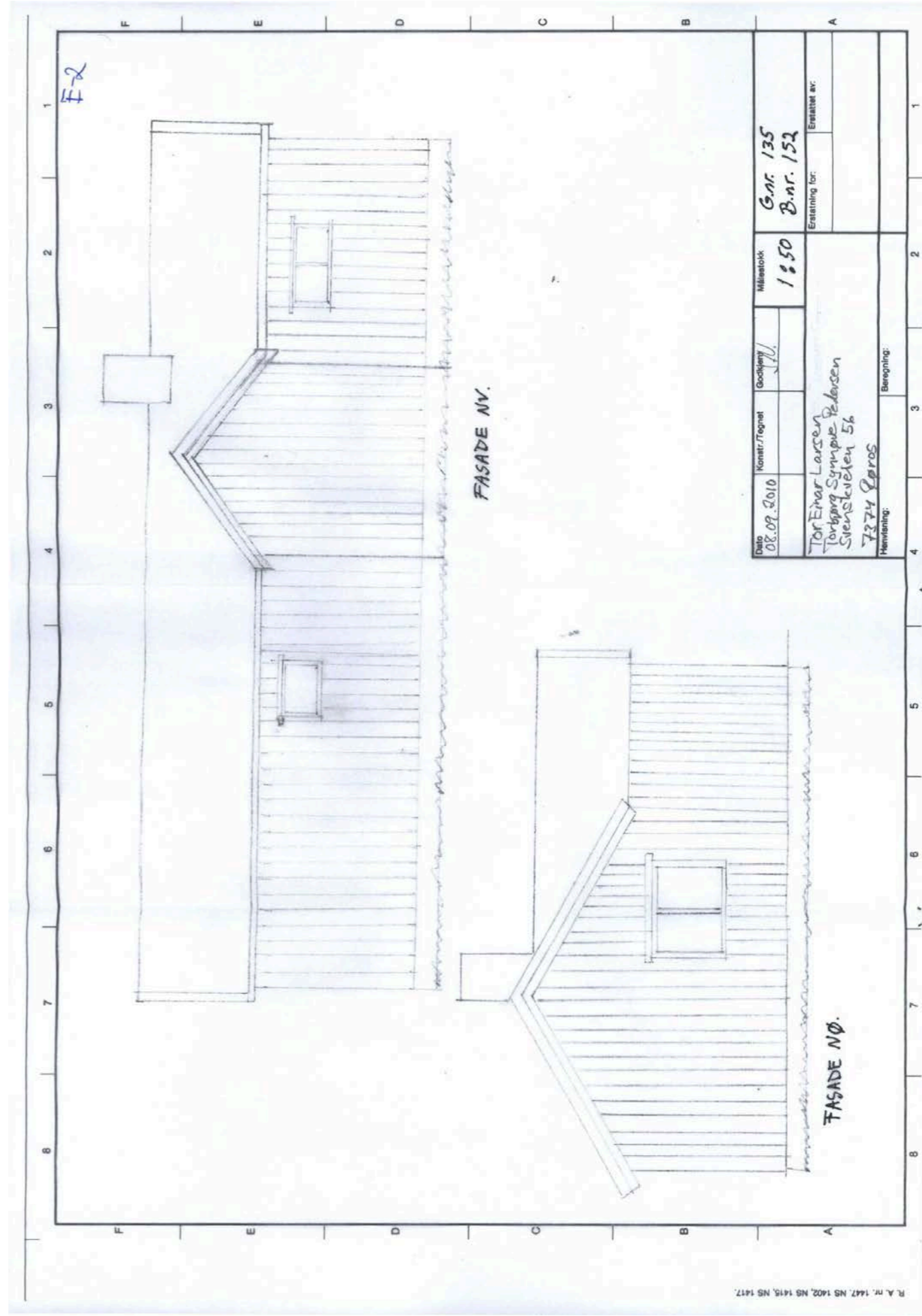
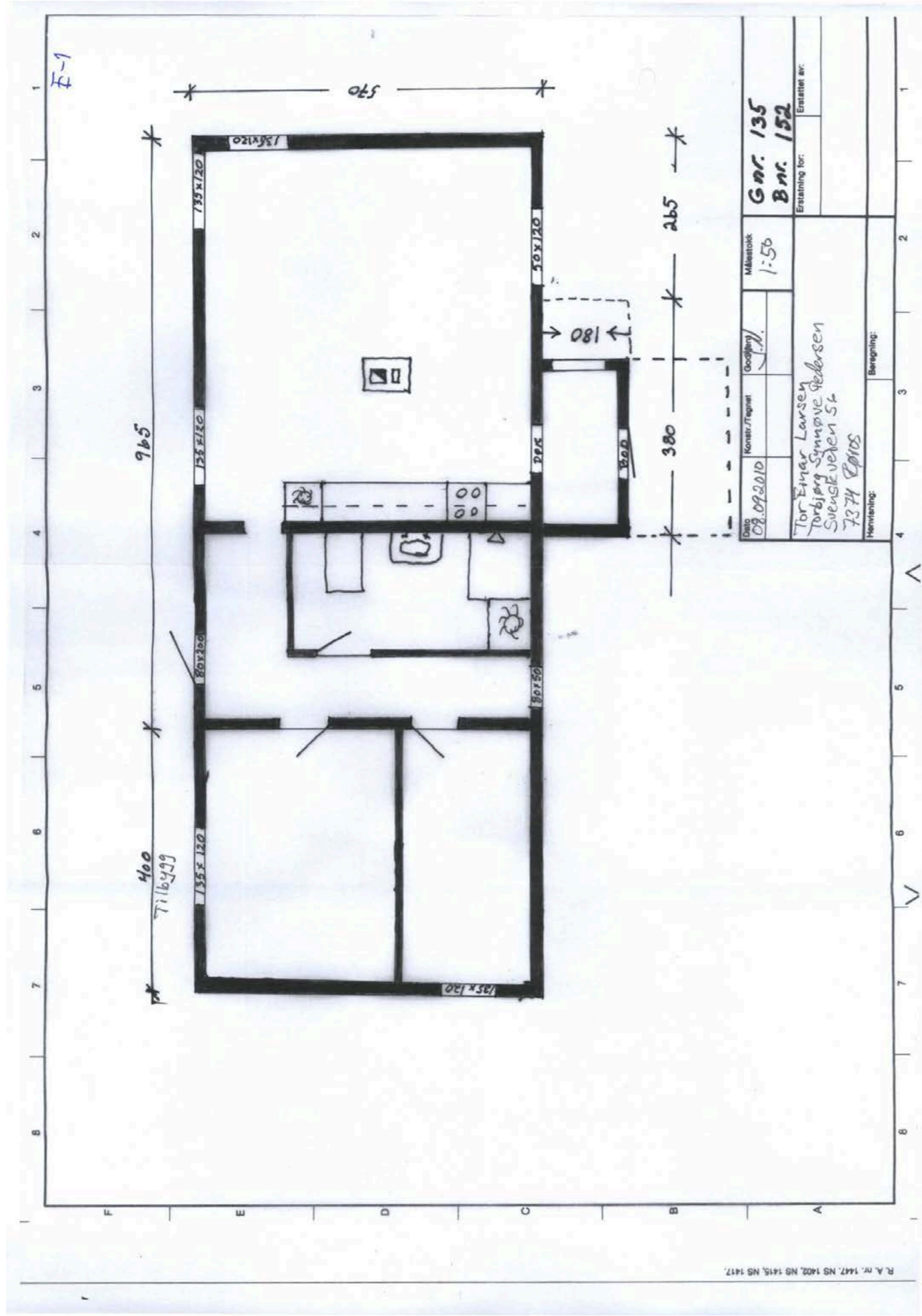

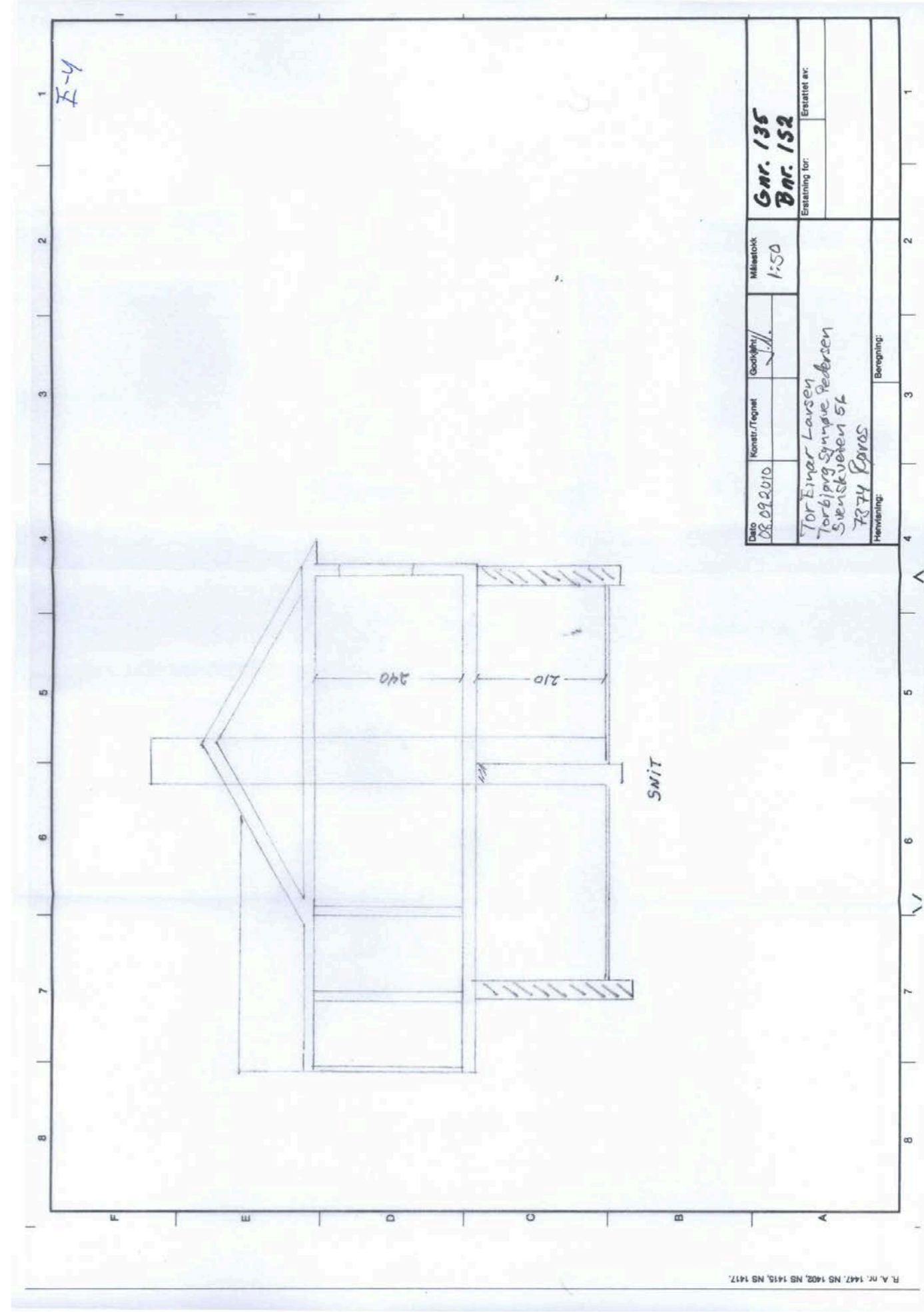

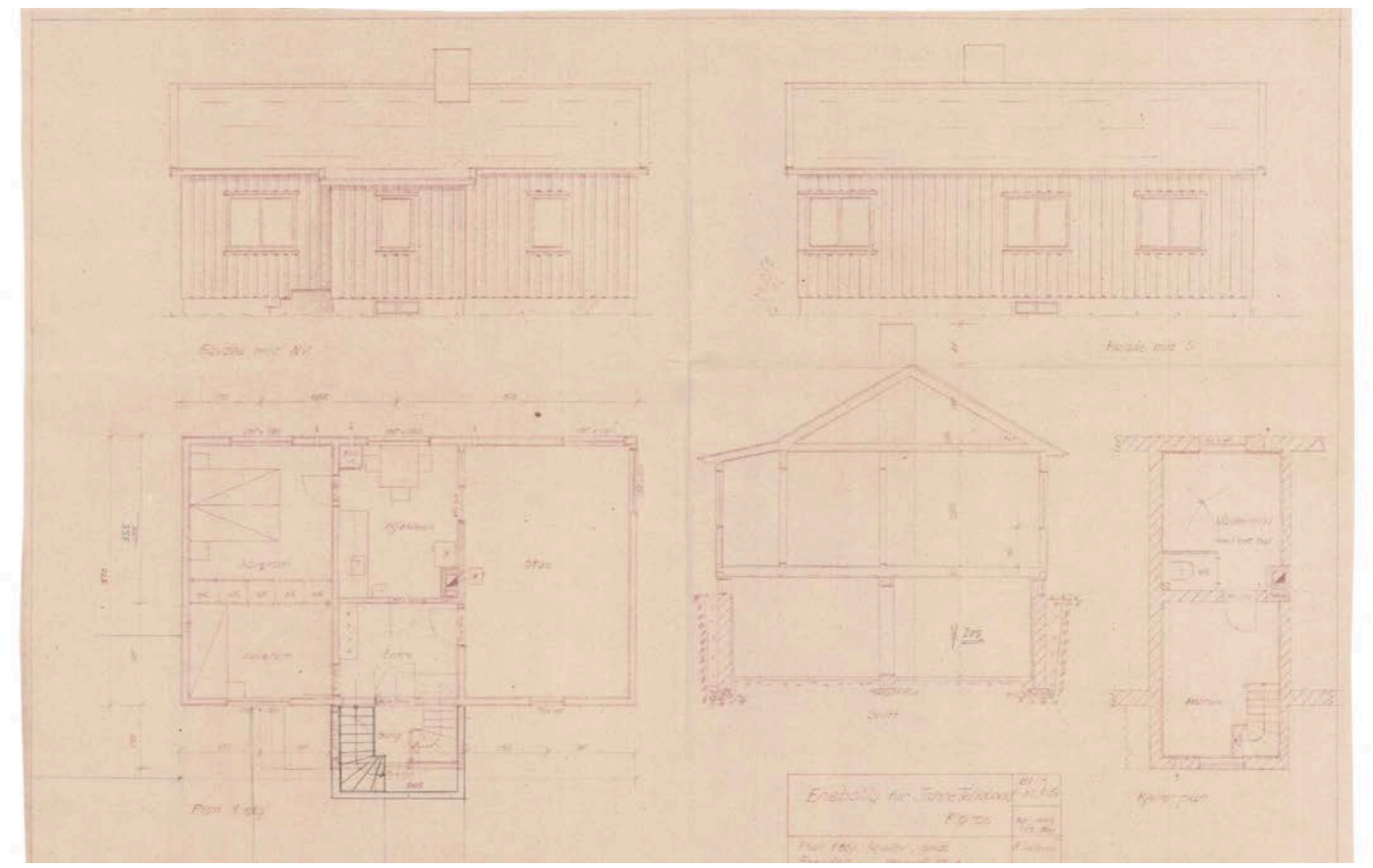
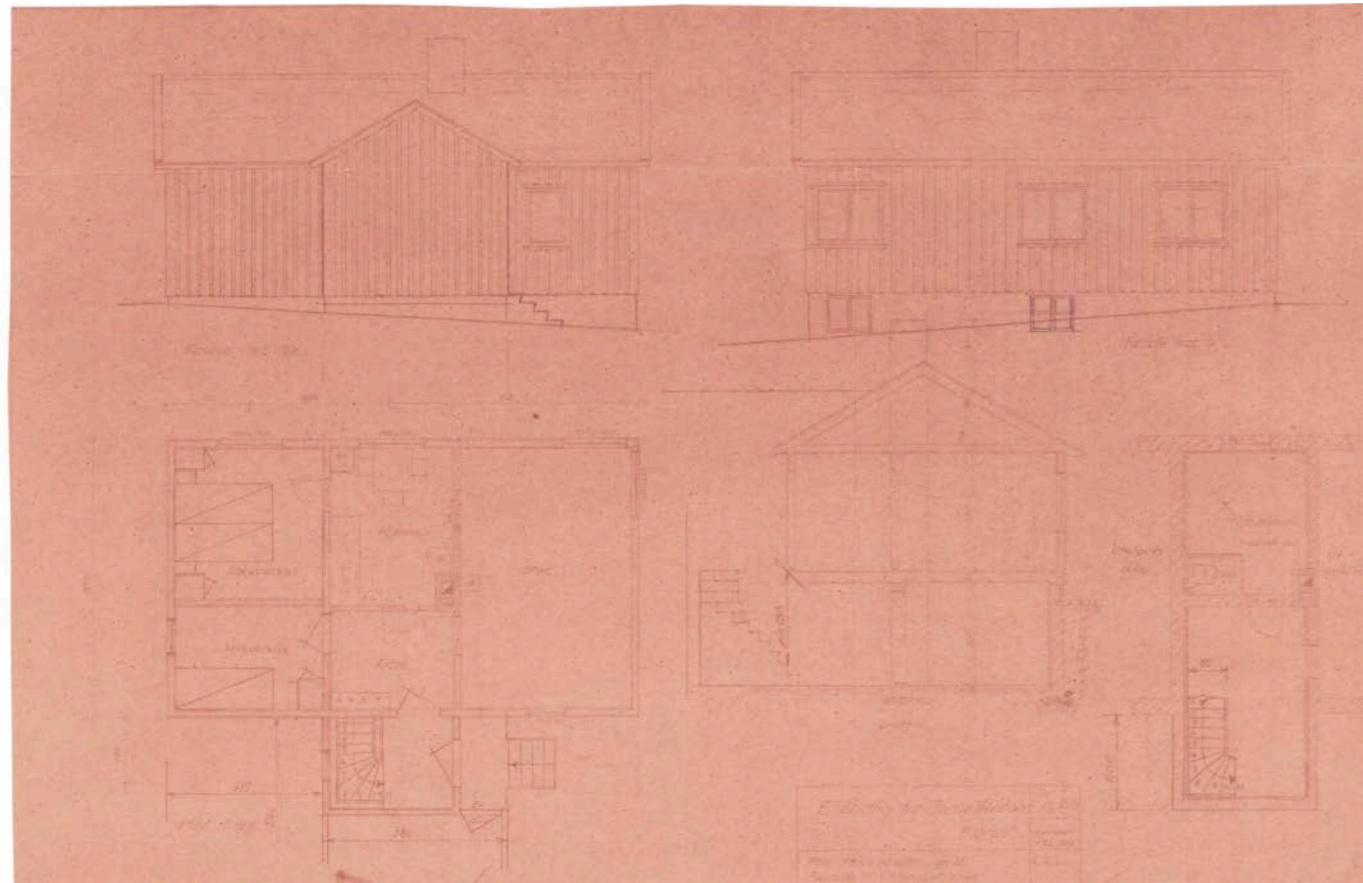

# Eiendomskart for eiendom 5025 - 135/152//

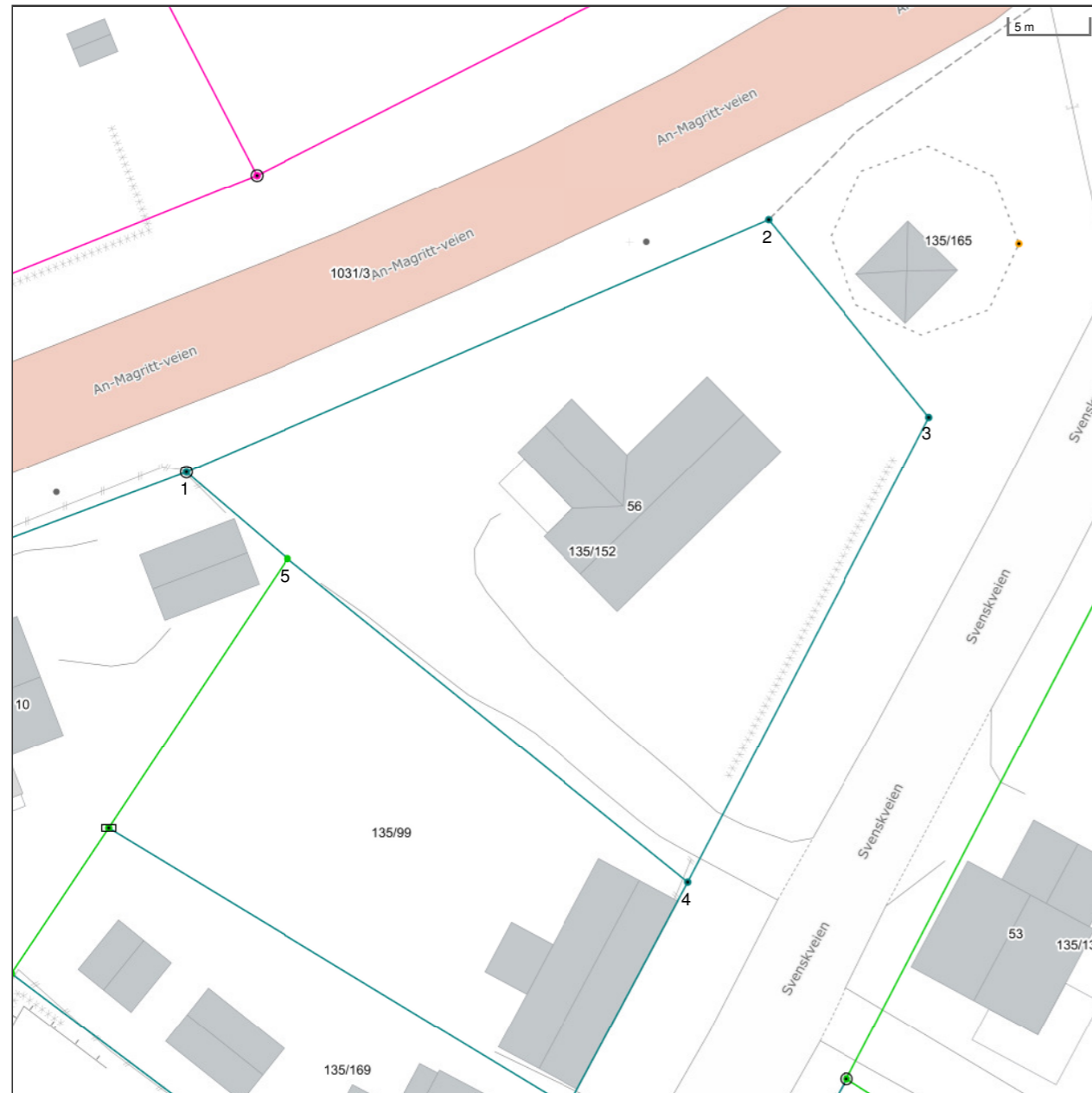

Det tas forbehold om riktigheten eller fullstendigheten av opplysningene i dette dokumentet. Det kan ikke rettes krav som følge av at disse opplysningene benyttes som grunnlag for beslutninger.

- |                              |  |                                     |                                     |
|------------------------------|--|-------------------------------------|-------------------------------------|
| ----- Eiendomsgr omtvistet   | ----- Eiendomsgr lite nøyaktig >=500       | ● Grensepunkt lite nøyaktig         | ⊙ Grensepunkt - offentlig godkjent  |
| ----- Hjelpelinje vegkant    | ----- Eiendomsgr mindre nøyaktig >200<=500 | ● Grensepunkt mindre nøyaktig       | ⊙ Grensepunkt - bolt                |
| ----- Hjelpelinje fiktiv     | ----- Eiendomsgr mindre nøyaktig >30<=200  | ● Grensepunkt mindre nøyaktig       | ⊙ Grensepunkt - kors                |
| ----- Hjelpelinje punktfaste | ----- Eiendomsgr middels nøyaktig >10<=30  | ● Grensepunkt middels nøyaktig      | ⊙ Grensepunkt - rør                 |
| ----- Hjelpelinje vannkant   | ----- Eiendomsgr nøyaktig <= 10            | ● Grensepunkt nøyaktig              | ⊙ Grensepunkt - hjelpепunkt / annet |
|                              | ----- Eiendomsgr uviss nøyaktighet         | ● Grensepunkt - uten klassifisering |                                     |

## Areal og koordinater for eiendommen

<b>Areal</b>	971,20 m <sup>2</sup>	<b>Arealmerknad</b>					
<b>Representasjonspunkt</b>	<b>Koordinatsystem</b>	EUREF89 UTM Sone 32	<b>Nord</b>	6941261,84	<b>Øst</b> 623018,89		
<b>Grensepunkter</b>							
<b>#</b>	<b>Nord</b>	<b>Øst</b>	<b>Nøyaktigh.</b>	<b>Nedsatt i</b>	<b>Grensepunkttype</b>	<b>Grenselinjer (m)</b>	
						<b>Lengde</b>	<b>Radius</b>
1	6941260,11	622995,11	11 cm	Jord (JO)	Off. godkjent grensemerke (51)	8,39	
2	6941277,32	623031,21	11 cm	Ikke spesifisert (IS)	Umerket (56)	39,99	
3	6941265,3	623041,77	11 cm	Ikke spesifisert (IS)	Umerket (56)	16,00	
4	6941235,47	623027,67	11 cm	Ikke spesifisert (IS)	Umerket (56)	32,99	
5	6941254,89	623001,68	10 cm	Annen terrengdetalj (AD)	Gjerdestolpe (82)	32,44	

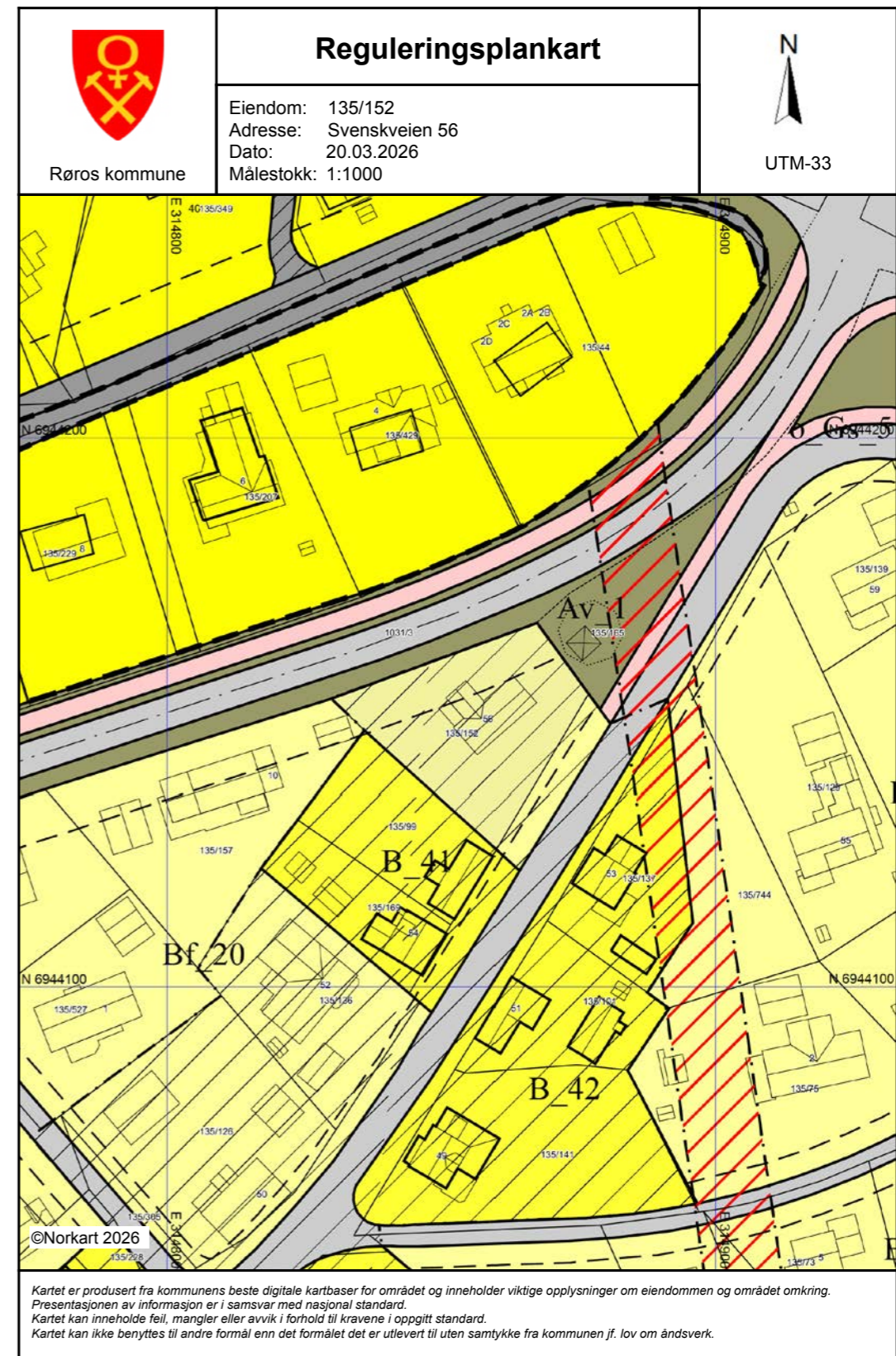
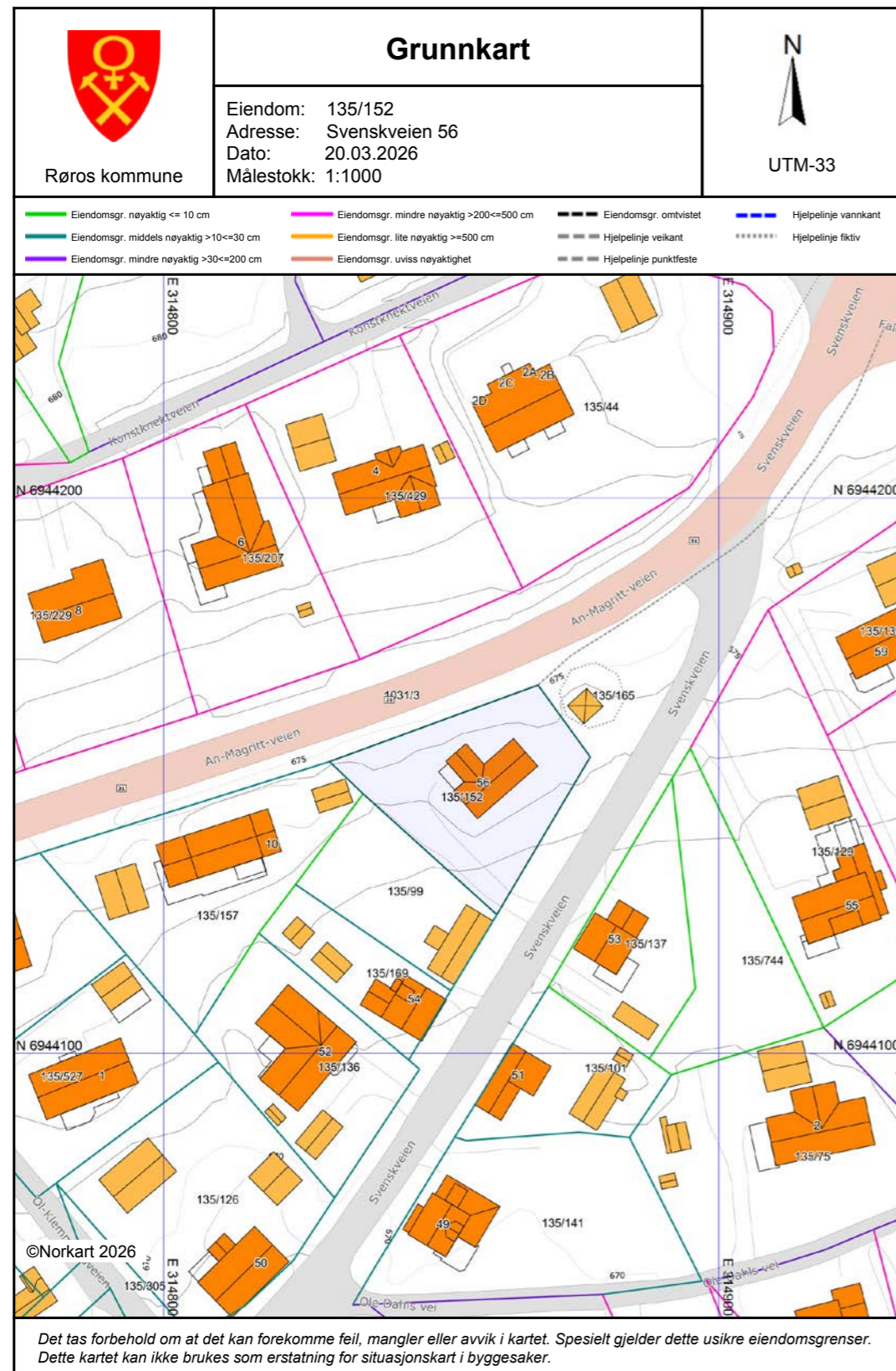

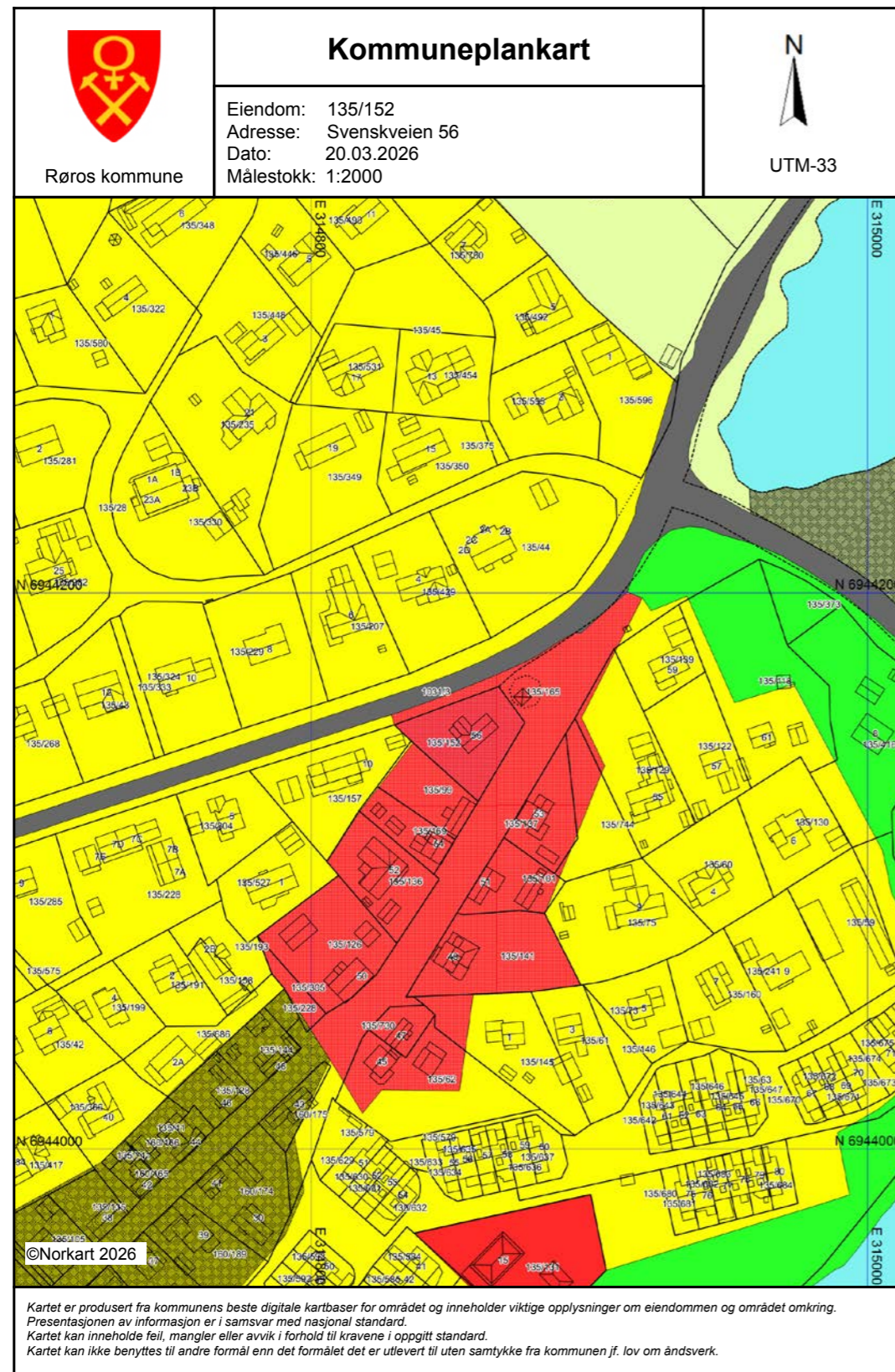

### Vegstatuskart for eiendom 5025 - 135/152//

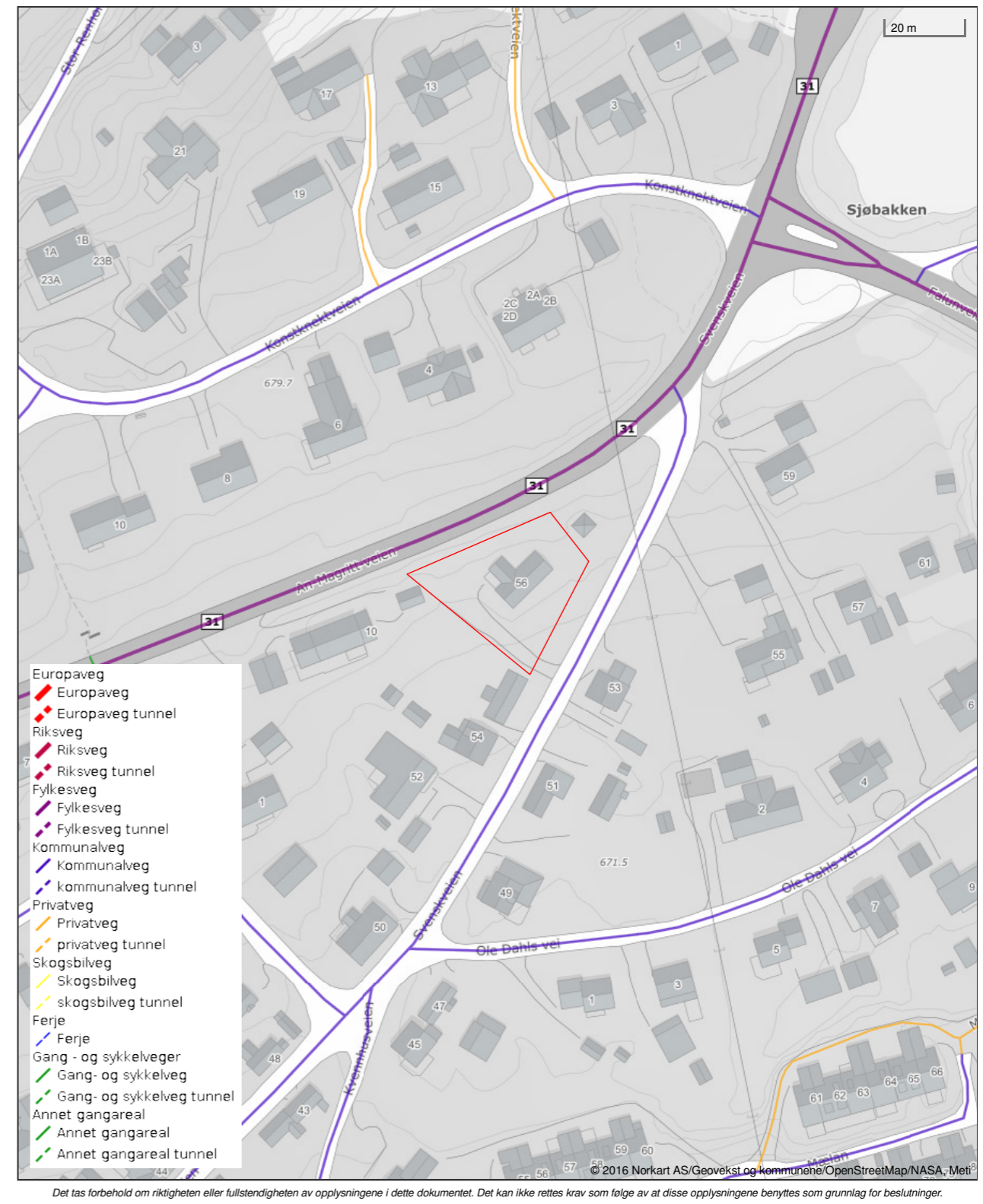



# Røros kommune

Adresse: Bergmannsgata 23, 7374 RØROS

Telefon: 72 41 94 00

Utskriftsdato: 20.03.2026

## Kommunale gebyrer 2026

EM §6-7 Oppdragstakerens undersøkelses- og opplysningsplikt Kilde: Røros kommune

Kommunenr.	5025	Gårdsnr.	135	Bruksnr.	152	Festenr.		Seksjonsnr.	
Adresse	Svenskveien 56, 7374 RØROS								

## Kommunale gebyrer fakturert på eiendommen i 2025

Kommunale gebyrer er en kombinasjon av forskudd, abonnement og enkeltgebyrer fakturert etter levert tjeneste. Vi kjenner ikke samlet gebyr for en eiendom for et år før året er omme. Denne rapporten sammenstiller dette for fjoråret, med summer fordelt per fagområde. Tjenestene vil normalt ha en prisøkning hvert år, samt at forbruk på ulike tjenester kan variere fra år til år.

Gebyr	Fakturert beløp i 2025
Avløp	5 075,52 kr
Eiendomsskatt	4 603,00 kr
Feiing	536,00 kr
Renovasjon	4 320,40 kr
Vann	3 421,06 kr
<b>Sum</b>	<b>17 955,98 kr</b>

## Prognose kommunale gebyrer på eiendommen inneværende år

Vare	Mva	Grunnlag	Enhetspris	Andel	Korreksjon	Årsprognose	Fakt. hittil i år
Eiendomsskatt bolig	0%	1185800 0/00	4.00	1/1	0 %	4 743,00 kr	1 185,75 kr
Feie- og tilsynsavgift	0%	1 pipe	668.00	1/1	0 %	668,00 kr	167,00 kr
Miniabonnement renovasjon	25%	1 pr.år	4492.50	1/1	0 %	4 492,50 kr	1 123,13 kr
Vannavgift bolig	15%	150 m3	17.13	1/1	0 %	2 570,25 kr	642,56 kr
Abonnementsgebyr vann	15%	1 stk	1171.24	1/1	0 %	1 171,24 kr	292,81 kr
Abonnementsgebyr avløp	15%	1 stk	872.49	1/1	0 %	872,49 kr	218,12 kr
Avløpsavgift bolig	15%	150 m3	18.15	1/1	0 %	2 722,05 kr	680,51 kr
					<b>Sum</b>	<b>17 239,53 kr</b>	<b>4 309,88 kr</b>

# Nabolagsprofil

Svenskveien 56 - Nabolaget Røros sentrum/Kvitsandhagan - vurdert av 16 lokalkjente

## Nabolaget spesielt anbefalt for

- Familier med barn
- Godt voksne
- Etablerere



## Offentlig transport

- Sjøbakken Linje 541 3 min 0.2 km
- Røros stasjon Linje R60 17 min 1.4 km
- Røros lufthavn 7 min

## Skoler

- Røros skole (1-10 kl.) 25 min 1.9 km  
527 elever, 35 klasser
- Røros videregående skole 25 min 1.9 km  
300 elever

## Ladepunkt for el-bil

- Røros Hotell 12 min
- Røros hotell 13 min

«Jeg trives kjempegodt etter bare 2 mnd her. Menneskene rundt oss er herlige og smiler alltid! Anbefales for alle glade og sosiale mennesker!»



Sitat fra en lokalkjent

Opplevd trygghet  
Veldig trygt 89/100

Naboskapet  
Godt vennskap 75/100

Kvalitet på skolene  
Bra 69/100

## Aldersfordeling

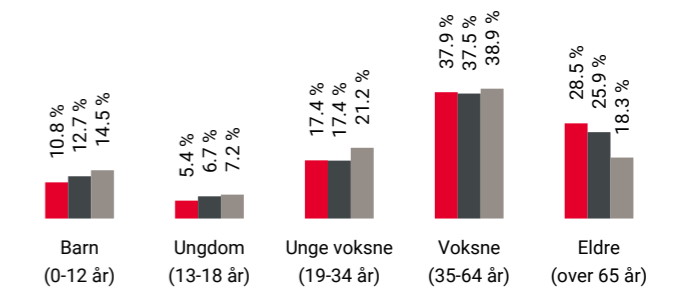

Område	Personer	Husholdninger
Røros sentrum/Kvitsandhagan	1 127	775
Røros	3 941	2 185
Norge	5 425 412	2 654 586

## Barnehager

- Hengfonna Barnehage 13 min
- Ysterhagaen barnehage (1-5 år) 19 min 1.5 km  
32 barn
- Kvitsanden barnehage (1-5 år) 23 min 1.8 km  
83 barn

## Dagligvare

- Rema 1000 Røros 13 min
- Post i butikk, PostNord, søndagsåpent 1 km
- Kiwi Røros 15 min
- Søndagsåpent 1.2 km

## Primære transportmidler









-  1. Egen bil
-  2. Sykkel
-  3. Gående

 **Turmulighetene**  
Nærhet til skog og mark 94/100

 **Støynivået**  
Lite støynivå 82/100

 **Trafikk**  
Lite trafikk 77/100

## Sport



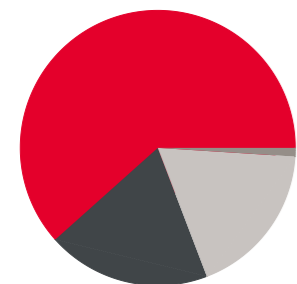

-  Røroppvekstsenter grunnskole Ballspill 19 min  1.5 km
-  Verket Røroppvekstsenter Aktivitetshall, turnhall 21 min  1.6 km
-  Røros Gym 19 min 
-  Aktiviteten Treningssenter 24 min 

## Boligmasse



- 61% enebolig
- 19% rekkehus
- 1% blokk
- 18% annet

## Varer/Tjenester

-  Domus Røros Kjøpesenter 16 min 
-  Vitusapotek Røros 13 min 

## Aldersfordeling barn (0-18 år)

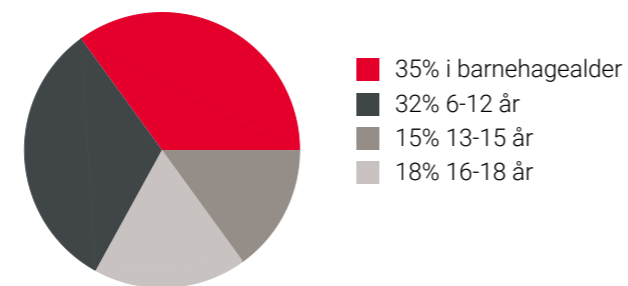

## Familiesammensetning

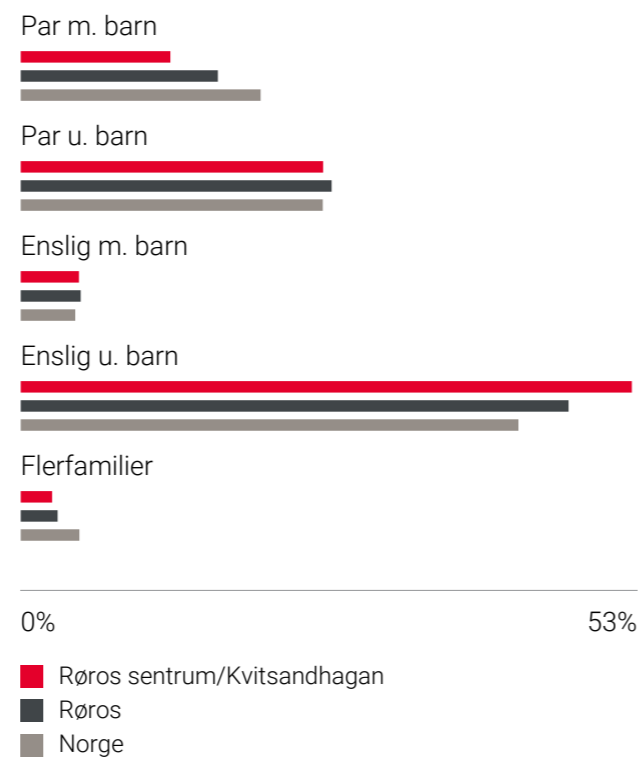

## Sivilstand

		Norge
Gift	29%	33%
Ikke gift	53%	54%
Separert	12%	9%
Enke/Enkemann	6%	4%

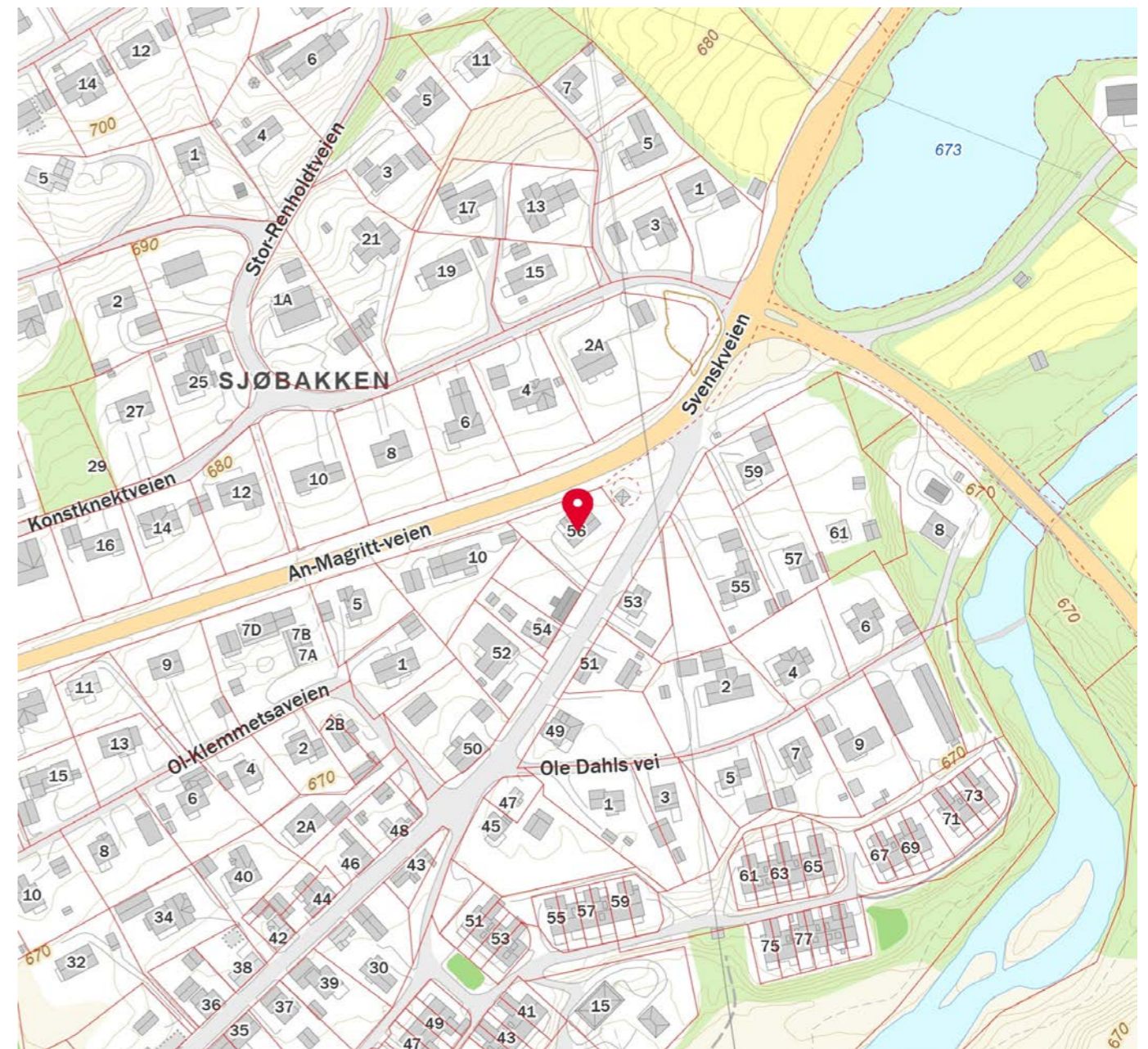
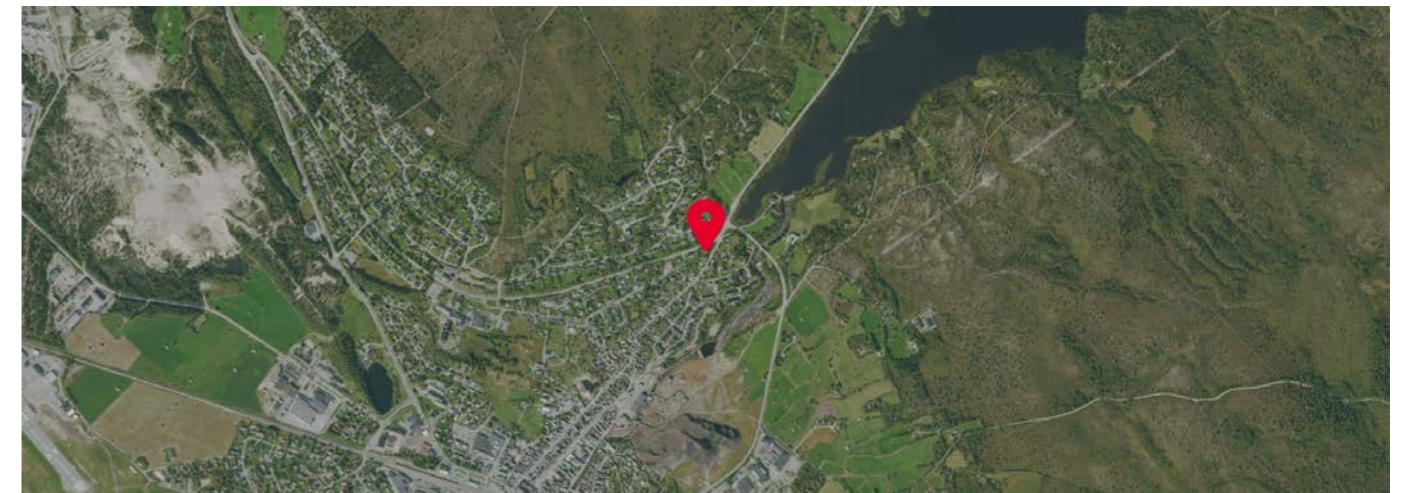



## OVERSIKT OVER LØSØRE OG TILBEHØR TIL EIENDOMMEN

Oversikten er utarbeidet av Norges Eiendomsmeglerforbund, Eiendom Norge og Advokatforeningens Eiendomsmeglingsgruppe, og er gjeldende fra 1. januar 2020.

### Generelt

Lov om avhending av fast eignedom (avhendingslova/avhl.) av 3. juli 1992 regulerer kjøper og selgers rettigheter og plikter ved overdragelse av fast eiendom og andeler i borettslag.

I henhold til avhl. § 3-4 skal eiendommen, når annet ikke er avtalt, overdras med innredninger og utstyr som etter lov, forskrift eller annet offentlig vedtak skal følge med. Det samme gjelder varig innredning og utstyr som enten er fastmontert eller er særskilt tilpasset bygningen, jf. avhl. § 3-5. Loven inneholder ingen detaljert oversikt over hva som omfattes av «innredning og utstyr», og over hva som skal regnes som «fastmontert eller særskilt tilpasset».

Partene kan fritt avtale hva som skal følge med eiendommen ved salg. Bransjens liste over løsøre og tilbehør som skal følge med eiendommen, er en del av avtalen mellom kjøper og selger dersom ikke annet er opplyst i salgsoppgaven, kjøper har tatt forbehold i bud eller avtale på annen måte er inngått. Der intet annet er avtalt, vil løsøre og tilbehør medfølge slik dette fremkommer av avhl. § 3-4 og § 3-5 og denne oversikt.

Produkter og installasjoner som medfølger overdras uten noen form for garantier, utover eventuell gjenværende leverandørgaranti.

Dersom det er noe i nedenstående liste som ikke finnes på eiendommen, vil det heller ikke medfølge.

1. HVITEVARER medfølger der dette er spesielt angitt i salgsoppgaven.
2. HELDEKKENDE TEPPER følger med uansett festemåte.
3. VARMEKILDER, slik som ovner, kaminer, peiser, varmpumper og panelovner, følger med uansett festemåte. Frittstående biopeiser/varmeovner og terrassevarmere medfølger ikke. Det følger ikke med varmekilder i rom som ikke har vegg- eller fastmonterte varmekilder på visning.
4. TV, RADIO OG MUSIKKANLEGG. TV-antennor og fellesanlegg for TV, herunder parabolantenne, og tuneren/dekoder/tv-boks medfølger der dette eies av selger. Veggmontert TV/flatskjerm med tilhørende festeordning samt musikkanlegg følger ikke med (se også punkt 12).
5. BADEROMSINNREDNING/UTSTYR. Badekar, dusjkabinett, dusjvegger, alle fastmonterte speil og hyller, fastmonterte glass- og håndkleholdere, herunder håndklevarmere samt baderomsinnredning, medfølger.
6. GARDEROBESKAP medfølger, selv om disse er løse. Fastmonterte garderobehyller og knagger medfølger. Innredning i garderobeskap, for eksempel løse eller fastmonterte trådkurver, hyller, stenger og lignende, medfølger.

7. KJØKKENINNREDNING medfølger, herunder også åpne, fastmonterte hyller og løs eller fastmontert kjøkkenøy.

8. MARKISER, PERSIENNER og annen type innvendig og utvendig solskjerming, gardinoppheng, lamellgardiner og liftgardiner medfølger.

9. AVTREKKSIVIFTER av alle slag, samt fastmonterte aircondition/ventilasjonsanlegg, medfølger.

10. SENTRALSTØVSUGER medfølger med komplett anlegg, herunder slange, munnstykke mm.

11. LYSKILDER. Kupler, lysstoffarmatur, fastmonterte "spotlights", oppheng og skinner med spotlights samt utelys og hagebelysning medfølger. Veggglamper, krokhengte lamper, lysekroner, prismelamper og lignende som er koblet til sukkerbit eller stikkontakt følger likevel ikke med.

12. INSTALLERTE SMARTHUSLØSNINGER med sentral som styrer lys, varme, lyd o.l., samt tilhørende trådløse enheter som brytere, sensorer, kameraer, integrerte høyttalere el. medfølger. Enkle lysstyringssystem f.eks. med en sentral som kun styrer lyspærer eller smartpærer montert i sokkel medfølger likevel ikke.

13. UTVENDIGE SØPPELKASSER og eventuelt holder/hus til disse medfølger.

14. POSTKASSE medfølger.

15. UTENDØRS INNRETNINGER slik som flaggstang, fastmontert tørkestativ, samt andre faste utearrangementer som f.eks. badestamp, boblekar/jacuzzi og liknende utendørs kar, lekestue, lekestativ, utepeis, fastmontert trommel til vannslange, medfølger. Guidekabel/avgrensingskabel til robotgressklipper medfølger, men robotgressklipper og ladestasjon for denne medfølger ikke.

16. FASTMONTERT VEGGLADER/LADESTASJON TIL EL-BIL medfølger uavhengig av hvor laderen er montert.

17. SOLCELLEANLEGG med tilhørende teknisk infrastruktur medfølger.

18. GASSBEHOLDER til gasskomfyr og gasspeis medfølger.

19. BRANNSTIGE, BRANNTAU, feiestige og lignende medfølger der dette er påbudt. Løse stiger medfølger ikke.

20. BRANNSLUKNINGSAPPARAT, BRANNSLANGE og RØYKVARSLER medfølger der dette er påbudt. Det er eier og brukers plikt til å se til at utstyret forefinnes på enhver eiendom. Hvis annet ikke er uttrykkelig avtalt, skal dette derfor alltid følge med ved salg av eiendom.

21. SAMTLIGE NØKLER til eiendommen som selger er i besittelse av skal overleveres kjøper på overtakelsen, herunder nøkler til eventuelle boder, uthus, garasjeportåpner e.l. Låses boder, uthus e.l. med hengelås, skal lås og nøkler til disse medfølge.

22. GARASJEHYLLER, bodhyller, lagringshyller og oppheng til bildekk medfølger såfremt de er fastmontert.

Planter, busker og trær som er plantet på tomten, eller fastmonterte kasser og lignende er en del av eiendommen og medfølger i handelen.

# Trygghet for deg som boligkjøper



## Derfor bør du ha Boligkjøperforsikring:



1 av 4 finner feil etter overtakelse av ny bolig



Advokaten vet hvilke feil som gir krav mot selger



Vi tar saken, uten økonomisk risiko for deg



Advokathjelp er dyrt når du ikke har Boligkjøperforsikring

## Advokatforsikring for boligeiere inkluderer i tillegg:

- Samboeravtale og ektepakt
- Arveoppgjør, testament og fremtidsfullmakt
- Kjøp og håndverkertjenester
- Naboforhold og husleie
- ID-tyveri og nettkrenkninger
- Tilgang til viktige digitale kontrakter
- Husstandsdekning
- Opptil 2 mill. i tvistedekning

Boligkjøperforsikring tegnes hos eiendomsmegler senest ved kontraktsignering og gir rett til advokathjelp inntil 5 år etter overtakelse. Forsikringen betales som del av oppgjøret ved boligkjøpet. Advokatforsikringen fornyes årlig ved faktura fra HELP.

Har du spørsmål? Kontakt HELP på 22 99 99 99 eller [post@help.no](mailto:post@help.no). Les mer på [help.no](http://help.no).

Ved kjøp av landbrukseiendom, herunder også småbruk, og annen kombinasjonseiendom, begrenser forsikringen seg til våningshuset (kundens primærbolig). Meglerforetaket mottar kr 5 600/5 600/5 900 i kostnadsgodtgjørelse, avhengig av boligtype, samt et tillegg på kr 1 000 ved salg av Advokatforsikring for boligeiere. Vi tar forbehold om pris- og vilkårsendringer. Hvis premien ikke er innbetalt ved overtakelse, vil avtalen bli kansellert. For fullstendig informasjon om dekning og vilkår, se [help.no](http://help.no).

## Hva koster det?

Andelsbolig og aksjeleilighet	8 900 kr
Selveierleilighet og rekkehus	11 900 kr
Ene-, tomannsbolig og tomt	16 900 kr

Pris gjelder for 5 år.

Advokatforsikring for boligeiere kan bare tegnes samtidig med boligkjøperforsikringen, og koster kun kr 2 800 i tillegg per år.

Egenandel kr 4 000 påløper ved takst, tvist eller 10 timer advokatbistand, avhengig av hva som kommer først

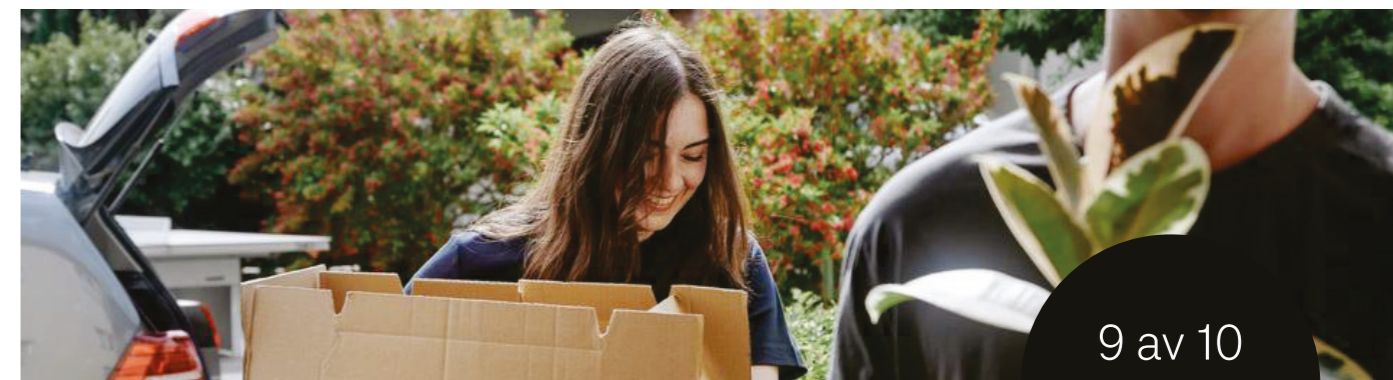

9 av 10

boligselgere kjøper boligselgerforsikring

# Boligselgerforsikring

- så du kan føle deg trygg

Undersøkelser viser at én av fem boligkjøpere reklamerer etter kjøp av brukt bolig. I mange tilfeller skyldes det feil eller mangler som først blir oppdaget etter overtakelsen. Selger du uten boligselgerforsikring risikerer du å bli holdt økonomisk ansvarlig. Det kan føre til krav om prisavslag, erstatning eller i verste fall heving av kjøpet.

Med boligselgerforsikring kan du senke skuldrene når salget er gjennomført. Kommer det krav eller klager, er det vi i Fremtind som håndterer saken for deg og som kan utbetale erstatning til kjøper.

## Hvorfor boligselgerforsikring?

- gjelder fra budaksept og inntil fem år etter overtakelse
- gjelder skjulte feil og mangler som kjøperen ikke kunne forvente
- dekker krav om prisavslag, erstatning eller heving opptil boligens salgssum, maks 14 millioner kroner
- gir deg profesjonell hjelp fra erfarne advokater og jurister i Fremtind

## Prisoversikt

Boligtype/Eierform	Beskrivelse	Pris	Minimumspris	Maksimalpris
Andels- og aksjeboliger	Alle typer andels-/aksjebolig inkl. enebolig og hytte/fritidsbolig.	2,5 ‰	4 200 kr	31 000 kr
Selveierleilighet, eierseksjon og fritidsleilighet Tomannsbolig/ flermannsbolig/ rekkehus	Alle typer seksjonsbolig unntatt enebolig	4,3 ‰	6 500 kr	37 000 kr
Enebolig Tomannsbolig/ flermannsbolig/ rekkehus	Alle typer boliger med eget gnr./bnr inkl. enebolig med snr.	5,6 ‰	12 000 kr	62 000 kr
Hytte	Alle typer hytte (frittliggende og knyttet sammen i rekke) med gnr./bnr./snr./f.nr.	6,2 ‰	9 600 kr	62 000 kr
Tomt	Alle typer tomt	5,6 ‰	10 000 kr	62 000 kr

Fremtind

[www.fremtind.no](http://www.fremtind.no)

# Forbrukerinformasjon om budgivning

Sist oppdatert med virkning fra 1. juli 2025, i forbindelse med ikrafttredelse av endringer i eiendomsmeglingsloven.



Informasjonen er utarbeidet av Forbrukerrådet, Advokatforeningen ved Lovutvalget for eiendomsmegling, Eiendom Norge og Norges Eiendomsmeglerforbund, på grunnlag av bl.a. eiendomsmeglingsloven § 6-8.

Nedenfor gis en oversikt over de retningslinjer som anbefales ved budgivning på eiendommen. Avslutningsvis gis også en kort oversikt over de viktigste rettsreglene tilknyttet budgivning.

Før det legges inn bud på eiendommen oppfordres budgiver til å sette seg inn i all relevant informasjon om eiendommen, herunder salgsoppgave og tilstandsrapport.

## GJENNOMFØRING AV BUDGIVNING:

1. Alle bud skal inngis skriftlig til megler, som formidler disse videre til selger. Med skriftlige bud menes også elektroniske meldinger som e-post og SMS når informasjonen i disse er tilgjengelig også for ettertiden. Kravet til skriftlighet gjelder også budforhøyelser, og motbud (bud fra selger), aksept eller avslag fra selger. Før formidling av bud til selger skal megler innhente gyldig legitimasjon og signatur fra budgiver. Kravet til legitimasjon og signatur er oppfylt for budgivere som benytter e-signatur som f.eks. BankID eller MinID.

2. Et bud bør inneholde eiendommens adresse (eventuelt gnr/bnr), kjøpesum, budgivers kontaktinformasjon, finansieringsplan, akseptfrist, overtakelsesdato og eventuelle forbehold som for eksempel usikker finansiering, salg av nåværende bolig ol. Normalt vil ikke et bud med forbehold bli akseptert før forbeholdet er avklart. Konferer gjerne med megler før bud inngis.

3. Megler skal legge til rette for en forsvarlig avvikling av budrunden. I forbrukerforhold (dvs. der selger er forbruker) skal megleren ikke formidle bud med kortere akseptfrist enn kl. 12.00 første virkedag etter siste annonserte visning. Etter denne fristen bør budgivere ikke sette en kortere akseptfrist enn at megler har mulighet til, så langt det er nødvendig, å orientere selger, budgivere og øvrige interessenter om bud og forbehold. Dersom bud inngis med en frist som åpenbart er for kort til at megleren kan avvikle budrunden på en forsvarlig måte som sikrer selger og interessenter et tilstrekkelig grunnlag

for sine handlingsvalg, vil megler fraråde budgiver å stille slik frist.

4. Megler skal ikke formidle bud med forbehold om at budet eller forbehold i budet skal holdes skjult (hemmelig) for andre budgivere og interessenter.

5. Megleren vil uoppfordret gi sin vurdering av det enkelte bud overfor selger, når budet er gitt innenfor fristene i punkt 3.

6. Megleren skal, så langt det er nødvendig og mulig, holde budgiverne skriftlig orientert om mottatte bud, herunder budets størrelse, forbehold og akseptfrist. Megler skal så snart som mulig bekrefte skriftlig overfor budgivere at budene deres er mottatt. For øvrig vil megler, på forespørsel fra andre, opplyse om aktuelle bud på eiendommen, herunder relevante forbehold.

7. Kopi av budjournal skal gis til kjøper og selger uten ugrunnet opphold etter at handel er kommet i stand. Dersom det er viktig for budgiver å bevare sin anonymitet, bør budet formidles gjennom fullmektig.

8. Etter at handel har kommet i stand, eller dersom en budrunde avsluttes uten at handel er kommet i stand, kan en budgiver kreve kopi av budjournalen i anonymisert form.

3. Selger står fritt til å forkaste eller akseptere ethvert bud, og er for eksempel ikke forpliktet til å akseptere høyeste bud.

4. Når en aksept av et bud har kommet frem til budgiver innen akseptfristens utløp er det inngått en bindende avtale.

5. Husk at et eventuelt bud fra selger til kjøper (såkalte «motbud»), avtalerettslig er et bindende tilbud som medfører at det foreligger en avtale om salg av eiendommen dersom budet i rett tid aksepteres av kjøper.

## VIKTIGE AVTALERETTSLIGE FORHOLD:

1. Det eksisterer ingen angrerett ved salg/kjøp av fast eiendom.

2. Når et bud er inngitt til megler og innholdet i budet er formidlet til selger (slik at selger har fått kunnskap om budet), kan budet ikke kalles tilbake. Budet er da bindende for budgiver frem til akseptfristens utløp, med mindre budet før denne tid avslås av selger eller budgiver får melding om at eiendommen er solgt til en annen. Man bør derfor ikke gi bud på flere eiendommer samtidig dersom man ikke ønsker å kjøpe flere enn en eiendom.

## Budskjema

aktiv.

For eiendommen:

Adresse: Svenskeveien 56  
7374 RØROS

Meglerforetak: Aktiv i Fjellregionen  
Saksbehandler: Tommy Nyruud

Telefon: 984 05 032  
E-post: tommy.nyruud@aktiv.no

Oppdragsnummer:

Undertegnede gir herved følgende bud på ovennevnte eiendom:

Kjøpesum: Kr. \_\_\_\_\_

Beløp med bokstaver: Kr. \_\_\_\_\_

+ omkostningert iht. opplysninger i salgsoppgaven

Dette budet er bindende for undertegnede frem til og med den: \_\_\_\_\_ Kl. \_\_\_\_\_

Dersom annet ikke er angitt gjelder budet til kl. 15.00 første virkedag etter siste annonserte visning. I forbrukerforhold vil bud med kortere akseptfrist enn til kl. 12.00 første virkedag etter siste annonserte visning ikke bli videreformidlet til selger.

Eventuelle forbehold: \_\_\_\_\_

Undertegnede er kjent med at selger står fritt til å godta eller forkaste ethvert bud. Likeledes er undertegnede klar over at budet er bindende for budgiver når det er kommet til selgers kunnskap. Handelen er juridisk bindende for begge parter dersom budet aksepteres innen akseptfristen. Undertegnede er kjent med at budjournalen vil bli forelagt kjøper og selger når handel er sluttet.

Ønsket overtakelsesdato: \_\_\_\_\_

Budet baseres på opplysninger og salgsvilkår som fremkommer av salgsoppgave datert: \_\_\_\_\_

Kjøpet vil bli finansiert slik:

Låneinstitusjon: \_\_\_\_\_ Referanse og tlf nr.: \_\_\_\_\_

Lånt kapital: \_\_\_\_\_ Kr.: \_\_\_\_\_

Egenkapital: \_\_\_\_\_ Kr.: \_\_\_\_\_

Totalt: \_\_\_\_\_ Kr.: \_\_\_\_\_

Egenkapital består av:  Salg av nåværende bolig eller fast eiendom  Disponibelt kontantbeløp (bankinnskudd)

Jeg gir bud som:  Forbruker  Ledd i næringsvirksomhet / juridisk person (selskap)

Jeg samtykker til bruk av elektronisk kommunikasjon:  Ja  Nei

Navn: \_\_\_\_\_ Navn: \_\_\_\_\_

Fødselsnr. (11 siffer): \_\_\_\_\_ Fødselsnr. (11 siffer): \_\_\_\_\_

Adresse: \_\_\_\_\_ Adresse: \_\_\_\_\_

Postnr.: \_\_\_\_\_ Sted: \_\_\_\_\_ Postnr.: \_\_\_\_\_ Sted: \_\_\_\_\_

Tlf.: \_\_\_\_\_ E-post: \_\_\_\_\_ Tlf.: \_\_\_\_\_ E-post: \_\_\_\_\_

Dato.: \_\_\_\_\_ Sign: \_\_\_\_\_ Dato.: \_\_\_\_\_ Sign: \_\_\_\_\_

Kopi av legitimasjon

Kopi av legitimasjon

**aktiv.**  
Tar deg videre