

Tilstandsrapport

 Enebolig

 Sandmelan 2, 8730 BRATLAND

 LURØY kommune

 gnr. 30, bnr. 45

Markedsverdi

2 000 000

Sum areal alle bygg: BRA: 224 m² BRA-i: 166 m²



Befaringsdato: 23.09.2024

Rapportdato: 04.10.2024

Oppdragsnr.: 20914-3114

Referansenummer: VF1846

Autorisert foretak: Motakst AS

Sertifisert Takstingeniør: Sindre Jakobsen

Vår ref:



MO TAKST



Rapporten kan brukes i inntil ett år etter befaringsdatoen, og kan ikke gjenbrukes ved flere boligsalg i denne perioden. For eiendomsoverdragelser fra 1.1.2024, må selger sørge for at areal i rapporten er oppdatert og følger ny bransjestandard for areal. Skjer det endringer, oppstår skader også videre på boligen, bør du som selger be om oppdatert rapport.

Norsk takst

Norsk takst er bransjeorganisasjonen for landets bygningsakkyndige og takstforetak, med om lag 1400 sertifiserte medlemmer fordelt på omtrent 1000 bedrifter. I boligomsetningen regnes takstrapportene som et helt avgjørende element i den informasjonen som gjøres tilgjengelig for kjøper. Årlig leverer medlemmene rundt 120.000 slike takster. Det gir unik oversikt over norske boliger, og bidrar til at alle oppdrag kan utføres med utgangspunkt i erfaringsbasert kvalitet.



Det stilles høye krav til utdanning, sertifisering og yrkesetikk. Norsk takst er opptatt av at boligomsetningen skal være trygg, og legger vekt på å opptre uavhengig av andre bransjeaktører. Bygningsakkyndige fakturerer sine tjenester uten hensyn til hvilken pris som oppnås, og skal heller ikke på annen måte ha noen egeninteresse knyttet til handelen.

Uavhengighet og god fagkunnskap har over tid bygget troverdighet og tillit. Både selger og kjøper skal kunne stole på bygningsakkyndiges vurderinger. For tilfeller der det likevel skulle oppstå misnøye med utført arbeid, har vi sammen med Forbrukerrådet etablert en klagenemnd.

Norsk takst har en sentral rolle i utviklingen av norske standarder, regler og profesjonsprinsipper, og representerer bransjen i alle relevante internasjonale fora. Dette sikrer at norske bygningsakkyndige tidlig kan tilpasse seg krav og bransjetrender fra utlandet, samtidig som takseringsfaget får en norsk stemme på verdensbasis. Organisasjonen bidrar i næringspolitisk sammenheng, og har vært en pådriver for å sikre at lover og regler gir trygghet for forbrukerne i boligomsetningen.

Motakst AS

Motakst AS ble grunnlagt med formål om å bistå boligselgere / boligkjøpere over hele Helgeland, med trygge og troverdige tilstandsrapporter ved salg av bolig. Våre tilstandsrapporter tar for seg flere punkter enn hva Forskriften til avhendingsloven krever, dette betyr med andre ord at både kjøper og selger av boligen er svært godt ivaretatt. Dette minsker risikoen for at reklamasjoner og uønskede overraskelser skal oppstå etter overtagelsen av boligen. Vi har til sammen 48 års erfaring fra byggebransjen, og er registrert Mesterbedrift. Vi har to sertifiserte takstmenn og en takstfullmektig som er registrert hos Norsk Takst, i tillegg til to takstmedarbeidere. Motakst AS bistår også med verditakster i forbindelse med bank/refinansiering, forhåndstakster, byggelånskontroll og uavhengig kontroll av våtrom og lufttetthet i nye boliger. Vi har i dag kontorer i Mo i Rana og Troms, men utfører oppdrag over Nord-Norge.

Rapportansvarlig

Sindre Jakobsen

Sindre Jakobsen
Uavhengig Takstingeniør
sindre@motakst.no
908 82 357

Medansvarlig

Marius Høgås

Marius Høgås
Uavhengig Takstingeniør
marius@motakst.no
472 67 180



Dette trenger du å vite om tilstandsrapporten



Hva er en tilstandsrapport?

En tilstandsrapport beskriver synlige skader/avvik eller tegn på skader/avvik på boligen. Rapporten fremhever vanligvis ikke positive egenskaper ved boligen.



Hva vurderer en bygningsakkyndig?

Den bygningsakkyndige vurderer boligen ut fra hva man kan forvente av en bygning av samme alder og type. Vurderingen gjøres som regel mot hvordan det var vanlig å bygge og regler som gjaldt da boligen ble oppført (søknadstidspunktet). Forhold som er vanlige for bygningens alder, slik som slitasje etter normal bruk regnes ikke som avvik.



Hva inneholder tilstandsrapporten?

Den bygningsakkyndige undersøker rom og bygningsdeler slik det kommer frem av [Forskrift til avhendingsloven](#). Tilstandsrapporten inneholder bare avvik som den bygningsakkyndige kan se eller kontrollere med enkle hjelpemidler. Det gjøres ikke nærmere undersøkelser slik som åpning av vegger eller andre bygningsdeler. I vegg mot våtrom og rom under terreng kan det borres et hull for å gjøre enkle undersøkelser slik som fuktsøk.

Når du kjøper en brukt bolig

Når du kjøper en brukt bolig, er det viktig å være oppmerksom på at dette ikke kan sammenlignes med å kjøpe en ny bolig. Måten boligen ble bygget på kan være annerledes enn i dag. Bygninger svekkes over tid, og utsettes for slitasje blant annet på grunn av bruk og vær og vind. Mange boliger fornyes helt eller delvis, noen i flere omganger, eller det oppføres tilbygg. Særlig for boliger som er pusset opp eller endret, er det viktig å merke seg at fornyelse av overflater ikke nødvendigvis betyr at bygningsdeler under er forbedret.

Vurdering mot byggeår

Den bygningsakkyndige vil vurdere boligen mot hvordan det var vanlig å bygge og regler som gjaldt da bygningen ble oppført (søknadstidspunktet). Den bygningsakkyndige ser etter avvik som har betydning for og som reduserer boligens funksjon og verdi, og som kommer frem av Forskrift til avhendingslova.

Noen rom og bygningsdeler slik som bad og vaskerom, og forhold som gjelder sikkerhet mot brann, rekkverk og trapper osv., vil den bygningsakkyndige vurdere mot dagens regelverk. Etter dagens regelverk vil disse kunne få en tilstandsgrad 2 eller 3 uten at det nødvendigvis er krav om at avviket må utbedres.

Tilstandsrapporten beskriver ikke hele boligen

BYGNINGSSAKKYNDIGE SER FOR EKSEMPEL IKKE PÅ (MED MINDRE BYGNINGSDELEN ER NEVNT I RAPPORTEN)

- vanlig slitasje og normal vedlikeholdstilstand
- bagatellmessige forhold som ikke påvirker bygningens bruk eller verdi vesentlig
- etasjeskillere
- tilleggsbygg slik som garasje, bod, anneks, naust også videre
- utvendige trapper
- støttemurer
- skjulte installasjoner
- installasjoner utenfor bygningen
- full funksjonstesting av el- og VVS-installasjoner
- geologiske forhold og bygningens plassering på grunnen
- bygningens planløsning
- bygningens innredning
- løsløre slik som hvitevarer
- utendørs svømmebasseng og pumpeanlegg
- bygningens estetikk og arkitektur
- bygningens lovlighet (bortsett fra bruksendringer, brannceller og forhold som åpenbart kan påvirke helse, miljø og sikkerhet)
- fellesarealer (med mindre boligeier har vedlikeholdsplikt for fellesarealer og dette er kjent for bygningsakkyndig, eller fellesarealet har en særlig tilknytning til boligen).

© iVerdi 2023 © Norsk takst 2023

Malen til denne rapporten, inkludert standardtekstene fra Norsk takst, er vernet etter åndsverkloven og kan kun benyttes av medlemsforetakene i Norsk takst og av takstingeniører som er sertifisert i slikt foretak, samt av kunder hos iVerdi og studenter hos NEAK. For andre aktører er eksemplarframstilling av malen og standardtekster, som utskrift og annen kopiering til bruk som grunnlag for tilsvarende rapporter, bare tillatt når det er hjemlet i lov (kopiering til privat bruk, sitat o.l.) eller avtale med Norsk Takst ([Forside](#)) eller iVerdi ([Hjem-iVerdi](#)).

Utnyttelse i strid med lov eller avtale kan medføre erstatnings- og straffansvar.

Dette trenger du å vite om tilstandsrapporten

Tilstanden vurderes med ulike tilstandsgrader

Tilstanden gir uttrykk for en gitt forventet tilstand, blant annet vurdert ut fra alder og normal bruk. Ved Tilstandsgrad 0 (TG0) og Tilstandsgrad 1 (TG1) gir den bygningssakkyndige normalt ingen begrunnelse for valg av tilstandsgrad. Grunnen er at bygningen eller bygningsdelen da bare har normal slitasje. Ved skjulte konstruksjoner kan alder alene avgjøre tilstandsgrad. Når bygningssakkyndige anbefaler tiltak, for eksempel utbedringer, må brukeren av rapporten vurdere om tiltakene er nødvendige og lønnsomme.

Når den bygningssakkyndige velger tilstandsgrad, baseres vurderingen på faste kriterier som følger av gjeldende bransjestandard for Teknisk tilstandsanalyse ved omsetning av bolig og Forskrift til avhendingslova.

! TG 0

TILSTANDSGRAD 0, TG0: INGEN AVVIK

Bygningsdelen skal være tilnærmet ny, ikke vise tegn på slitasje og det skal være lagt frem dokumentasjon på faglig god utførelse. Det er ingen merknader til delen.

! TG 1

TILSTANDSGRAD 1, TG1: MINDRE AVVIK

Bygningsdelen skal bare ha normal slitasje, og straktiltak skal ikke anses som nødvendig. Graden kan også brukes når delen er ny, men der dokumentasjon på faglig god utførelse mangler.

! TG 2

TILSTANDSGRAD 2, TG2: VESENTLIGE AVVIK OG MINDRE AVVIK SOM ETTER NS 3600 GIR TG 2

Bygningsdelen skal enten ha feil utførelse, en skade eller symptomer på skade, sterk slitasje eller nedsatt funksjon. Graden gis når bygningsdelen trenger vedlikehold eller tiltak i nær fremtid. Graden skal også brukes når delen er gammel og det er grunn til å varsle om faren for skader på grunn av alderen, eller når det er grunn til å overvåke delen spesielt på grunn av fare for større skader eller følgeskader.

Ved avvik som ikke krever umiddelbare tiltak (ingen umiddelbar kostnad) så blir TG2 markert med en lysere farge.

! TG 3

TILSTANDSGRAD 3, TG3: STORE ELLER ALVORLIGE AVVIK

Denne tilstandsgraden brukes ved kraftige tegn på forhold som man må regne med trenger utbedring straks eller innen kort tid. Det er påvist funksjonssvikt eller sammenbrudd.

- TG IU

IKKE UNDERSØKT/IKKE TILGJENGELIG FOR UNDERSØKELSE

Det kan være avvik/skader som ikke er avdekket.

Hva er et anslag på utbedringskostnad?

Hva det vil koste å utbedre rom eller bygningsdeler, er et forsiktig anslag basert på nåværende kvalitet, registrert avvik og angitte tiltak i rapporten. Anslaget er gitt på generelt grunnlag og må ikke forveksles med et pristilbud fra en håndverker. Det kan foreligge avvik og tiltak som ikke kommer frem av rapporten.

Utbedringskostnad avhenger blant annet av personlige valg av og markedspris på materialer og tjenesteyter.

I rapporten skal det settes anslag for utbedringskostnad for TG3, og slikt anslag kan også gis ved TG2.



Beskrivelse av eiendommen

Markedsvurdering

Totalt Bruksareal	224 m ²
Totalt Bruksareal for hoveddel	166 m ²
Totalpris	2 000 000

Arealer

[Gå til side](#)

Befaring - og eiendomsopplysninger

[Gå til side](#)

Tomteverdi og teknisk verdi bygninger 4 600 000

Forutsetninger og vedlegg

[Gå til side](#)

Lovlighet

[Gå til side](#)

Enebolig

- Det foreligger ikke tegninger

Takstingeniøren er ikke fremvist byggemeldte og godkjente tegninger, det er derfor ikke mulig å vurdere lovligheten av rominndelingen i denne boligen.

Garasje m/ innredet loft

- Det foreligger ikke tegninger

Takstingeniøren er ikke fremvist byggemeldte og godkjente tegninger, det er derfor ikke mulig å vurdere lovligheten av bygget.

Sammendrag av boligens tilstand

Fordeling av tilstandsgrader

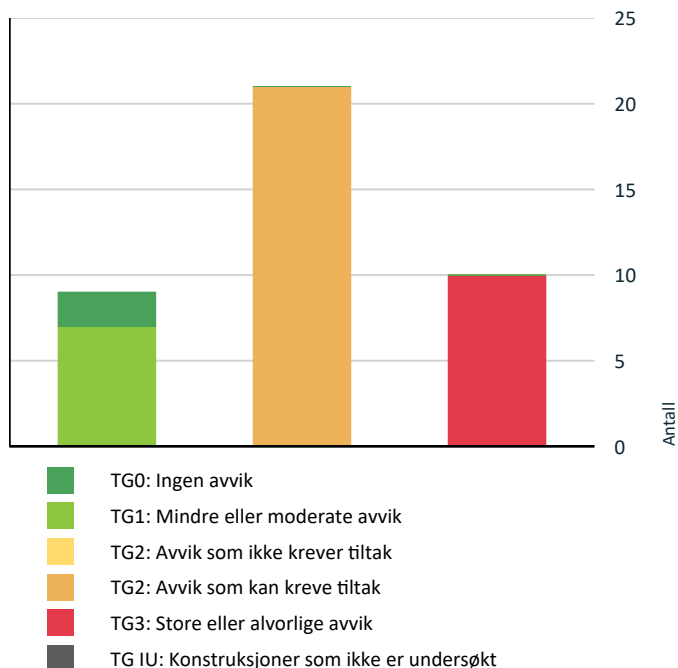

Vil du vite mer om tilstandsgrader? Se side 4.

Anslag på utbedringskostnad

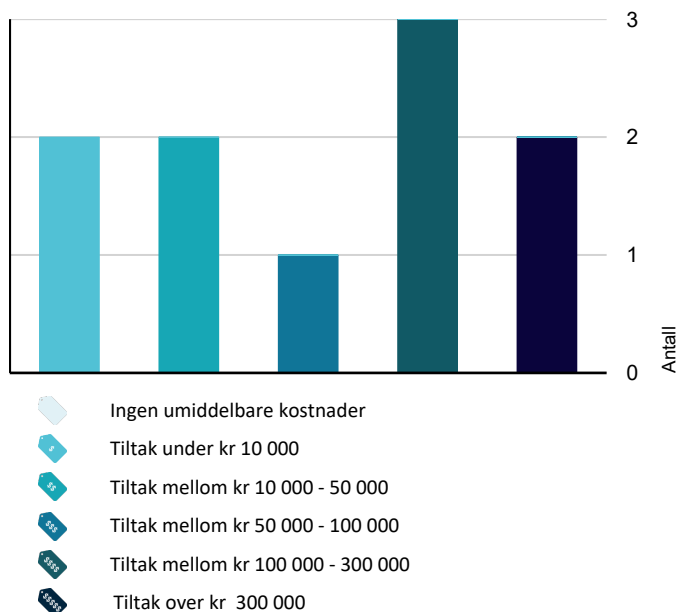

Hva er anslag på utbedringskostnad? Se side 4.

Oppsummering av avvik

Vil du vite mer? Se på rommet eller bygningsdelen senere i rapporten.

Enebolig

! TG 3 STORE ELLER ALVORLIGE AVVIK

- ! Utvendig > Balkonger, terrasser og rom under balkonger [Gå til side](#)
- ! Utvendig > Utvendige trapper [Gå til side](#)
- ! Innvendig > Overflater [Gå til side](#)
- ! Innvendig > Rom Under Terreng [Gå til side](#)
- ! Våtrom > Sokkeletasje > Vaskerom > Generell [Gå til side](#)
- ! Våtrom > Sokkeletasje > Bad > Generell [Gå til side](#)
- ! Våtrom > Hovedetasje > Bad > Generell [Gå til side](#)
- ! Tekniske installasjoner > Elektrisk anlegg [Gå til side](#)
- ! Tomteforhold > Drenering [Gå til side](#)
- ! Tomteforhold > Forstøtningsmurer [Gå til side](#)

! TG 2 AVVIK SOM KAN KREVE TILTAK

- ! Utvendig > Veggkonstruksjon [Gå til side](#)
- ! Utvendig > Takkonstruksjon/Loft [Gå til side](#)
- ! Utvendig > Vinduer [Gå til side](#)
- ! Utvendig > Dører [Gå til side](#)
- ! Innvendig > Etasjeskille/gulv mot grunn [Gå til side](#)
- ! Innvendig > Radon [Gå til side](#)
- ! Innvendig > Pipe og ildsted [Gå til side](#)
- ! Innvendig > Innvendige trapper [Gå til side](#)
- ! Våtrom > Sokkeletasje > Vaskerom > Tilliggende konstruksjoner våtrom [Gå til side](#)

Sammendrag av boligens tilstand

! Våtrom > Sokkeletasje > Bad > Tilliggende konstruksjoner våtrom [Gå til side](#)

! Spesialrom > Sokkeletasje > Badstue > Overflater og konstruksjon [Gå til side](#)

! Spesialrom > Sokkeletasje > Badstue > Teknisk anlegg [Gå til side](#)

! Spesialrom > Hovedetasje > Toalettrom > Overflater og konstruksjon [Gå til side](#)

! Spesialrom > Sokkeletasje > Kjølerom > Overflater og konstruksjon [Gå til side](#)

! Spesialrom > Sokkeletasje > Kjølerom > Teknisk anlegg [Gå til side](#)

! Tekniske installasjoner > Vannledninger [Gå til side](#)

! Tekniske installasjoner > Avløpsrør [Gå til side](#)

! Tekniske installasjoner > Varmepumpe [Gå til side](#)

! Tekniske installasjoner > Varmtvannstank [Gå til side](#)

! Tomteforhold > Terrengforhold [Gå til side](#)

! Tomteforhold > Utvendige vann- og avløpsledninger [Gå til side](#)

Tilstandsrapport

ENEBOLIG

**Byggeår**

1970

Kommentar

I flg. ferdigattest.

Anvendelse

Boligen er p.t. ubebodd og klargjort for salg/eierskifte.

Standard

Boligen holder generelt normal standard, alder tatt i betraktning.

Vedlikehold

Boligen fremstår som normalt godt vedlikeholdt, men enkelte oppgraderinger må påregnes iht. normal elde og slitasje.

UTVENDIG

TG1 Taktekking

Punktet må sees i sammenheng med Takkonstruksjon/Loft

Taket er tekket med steinbelagte takpanner av stål. Besiktet fra bakkenivå.



TG1 Nedløp og beslag

Renner og nedløp av lakkert metall.

Fastmontert takstige til pipen.

Pipen er tekket med heldekkende beslag med bue.

Tilstandsrapport



📍 TG 2 Veggkonstruksjon

Yttervegger av bindingsverk av tre. Ytterveggene er utvendig tekket med stående og liggende kledning. Det bemerkes at takstingeniøren ikke har gjort fysiske inngrep i konstruksjonen og at isolasjonstykkelse, kvalitet eller tilstand derfor ikke kan dokumenteres.

Vurdering av avvik:

- Det er påvist spredte råteskader i bordkledningen.
- Det er værslitt/opsprukket trevirke/trepaneler.

Konsekvens/tiltak

- Råteskadet trekledning må skiftes ut.

Vedlikehold bør påregnes.

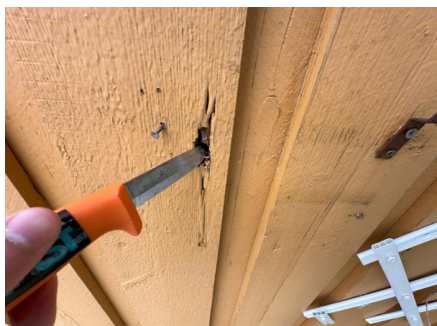

📍 TG 2 Takkonstruksjon/Loft

Punktet må sees i sammenheng med Taktekking

Saltak takkonstruksjon av tre.

Undertak av eternittplater (tidligere yttertak).

Adkomst til kaldloftet via luke i himling på soverommet i hovedetasjen.

Det ble fuktmålt i takkonstruksjonen ved befarings, og det ble ikke registrert forhøyede fuktverdier.

Vurdering av avvik:

- Det er fra loft/kryploft påvist indikasjoner på at det er punktering av dampsperre, som medfører svekket effekt av dampsperrfunksjonen.

Enkelte hull i undertaket.

Konsekvens/tiltak

- Det bør gjøres lokale tiltak.

📍 TG 2 Vinduer

Malte vinduer av tre med koblede glass.

Tilstandsrapport

Vurdering av avvik:

- Det er påvist at enkelte vinduer er vanskelig å åpne/lukke.
- Det er påvist noen glassruter som er punktert eller sprukne.
- Karmene i vinduer er slitte og det er sprekker i trevirket.

Konsekvens/tiltak

- Det må påregnes noe vedlikehold og at enkelte vinduer må skiftes ut.

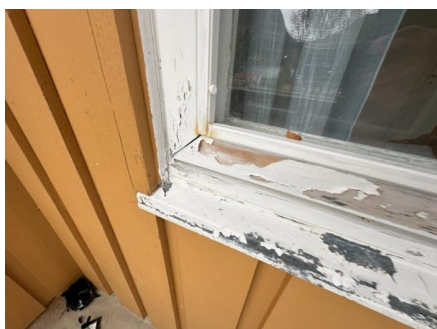

TG 2 Dører

Hovedinngangsdør: Takoverbygget malt isolert dør med 2-lags isolerglassfelt.

Balkongdør: Isolert dør med 2-lags isolerglassfelt.

Terrassedør: Skyvebalkongdør i aluminium med 2-lags glass.

Vurdering av avvik:

- Det er påvist avvik rundt innsetningsdetaljer.
- Det er påvist utetthet/åpning mellom dørblad og dørkarm. Dvs. at kald trekk kan oppstå.

Terrassedøren er punktert. det ble påvist en lekkasje ved terrassedøren. Fukt/råteskader i himlingen i underliggende etasje.

Konsekvens/tiltak

- Dører må justeres.

Skyvedøren må skiftes ut.

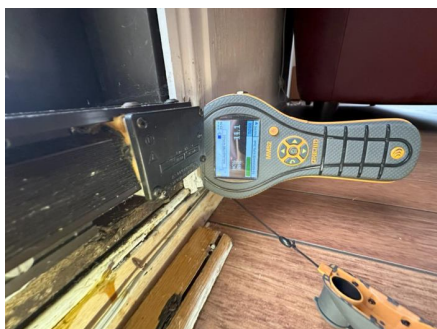

TG 3 Balkonger, terrasser og rom under balkonger

Terrasse på ca. 29 m² med malt stående rekkverk. Rekkverket har en høyde på ca. 90 cm. Konstruksjon av tre innfestet i bygningskroppen og fundamentert på støpte peler. Adkomst fra hage og via dør fra stuen.

Balkong på ca. 4,3 m² med malt stående rekkverk. Rekkverket har en høyde på ca. 89 cm. Konstruksjon av tre innfestet i bygningskroppen. Adkomst via dør fra soverommet.

Markterrasse på ca. 16 m². Konstruksjon av tre fundamentert på grunn.

Tilstandsrapport

Vurdering av avvik:

- Rekkverket er for lavt i forhold til dagens krav til rekkverkshøyder.
- Tekkingen på balkong/terrasse har utettheter.

Rekkverket til balkongen er værslitt.

Konsekvens/tiltak

- Rekkverkshøyde må endres for å tilfredsstille krav på byggemeldingstidspunktet.
- Råteskadet trekledning må skiftes ut.
- Ny tekking må legges.
- Tekkingen må skiftes/utbedres.

Vedlikehold bør påregnes.

Kostnadsestimat: 50 000 - 100 000

TG 3 Utvendige trapper

Trapp av tre til terrassen. Malt stående rekkverk og gelender. Rekkverket har en høyde på ca. 84 cm.

Vurdering av avvik:

- Det er ikke montert rekkverk.
- Rekkverkshøyder er under dagens forskriftskrav til rekkverk i trapper.

Konsekvens/tiltak

- Rekkverk må monteres for å lukke avviket.

Kostnadsestimat: Under 10 000



INNSENDIG

TG 3 Overflater

Gulv er tekket med laminat, teppebelegg og belegg.
Vegger er tekket med malt panel, trepanel og malt strie.
Himlinger er tekket med malte himlingsplater.

Vurdering av avvik:

- Det er stedvis påvist synlige skader på overflater.

Fuktskade i himlingen på vaskerommet i sokkeletasjen.
Fuktskade i gulvet og veggen ved terrassedøren (skyvedøren).

Konsekvens/tiltak

- Overflater må utbedres eller skiftes.

Terrassedøren må skiftes, og råteskadet materialer må skiftes ut.
Generell vedlikehold av de fleste overflater bør påregnes.

Kostnadsestimatet settes for utskiftning av overflater med råteskader, ved eventuell utskiftning av bærende konstruksjoner vil kostnadene bli høyere.

Tilstandsrapport

Kostnadsestimat: 10 000 - 50 000



TG 2 Etasjeskille/gulv mot grunn

Etasjeskille av trebjelkelag og støpt betonggulv mot grunn.

Målt avvik i hovedetasjen (stue):

Høydeforskjell i etasjeskille innenfor 2 meter på ca. 7 mm.

Høydeforskjell i etasjeskille gjennom hele rommet på ca. 9 mm.

Vurdering av avvik:

- Målt høydeforskjell på mellom 10 - 20 mm innenfor en lengde på 2 meter. Tilstandsgrad 2 gis med bakgrunn i standardens krav til godkjente måleavvik.
- Målt høydeforskjell på over 15 mm gjennom hele rommet. Tilstandsgrad 2 gis med bakgrunn i standardens krav til godkjente måleavvik.

Målt avvik i sokkeletasjen (stue):

Høydeforskjell i etasjeskille innenfor 2 meter på ca. 20 mm.

Høydeforskjell i etasjeskille gjennom hele rommet på ca. 20 mm.

Konsekvens/tiltak

- For å få tilstandsgrad 0 eller 1 må høydeforskjeller rettes opp. Det vil imidlertid sjelden være økonomisk rasjonelt som et enkeltstående tiltak i en bolig som dette. Dersom boligen en gang skal renoveres, kan man vurdere slike tiltak.

TG 2 Radon

Eiendommen ligger i ett område som i følge av NGU radonkart er betegnet med aktsomhetsgrad: Moderat til lav.

Vurdering av avvik:

- Det er ikke foretatt radonmålinger, og bygget er heller ikke utført med radonsperre.

Konsekvens/tiltak

- Det bør gjennomføres radonmålinger.

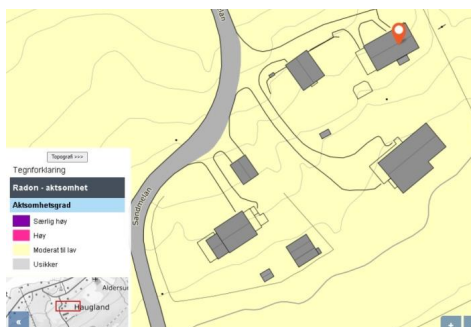

TG 2 Pipe og ildsted

Boligen har ett innvendig pipeløp av teglstein som strekker seg fra sokkeletasje og over tak. Pipeløpet har to fastmonterte ildsteder, eldre lukket vedovn i

Tilstandsrapport

stuen. Ildstedene var ikke i bruk ved befaring.

Sotluke montert i sokkeletasjen

Feiing ble ikke gjennomført i den siste runden «Avtalt tilsyn ble ikke utført. Avtalt feiing ble ikke utført grunnet: Ingen hjemme.

Vurdering av avvik:

- Det er avvik:

Underlagsplaten er for kort. Platen skal rekke minst 300 mm ut foran ilegget.

Pipen er ikke pusset på kaldloftet.

Konsekvens/tiltak

- Tiltak:

Underlagsplaten må byttes for å tilfredstille kravene.

Pipen må pusses på kaldloftet.



Rom Under Terreng

Punktet må sees i sammenheng med 'Drenering'

Gulvet har laminat og er av betong. Veggene har plater. Hulltaking er ikke foretatt det er påvist avvik i konstruksjonen. Fuktkvotemåling (vekt%) i konstruksjonen ble målt til 31,5.

Vurdering av avvik:

- Det er gjennom målinger påvist høyt fuktnivå i trevegger i underetg./kjeller, det er derfor ikke foretatt hulltaking
- Det er konstatert høyt fuktnivå og synlig skade i vegg.

Konsekvens/tiltak

- Ytterligere undersøkelser må foretas for å få kartlagt tilstanden og omfanget på eventuelle skader.

Dersom kjelleren skal benyttes som innredet rom, må dreneringen skiftes og grunnmuren fuktsikres.

Det må også utføres tiltak mot kapilærropsug i den støpte sålen. Kjelleretasjen må bygges opp på nytt iht. godkjente og fuktsikre løsninger for rom under terreng.

Kostnadsestimat: 100 000 - 300 000

Tilstandsrapport



TE 2 Innvendige trapper

Tretrapp som strekker seg fra sokkeletasjen til hovedetasjen.
Inntrinn er tekket med teppebelegg.
Høyde på rekkverk: Ca. 84 cm.
Åpninger i rekkverk: Ca. 20 cm.

Vurdering av avvik:

- Åpninger i rekkverk er større enn dagens forskriftskrav til rekkverk i trapper.
- Det mangler håndløper på vegg i trappeløpet.
- Rekkverkshøyder er under dagens forskriftskrav til rekkverk i trapper.

Konsekvens/tiltak

- Åpninger er såpass store at det ut ifra sikkerhetsmessige forhold anbefales å lage mindre åpninger.
- Det er ikke krav om utbedring av rekkverkshøyder opp til dagens krav.
- Håndløper må monteres på vegg for å tilfredsstille krav på byggetidspunktet.



TE 1 Innvendige dører

Innvendig har boligen malte glatte dører og speildører.

Tilstandsrapport

VÅTROM

SOKKELETASJE > VASKEROM

TG 3 Generell

Vaskerommet har oppnådd mer enn halve sin teoretiske levetid, og renoveringer må derfor kunne påregnes.

Betonggulv.
Vegger er tekket med malte plater.
Himling er tekket med panel.

Støpejernsluk.

Vaskerommet er utstyrt med utslagsvask av pvc.

Naturlig ventilasjon via ventil i vegg.

Vurdering av avvik:

- Våtrommet må oppgraderes for å tåle normal bruk etter dagens krav.

En må forvente generell oppgradering av våtrommets tettesjikt/membran for at våtrommet skal tåle en normal bruk etter dagens krav (tett våtsone). En samlet TG 3 for rommet er satt med bakgrunn i alder og manglende tetthet i våtsonen på rommet. Det er ikke behov for å gjennomføre en detaljert tilstandsanalyse, etter standardens krav.

Mer en halvparten av forventet brukstid er oppbrukt på slukløsningen.
Våtrommet mangler tilluftsventilering, f.eks. spalte/ventil ved dør.

Konsekvens/tiltak

- Våtrommet må totalrenoveres. Alle forhold med tettesjikt, våtsone, sluk m.m. må dokumenteres.

Kostnadsestimat: 100 000 - 300 000

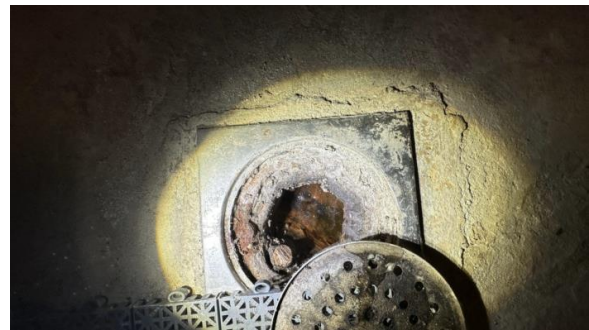

SOKKELETASJE > VASKEROM

TG 2 Tilliggende konstruksjoner våtrom

Det ble utført fuktmålinger i veggplatene og forhøyede fuktverdier ble registrert.

Vurdering av avvik:

- Hulltaking er ikke foretatt da det allerede er påvist andre avvik i våtsonen.

Konsekvens/tiltak

- Gjennomføre ytterligere undersøkelser og foreta utbedring av skade.

SOKKELETASJE > BAD

TG 3 Generell

Badet har oppnådd mer enn halve sin teoretiske levetid, og renoveringer må derfor kunne påregnes.

Tilstandsrapport

Gulv er tekket med belegg.
Vegger er tekket med vinyltapet.
Himling er tekket med malte himlingsplater.
Vinylbelegg som tettesjikt.

Badet er utstyrt med blandebatteri og dusjhode, gulvmontert toalett og servant med to-greps blandebatteri.

Naturlig ventilasjon via ventil i vegg.

Vurdering av avvik:

- Våtrommet må oppgraderes for å tåle normal bruk etter dagens krav.

En må forvente generell oppgradering av våtrommets tettesjikt/membran for at våtrommet skal tåle en normal bruk etter dagens krav (tett våtsone). En samlet TG 3 for rommet er satt med bakgrunn i alder og manglende tetthet i våtsonen på rommet. Mer en halvparten av forventet brukstid er oppbrukt på membranen. Sluken er for liten iht. preaksepterte løsninger.

Konsekvens/tiltak

- Våtrommet må totalrenoveres. Alle forhold med tettesjikt, våtsone, sluk m.m. må dokumenteres.

Kostnadsestimat: 100 000 - 300 000



SOKKELETASJE > BAD

TG 2 Tilliggende konstruksjoner våtrom

Hulltaking er foretatt og det er påvist avvik i hulltakingen.
Hulltaking er foretatt ved/i soverom. Fuktkvotemåling (vekt%) i konstruksjonen ble målt til 20,3.

Vurdering av avvik:

- Hulltaking er foretatt og det er påvist avvik i konstruksjonen.

Konsekvens/tiltak

- Gjennomføre ytterligere undersøkelser og foreta utbedring av skade.

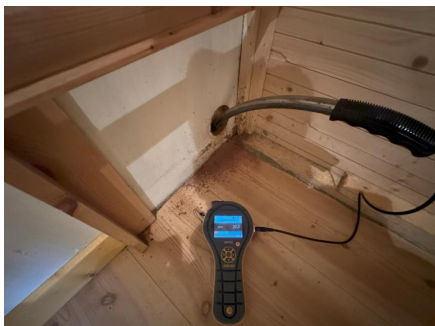

HOVEDETASJE > BAD

Tilstandsrapport

TG 3 Generell

Badet har oppnådd mer enn halve sin teoretiske levetid, og renoveringer må derfor kunne påregnes.

Gulv er tekket medbelegg.
Vegger er tekket med baderomsplater.
Himling er tekket med malte himlingsplater.

Plastsluk og vinylbelegg som tettesjikt.

Badet er utstyrt med blandebatteri og dusjhode, gulvmontert toalett og innredning med heldekkende servantmed ett-greps blandebatteri.

Naturlig ventilasjon via ventil i vindu.

Vurdering av avvik:

- Våtrommet må oppgraderes for å tåle normal bruk etter dagens krav.

Mer en halvparten av forventet brukstid er oppbrukt på membranen.

Mer en halvparten av forventet brukstid er oppbrukt på slukløsningen.

Våtrommet mangler tilluftsventilering, f.eks. spalte/ventil ved dør.

En må forvente generell oppgradering av våtrommets tettesjikt/membran for at våtrommet skal tåle en normal bruk etter dagens krav (tett våtsone). En samlet TG 3 for rommet er satt med bakgrunn i alder og manglende tetthet i våtsonen på rommet.

Gulvet er tilnærmet flatt.

Våtrommet mangler tilluftsventilering, f.eks. spalte/ventil ved dør.

Konsekvens/tiltak

- Våtrommet må totalrenoveres. Alle forhold med tettesjikt, våtsone, sluk m.m. må dokumenteres.

Kostnadsestimat: Over 300 000

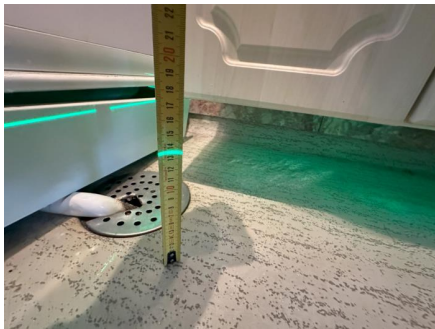

Kontroll av fallforhold.



Kontroll av sluk.

HOVEDTASJE > BAD

TG 0 Tilliggende konstruksjoner våtrom

Hulltaking ble utført mot våtsone fra tilliggende toalettrom.

Det ble ikke registrert forhøyede fuktverdier, og måleresultatet ble ikke synlig på fuktmåleren. Dette vil si at trevirket inneholder mindre enn 8% fuktighet.

Generelt bør ikke fuktigheten i trevirket ligge høyere enn 15%.

Tilstandsrapport

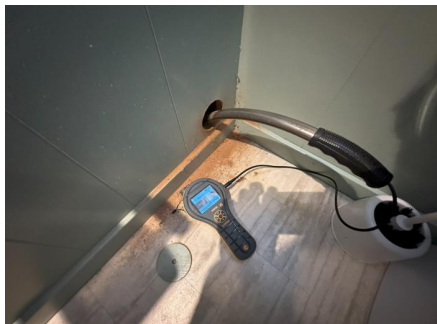

KJØKKEN

HOVEDETASJE > KJØKKEN

TG 1 Overflater og innredning

Kjøkkeninnredning av laminerte skrog med laminerte profilerte fronter, laminert benkeplate med nedfelt oppvaskum i stål med ett-greps blandebatteri. Kjøkkenet er utstyrt med integrerte hvitevarer som kjøleskap, komfyr, induksjonstopp og oppvaskmaskin. Det ble utført fuktsøk ved kjøleskap, oppvaskmaskin og vask. Det ble ikke registrert forhøyede fuktverdier.



Kontroll av røropplegg.



HOVEDETASJE > KJØKKEN

TG 1 Avtrekk

Det er kjøkkenventilator med avtrekk ut.



SPESIALROM

SOKKELETASJE > BADSTUE

Tilstandsrapport

TG 2 Overflater og konstruksjon

Badstu innredet med sittebenk.

Takstingeniøren har ikke mottatt dokumentasjon av løsninger eller oppbyggingen av badstuen. Ytterligere undersøkelser bør utføres, innhent dokumentasjon om mulig. Det er ukjent om rommet er bygd opp iht. preakseptert løsning for romtypen.

Vurdering av avvik:

- Det er ikke tilfredsstillende ventilering fra rommet.
- Konstruksjonen har indikasjoner på feil konstruksjon og bør undersøkes ytterligere eller det må innhentes dokumentasjon på valgt løsning.

Konsekvens/tiltak

- Ventilering i vegger må lages.
- Det må gjennomføres ytterligere undersøkelser.

SOKKELETASJE > BADSTUE

TG 2 Teknisk anlegg

Badstueovn av merket Bacho fra byggeår.

Badstuen ble ikke funksjonstestet ved befaring.

Vurdering av avvik:

- Mer enn halvparten av forventet brukstid er passert på badstueovn.



HOVEDTASJE > TOALETTROM

TG 2 Overflater og konstruksjon

Gulv er tekket med belegg.

Vegger er tekket med malte plater.

Himling er tekket med malte himlingsplater.

Toalettrommet er innredet med enkel servant, ett-greps blandebatteri og gulvmontert toalett.

Vurdering av avvik:

- Toalettrom har kun naturlig avtrekk fra rommet, NS 3600 krever mekanisk avtrekk for å kunne gi TG 0/1.
- Toalettrom mangler tilluftsventilering, f.eks. spalte/ventil ved dør.

Toalettet er løst.

Konsekvens/tiltak

- Det bør etableres tilfredsstillende tilluft til toalettrom, f.eks. luftespalte ved dør e.l.
- Mekanisk avtrekk bør etableres på toalettrom.

Toalettet bør festes tilstrekkelig.

Tilstandsrapport



SØKKELETASJE > KJØLEROM

TG 2 Overflater og konstruksjon

Gulv er tekket med belegg.
Vegger er tekket med trepanel.
Himling er tekket med trepanel.
Kjølerom er innredet med oppbevaringshyller.

Vurdering av avvik:

- Det er målt høyt fuktinnhold i veggflater i kjølerom.

Fuktskade rundt veggventil og på panelet enkelte steder.

Konsekvens/tiltak

- Nærmere kontroll anbefales grunnet høyt fuktinnhold i veggkonstruksjoner.



SØKKELETASJE > KJØLEROM

TG 2 Teknisk anlegg

Kjøleaggregat fra byggeår.
Kjøleaggregatet var ikke i bruk ved befaring.

Vurdering av avvik:

- Det er avvik:

Kjøleaggregatet har passert over halvparten av forventet brukstid.

Konsekvens/tiltak

- Tiltak:

Det er ikke behov for umiddelbare utbedringstiltak, men ut ifra alder kan svikt lett oppstå.

Tilstandsrapport



TEKNISKE INSTALLASJONER

1 TG 2 Vannledninger

Vannledninger av kobber.

Vurdering av avvik:

- Mer enn halvparten av forventet brukstid er passert på innvendige vannledninger.

Konsekvens/tiltak

- Det er ikke behov for utbedringstiltak siden anlegget fungerer i dag, men ut ifra alder kan skader plutselig oppstå på eldre anlegg.
- I forbindelse med oppgradering av våtrom vil det være naturlig med utskiftning av rør.

1 TG 2 Avløpsrør

Det er avløpsrør av plast.

Vurdering av avvik:

- Mer enn halvparten av forventet brukstid er passert på innvendige avløpsledninger.

Konsekvens/tiltak

- Det er ikke behov for utbedringstiltak siden anlegget fungerer i dag, men ut ifra alder kan skader plutselig oppstå på eldre anlegg.
- I forbindelse med oppgradering av våtrom vil det være naturlig med utskiftning av rør.

1 TG 1 Ventilasjon

Boligen har naturlig ventilasjon.



1 TG 2 Varmepumpe

Tilstandsrapport

Luft-til-luft varmepumpe av merket Mitsubishi fra 2008 i stuen.

Vurdering av avvik:

- Det er avvik:

Normal levetid for varmepumper er 12-15 år.

Konsekvens/tiltak

- Tiltak:

Utskiftning av varmepumpen bør påregnes på sikt, tidspunktet for dette er umulig å si.



TG 2 Varmtvannstank

Varmtvannstank på ca. 200 liter av merket Oso fra 1968 plassert i under sokkeletasjen.

Vurdering av avvik:

- Det er påvist at varmtvannstank er over 20 år

Konsekvens/tiltak

- Det er ikke behov for utbedringstiltak siden tanken fungerer i dag, men ut ifra alder kan skader plutselig oppstå på eldre tanker.



TG 3 Elektrisk anlegg

Dette er en forenklet kontroll begrenset til de spørsmål og undersøkelser som forskrift til avhendingslova (tryggere bolighandel) § 2-18 inneholder. Dette kan ikke sammenlignes med en kontroll utført av offentlig myndighet (Det lokale eltilsyn) eller registrert elektrovirksomhet, og en bygnings sakkyndig har verken kompetanse eller lov til å foreta en slik kontroll.

Tilstandsgraden er vurdert ut fra den forenklede og begrensede kontrollen som forskriften inneholder. El-anlegget kan ha feil og mangler som en slik forenklet undersøkelse ikke vil avdekke. Vær derfor oppmerksom på denne risikoen, og søk videre veiledning eller få en fullstendig kontroll utført av registrert elektrovirksomhet.

El-skap med patronsikringer og måler plassert under trappen.

1. Foreligger det eltilsynsrapport de siste 5 år, og det er ikke foretatt arbeid på anlegget etter denne, utenom retting av eventuelle avvik i eltilsynsrapport (dvs en el-tilsynsrapport uten avvik)?

Nei

Tilstandsrapport

Spørsmål til eier

2. Når ble det elektriske anlegget installert eller sist gang totalt rehabilitert (årstall)? Med totalt rehabilitert menes fullstendig utskiftet anlegg fra inntakssikring og videre.
El-installasjonen er i hovedsak fra byggeår.
3. Er alle elektriske arbeider/anlegg i boligen utført av en registrert elektroinstallasjonsvirksomhet?
Ukjent
4. Er det elektriske anlegget utført eller er det foretatt tilleggsarbeider på det elektriske anlegget etter 1.1.1999?
Ukjent
5. Foreligger det kontrollrapport fra offentlig myndighet – Det Lokale Eltilsyn (DLE) eller eventuelt andre tilsvarende kontrollinstanser med avvik som ikke er utbedret eller kontrollen er over 5 år?
Ukjent
6. Forekommer det ofte at sikringene løses ut?
Ukjent
7. Har det vært brann, branntilløp eller varmgang (for eksempel termiske skader på deksler, kontaktpunkter eller lignende) i boligens elektriske anlegg?
Ukjent

Generelt om anlegget

8. Er det tegn til at det har vært termiske skader (tegn på varmgang) på kabler, brytere, downlights, stikkontakter og elektrisk utstyr? Sjekk samtidig tilstanden på elektrisk tilkobling av varmtvannsbereder, jamfør eget punkt under varmtvannstank
Nei
9. Er der synlig defekter på kabler eller er disse ikke tilstrekkelig festet?
Nei

Inntak og sikringsskap

10. Er det tegn på at kabelinnføringer og hull i inntak og sikringsskap ikke er tette, så langt dette er mulig å sjekke uten å fjerne kapslinger?
Ja
11. Finnes det kursfortegnelse, og er den i samsvar med antall sikringer?
Nei
12. Foreta en helhetsvurdering av det elektriske anlegget, dets alder, allmenne tilstand og fare for liv og helse. Bør det elektriske anlegget ha en utvidet el-kontroll?
Ja Det elektriske anlegget er fra boligens oppføringsår, har utlevd sin normale levetid og en må regne med vedlikehold og utskiftninger i tiden som kommer. Anlegget har utidsmessige løsninger, skrusikringer, ujordete stikkontakter med videre. Derfor anbefales det en utvidet el-kontroll utført av en registrert elektroinstallasjons-virksomhet. Kostnadsestimatet settes for utførelse av el-kontroll, ved eventuelle utbedringer/utskiftninger kan kostnadene bli høyere.

Generell kommentar

Ved kjøp/salg anbefaler DLE kontroll av installasjon utført av installatørforetak. (NEK 405 El kontroll i bolig).

Kostnadsestimat: Under 10 000



Branntekniske forhold

Tilstandsrapport

Dette er en forenklet kontroll begrenset til de spørsmål som fremkommer under. Tilstandsgraden er basert på retningslinjer til disse spørsmålene i bransjestandarden NS3600. Dette kan ikke sammenlignes med en fullstendig kontroll av branntekniske forhold av offentlig myndighet, eller en vurdering av boligens branntekniske forhold eller prosjektering fra en rådgiver med spesialkompetanse. En bygningssakkyndig har verken kompetanse til å gi slik veiledning eller lov til å foreta en slik kontroll.

Tilstandsgraden er vurdert ut fra den forenklete og begrensede kontrollen. Det kan være feil og mangler om branntekniske forhold som en slik forenklet undersøkelse ikke vil avdekke. Vær derfor oppmerksom på denne risikoen, og søk videre veiledning eller rådgivning.

Boligen har røykvarslere og brannslukningsutstyr iht. forskriftskrav.

1. Er det mangler for brannslukningsutstyr i boligen iht. forskriftskrav på søknadstidspunktet, men minst Byggeforskrift 1985?
Nei
2. Er det skader på brannslukkingsutstyr eller er apparatet eldre enn 10 år?
Nei
3. Er det mangler på røykvarslere i boligen iht. forskriftskrav på søknadstidspunktet, men minst Byggeforskrift 1985?
Nei
4. Er det skader på røykvarslere?
Nei

TOMTEFORHOLD

Byggegrunn

Byggegrunn av ukjente masser.

Det bemerkes at grunnforholdene ikke er vurdert på tilstandsnivå da det ikke er mulighet for kontroll av byggegrunn og stabilitet i masser uten vesentlige inngrep.

Drenering

Punktet må sees i sammenheng 'Rom under terreng'

Drenering fra byggeår.

Ukjente masser rundt boligen.

Grunnmursplast. Takstingeniøren har ikke mottatt dokumentasjon på utførelse og løsning av dreneringen og fuktsikring av grunnmur.

Vurdering av avvik:

- Det mangler, eller på grunn av alder er det sannsynlig at det mangler, utvendig fuktsikring av grunnmuren ved kjeller/underetasje.
- Mer enn halvparten av forventet levetid på drenering er overskredet.
- Det er ut ifra observasjoner konstatert at drenering/tettesjikt har funksjonssvikt/svært begrenset effekt.

Det mangler klemlist over grunnmursplasten.

Konsekvens/tiltak

- Det må foretas utskiftning av drenering/tettesjikt.

Kostnadsestimat: Over 300 000

Tilstandsrapport



📍 TG 1 Grunnmur og fundamenter

Grunnmurer/kjelleryttervegger av betong/mur.

Grunnmurer virker stabile og uten registrerte setningsskader, dette med unntak av mindre riss og normale aldringsvekkelser.

Yttervegger i sokkeletasjen er kledd innvendig, eventuelle sprekk/riss i grunnmuren bak innforede vegger er ikke mulig å besikte.

NB!

Merk at grunnmurer av eldre dato kan ha svært variabel kvalitet, dersom man begynner å foreta arbeider med/rundt grunnmuren kan man derfor oppleve at det må utføres reparasjoner på grunnmuren.

📍 TG 3 Forstøtningsmurer

Forstøtningsmurer er av lettklinkerblokker.

Vurdering av avvik:

- Det er påvist større sprekker og/eller skjevheter i muren.

Konsekvens/tiltak

- Forstøtningsmuren må rives og ny mur bygges.

Kostnadsestimat: 10 000 - 50 000



📍 TG 2 Terrengforhold

Eiendommen ligger i ett skrående terreng.

Vurdering av avvik:

- Det er påvist dårlig fall eller flatt terreng inn mot grunnmur og dermed muligheter for større vannansamlinger.

Konsekvens/tiltak

- Det bør foretas terrengjusteringer.

Tilstandsrapport



TE 2 Utvendige vann- og avløpsledninger

Vannrør av ukjent type via privat vanntilførsel.
Avløpsrør av ukjent type via kommunalt nett.
Vann- og avløpsrør er fra byggeår.

Vurdering av avvik:

- Mer enn halvparten av forventet brukstid er passert på utvendige avløpsledninger.
- Mer enn halvparten av forventet brukstid er passert på utvendige vannledninger.

Konsekvens/tiltak

- Det er ikke behov for utbedringstiltak siden anlegget fungerer i dag, men ut ifra alder kan skader plutselig oppstå på eldre anlegg.

Bygninger på eiendommen

Garasje m/ innredet loft



Anvendelse

Biloppstillingsplass for én bil.

Byggeår

1993

Kommentar

Garasjen ble registrert tatt i bruk den 08.11.1993.

Standard

Garasjen holder normal standard.

Vedlikehold

Garasjen fremstår som normalt vedlikeholdt, men enkelte oppgraderinger må påregnes iht. normal elde og slitasje.

Beskrivelse

Enkel beskrivelse:

Støpt betongsåle på grunn, grunnmurer av lettklinkerblokker.

Gavlveggene er utvendig tekket med stående kledning.

Saltak takkonstruksjon, utvendig tekket med steinbelagte takpanner av stål.

Sikringsskap med patronsikringer og måler.

Bygget er ikke tilstandsvurdert.

Konklusjon og markedsvurdering

Formål med takseringen: Salg

Hovedbyggets BRA/BRA-i

166 m²/166 m²

Enebolig: 2 Gang, 4 Soverom, 2 Stuer, Kjøkken, Toalettrom, 2 Bad, Entré, Hall m/trapp, Vaskerom, Badstue, Kjølerom

Andre bygg: Garasje m/ innredet loft

Bruksareal andre bygg: 58 m²

Detaljert oppstilling over areal finnes i rapporten.

Markedsverdi

Kr 2 000 000

Vurdering av hva verdien er i det åpne eiendomsmarkedet på vurderingstidspunkt. I tilfelle det er andel fellesgjeld/fellesformue, boret, bruksrett eller festet tomt, er det gjort fradrag/tillegg for dette.

Les mer om markedsverdi på siste side i rapporten.

Teknisk verdi bygninger, med tomteverdi

Kr 4 600 000

Kostnaden ved å oppføre et tilsvarende bygg i henhold til dagens lovverk, med fradrag for utidsmessighet, elde, vedlikeholds mangler, gjenstående arbeider, tilstandssvekkelser og forskriftsmangler.

Les mer om teknisk verdi på siste side i rapporten.

Markedsverdi

2 000 000

Konklusjon markedsverdi

2 000 000

Markedsvurdering

Eiendommens type og standard gjør at det er få eller ingen sammenlignbare eiendommer i umiddelbar nærhet eller nært i tid. Det er sammenlignet omsetninger for tilsvarende eiendommer i området, som vist nedenfor, men disse eiendommene ligger geografisk noe fra takstobjektet eller er noen år tilbake i tid. Markedsverdien er satt ut fra disse vurderingene. Det begrensede utvalget i sammenlignbare eiendommer gjør verdifastsettelsen usikker.

Generell Informasjon:

Det er markedsverdien som også ofte kalles for "takst". Taksten er det som normalt sett er utgangspunktet for prisantydningen som settes i forbindelse med salg mot det åpne boligmarkedet.

Det er også mulig for selger å sette prisantydningen ulik takstingeniørens estimerte markedsverdi. Prisantydningen skal derimot ikke settes lavere enn det selger er villig til å selge eiendommen for, da dette vil fremstå som en «lokkepris»

Kilder:

Motakst AS <https://www.motakst.no/>

Norsk Takst <http://www.norsktakst.no/>

Forskrift til avhendingslova <https://lovdata.no/dokument/LTI/forskrift/2021-06-08-1850>

Avhendingslova <http://www.lovdata.no/all/hl-19920703-093.html>

Mesterbrevloven <https://lovdata.no/dokument/NL/lov/1986-06-20-35>

Eiendomsmeglingsloven <http://lovdata.no/all/nl-20070629-073.html>

Eiendom Norge AS <http://www.eiendommnorge.no/>

Forbrukerrådet <https://www.forbrukerradet.no/forside/bolig/kjop-og-salg-av-bolig/>

Sammenlignbare salg

EIENDOM	SALGSDATO	PRISANT	PRIS	FELLESgj.	TOTALPRIS	M ² PRIS
1 Tønnesveien 263 ,8750 TONNES 107 m ² 1971 3 sov	22-04-2024	2 000 000	2 050 000		2 050 000	19 159
2 Aldersundveien 301 ,8730 BRATLAND 137 m ² 1983 2 sov	07-04-2022	2 000 000	2 200 000		2 200 000	16 058
3 Tønnesveien 10 ,8752 KONSVIKOSEN 87 m ² 1945 3 sov			1 200 000		1 200 000	13 793
4 Sandmelan 6 ,8730 BRATLAND 184 m ² 1948 5 sov	20-11-2022	2 250 000	2 400 000		2 400 000	13 043
5 Salaveien 4 ,8752 KONSVIKOSEN 108 m ² 1958 4 sov	14-02-2021	1 350 000	1 350 000		1 350 000	12 500
6 Flostrandveien 630 ,8725 UTSKARPEN 304 m ² 1987 6 sov		3 700 000				12 171
7 Steinslandsveien 3 ,8754 ØRESVIK 136 m ² 1974 4 sov			1 300 000		1 300 000	9 559
8 Sandmelan 10 ,8730 BRATLAND 114 m ² 1968 3 sov	11-04-2024	1 000 000	950 000		950 000	8 333

Om sammenlignbare salg

Utvalget er i utgangspunktet basert på likhetskriterier i forhold til den takserte boligen, men merk at det likevel kan være betydelige forskjeller i eksempel byggeår, arealer, soverom, beliggenhet, solforhold, utsyn mm. I tillegg vil det også kunne være store forskjeller i teknisk standard på de sammenlignbare boligene. Utvalget vil også kunne inneholde omsetningspriser som går vesentlig tilbake i tid. De ovennevnte forskjeller vil derfor være vurdert av takstmann og korrigert for i fastsettelsen basert på en skjønnsmessig vurdering av markedsverdi.

Beregninger

Årlige kostnader

Forsikring; beløp estimert av takstingeniøren:	Kr.	9 000
Kloakkavgift:	Kr.	2 663
Feiing:	Kr.	800
Renovasjon (Husholdningsrenovasjon):	Kr.	6 500
Normale årlige vedlikeholdskostnader av eiendommen; beløp estimert av takstingeniøren:	Kr.	25 000
Sum Årlige kostnader (Avrundet)	Kr.	44 000

Teknisk verdi bygninger

Enebolig

Normale byggekostnader (utregnet som for nybygg)	Kr.	5 300 000
Fradrag (utidsmessighet, elde, vedlikeholdsmangler, gjenstående arbeider, svekkelser og forskriftsmangler)	Kr.	- 1 850 000
Sum teknisk verdi - Enebolig	Kr.	3 450 000

Garasje m/ innredet loft

Normale byggekostnader (utregnet som for nybygg)	Kr.	850 000
Fradrag (utidsmessighet, elde, vedlikeholdsmangler, gjenstående arbeider, svekkelser og forskriftsmangler)	Kr.	- 220 000
Sum teknisk verdi - Garasje m/ innredet loft	Kr.	630 000

Sum teknisk verdi bygninger

Kr. 4 080 000

Tomteverdi

Tomteverdi er en beregnet verdi for tomten slik den fremstår på befaringstidspunktet. Tomteverdien består av normal tomtekostnad i det aktuelle området og en vurdert verdi for beliggenhet. Normal tomtekostnad fremkommer ved å beregne teknisk verdi for råtomt, infrastruktur på tomten samt opparbeiding / beplantning, arrondering av terrenget og markedstilpasning for beliggenhet.

Normal tomteverdi	Kr.	500 000
-------------------	-----	---------

Beregnet tomteverdi

Kr. 500 000

Tomteverdi og teknisk verdi bygninger

Tomteverdi og teknisk verdi bygninger for det aktuelle takstobjektet (Avrundet)	Kr.	4 600 000
--	------------	------------------

Arealer, byggetegninger og brannceller

Standard gjeldende fra 01.01.2024

Arealmålinger og arealoppsett er basert på Norsk standard 3940:2023 Areal- og volum-beregninger av bygninger. Arealet gjelder for tidspunktet da boligen ble målt

Hva er måleverdig areal?

Arealet i rommet må ha minst 1,90 m fri høyde over gulvet og minst bredde på 0,60 m. Et loft med skråtak vil for eksempel bare få registrert målbart areal der høyden er minst 1,90 m og bredden minst 0,60 m. Rommet må ha dør eller luke, og gangbart gulv.

Hva er bruksareal?

BRA = BRA-i + BRA-e + BRA-b

Bruksarealet for bygningen er bruttoarealet minus arealet som opptas av yttervegger.

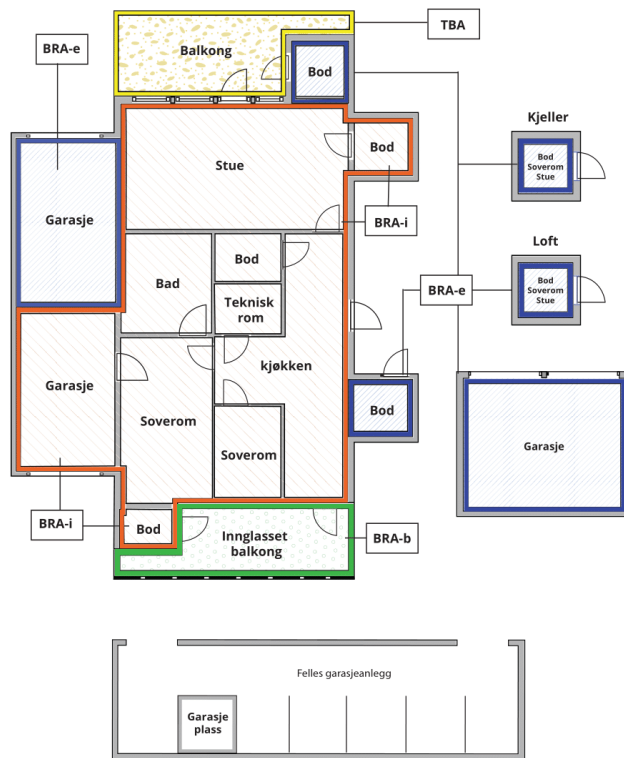

Carport og/eller garasjeplass i felles garasjeanlegg er ikke måleverdig areal

Internt bruksareal (BRA-i)	Arealet innenfor boenheten(e)
Eksternt bruksareal (BRA-e)	Arealet av alle rom utenfor boenheten(e) og som tilhører denne, slik som for eksempel bod
Innglasset balkong mv (BRA-b)	Arealet av innglasset balkong, veranda eller altan når denne er tilknyttet boenheten(e)
Terrasse- og balkongareal (TBA)	Arealet av terrasser, åpne balkonger og åpen altan tilknyttet boenheten(e)

Gulvareal (GUA)

Er sum av BRA (bruksareal) og ALH (areal med lav takhøyde).

Areal med lav takhøyde (ALH) er ikke måleverdig areal, som skyldes skråtak og lav himlingshøyde.

GUA kan opplyses i markedsføring der det er aktuelt for den konkrete boligen og kun sammen med BRA-i, for eksempel der gulvflaten har en verdi og har funksjon ved møblering og bruk av rommene. Ikke innredet areal som kaldloft, måles og oppgis normalt ikke.

Arealet kan ikke alltid fastsettes nøyaktig

Areal kan være komplisert eller umulig å måle opp nøyaktig fordi det er vanskelig å fastslå tykkelsen på innervegger, skjevheter i og utforming av bygningskonstruksjoner som karnapp, buer og vinkler som ikke er rette, åpne rom over flere etasjer og så videre.

Eiendommens markedsverdi kan ikke baseres på en matematisk beregning basert på antall kvadratmeter opplyst i rapporten. Opplysninger om areal kan altså ikke alene benyttes for å beregne eiendommens verdi.

Den bygningsfaglige kan avdekke eventuelle bruksendringer og avvik i branncelleinndeling

Den bygningsfaglige ser på byggetegninger hvis de er tilgjengelige og dette er en del av oppdraget, og vurderer bruken av boligen opp mot tegningene. Hvis den bygningsfaglige avdekker at en bolig ikke ser ut til å være delt opp i brannceller etter kravene i byggeteknisk forskrift på befaringstidspunktet, skal det opplyses om dette.

Reglene om bruksendring og brannceller kan være kompliserte. Søk videre faglige råd om rapporten ikke gir deg svar. Den bygningsfaglige kan ikke vurdere og svare på alle spørsmål, og kan heller ikke vite om kommunen kan gi unntak for kravene som gjelder. [Vil du vite mer?](#)

Om brannceller

En branncelle er hele eller avgrensede deler av en bygning hvor en brann fritt kan utvikle seg uten at den kan spre seg til andre bygninger eller andre deler av bygningen i løpet av en fastsatt tid.

Om bruksendring

Bruksendring er å endre bruken av et rom fra en tillatt bruk til en annen. Dette kan kreve søknad og tillatelse, for eksempel hvis du endrer et rom fra bod til soverom eller arbeidsrom, eller hvis du endrer en bolig til to separate boliger.

Rom for varig opphold har krav til takhøyde, romstørrelse, rømningsvei og lysforhold som må være oppfylt. Du kan søke kommunen om unntak for kravene, men kan ikke regne med å få unntak for krav som går på helse og sikkerhet, for eksempel krav til rømningsvei.

Bruksendring som krever godkjenning, og som ikke er søkt bruksendret, er ulovlig. Kommunen kan etter plan- og bygningsloven kapittel 32 forfølge overtredelser. Kommunen kan pålegge deg å avslutte den ulovlige bruken, eventuelt å rette eller tilbakeføre rommet til godkjent bruk.

Arealer

Enebolig

Ny arealstandard

Etasje	Bruksareal BRA m ²			SUM	Terrasse- og balkongareal (TBA)
	Internt bruksareal (BRA-i)	Eksternt bruksareal (BRA-e)	Innglasset balkong (BRA-b)		
Hovedetasje	87			87	49
Sokkeletasje	79			79	
SUM	166				49
SUM BRA	166				

Romfordeling

Etasje	Internt bruksareal (BRA-i)	Eksternt bruksareal (BRA-e)	Innglasset balkong (BRA-b)
Hovedetasje	Gang , Soverom 1, Soverom 2, Stue , Kjøkken , Toalettrom , Bad		
Sokkeletasje	Entré , Hall m/trapp , Gang, Vaskerom , Soverom 1, Soverom 2, Bad , Badstue , Kjølerom , Stue		

Kommentar

Lovlighet

Byggetegninger

Det foreligger ikke tegninger

Kommentar: Takstingeniøren er ikke fremvist byggemeldte og godkjente tegninger, det er derfor ikke mulig å vurdere lovligheten av rominndelingen i denne boligen.

Brannceller

Er det påvist synlige tegn på avvik i branncelleinndeling ut ifra dagens byggt teknisk forskrift?

Ja Nei

Nyere håndverkstjenester

Er det ifølge eier utført håndverkstjenester på boligen siste 5 år?

Ja Nei

Krav for rom til varig opphold

Er det påvist avvik i forhold til rømningsvei, dagslysflate eller takhøyde?

Ja Nei

Kommentar:

Garasje m/ innredet loft

Ny arealstandard

Etasje	Bruksareal BRA m ²			SUM	Terrasse- og balkongareal (TBA)
	Internt bruksareal (BRA-i)	Eksternt bruksareal (BRA-e)	Innglasset balkong (BRA-b)		
Loftsetasje		21		21	

1. etasje		37		37	
SUM		58			
SUM BRA	58				

Romfordeling

Etasje	Internt bruksareal (BRA-i)	Eksternt bruksareal (BRA-e)	Innglasset balkong (BRA-b)
Loftsetasje		Loftsrom 1, Loftsrom 2, Loftsrom 3	
1. etasje		Bod , Garasje	

Kommentar

Lovlighet

Byggetegninger

Det foreligger ikke tegninger

Kommentar: Takstingeniøren er ikke fremvist byggemeldte og godkjente tegninger, det er derfor ikke mulig å vurdere lovligheten av bygget.

Brannceller

Er det påvist synlige tegn på avvik i branncelleinndeling ut ifra dagens byggt teknisk forskrift?

Ja Nei

Nyere håndverkstjenester

Er det ifølge eier utført håndverkstjenester på boligen siste 5 år?

Ja Nei

Krav for rom til varig opphold

Er det påvist avvik i forhold til rømningsvei, dagslysflate eller takhøyde?

Ja Nei

Kommentar:

Total fordeling mellom P-ROM og S-ROM

Tabellen under viser fordelingen av P-ROM og S-ROM etter veiledningen til NS 3940: 2012. Dette er til informasjon og til sammenligning. Tallene er omtrentlige, kan avvike fra faktiske målinger og er ikke juridisk bindende

	P-ROM(m2)	S-ROM(m2)
Enebolig	161	5
Garasje m/ innredet loft	0	58

Befarings - og eiendomsopplysninger

Befaring

Dato	Til stede	Rolle
23.9.2024	Sindre Jakobsen	Takstingeniør
	Heidi Martinsen	Kunde

Matrikkeldata

Kommune	gnr.	bnr.	fnr.	snr.	Areal	Kilde	Eieforhold
1834 LURØY	30	45		0	1252.9 m ²	BEREGNET AREAL (Ambita)	Eiet

Adresse

Sandmelan 2

Hjemmelshaver

Martinsen Odd Bjarne

Eiendomsopplysninger

Beliggenhet

Eiendommen ligger i Aldersundet, nærmere bestemt i Sandmelan 2 i Lurøy kommune. Det er umiddelbar nærhet til flott turområder med gode jakt og fiskemuligheter. Nærhet til Matkroken i Aldersundet er stedets dagligvarebutikk. Kort vei til Stokkvågen fergekai som har båtforbindelse og tar deg med ut i øyriket.

Adkomstvei

Eiendommen har adkomst via offentlig vei.

Tilknytning vann

Eiendommen har privat vanntilførsel.

Tilknytning avløp

Eiendommen er tilknyttet offentlig avløp, med privat stikkledning mellom boligen og det offentlige nettet.

Regulering

Området er regulert til fritidsbebyggelse iht. kommunedelplan for "Aldersund", plan-ID 2019001. Ikrafttredelse 24.06.2020.

Om tomten

Opparbeidet tomt med plen og prydbusker. Gruslagt innkjørsel og gårdsplass.
Eiet tomt som har ett areal på ca. 1 252 m².

Kommuneplan

KDP Aldersund. Plan-ID 2019001
Ikrafttredelse 24.06.2020

Takstingeniøren er ikke gjort kjent med planforslag eller igangsatte planlegginger som kan berøre eiendommen. Rekvirent/eier/selger plikter å opplyse om det er kjente eller fremtidige planlagte planforslag som kan berøre eiendommen.

Servitutter

Takstingeniøren besitter ingen informasjon om kjente servitutter tilhørende eiendommen.

Rekvirent/eier/selger plikter å lese rapporten og opplyse om eventuelle kjente servitutter eller andre opplysninger som kan være relevante for eiendommen.

Heftelser

Takstingeniøren besitter ingen informasjon om kjente heftelser på eiendommen.

Rekvirent/eier/selger plikter å lese rapporten og opplyse om eventuelle kjente heftelser eller andre opplysninger som kan være relevante for eiendommen.

Bebyggelsen

Bebyggelsen består av en frittstående enebolig fra 1970, bygd over 2 plan. Til boligen hører det med en garasje.
Bebyggelsen i nærområdet består i hovedsak av tilsvarende småhusbebyggelse.

Parkering

Parkering i garasjen og på egen tomt.

Oppvarming

Boligen blir varmet opp med luft-til-luft varmepumpe, vedfyring og annen elektrisitet.

Byggemåte

Støpt betongsåle på grunn, grunnmurer/kjelleryttervegger av betong/mur.
Yttervegger av bindingsverk/reisverk av tre, utvendig tekket med stående og liggende kledning.
Saltak takkonstruksjon, utvendig tekket med psteinbelagte takpanner av stål.

Kilder og vedlegg

Dokumenter

Beskrivelse	Dato	Kommentar	Status	Sider	Vedlagt
Egenerklæring		Selgers egenerklæring er ikke kontrollert av takstingeniøren.	Ikke gjennomgått		Nei
Dokumentasjon av utførte arbeider på våtrom		Dokumentasjon finnes ikke.	Ikke gjennomgått		Nei
Grunnkart	23.09.2024	Kart over eiendommen.	Gjennomgått		Nei
Rekvirent	23.09.2024	Opplysninger gitt ved befaring.	Gjennomgått		Nei
Bilder	23.09.2024	Bilder av eiendommen for egen kvalitetssikring.	Gjennomgått		Nei
Eiendomsverdi AS	03.10.2024	Diverse eiendomsinformasjon samt kvalitetssikring og kontroll av markedspris i nærområde.	Gjennomgått		Nei
Ambita AS	10.09.2024	Diverse eiendomsinformasjon.	Gjennomgått		Nei
Godkjente bygningstegninger		Godkjente bygningstegninger av boligen finnes ikke.	Ikke gjennomgått		Nei
Ferdigattest	29.05.1970	Det er utstedt ferdigattest for boligen.	Gjennomgått		Nei

Tilstandsrapportens avgrensninger

STRUKTUR • REFERANSENIVÅ • TILSTANDSGRADER

- Rapporten er basert på innholds krav i Forskrift til avhendingslova (tryggere bolighandel). Formålet er å gi en tilstandsanalyse til bruk for den som bestiller og/eller i et salg til forbruker, og ikke for andre tredjeparter. Rapportens omfang, struktur, metode og begrepsbruk følger i hovedsak Norsk Standard NS 3600:2018 (Teknisk tilstandsanalyse ved omsetning av bolig), samt Takstbransjens retningslinjer ved tilstandsrapportering for boliger og Takstbransjens retningslinjer for arealmåling.
- Tilbakeholdt eller uriktig informasjon som har betydning for vurderingen, er ikke bygningssakkyndiges ansvar. Rapporten beskriver avvik, altså en tilstand som er dårligere enn referansenivået. Rapporten framhever normalt ikke positive sider ved boligen ut over det som fremgår av tilstandsgradene.
- Tilstanden angis i rapporten og gir uttrykk for en gitt forventet tilstand blant annet vurdert ut fra alder og normal bruk slik:

i) **Tilstandsgrad 0, TG0:** Ingen avvik eller skader. I tillegg må bygningsdelen være tilnærmet ny, mindre enn 5 år, og det foreligger dokumentasjon på faglig god utførelse.

ii) **Tilstandsgrad 1, TG1:** Mindre avvik. Normal slitasje. Strakstiltak ikke nødvendig. TG1 kan gis når bygningsdelen er tilnærmet ny og det ikke foreligger dokumentasjon på faglig god utførelse.

iii) **Tilstandsgrad 2, TG2:** Vesentlige avvik, og mindre avvik som etter NS 3600 gir TG 2, men som ikke nødvendigvis krever umiddelbare tiltak. I denne rapporten kan TG2 i Rapportsammendrag være inndelt i TG2 som krever tiltak og de som ikke krever umiddelbare tiltak. Konstruksjonen har normalt enten feil utførelse, en skade eller symptomer på skade, sterk slitasje eller nedsatt funksjon. Vedlikehold eller tiltak trengs i nær fremtid, det er grunn til å varsle fare for skader på grunn av alder eller overvåke spesielt på grunn av fare for større skade eller følgeskade. For skjulte konstruksjoner vil alder i seg selv være et symptom som kan gi TG2. For synlige konstruksjoner kan alder sammen med andre symptomer og momenter gi TG2. Avvik under TG2 kan gis sjablongmessig anslag.

iv) **Tilstandsgrad 3, TG3:** Store eller alvorlige avvik. Kraftige symptomer på forhold som man må regne med trenger utbedring straks eller innen kort tid. Påvist funksjonssvikt eller sammenbrudd. Avvik under TG3 skal gis sjablongmessig anslag.

v) **Tilstandsgrad TGiU:** Ikke undersøkt/ikke tilgjengelig for undersøkelse.

- Ved TG0 og TG1 gis det normalt ingen begrunnelse for valg av tilstandsgrad, fordi bygningen eller bygningsdelen da bare har normal slitasje. For anbefalte tiltak ved TG2 og TG3 må bruker av rapporten vurdere om tiltakene er nødvendige og lønnsomme. Hva det vil koste å utbedre rom eller bygningsdeler er et sjablongmessig anslag basert på registrert avvik og angitte tiltak i rapporten. Anslaget er gitt på generelt grunnlag og basert på erfaringstall i seks intervaller, og kan ikke forveksles med en konkret vurdering og tilbud fra en entreprenør eller håndverker. Det må eventuelt innhentes tilbud for en nærmere undersøkelse, og konkret og nøyaktig vurdering av utbedringskostnad. Kostnader til ikke oppdagede avvik/utbedringer/feil kan forekomme. Utbedringskostnad avhenger av personlige preferanser og markedspris på materialer og tjenesteyter.

PRESISERINGER

- Avvik vurderes ut fra tekniske forskrifter på godkjenningstidspunktet for bygget. Noen bygningsdeler vurderes

etter gjeldende teknisk forskrift på befaringstidspunktet. Dette gjelder blant annet:

i) Bad, vaskerom (våtrom)

ii) Forhold rundt brann, rømming, sikkerhet, for eksempel rekkverkshøyder/åpninger, ulovlige bruksendringer, brannceller mv.

- For skjulte konstruksjoner slik som vann og avløp uten dokumentasjon, er kvalitet og alder vurdert.

- Fastmonterte installasjoner, for eksempel innfelt belysning (downlights), demonteres ikke for å sjekke dampspærren bak. Dette av hensyn til bygningssakkyndiges kompetanse og risikoen for skade.

- Kontroll av fukt i konstruksjonen ved hulltaking i bad og vaskerom (våtrom), rom under terreng (kjelleretasje, underetasje og sokkeletasje) eller andre bygningsdeler skjer etter eiers aksept. Hulltaking av våtrom og rom under terreng kan unntaksvis unnlates, se Forskrift til Avhendingsloven.

- Kontroll av romfunksjoner for P-ROM utføres kun når det ikke foreligger godkjente og byggemeldte tegninger, eller når tegninger ikke stemmer med dagens bruk.

- Bygningssakkyndig gir en forenklet vurdering av branntekniske forhold og elektriske installasjoner i boligen dersom det er mer enn fem år siden sist boligen hadde el-tilsyn. Bygningssakkyndig kan anbefale å konsultere offentlige myndigheter eller kvalifisert elektrofaglig fagperson ved behov for grundigere undersøkelser.

TILLEGGSENDERSØKELSER

Etter avtale kan tilstandsanalysen utvides til også å omfatte tilleggundersøkelser utover minimumskravet i forskriften.

BEFARINGEN

Rapporten gir en vurdering av byggverk og bygningsdeler som bygningssakkyndig har observert, og som fremkommer av Forskrift til avhendingsloven. Rapporten er likevel ingen garanti for at det ikke kan finnes skjulte feil, skader og mangler. NS 3600:2018 (Teknisk tilstandsanalyse ved omsetning av bolig) har undersøkelsesnivå fra 1 til 3, der undersøkelsesnivå 1 er det laveste og baseres på visuell observasjon. Rapporten baseres på undersøkelsesnivå 1 med få unntak (våtrom og rom under terreng). I praksis betyr dette at gjennomføringen av befaringen begrenses som følger:

- Det utføres kun visuelle observasjoner på tilgjengelige flater uten fysiske inngrep (f.eks. riving).

- Flater som er skjult av snø eller på annen måte ikke er tilgjengelig eller skjult, blir ikke kontrollert. Det foretas ikke funksjonssprøving av bygningsdeler, som isolasjon, piper, ventilasjon, el. anlegg, osv.

- Det gis ingen vurdering av boligens tilbehør, hvite- og brunevarer og annet inventar. Dette gjelder også integrert tilbehør.

- Inspisering av yttertak er basert på det som er synlig, normalt på insiden fra loftet og utvendig fra stige/bakkenivå. Befaring av tak må være sikkerhetsmessig forsvarlig for å kunne gjennomføres.

- Stikkprøvetakninger er utvalgt tilfeldig og kan innebære kontroll under overflaten med spiss redskap eller lignende.

Tilstandsrapportens avgrensninger

UTTRYKK OG DEFINISJONER

- Tilstand: Byggverkets eller bygningsdelens tekniske, funksjonelle eller estetiske status på et gitt tidspunkt.
- Symptom: Observerbart forhold som gir indikasjon på hvilken tilstand et byggverk eller en bygningsdel befinner seg i. Benyttes ved beskrivelse av avvik.
- Skadegjørere: Zoologiske eller biologiske skadegjørere, i hovedsak råte, sopp og skadedyr.
- Fuktøk: Overflatesøk med egnet søkeutstyr (fuktindikator) eller visuelle observasjoner.
- Fuktmåling: Måling av fuktinnhold i materiale eller i bakenforliggende konstruksjon ved bruk av egnet måleutstyr (blant annet hammerelektrode og pigger).
- Utvidet fuktøk (hulltaking): Boring av hull for inspeksjon og fuktmåling i risikoutsatte konstruksjoner, primært i tilstøtende vegger til bad, utforede kjellervegger og eventuelt i oppforede kjellergulv.
- Normal slitasjegrade: Forventet nedsliting av materiale i overflaten som er basert på enkle visuelle observasjoner. Kan vurderes sammen med bygningsdelens alder.
- Forventet gjenværende brukstid: Anslått tid et byggverk eller en del av et byggverk fortsatt vil være tjenlig for sitt formål (NS3600, Termer og definisjoner punkt 3.9)

AREALBEREGNING FOR BOENHETER

- Areal fastsettes etter Forskrift til avhendingsloven og Norsk Standard 3940 Areal- og volum-beregninger av bygninger fra 2023.
- Areal oppgis i hele kvadratmeter i rapporten, og gjelder for det tidspunkt oppmålingen fant sted.
- Bruksareal (BRA) er det måleverdige arealet som er innenfor omsluttete vegger målt i gulvhøyde (bruttoareal minus arealet som opptas av yttervegger). I tillegg til gulvhøyde gjelder regler om fri bredde for at arealet skal være måleverdig, med betydning for BRA av for eksempel loft med skråtak. BRA består av internt bruksareal (BRA-i), eksternt bruksareal (BRA-e) og innglasset balkong mv (BRA-b). Terrasse- og balkongareal (TBA) opplyses der tilstandsrapporten skal benyttes i boligomsetningen og der det er aktuelt. I tillegg kan gulvareal (GUA) og areal med lav takhøyde (ALH) opplyses sammen med BRA der det er aktuelt og en del av oppdraget. Rom skal ha atkomst og gangbart gulv for å kunne regnes som BRA/måleverdig areal.
- Arealet måles og oppgis dersom arealet oppfyller krav til måleverdighet, slik som at arealet må ha minst en bredde på 0,6m og minst en høyde på 1,9 m osv. Et rom kan være i strid med teknisk forskrift og mangle godkjenning hos kommunen for den aktuelle bruken, uten at dette får betydning for om arealet måles og oppgis i tilstandsrapporten. Når arealet måles tas det ikke hensyn til om arealet er lovlig oppført eller om bruken er lovlig, bruksendringer, lysforhold eller andre sikkerhetsmangler.
- Eiendommens markedsverdi kan ikke baseres på en rent matematisk beregning i forhold til antall kvadratmeter opplyst i rapporten. Opplysninger om areal kan altså ikke alene benyttes for beregning av eiendommens verdi.

- Rom som ligger utenfor boenheten, men som eier har påvist og/eller opplyst at tilhører boenheten, er oppmålt og inkludert i BRA-e. Det er ikke fremvist dokumentasjon på at rommet tilhører boenheten, med mindre dette er angitt særskilt. Rom utenfor boenheten kan omdisponeres av borettslaget/sameiet og dette kan påvirke boligens BRA. Vær oppmerksom på at NS 3940:2023 og eierseksjonsloven har ulik definisjon av fellesareal. Ved arealmåling gjelder NS 3940:2023 som definerer fellesareal slik: "Delen av bygning som brukes av to eller flere bruksenheter eller til bygningens forvaltning, drift eller vedlikehold.
- I en overgangsperiode skal rapporter som benyttes i boligomsetningen eller dersom det er en del av oppdraget også opplyse om fordelingen mellom P-ROM og S-ROM med utgangspunkt i definisjonene som fremkommer av veiledningen til Norsk Standard 3940 Areal- og volum-beregninger av bygninger fra 2012. Fordelingen mellom P-ROM og S-ROM er basert på veiledningen og bygningssakkyndiges eget skjønn. P-ROM er måleverdige rom som benyttes til kort eller langt opphold. S-ROM er måleverdige rom som benyttes til lagring, og tekniske rom. Bruken av et rom på befaringstidspunktet har betydning for om rommet defineres som P-ROM eller S-ROM. Dette betyr at rommet både kan være i strid med teknisk forskrift og mangle godkjenning i kommunen for den aktuelle bruken, uten at dette vil få betydning for valg av arealkategori.
- Se øvrig informasjon om areal i rapporten, Norsk Standard 3940 (2012 og 2023) og veiledningen til disse.

PERSONVERN

iVerdi AS, bygningssakkyndig og takstforetaket behandler personopplysninger som bygningssakkyndig trenger for å kunne utarbeide rapporten. Personvernerklæring med informasjon om bruk av personopplysninger og dine rettigheter finner du her [Personvernerklæring - iVerdi](#)

DELING AV PERSONOPPLYSNINGER FOR TRYGGERE BOLIGHANDEL OG MULIG RESERVASJON

Norsk takst og deres samarbeidspartnere benytter personopplysninger fra rapporten for analyse- og statistikkformål, samt utvikling og drift av produkter og tjenester for takstbransjen og andre aktører i bolig-omsetningen. Les mer om dette og hvordan du kan reservere deg på <https://www.norsktakst.no/norsk/om-norsk-takst/personvernerklæring/reservasjon/>

Vendu lager en boliganalyse basert på opplysninger fra rapporten. Les mer om dette og hvordan du kan reservere deg her: <https://samtykke.vendu.no/VF1846>

KLAGEORDNING FOR FORBRUKERE

Er du som forbruker misfornøyd med bygningssakkyndiges arbeid eller opptreden ved taksering av bolig eller fritidshus, se www.takstklagenemnd.no for mer informasjon