

aktiv.

Sandmelan 2, 8730 BRATLAND

Koselig enebolig med skjermet beliggenhet i vakre omgivelser, og garasje som innehar loftsrom og stor bod.



Daglig leder/Eiendomsmegler MNEF

Tomi Christian Johansen

Mobil 416 01 710

E-post tomi.johansen@aktiv.no

Aktiv Mo i Rana

Nordahl Griegs gate 6, 8622 Mo i Rana . TLF. 75 57 78 80

Nøkkelinformasjon

| | |
|------------------------|-----------------------|
| Prisant.: | Kr 2 000 000,- |
| Omkostn.: | Kr 51 240,- |
| Total ink omk.: | Kr 2 051 240,- |
| Selger: | Odd Bjarne Martinsen |
| Salgsobjekt: | Enebolig |
| Eierform: | Eiet |
| Byggeår: | 1970 |
| BRA-i/BRA Total | 166/224 kvm |
| Tomtstr.: | 1252.9 m ² |
| Soverom: | 4 |
| Antall rom: | 17 |
| Gnr./bnr. | Gnr. 30, bnr. 45 |
| Oppdragsnr.: | 1802240091 |

Koselig enebolig med skjermet beliggenhet i vakre omgivelser, og garasje som innehar

Koselig enebolig med skjermet beliggenhet i vakre omgivelser!

- Garasje som innehar loftsrom og stor bod
- Luft-til-luft varmepumpe
- Vedfyring
- 4 soverom
- 2 bad
- 2 stuer
- Vaskerom
- Havutsikt
- Solrik beliggenhet
- Skjermet mot øvrig bebyggelse med trær/prydbusker
- Terrasse på ca. 29 m²
- Balkong på ca. 4,3 m²
- Markterrasse på ca. 16 m²

Aldersundet er en veldig vakker del av Helgelandskysten og Kystriksveien, hvor et langt, smalt sund bukker seg bort mellom den flotte øya Aldra og de høye, bratte fjellene på fastlandet hvor Kystriksveien går.

Det er umiddelbar nærhet til flott turområder med gode jakt og fiskemuligheter.

Nærhet til Matkroken i Aldersundet som er stedets dagligvarebutikk.



Innhold

| | |
|-------------------------|-----|
| Nøkkelinformasjon | 2 |
| Om eiendommen | 4 |
| Egenerklæring | 88 |
| Nabolagsprofil | 102 |
| Budskjema | 111 |

Om eiendommen

Om boligen

Areal

BRA - i: 166 m²

BRA - e: 58 m²

BRA totalt: 224 m²

TBA: 49 m²

Enebolig

Bruksareal fordelt på etasje

Kjeller

BRA-i: 79 m² Entré, Hall m/trapp, Gang, Vaskerom, Soverom 1, Soverom 2, Bad, Badstue, Kjølerom og Stue

1. etasje

BRA-i: 87 m² Gang, Soverom 1, Soverom 2, Stue, Kjøkken, Toalettrom og Bad

TBA fordelt på etasje

1. etasje

49 m²

Garasje

Bruksareal fordelt på etasje

1. etasje

BRA-e: 37 m² Bod og Garasje

2. etasje

BRA-e: 21 m² Loftsrom 1, Loftsrom 2 og Loftsrom 3

Takstmannens kommentar til arealoppmåling

Enebolig:

Det foreligger ikke tegninger:

Eiendomsmeidler er ikke fremvist byggemeldte og godkjente

tegninger, det er derfor ikke mulig å vurdere lovligheten av rominndelingen i denne boligen.

Garasje m/ innredet loft:

Det foreligger ikke tegninger:

Eiendomsmegler er ikke fremvist byggemeldte og godkjente tegninger, det er derfor ikke mulig å vurdere lovligheten av bygget.

Tomtetype

Eiet

Tomtestørrelse

1252.9 m²

Tomtebeskrivelse

Opparbeidet tomt med plen og prydbusker.

Gruslagt innkjørsel og gårds plass med belegningsstein.

Eiet tomt som har ett areal på ca. 1 252 m².

Beliggenhet

Eiendommen ligger i Aldersundet, nærmere bestemt i Sandmelan 2 i Lurøy kommune.

Det er umiddelbar nærhet til flott turområder med gode jakt og fiskemuligheter.

Nærhet til Matkroken i Aldersundet er stedets dagligvarebutikk.

Kort vei til Stokkvågen fergekai som har båtforbindelse og tar deg med ut i øyriket.

Aldersundet er en veldig vakker del av Helgelandskysten og Kystriksveien, hvor et langt, smalt sund buker seg bort mellom den flotte øya Aldra og de høye, bratte fjellene på fastlandet hvor Kystriksveien går.

I den sørlige enden av Sundet kan du besøke Grønsvik Kystfort, et flott restaurert kystfort fra andre verdenskrig med en spennende museumsutstilling. I nord finner du det lille tettstedet Tonnes, som er et knutepunkt for båttrafikken ut til Kvarøy og Hestmona med sagnfjellet Hestmannen.

Adkomst

Aldersundet ligger langs Kystriksveien (fylkesvei 17) litt mer enn én times kjøring fra Mo i Rana og Nesna, mellom Stokkvågen og Tonnes.

Se vedlagte kart.

Det vil bli satt opp visningsskilt ved fellesvisninger.

Bebyggelsen

Området består hovedsakelig av spredt boligbebyggelse og gårdsbruk.

Barnehage/Skole/Fritid

Aldersund barnehage (1-4 år)

Skolekrets

Konsvik oppvekstsenter (1-10 kl.)

Offentlig kommunikasjon

Haugland, Linje 100.

Bygningssakkyndig

Motakst AS

Type takst

Tilstandsrapport

Byggemåte

Støpt betongsåle på grunn, grunnmurer/kjelleryttervegger av betong/mur.

Yttervegger av bindingsverk/reisverk av tre, utvendig tekket med stående og liggende kledning.

Saltak takkonstruksjon, utvendig tekket med psteinbelagte takpanner av stål.

Verditakst

Kr 2 000 000

Sammendrag selgers egenerklæring

Selger har ikke bebodd eiendommen og har derfor ikke spesifikk kunnskap om den. Det kan derfor være skader og andre forhold ved eiendommen som ikke er spesifikt opplyst. Kjøper oppfordres derfor til å foreta en særlig grundig undersøkelse av eiendommen, gjerne med bistand av teknisk sakkyndig.

Selger opplyser om periodisk el. kontroll og følgende:

Tilbakemelding etter bekreftet utført rapport.

Det vises til Forvaltningsloven §16.

Vi viser til vår rapport nr 109939.

Det lokale Etilsyn - DLE, bekrefter å ha mottatt rapporten som utbedret og saken anses som avsluttet fra vår side.

Arva AS.

Innhold

2 Gang, 4 Soverom, 2 Stuer, Kjøkken, Toalettrom, 2 Bad, Entré, Hall m/trapp, Vaskerom, Badstue og Kjølerom.

Andre bygg: Garasje m/ innredet loft. Terrasse med utgang fra stue.

Standard

Eiendommen er gjennomgått av en bygningskyndig og det er utarbeidet en tilstandsrapport.

Denne er vedlagt salgsoppgaven.

Nedenfor følger informasjon om forhold som har fått TG 2 og TG 3.

Utvendig:

Veggkonstruksjon, TG2

Yttervegger av bindingsverk av tre. Ytterveggene er utvendig tekket med stående og liggende kledning. Det bemerkes at takstingeniøren ikke har gjort fysiske inngrep i konstruksjonen og at isolasjonstykkelse, kvalitet eller tilstand derfor ikke kan dokumenteres.

Vurdering av avvik:

- Det er påvist spredte råteskader i bordkledningen.
- Det er værslitt/oppsprukket trevirke/trepaneler.

Tiltak

- Råteskadet trekledning må skiftes ut.
- Vedlikehold bør påregnes.

Takkonstruksjon/Loft, TG2

Saltak takkonstruksjon av tre. Undertak av eternittplater (tidligere yttertak). Adkomst til kaldloftet via luke i himling på soverommet i hovedetasjen. Det ble fuktmålt i takkonstruksjonen ved befaring, og det ble ikke registrert forhøyede fuktverdier.

Vurdering av avvik:

- Det er fra loft/kryp loft påvist indikasjoner på at det er punktering av dampsperre, som medfører svekket effekt av dampsperrfunksjonen.
- Enkelte hull i undertaket.

Tiltak

- Det bør gjøres lokale tiltak.

Vinduer, TG2

Malte vinduer av tre med koblede glass.

Vurdering av avvik:

- Det er påvist at enkelte vinduer er vanskelig å åpne/lukke.
- Det er påvist noen glassruter som er punktert eller sprukne.

- Karmene i vinduer er slitte og det er sprekker i trevirket.

Tiltak

- Det må påregnes noe vedlikehold og at enkelte vinduer må skiftes ut.

Dører, TG2

Hovedinngangsdør: Takoverbygget malt isolert dør med 2-lags isolerglassfelt.

Balkongdør: Isolert dør med 2-lags isolerglassfelt. Terrassedør: Skyvebalkongdør i aluminium med 2-lags glass.

Vurdering av avvik:

- Det er påvist avvik rundt innsetningsdetaljer.

- Det er påvist utetthet/åpning mellom dørblad og dørkarm. Dvs. at kald trekk kan oppstå.

- Terrassedøren er punktert. det ble påvist en lekkasje ved terrassedøren. Fukt/råteskader i himlingen i underliggende etasje.

Tiltak

- Dører må justeres.

- Skyvedøren må skiftes ut.

Balkonger, terrasser og rom under balkonger, TG3

Terrasse på ca. 29 m² med malt stående rekkverk. Rekkverket har en høyde på ca. 90 cm. Konstruksjon av tre innfestet i bygningskroppen og fundamentert på støpte peler.

Adkomst fra hage og via dør fra stuen. Balkong på ca. 4,3 m² med malt stående rekkverk. Rekkverket har en høyde på ca. 89 cm. Konstruksjon av tre innfestet i bygningskroppen. Adkomst via dør fra soverommet. Markterrasse på ca. 16 m².

Konstruksjon av tre fundamentert på grunn.

Vurdering av avvik:

- Rekkverket er for lavt i forhold til dagens krav til rekkverkshøyder.

- Tekkingen på balkong/terrasse har utettheter.

- Rekkverket til balkongen er værslitt.

Tiltak

- Rekkverkshøyde må endres for å tilfredsstille krav på byggemeldingstidspunktet.

- Råteskadet trekledning må skiftes ut.

- Ny tekking må legges.

- Tekkingen må skiftes/utbedres.

- Vedlikehold bør påregnes.

Kostnadsestimat : 50 000 - 100 000

Utvendige trapper, TG3

Trapp av tre til terrassen. Malt stående rekkverk og gelender. Rekkverket har en høyde på ca. 84 cm.

Vurdering av avvik:

- Det er ikke montert rekkverk.

- Rekkverkshøyder er under dagens forskriftskrav til rekkverk i trapper.

Tiltak

- Rekkverk må monteres for å lukke avviket.

Kostnadsestimat : Under 10 000

Innvendig

Overflater,TG3

Gulv er tekket med laminat, teppebelegg og belegg. Vegger er tekket med malt panel, trepanel og malt strie. Himlinger er tekket med malte himlingsplater.

Vurdering av avvik:

- Det er stedvis påvist synlige skader på overflater.
- Fuktskade i himlingen på vaskerommet i sokkeletasjen. Fuktskade i gulvet og veggen ved terrassedøren (skyvedøren).

Tiltak

- Overflater må utbedres eller skiftes.
- Terrassedøren må skiftes, og råteskadet materialer må skiftes ut. Generell vedlikehold av de fleste overflater bør påregnes. Kostnadsestimatet settes for utskiftning av overflater med råteskader, ved eventuell utskiftning av bærende konstruksjoner vil kostnadene bli høyere.

Kostnadsestimat : 10 000 - 50 000

Etasjeskille/gulv mot grunn,TG2

Etasjeskille av trebjelkelag og støpt betonggulv mot grunn. Målt avvik i hovedetasjen (stue): Høydeforskjell i etasjeskille innenfor 2 meter på ca. 7 mm. Høydeforskjell i etasjeskille gjennom hele rommet på ca. 9 mm.

Vurdering av avvik:

- Målt høydeforskjell på mellom 10 - 20 mm innenfor en lengde på 2 meter. Tilstandsgrad 2 gis med bakgrunn i standardens krav til godkjente måleavvik.
- Målt høydeforskjell på over 15 mm gjennom hele rommet. Tilstandsgrad 2 gis med bakgrunn i standardens krav til godkjente måleavvik.
- Målt avvik i sokkeletasjen (stue): Høydeforskjell i etasjeskille innenfor 2 meter på ca. 20 mm. Høydeforskjell i etasjeskille gjennom hele rommet på ca. 20 mm.

Tiltak

- For å få tilstandsgrad 0 eller 1 må høydeforskjeller rettes opp. Det vil imidlertid sjelden være økonomisk rasjonelt som et enkeltstående tiltak i en bolig som dette. Dersom boligen en gang skal renoveres, kan man vurdere slike tiltak.

Radon,TG2

Eiendommen ligger i ett område som i følge av NGU radonkart er betegnet med aktsomhetsgrad: Moderat til lav.

Vurdering av avvik:

- Det er ikke foretatt radonmålinger, og bygget er heller ikke utført med radonsperre.

Tiltak

- Det bør gjennomføres radonmålinger.

Pipe og ildsted,TG2

Boligen har ett innvendig pipeløp av teglstein som strekker seg fra sokkeletasje og over tak. Pipeløpet har to fastmontert ildsteder, eldre lukket vedovn i stuen. Ildstedene var ikke i bruk ved befaring. Sotluke montert i sokkeletasjen Feiing ble ikke gjennomført i den siste runden «Avtalt tilsyn ble ikkeutført. Avtalt feiing ble ikke utført grunnet: Ingen hjemme.

Vurdering av avvik:

- Det er avvik:
- Underlagsplaten er for kort. Platen skal rekke minst 300 mm ut foran ilegget. Pipen er ikke pusset på kaldloftet.

Tiltak

- Tiltak:
- Underlagsplaten må byttes for å tilfredstille kravene. Pipen må pusses på kaldloftet.

Rom Under Terreng,TG3

Gulvet har laminat og er av betong. Veggene har plater. Hulltaking er ikke foretatt det er påvist avvik i konstruksjonen. Fuktkvotemåling (vekt%) i konstruksjonen ble målt til 31,5.

Vurdering av avvik:

- Det er gjennom målinger påvist høyt fuktnivå i trevegger i underetg./kjeller, det er derfor ikke foretatt hulltaking
- Det er konstatert høyt fuktnivå og synlig skade i vegg.

Tiltak

- Ytterligere undersøkelser må foretas for å få kartlagt tilstanden og omfanget på eventuelle skader.
- Dersom kjelleren skal benyttes som innredet rom, må dreneringen skiftes og grunnmuren fuktsikres. Det må også utføres tiltak mot kapilæroppslag i den støpte sålen. Kjelleretasjen må bygges opp på nytt iht. godkjente og fuktsikre løsninger for rom under terreng.

Kostnadsestimat : 100 000 - 300 000

Innvendige trapper,TG2

Tretrapp som strekker seg fra sokkeletasjen til hovedetasjen. Inntrinn er tekket med teppebelegg. Høyde på rekkverk: Ca. 84 cm. Åpninger i rekkverk: Ca. 20 cm.

Vurdering av avvik:

- Åpninger i rekkverk er større enn dagens forskriftskrav til rekkverk i trapper.
- Det mangler håndløper på vegg i trappeløpet.
- Rekkverkshøyder er under dagens forskriftskrav til rekkverk i trapper.

Tiltak

- Åpninger er såpass store at det ut ifra sikkerhetsmessige forhold anbefales å lage mindre åpninger.
- Det er ikke krav om utbedring av rekkverkshøyder opp til dagens krav.
- Håndløper må monteres på vegg for å tilfredsstille krav på byggetidspunktet.

Våtrom

Sokkeletasje > Vaskerom

Generell, TG3

Vaskerommet har oppnådd mer enn halve sin teoretiske levetid, og renoveringer må derfor kunne påregnes. Betonggulv. Vegger er tekket med malte plater. Himling er tekket med panel. Støpejernsluk. Vaskerommet er utstyrt med utslagsvask av pvc. Naturlig ventilasjon via ventil i vegg.

Vurdering av avvik:

- Våtrommet må oppgraderes for å tåle normal bruk etter dagens krav.
- En må forvente generell oppgradering av våtrommets tettesjikt/membran for at våtrommet skal tåle en normal bruk etter dagens krav (tett våtsone). En samlet TG 3 for rommet er satt med bakgrunn i alder og manglende tetthet i våtsonen på rommet. Det er ikke behov for å gjennomføre en detaljert tilstandsanalyse, etter standardens krav. Mer en halvparten av forventet brukstid er oppbrukt på slukløsningen. Våtrommet mangler tilluftsventilering, f.eks. spalte/ventil ved dør.

Tiltak

- Våtrommet må totalrenoveres. Alle forhold med tettesjikt, våtsone, sluk m.m. må dokumenteres.

Kostnadsestimat : 100 000 - 300 000

Sokkeletasje > Vaskerom

Tilliggende konstruksjoner våtrom, TG2

Det ble utført fuktmålinger i veggplatene og forhøyede fuktverdier ble registrert.

Vurdering av avvik:

- Hulltaking er ikke foretatt da det allerede er påvist andre avvik i våtsonen.

Tiltak

- Gjennomføre ytterligere undersøkelser og foreta utbedring av skade.

Sokkeletasje > Bad

Generell, TG3

Badet har oppnådd mer enn halve sin teoretiske levetid, og renoveringer må derfor kunne påregnes. Gulv er tekket med beleg. Vegger er tekket med vinyltapet. Himling er tekket med malte himlingsplater. Vinylbelegg som tettesjikt. Badet er utstyrt med blandebatteri og dusjhode, gulvmontert toalett og servant med to-greps blandebatteri. Naturlig ventilasjon via ventil i vegg.

Vurdering av avvik:

- Våtrommet må oppgraderes for å tåle normal bruk etter dagens krav.
- En må forvente generell oppgradering av våtrommets tettesjikt/membran for at våtrommet skal tåle en normal bruk etter dagens krav (tett våtsone). En samlet TG 3 for rommet er satt med bakgrunn i alder og manglende tetthet i våtsonen på rommet. Mer en halvparten av forventet brukstid er oppbrukt på membranen. Sluken er for liten iht. preaksepterte løsninger.

Tiltak

- Våtrommet må totalrenoveres. Alle forhold med tettesjikt, våtsone, sluk m.m. må dokumenteres.

Kostnadsestimat : 100 000 - 300 000

Sokkeletasje > Bad

Tilliggende konstruksjoner våtrom,TG2

Hulltaking er foretatt og det er påvist avvik i hulltakingen. Hulltaking er foretatt ved/i soverom. Fuktkvotemåling (vekt%) i konstruksjonen ble målt til 20,3.

Vurdering av avvik:

- Hulltaking er foretatt og det er påvist avvik i konstruksjonen.

Tiltak

- Gjennomføre ytterligere undersøkelser og foreta utbedring av skade.

Hovedetasje > Bad

Generell,TG3

Badet har oppnådd mer enn halve sin teoretiske levetid, og renoveringer må derfor kunne påregnes. Gulv er tekket medbelegg. Vegger er tekket med baderomsplater. Himling er tekket med malte himlingsplater. Plastsluk og vinylbelegg som tettesjikt. Badet er utstyrt med blandebatteri og dusjhode, gulvmontert toalett og innredning med heldekkende servantmed ett-greps blandebatteri. Naturlig ventilasjon via ventil i vindu.

Vurdering av avvik:

- Våtrommet må oppgraderes for å tåle normal bruk etter dagens krav.

- Mer en halvparten av forventet brukstid er oppbrukt på membranen. Mer en halvparten av forventet brukstid er oppbrukt på slukløsningen. Våtrommet mangler tilluftsventilering, f.eks. spalte/ventil ved dør. En må forvente generell oppgradering av våtrommets tettesjikt/membran for at våtrommet skal tåle en normal bruk etter dagens krav (tett våtsone). En samlet TG 3 for rommet er satt med bakgrunn i alder og manglende tetthet i våtsonen på rommet. Gulvet er tilnærmet flatt. Våtrommet mangler tilluftsventilering, f.eks. spalte/ventil ved dør.

Tiltak

- Våtrommet må totalrenoveres. Alle forhold med tettesjikt, våtsone, sluk m.m. må dokumenteres.

Kostnadsestimat : Over 300 000

Spesialrom

Sokkeletasje > Badstue

Overflater og konstruksjon,TG2

Badstu innredet med sittebenk. Takstingeniøren har ikke mottatt dokumentasjon av løsninger eller oppbyggingen av badstuen. Ytterligere undersøkelser bør utføres, innhent dokumentasjon om mulig. Det er ukjent om rommet er bygd opp iht. preakseptert løsning for romtypen.

Vurdering av avvik:

- Det er ikke tilfredsstillende ventilering fra rommet.

- Konstruksjonen har indikasjoner på feil konstruksjon og bør undersøkes ytterligere eller det må innhentes dokumentasjon på valgt løsning.

Tiltak

- Ventilering i vegger må lages.
- Det må gjennomføres ytterligere undersøkelser.

Sokkeletasje > Badstue

Teknisk anlegg, TG2

Badstueovn av merket Bacho fra byggeår. Badstuen ble ikke funksjonstestet ved befarings.

Vurdering av avvik:

- Mer enn halvparten av forventet brukstid er passert på badstueovn.

Tiltak

Hovedetasje > Toalettrom

Overflater og konstruksjon, TG2

Gulv er tekket med belegg. Vegger er tekket med malte plater. Himling er tekket med malte himlingsplater. Toalettrommet er innredet med enkel servant, ett-greps blandebatteri og gulvmontert toalett.

Vurdering av avvik:

- Toalettrom har kun naturlig avtrekk fra rommet, NS 3600 krever mekanisk avtrekk for å kunne gi TG 0/1.
- Toalettrom mangler tilluftsventilering, f.eks. spalte/ventil ved dør.
- Toalettet er løst.

Tiltak

- Det bør etableres tilfredsstillende tilluft til toalettrom, f.eks. luftespalte ved dør e.l.
- Mekanisk avtrekk bør etableres på toalettrom.
- Toalettet bør festes tilstrekkelig.

Sokkeletasje > Kjølerom

Overflater og konstruksjon, TG2

Gulv er tekket med belegg. Vegger er tekket med trepanel. Himling er tekket med trepanel. Kjølerom er innredet med oppbevaringshyller.

Vurdering av avvik:

- Det er målt høyt fuktinnhold i veggflater i kjølerom.
- Fuktskade rundt veggventil og på panelet enkelte steder.

Tiltak

- Nærmere kontroll anbefales grunnet høyt fuktinnhold i veggkonstruksjoner.

Sokkeletasje > Kjølerom

Teknisk anlegg, TG2

Kjøleaggregat fra byggeår. Kjøleaggregatet var ikke i bruk ved befarings.

Vurdering av avvik:

- Det er avvik:
- Kjøleaggregatet har passert over halvparten av forventet brukstid.

Tiltak

- Tiltak:

- Det er ikke behov for umiddelbare utbedringstiltak, men ut ifra alder kan svikt lett oppstå.

Tekniske installasjoner

Vannledninger,TG2

Vannledninger av kobber.

Vurdering av avvik:

- Mer enn halvparten av forventet brukstid er passert på innvendige vannledninger.

Tiltak

- Det er ikke behov for utbedringstiltak siden anlegget fungerer i dag, men ut ifra alder kan skader plutselig oppstå på eldre anlegg.
- I forbindelse med oppgradering av våtrom vil det være naturlig med utskiftning av rør.

Avløpsrør,TG2

Det er avløpsrør av plast.

Vurdering av avvik:

- Mer enn halvparten av forventet brukstid er passert på innvendige avløpsledninger.

Tiltak

- Det er ikke behov for utbedringstiltak siden anlegget fungerer i dag, men ut ifra alder kan skader plutselig oppstå på eldre anlegg.
- I forbindelse med oppgradering av våtrom vil det være naturlig med utskiftning av rør.

Varmepumpe,TG2

Luft-til-luft varmpumpe av merket Mitsubishi fra 2008 i stuen.

Vurdering av avvik:

- Det er avvik:
- Normal levetid for varmpumper er 12-15 år.

Tiltak

- Tiltak:
- Utskiftning av varmpumpen bør påregnes på sikt, tidspunktet for dette er umulig å si.

Varmtvannstank,TG2

Varmtvannstank på ca. 200 liter av merket Oso fra 1968 plassert i under sokkeletasjen.

Vurdering av avvik:

- Det er påvist at varmtvannstank er over 20 år

Tiltak

- Det er ikke behov for utbedringstiltak siden tanken fungerer i dag, men ut ifra alder kan skader plutselig oppstå på eldre tanker.

Elektrisk anlegg,TG3

El-skap med patronsikringer og måler plassert under trappen.

21.Foreligger det eltilsynsrapport de siste 5 år, og det er ikke foretatt arbeid på anlegget etter denne, utenom retting av eventuelle avvik i eltilsynsrapport (dvs en

el-tilsynsrapport uten avvik)?

Nei

1.Når ble det elektriske anlegget installert eller sist gang totalt rehabilitert (årstall)?
Med totalt rehabilitert menes fullstendig utskiftet anlegg fra inntakssikring og videre.
Kommentar:El-installasjonen er i hovedsak fra byggeår.

2.Er alle elektriske arbeider/anlegg i boligen utført av en registrert elektroinstallasjonsvirksomhet?

Ukjent

3.Er det elektriske anlegget utført eller er det foretatt tilleggsarbeider på det elektriske anlegget etter 1.1.1999?

Ukjent

5.Foreligger det kontrollrapport fra offentlig myndighet – Det Lokale Eltilsyn (DLE) eller eventuelt andre tilsvarende kontrollinstanser med avvik som ikke er utbedret eller kontrollen er over 5 år?

Ukjent

6.Forekommer det ofte at sikringene løses ut?

Ukjent

7.Har det vært brann, branntilløp eller varmgang (for eksempel termiske skader på deksler, kontaktpunkter eller lignende) i boligens elektriske anlegg?

Ukjent

8.Er det tegn til at det har vært termiske skader (tegn på varmgang) på kabler, brytere, downlights, stikkontakter og elektrisk utstyr? Sjekk samtidig tilstanden på elektrisk tilkobling av varmtvannsbereder, jamfør eget punkt under varmtvannstank

Nei

10.Er der synlig defekter på kabler eller er disse ikke tilstrekkelig festet?

Nei

14.Er det tegn på at kabelinnføringer og hull i inntak og sikringsskap ikke er tette, så langt dette er mulig å sjekke uten å fjerne kapslinger?

Ja

15.Finnes det kursfortegnelse, og er den i samsvar med antall sikringer?

Nei

16.Foreta en helhetsvurdering av det elektriske anlegget, dets alder, allmenne tilstand og fare for liv og helse. Bør det elektriske anlegget ha en utvidet el-kontroll?

Ja

Kommentar: Det elektriske anlegget er fra boligens oppføringsår, har utlevd sin normale levetid og en må regne med vedlikehold og utskiftninger i tiden som kommer. Anlegget har utidsmessige løsninger, skrusikringer, ujordete stikkontakter med videre. Derfor anbefales det en utvidet el-kontroll utført av en registrert elektroinstallasjons-virksomhet. Kostnadsestimatet settes for utførelse av el-kontroll, ved eventuelle utbedringer/utskiftninger kan kostnadene bli høyere.

Kostnadsestimat : Under 10 000

Tomteforhold

Drenering, TG3

Drenering fra byggeår. Ukjente masser rundt boligen. Grunnmursplast. Takstingeniøren har ikke mottatt dokumentasjon på utførelse og løsning av dreneringen og fuktsikring av grunnmur.

- Det mangler, eller på grunn av alder er det sannsynlig at det mangler, utvendig fuktsikring av grunnmuren ved kjeller/underetasje.
- Mer enn halvparten av forventet levetid på drenering er overskredet.
- Det er ut ifra observasjoner konstatert at drenering/tettesjikt har funksjonssvikt/svært begrenset effekt.
- Det mangler klemlist over grunnmursplasten.

Tiltak

- Det må foretas utskiftning av drenering/tettesjikt.

Kostnadsestimat : Over 300 000

Forstøtningsmurer, TG3

Forstøtningsmurer er av lettklinkerblokker.

Vurdering av avvik:

- Det er påvist større sprekker og/eller skjevheter i muren.

Tiltak

- Forstøtningsmuren må rives og ny mur bygges.

Kostnadsestimat : 10 000 - 50 000

Terrengforhold, TG2

Eiendommen ligger i ett skrående terreng.

Vurdering av avvik:

- Det er påvist dårlig fall eller flatt terreng inn mot grunnmur og dermed muligheter for større vannansamlinger.

Tiltak

- Det bør foretas terrengjusteringer.

Utvendige vann- og avløpsledninger, TG2

Vannrør av ukjent type via privat vanntilførsel. Avløpsrør av ukjent type via kommunalt nett. Vann- og avløpsrør er fra byggeår.

Vurdering av avvik:

- Mer enn halvparten av forventet brukstid er passert på utvendige avløpsledninger.
 - Mer enn halvparten av forventet brukstid er passert på utvendige vannledninger.
- Tiltak
- Det er ikke behov for utbedringstiltak siden anlegget fungerer i dag, men ut ifra alder kan skader plutselig oppstå på eldre anlegg.

For øvrig beskrivelse av standard, se bildebeskrivelser.

Kort info fra selger:

Noen av spottene i stua fungerte ikke da vi var å ryddet- ukjent om det er ledningsbrudd eller

pærer.

2 stk garasjeport-åpnere følger med. (Ligger i innergangen i hylle ved speil) Tror den ene er

dårlig. Manuell bryter inne i garasjen.

Innbo og løsøre

Bransjens liste over løsøre og tilbehør legges til grunn for salget dersom ikke annet fremkommer av salgsoppgaven. Listen følger vedlagt salgsoppgaven. Det er full avtalefrihet om hva som skal følge med bolig og fritidsbolig ved salg. Hvis hvitevarer og/eller annet teknisk utstyr medfølger, gis det ingen garantier i forhold til tilstand, funksjonalitet og levetid på disse.

Sofa gruppe med bord, benk på kjøkkenet, seng med nattbord soverom medfølger, og må evt. fjernes av ny eier.

Postkasse følger ikke med.

Hvitevarer

Kun hvitevarer som er spesifikt angitt i salgsoppgaven, følger med. Dette gjelder uavhengig av om hvitevaren(e) eventuelt kan anses som integrerte.

Parkering

Parkering i garasjen og på egen tomt.

Diverse

Vimpel med eiendomsnavn «Lerketun» samt Norgesflagg til flaggstangen følger med.

Huset er ferdig vasket, og blir ikke vasket på nytt før overtakelse.

4st Nøkler til husets ytterdør.

2stk Nøkler til garasjedør nede.

1stk Nøkkel til garasjeloft.

Høvelsbenk på side 42 i salgsoppgaven følger ikke med.

Energi

Oppvarming

Boligen blir varmet opp med luft-til-luft varmepumpe, vedfyring og annen elektrisitet.

Jmfr. informasjon gitt av Lurøy kommune, datert 10.09.2024 vedr. feiing:

Feiing ble ikke gjennomført i den siste runden «Avtalt tilsyn ble ikke utført. Avtalt feiing ble ikke utført grunnet: Ingen hjemme.

Det er nedstøpt oljetank under dekket under altan. (Ifølge fullmaktshavers far, så er tanken tom.)

Energikarakter

Ikke angitt

Energifarge

Ikke angitt

Økonomi

Tot prisant. ekskl. omk.

Kr 2 000 000

Kommunale avgifter

Kr 4 480

Kommunale avgifter år

2024

Info kommunale avgifter

De kommunale avgiftene er fordelt som følger:

Kloakkavgift kr 2663,- pr år

Feiing kr 800,- pr år

Eiendomsskatt kr 1017,- pr år

Det tilkommer årsgebyr til HAF ca. kr 6 071,- pr. år i tillegg til de kommunale avgiftene.

Selger opplyser om atAvtalen med HAF ber sagt opp, så de som skal ha renovasjon må bestille dette ut fra deres behov, og dunkstørrelse. HAF henter dunkene når avtalen sies opp.

Formuesverdi primær

Kr 490 744

Formuesverdi primær år

2022

Formuesverdi sekundær

Kr 1 864 826

Formuesverdi sekundær år

2022

Andre utgifter

Utover det som er nevnt under punktet «kommunale avgifter», påløper kostnader til for eksempel strøm, fyring/brensel, forsikring, innvendig/utvendig vedlikehold og abonnement til tv og internett.

Tilbud lånefinansiering

Aktiv Eiendomsmegling samarbeider med sparebankene i Eika Alliansen om formidling av finansielle tjenester. Ta gjerne kontakt med megler for formidling av et uforpliktende tilbud om finansiering. Meglerforetaket kan motta provisjon ved formidling av finansielle tjenester.

Offentlige forhold

Eiendommens betegnelse

Gårdsnummer 30, bruksnummer 45 i Lurøy kommune.

Tinglyste heftelser og rettigheter

På eiendommen er det tinglyst følgende heftelser og rettigheter som følger eiendommens matrikkel ved overskjøting til ny hjemmelshaver:

1834/30/45:

31.10.1968 - Dokumentnr: 4532 - Registrering av grunn

Denne matrikkelenhet opprettet fra:

Knr:1834 Gnr:30 Bnr:2

24.11.1989 - Dokumentnr: 6724 - Sammenslått med denne matrikkelenhet:

Gnr. 30 bnr. 84

Ferdigattest/brukstillatelse

Det er utstedt ferdigattest på eiendommen datert 29.05.1970.

Vedr. godkjente bygningstegninger:

Tegninger finnes ikke i Lurøy kommunes arkiver jmf. mottatt informasjon, datert 10.09.2024.

Ferdigattest/brukstillatelse datert

29.05.1970.

Vei, vann og avløp

Det er egen septiktank på tomten(på plenen foran soverom ved altan/garasje underetasjen)

Eiendommen har egen brønn.

Brønnen ligger veldig nært kommunal vannledning, og det er klargjort for påkobling for de som ønsker.

Regulerings og arealplaner

Eiendommen ligger i et område regulert til boligformål.

Adgang til utleie

Det er ikke kjent at det foreligger offentligrettslige regler som er til hinder for at hele eiendommen leies ut.

Legalpant

Kommunen har legalpant i eiendommen for forfalte krav på eiendomsskatt, og kommunale avgifter/gebyrer.

Kontraktsgrunnlag

Salgs- og betalingsvilkår

Eiendommen skal overleveres til kjøper i tråd med det som er avtalt. Det er viktig at kjøper setter seg grundig inn i alle salgsdokumentene, herunder salgsoppgave, tilstandsrapport og selgers egenerklæring. Kjøper anses kjent med forhold som er tydelig beskrevet i salgsdokumentene. Forhold som er beskrevet i salgsdokumentene kan ikke påberopes som mangler. Dette gjelder uavhengig av om kjøper har lest dokumentene. Alle interessenter oppfordres til å undersøke eiendommen nøye, gjerne sammen med fagkyndig, før bud inngis. Kjøper som velger å kjøpe usett, kan som hovedregel ikke gjøre gjeldende som mangel noe kjøper burde blitt kjent med ved undersøkelse av eiendommen, eller som er tydelig beskrevet i salgsdokumentene. Hvis noe trenger avklaring, anbefaler vi at kjøper rådfører seg med eiendomsmeidler eller en fagkyndig før det legges inn bud.

Kjøper har krav på at eiendommen er i henhold til avtalen. Hvis det ikke er avtalt noe særskilt, kan eiendommen ha en mangel dersom den ikke er slik kjøper må kunne forvente ut ifra blant annet boligens alder, type og synlige tilstand. Det samme gjelder hvis det er holdt tilbake eller gitt uriktige opplysninger om eiendommen som ikke er rettet i tide på en tydelig måte, og man må gå ut fra at opplysningen har virket inn på avtalen. En bolig som har blitt brukt i en viss tid, har vanligvis blitt utsatt for slitasje, og skader kan ha oppstått. Slik bruksslitasje må kjøper regne med, og det kan avdekkes

enkelte forhold etter overtakelse som gjør utbedringer nødvendig. Normal slitasje og skader som trenger utbedring, er innenfor hva kjøper må forvente, og vil ikke utgjøre en mangel.

Boligen kan også ha en mangel hvis opplyst areal avviker fra faktisk størrelse. Avviket må være minst 2 prosent, og minst 1 kvadratmeter. Det er likevel ikke en mangel dersom selger godtgjør at kjøperen ikke la vekt på opplysningen, jf. avhendingsloven § 3-3 (2).

Ved beregning av et eventuelt prisavslag eller erstatning, må kjøper selv dekke tap/kostnader opp til et beløp på kr 10 000 (egenandel). Egenandel kommer først på tale når det er konstatert mangel ved eiendommen.

Hvis kjøper ikke er forbruker, selges eiendommen "som den er", og selgers ansvar er da begrenset, jf. avhl. § 3-9, første ledd 2. pkt. Avhl. § 3-3 (2) fravikes, og hvorvidt et innendørs arealavvik karakteriseres som en mangel vurderes etter avhl. § 3-8. Informasjon om kjøpers undersøkelsesplikt, herunder oppfordringen om å undersøke eiendommen nøye, gjelder også for kjøpere som ikke anses som forbrukere. Med forbrukerkjøp menes kjøp av eiendom når kjøperen er en fysisk person som ikke hovedsakelig handler som ledd i næringsvirksomhet.

Overtakelse

Kjøper vil ikke ha tilgang til eiendommen i perioden mellom budaksept og overtakelse. Overtakelse etter nærmere avtale med selger.

Dersom annet ikke avtales, sendes skjøte/hjemmelsdokument for tinglysing i etterkant av overtakelse.

Budgivning

Budgivning i forbrukerforhold

Budgivere oppfordres til å legge inn bud elektronisk. Dette gjøres på eiendommens hjemmeside på aktiv.no, ved å bruke «Gi bud»-knappen. Ved elektronisk budgivning, samtykker budgiver til elektronisk kommunikasjon. Eiendomsmegler skal legge til rette for en forsvarlig avvikling av budrunden og kan ikke videreformidle bud med en kortere akseptfrist enn kl. 12.00 første virkedag etter siste annonserte visning. Etter klokken 11:30 anbefaler vi akseptfrist på minimum 30 minutter. Bud bør legges inn i god tid før konkurrerende buds akseptfrist utløper. For øvrig henvises til forbrukerinformasjon om budgivning i salgsoppgaven. Oppdragsgiver er oppfordret til å ikke ta imot bud direkte fra budgiver, men å henvise budgiver videre til megler. Som kjøper vil du få forelagt kopi av budjournal. Alle bud vil bli gjort kjent for kjøper og selger i handelen. Øvrige budgivere kan be om å få en kopi av budjournal i anonymisert form.

Budgivning utenfor forbrukerforhold

Budgivere oppfordres til å legge inn bud elektronisk. Dette gjøres på eiendommens hjemmeside på aktiv.no, ved å bruke «Gi bud»-knappen. Ved elektronisk budgivning, samtykker budgiver til elektronisk kommunikasjon. Det anbefales at hvert bud har en akseptfrist som muliggjør en forsvarlig avvikling av budrunden. Vi anbefaler minimum 30 minutter akseptfrist. Oppdragsgiver er oppfordret til å ikke ta imot bud direkte fra budgiver, men å henvise budgiver videre til megler.

Opplysningene i salgsoppgaven er godkjent av selger. Alle interessenter oppfordres imidlertid til grundig besiktigelse av eiendommen, gjerne sammen med fagmann før bud inngis.

Omkostninger kjøpers beskrivelse

Salgsoppdrag

2 000 000 (Prisantydning)

Omkostninger

50 000 (Dokumentavgift)

240 (Panteattest kjøper)

500 (Tinglysningsgebyr pantedokument)

500 (Tinglysningsgebyr skjøte)

15 100 (Boligkjøperforsikring – fem års varighet (valgfritt))

2 800 (Boligkjøperforsikring Help Pluss - ett års varighet (valgfritt))

51 240 (Omkostninger totalt)

66 340 (med Boligkjøperforsikring - fem års varighet)

69 140 (med Boligkjøperforsikring inkludert ett år med Help Pluss)

2 051 240 (Totalpris. inkl. omkostninger)

2 066 340 (Totalpris. inkl. omkostninger (med Boligkjøperforsikring - fem års varighet))

2 069 140 (Totalpris. inkl. omkostninger (med Boligkjøperforsikring inkludert ett år med Help Pluss))

Regnestykket forutsetter at det kun tinglyses ett pantedokument og at eiendommen selges til prisantydning. Det tas forbehold om endringer i offentlige avgifter/gebyrer.

Omkostninger kjøpers beløp

Kr 51 240

Betalingsbetingelser

Med mindre annet er avtalt forutsettes det at kjøpesum inkludert omkostninger er innbetalt og disponibelt på meglerforetakets klientkonto innen overtakelse.

Kjøpesummen skal innbetales fra norsk finansinstitusjon og/eller fra kjøpers egen konto i norsk finansinstitusjon.

Det forutsettes av skjøtet tinglyses på ny eier, med mindre det er tatt andre forbehold i budgivningen.

Hvitvaskingsreglene

Megler har plikt til å gjennomføre kundetiltak. Hvis kjøper ikke bidrar til at megler får gjennomført kundetiltak og dette fører til at transaksjonen ikke kan gjennomføres eller blir forsinket, misligholder kjøper avtalen. Etter 30 dager er misligholdet vesentlig. Dette gir selger rett til å heve og gjennomføre deknings salg for kjøpers regning.

Personopplysningsloven

Personopplysninger blir behandlet i samsvar med personopplysningsloven.

Boligselgerforsikring

Selger har tegnet boligselgerforsikring som dekker selgers ansvar etter avhendingsloven begrenset oppad til MNOK 14. I den forbindelse har selger utarbeidet en egenerklæring som kjøper bør gjøre seg kjent med før budgivning.

Boligkjøperforsikring

Vedlagt i salgsoppgaven følger informasjon om Boligkjøperforsikring og Boligkjøperforsikring Pluss fra HELP Forsikring AS. Boligkjøperforsikring er en rettshjelpsforsikring som gir trygghet og profesjonell juridisk hjelp dersom det oppdages uventede feil eller mangler ved boligen de neste fem årene. Boligkjøperforsikring Pluss har samme dekning som boligkjøperforsikring, med tillegg av fullverdig advokathjelp på viktige rettsområder i privatlivet. Boligkjøperforsikring Pluss betales årlig. Les mer om begge forsikringene i vedlagte materiell eller på help.no. Det gjøres oppmerksom på at boligkjøperforsikring kun kan tegnes av forbruker. Meglerforetaket mottar kr 4 200/4 600/5 000 i kostnadsgodtgjørelse, avhengig av boligtype, samt et tillegg på kr 1 000 ved salg av Boligkjøperforsikring Pluss.

Meglers vederlag

Det er avtalt provisjonsbasert vederlag tilsvarende 1,7% av kjøpesum for gjennomføring av salgsoppgjøret. Meglerforetaket har krav på å få dekket avtalte utlegg i henhold til oppdragsavtale. Dersom handel ikke kommer i stand eller oppdraget sies opp, har megler krav på å få dekket vederlag stort kr 2 500,- per time for utført arbeid, oppad begrenset til kr 25 000,-, samt øvrige avtalte vederlag og utlegg. Alle beløp er inkl. mva.

Oppdragsansvarlig

Tomi Christian Johansen
Daglig leder/Eiendomsmegler MNEF
tomi.johansen@aktiv.no
Tlf: 416 01 710

Ansvarlig megler

Tomi Christian Johansen

Daglig leder/Eiendomsmegler MNEF
tomi.johansen@aktiv.no
Tlf: 416 01 710

Måehvie Eiendomsmegling AS, Nordahl Griegs gate 6
8622 Mo i Rana
Tlf: 755 77 880

Salgsoppgavedato
10.10.2024





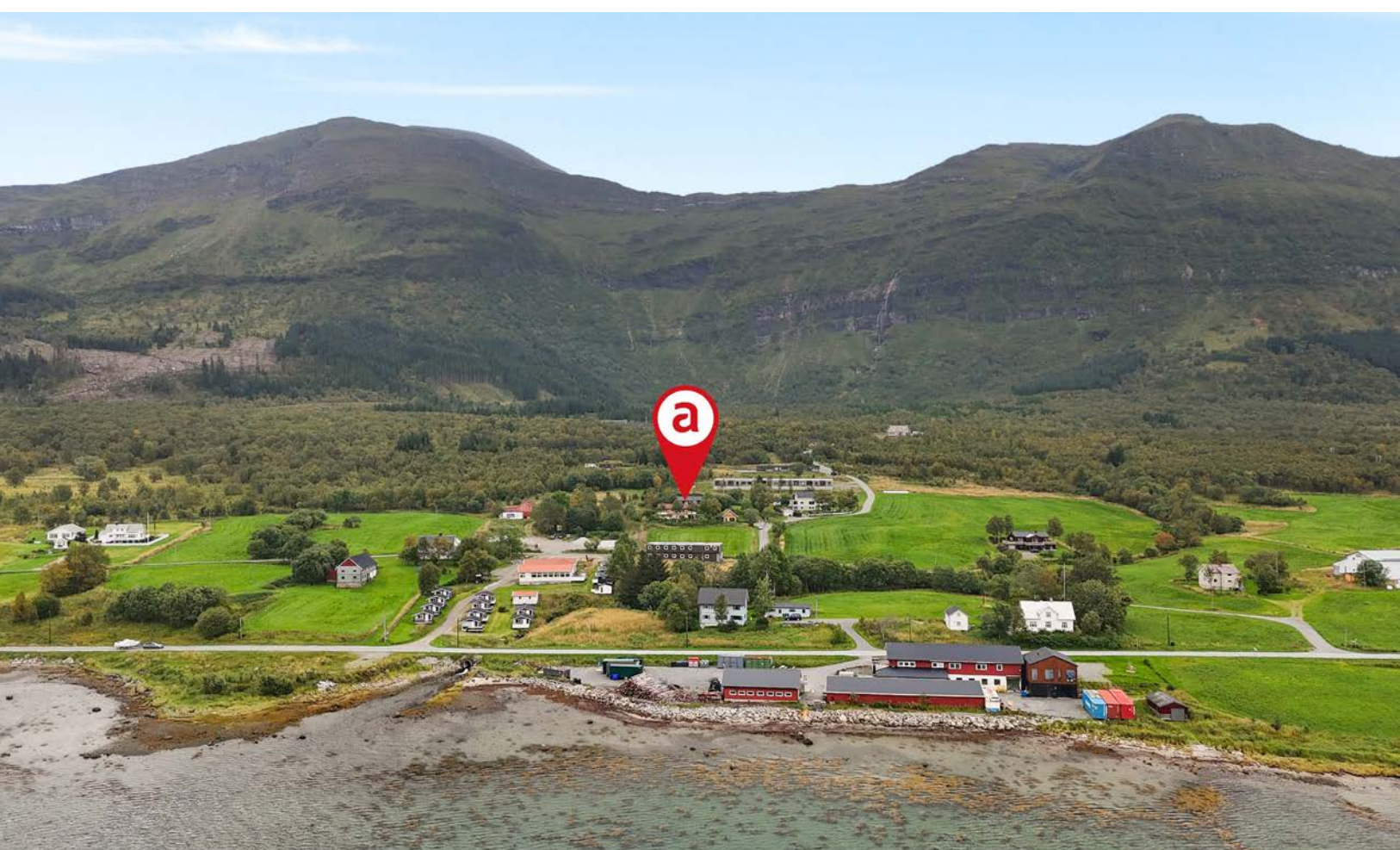









































Vedlegg

Tilstandsrapport

 Enebolig
 Sandmelan 2, 8730 BRATLAND
 LURØY kommune
 # gnr. 30, bnr. 45

Markedsverdi

2 000 000

Sum areal alle bygg: BRA: 224 m² BRA-i: 166 m²



Befaringsdato: 23.09.2024

Rapportdato: 08.10.2024

Oppdragsnr.: 20914-3114

Referansenummer: UW7063

Autorisert foretak: Motakst AS

Sertifisert Takstingeniør: Sindre Jakobsen

Vår ref:



**MO
TAKST**



Rapporten kan brukes i inntil ett år etter befaringsdatoen, og kan ikke gjenbrukes ved flere boligsalg i denne perioden. For eiendomsoverdragelser fra 1.1.2024, må selger sørge for at areal i rapporten er oppdatert og følger ny bransjestandard for areal. Skjer det endringer, oppstår skader også videre på boligen, bør du som selger be om oppdatert rapport.

Norsk takst

Norsk takst er bransjeorganisasjonen for landets bygningssakkyndige og takstforetak, med om lag 1400 sertifiserte medlemmer fordelt på omtrent 1000 bedrifter. I boligomsetningen regnes takstrapportene som et helt avgjørende element i den informasjonen som gjøres tilgjengelig for kjøper. Årlig leverer medlemmene rundt 120.000 slike takster. Det gir unik oversikt over norske boliger, og bidrar til at alle oppdrag kan utføres med utgangspunkt i erfaringsbasert kvalitet.



Det stilles høye krav til utdanning, sertifisering og yrkesetikk. Norsk takst er opptatt av at boligomsetningen skal være trygg, og legger vekt på å opptre uavhengig av andre bransjeaktører. Bygningssakkyndige fakturerer sine tjenester uten hensyn til hvilken pris som oppnås, og skal heller ikke på annen måte ha noen egeninteresse knyttet til handelen.

Uavhengighet og god fagkunnskap har over tid bygget troverdighet og tillit. Både selger og kjøper skal kunne stole på bygningssakkyndiges vurderinger. For tilfeller der det likevel skulle oppstå misnøye med utført arbeid, har vi sammen med Forbrukerrådet etablert en klagenemnd.

Norsk takst har en sentral rolle i utviklingen av norske standarder, regler og profesjonsprinsipper, og representerer bransjen i alle relevante internasjonale fora. Dette sikrer at norske bygningssakkyndige tidlig kan tilpasse seg krav og bransjetrender fra utlandet, samtidig som takseringsfaget får en norsk stemme på verdensbasis. Organisasjonen bidrar i næringspolitisk sammenheng, og har vært en pådriver for å sikre at lover og regler gir trygghet for forbrukerne i boligomsetningen.

Motakst AS

Motakst AS ble grunnlagt med formål om å bistå boligselgere / boligkjøpere over hele Helgeland, med trygge og troverdige tilstandsrapporter ved salg av bolig. Våre tilstandsrapporter tar for seg flere punkter enn hva Forskriften til avhendingsloven krever, dette betyr med andre ord at både kjøper og selger av boligen er svært godt ivaretatt. Dette minsker risikoen for at reklamasjoner og uønskede overraskelser skal oppstå etter overtagelsen av boligen. Vi har til sammen mange års erfaring fra byggebransjen, og er registrert Mesterbedrift. Vi har seks sertifiserte takstmenn og flere under utdanning som er registrert hos Norsk Takst. Motakst AS bistår også med verditakster i forbindelse med bank/refinansiering, forhåndstakster, byggelånskontroll, uavhengig kontroll av våtrom og lufttetthet i nye boliger samt tegning og byggesøknad. Vi har i dag kontorer i Mo i Rana og Tromsø, men utfører oppdrag over hele Nord-Norge.

Rapportansvarlig

Sindre Jakobsen

Sindre Jakobsen
Uavhengig Takstingeniør
sindre@motakst.no
908 82 357

Medansvarlig

Marius Høgås

Marius Høgås
Uavhengig Takstingeniør
marius@motakst.no
472 67 180



Dette trenger du å vite om tilstandsrapporten



Hva er en tilstandsrapport?

En tilstandsrapport beskriver synlige skader/avvik eller tegn på skader/avvik på boligen. Rapporten fremhever vanligvis ikke positive egenskaper ved boligen.



Hva vurderer en bygningsakkyndig?

Den bygningsakkyndige vurderer boligen ut fra hva man kan forvente av en bygning av samme alder og type. Vurderingen gjøres som regel mot hvordan det var vanlig å bygge og regler som gjaldt da boligen ble oppført (søknadstidspunktet). Forhold som er vanlige for bygningens alder, slik som slitasje etter normal bruk regnes ikke som avvik.



Hva inneholder tilstandsrapporten?

Den bygningsakkyndige undersøker rom og bygningsdeler slik det kommer frem av [Forskrift til avhendingsloven](#). Tilstandsrapporten inneholder bare avvik som den bygningsakkyndige kan se eller kontrollere med enkle hjelpemidler. Det gjøres ikke nærmere undersøkelser slik som åpning av vegger eller andre bygningsdeler. I vegg mot våtrom og rom under terreng kan det borres et hull for å gjøre enkle undersøkelser slik som fuktøk.

Når du kjøper en brukt bolig

Når du kjøper en brukt bolig, er det viktig å være oppmerksom på at dette ikke kan sammenlignes med å kjøpe en ny bolig. Måten boligen ble bygget på kan være annerledes enn i dag. Bygninger svekkes over tid, og utsettes for slitasje blant annet på grunn av bruk og vær og vind. Mange boliger fornyes helt eller delvis, noen i flere omganger, eller det oppføres tilbygg. Særlig for boliger som er pusset opp eller endret, er det viktig å merke seg at fornyelse av overflater ikke nødvendigvis betyr at bygningsdeler under er forbedret.

Vurdering mot byggeår

Den bygningsakkyndige vil vurdere boligen mot hvordan det var vanlig å bygge og regler som gjaldt da bygningen ble oppført (søknadstidspunktet). Den bygningsakkyndige ser etter avvik som har betydning for og som reduserer boligens funksjon og verdi, og som kommer frem av Forskrift til avhendingslova. Noen rom og bygningsdeler slik som bad og vaskeom, og forhold som gjelder sikkerhet mot brann, rekkverk og trapper osv., vil den bygningsakkyndige vurdere mot dagens regelverk. Etter dagens regelverk vil disse kunne få en tilstandsgrad 2 eller 3 uten at det nødvendigvis er krav om at avviket må utbedres.

Tilstandsrapporten beskriver ikke hele boligen

BYGNINGSSAKKYNDIGE SER FOR EKSEMPEL IKKE PÅ (MED MINDRE BYGNINGSDELEN ER NEVNT I RAPPORTEN)

- vanlig slitasje og normal vedlikeholdstilstand
- bagatellmessige forhold som ikke påvirker bygningens bruk eller verdi vesentlig
- etasjeskillere
- tilleggsbygg slik som garasje, bod, annek, naust også videre
- utvendige trapper
- støttemurer
- skjulte installasjoner
- installasjoner utenfor bygningen
- full funksjonstesting av el- og VVS-installasjoner
- geologiske forhold og bygningens plassering på grunnen
- bygningens planløsning
- bygningens innredning
- løspore slik som hvitevarer
- utendørs svømmebasseng og pumpeanlegg
- bygningens estetikk og arkitektur
- bygningens lovlighet (bortsett fra bruksendringer, brannceller og forhold som åpenbart kan påvirke helse, miljø og sikkerhet)
- fellesarealer (med mindre boligeier har vedlikeholdsplikt for fellesarealer og dette er kjent for bygningsakkyndig, eller fellesarealet har en særlig tilknytning til boligen).

© iVerdi 2023 © Norsk takst 2023

Malen til denne rapporten, inkludert standardtekstene fra Norsk takst, er vernet etter åndsverkloven og kan kun benyttes av medlemsforetakene i Norsk takst og av takstingeniører som er sertifisert i slikt foretak, samt av kunder hos iVerdi og studenter hos NEAK. For andre aktører er eksemplarframstilling av malen og standardtekster, som utskrift og annen kopiering til bruk som grunnlag for tilsvarende rapporter, bare tillatt når det er hjemlet i lov (kopiering til privat bruk, sitat o.l.) eller avtale med Norsk Takst ([Forside](#)) eller iVerdi ([Hjem-iVerdi](#)).

Utnyttelse i strid med lov eller avtale kan medføre erstatnings- og straffeansvar.

Dette trenger du å vite om tilstandsrapporten

Tilstanden vurderes med ulike tilstandsgrader

Tilstanden gir uttrykk for en gitt forventet tilstand, blant annet vurdert ut fra alder og normal bruk. Ved Tilstandsgrad 0 (TG0) og Tilstandsgrad 1 (TG1) gir den bygningsakkyndige normalt ingen begrunnelse for valg av tilstandsgrad. Grunnen er at bygningen eller bygningsdelen da bare har normal slitasje. Ved skjulte konstruksjoner kan alder alene avgjøre tilstandsgrad. Når bygningsakkyndige anbefaler tiltak, for eksempel utbedringer, må brukeren av rapporten vurdere om tiltakene er nødvendige og lønnsomme.

Når den bygningsakkyndige velger tilstandsgrad, baseres vurderingen på faste kriterier som følger av gjeldende bransjestandard for Teknisk tilstandsanalyse ved omsetning av bolig og Forskrift til avhendingslova.



TILSTANDSGRAD 0, TG0: INGEN AVVIK

Bygningsdelen skal være tilnærmet ny, ikke vise tegn på slitasje og det skal være lagt frem dokumentasjon på faglig god utførelse. Det er ingen merknader til delen.



TILSTANDSGRAD 1, TG1: MINDRE AVVIK

Bygningsdelen skal bare ha normal slitasje, og strakstiltak skal ikke anses som nødvendig. Graden kan også brukes når delen er ny, men der dokumentasjon på faglig god utførelse mangler.



TILSTANDSGRAD 2, TG2: VESENTLIGE AVVIK OG MINDRE AVVIK SOM ETTER NS 3600 GIR TG 2

Bygningsdelen skal enten ha feil utførelse, en skade eller symptomer på skade, sterk slitasje eller nedsatt funksjon. Graden gis når bygningsdelen trenger vedlikehold eller tiltak i nær fremtid. Graden skal også brukes når delen er gammel og det er grunn til å varsle om faren for skader på grunn av alderen, eller når det er grunn til å overvåke delen spesielt på grunn av fare for større skader eller følgeskader.

Ved avvik som ikke krever umiddelbare tiltak (ingen umiddelbar kostnad) så blir TG2 markert med en lysere farge.



TILSTANDSGRAD 3, TG3: STORE ELLER ALVORLIGE AVVIK

Denne tilstandsgraden brukes ved kraftige tegn på forhold som man må regne med trenger utbedring straks eller innen kort tid. Det er påvist funksjonssvikt eller sammenbrudd.



IKKE UNDERSØKT/IKKE TILGJENGELIG FOR UNDERSØKELSE

Det kan være avvik/skader som ikke er avdekket.

Hva er et anslag på utbedringskostnad?

Hva det vil koste å utbedre rom eller bygningsdeler, er et forsiktig anslag basert på nåværende kvalitet, registrert avvik og angitte tiltak i rapporten. Anslaget er gitt på generelt grunnlag og må ikke forveksles med et pristilbud fra en håndverker. Det kan foreligge avvik og tiltak som ikke kommer frem av rapporten. Utbedringskostnad avhenger blant annet av personlige valg av og markedspris på materialer og tjenesteyter.

I rapporten skal det settes anslag for utbedringskostnad for TG3, og slikt anslag kan også gis ved TG2.



Ingen umiddelbare kostnader



Tiltak under kr 10 000



Tiltak mellom kr 10 000 - 50 000



Tiltak mellom kr 50 000 - 100 000



Tiltak mellom kr 100 000 - 300 000



Tiltak over kr 300 000

Beskrivelse av eiendommen

Markedsvurdering

| | |
|--------------------------------|--------------------|
| Totalt Bruksareal | 224 m ² |
| Totalt Bruksareal for hoveddel | 166 m ² |
| Totalpris | 2 000 000 |

Arealer

[Gå til side](#)

Befaring - og eiendomsopplysninger

[Gå til side](#)

Tomteverdi og teknisk verdi bygninger 4 600 000

Forutsetninger og vedlegg

[Gå til side](#)

Lovlighet

[Gå til side](#)

Enebolig

- Det foreligger ikke tegninger

Takstingeniøren er ikke fremvist byggemeldte og godkjente tegninger, det er derfor ikke mulig å vurdere lovligheten av rominndelingen i denne boligen.

Garasje m/ innredet loft

- Det foreligger ikke tegninger

Takstingeniøren er ikke fremvist byggemeldte og godkjente tegninger, det er derfor ikke mulig å vurdere lovligheten av bygget.

Sammendrag av boligens tilstand

Fordeling av tilstandsgrader

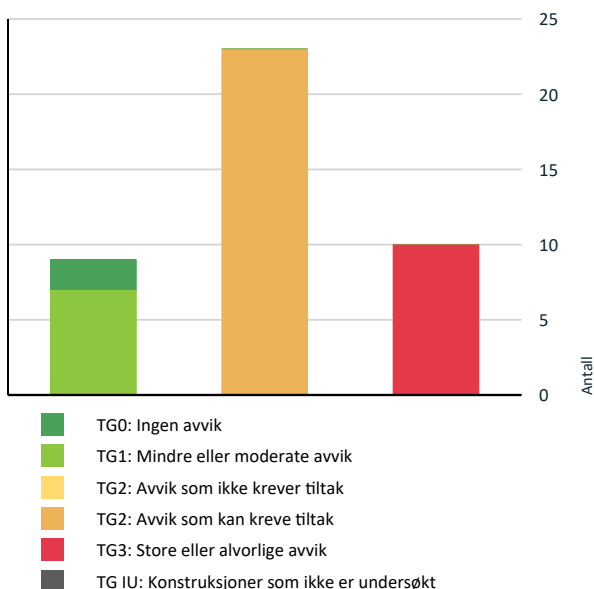

Vil du vite mer om tilstandsgrader? Se side 4.

Anslag på utbedringskostnad

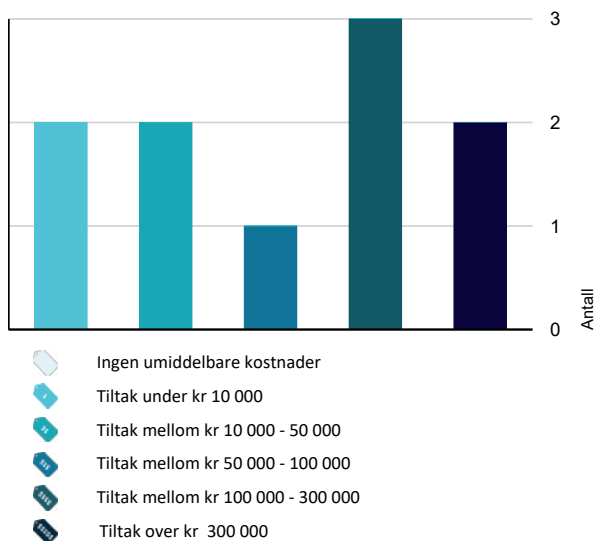

Hva er anslag på utbedringskostnad? Se side 4.

Oppsummering av avvik

Vil du vite mer? Se på rommet eller bygningsdelen senere i rapporten.

Enebolig

TG 3 STORE ELLER ALVORLIGE AVVIK

Utvendig > Balkonger, terrasser og rom under balkonger [Gå til side](#)

Rekkverket er for lavt i forhold til dagens krav til rekkverkshøyder.

Tekkingen på balkong/terrasse har utettheter.

Rekkverket til balkongen er værslitt.

Kostnadsestimat: 50 000 - 100 000

Utvendig > Utvendige trapper [Gå til side](#)

Det er ikke montert rekkverk.

Rekkverkshøyder er under dagens forskriftskrav til rekkverk i trapper.

Kostnadsestimat: Under 10 000

Innvendig > Overflater [Gå til side](#)

Det er stedvis påvist synlige skader på overflater.

Fuktskade i himlingen på vaskerommet i sokkeletasjen.

Fuktskade i gulvet og veggen ved terrassedøren (skyvedøren).

Kostnadsestimat: 10 000 - 50 000

Innvendig > Rom Under Terreng [Gå til side](#)

Det er gjennom målinger påvist høyt fuktnivå i trevegger i underetg./kjeller, det er derfor ikke foretatt hulltaking

Det er konstatert høyt fuktnivå og synlig skade i vegg.

Kostnadsestimat: 100 000 - 300 000

Våtrom > Sokkeletasje > Vaskerom > Generell [Gå til side](#)

Våtrommet må oppgraderes for å tåle normal bruk etter dagens krav.

En må forvente generell oppgradering av våtrommets tettesjikt/membran for at våtrommet skal tåle en normal bruk etter dagens krav (tett våtsone). En samlet TG 3 for rommet er satt med bakgrunn i alder og manglende tetthet i våtsonen på rommet. Det er ikke behov for å gjennomføre en detaljert tilstandsanalyse, etter standardens krav.

Mer en halvparten av forventet brukstid er oppbrukt på slukløsningen.
Våtrommet mangler tilluftsventilering, f.eks. spalte/ventil ved dør.

Kostnadsestimat: 100 000 - 300 000

Sammendrag av boligens tilstand

! Våtrom > Sokkeletasje > Bad > Generell [Gå til side](#)

Våtrommet må oppgraderes for å tåle normal bruk etter dagens krav.

En må forvente generell oppgradering av våtrommets tettesjikt/membran for at våtrommet skal tåle en normal bruk etter dagens krav (tett våtsone). En samlet TG 3 for rommet er satt med bakgrunn i alder og manglende tetthet i våtsonen på rommet.
Mer en halvparten av forventet brukstid er oppbrukt på membranen.
Sluken er for liten iht. preaksepterte løsninger.

 **Kostnadsestimat: 100 000 - 300 000**

Det er påvist spredte råteskader i bordkledningen.
Det er værslitt/oppsprukket trevirke/trepener.

! Utvendig > Takkonstruksjon/Loft [Gå til side](#)

Det er fra loft/kryploft påvist indikasjoner på at det er punktering av dampspærre, som medfører svekket effekt av dampspærrefunksjonen.

Enkelte hull i undertaket.

! Våtrom > Hovedetasje > Bad > Generell [Gå til side](#)

Våtrommet må oppgraderes for å tåle normal bruk etter dagens krav.

Mer en halvparten av forventet brukstid er oppbrukt på membranen.
Mer en halvparten av forventet brukstid er oppbrukt på slukløsningen.
Våtrommet mangler tilluftsventilering, f.eks. spalte/ventil ved dør.
En må forvente generell oppgradering av våtrommets tettesjikt/membran for at våtrommet skal tåle en normal bruk etter dagens krav (tett våtsone). En samlet TG 3 for rommet er satt med bakgrunn i alder og manglende tetthet i våtsonen på rommet.
Gulvet er tilnærmet flatt.
Våtrommet mangler tilluftsventilering, f.eks. spalte/ventil ved dør.

 **Kostnadsestimat: Over 300 000**

! Utvendig > Vinduer [Gå til side](#)

Det er påvist at enkelte vinduer er vanskelig å åpne/lukke.
Det er påvist noen glassruter som er punktert eller sprukne.
Karmene i vinduer er slitte og det er sprekker i trevirket.

! Utvendig > Dører [Gå til side](#)

Det er påvist avvik rundt innsettsdetaljer.
Det er påvist utetthet/åpning mellom dørblad og dørkarm. Dvs. at kaldtrekk kan oppstå.
Terrassedøren er punktert. det ble påvist en lekkasje ved terrassedøren. Fukt/råteskader i himlingen i underliggende etasje.

! Tekniske installasjoner > Elektrisk anlegg [Gå til side](#)

El-skap med patronsikringer og måler plassert under trappen.

 **Kostnadsestimat: Under 10 000**

! Innvendig > Etasjeskille/gulv mot grunn [Gå til side](#)

Målt høydeforskjell på mellom 10 - 20 mm innenfor en lengde på 2 meter. Tilstandsgrad 2 gis med bakgrunn i standardens krav til godkjente måleavvik.
Målt høydeforskjell på over 15 mm gjennom hele rommet. Tilstandsgrad 2 gis med bakgrunn i standardens krav til godkjente måleavvik.

Målt avvik i sokkeletasjen (stue):
Høydeforskjell i etasjeskille innenfor 2 meter på ca. 20 mm.
Høydeforskjell i etasjeskille gjennom hele rommet på ca. 20 mm.

! Tomteforhold > Drenering [Gå til side](#)

Det mangler, eller på grunn av alder er det sannsynlig at det mangler, utvendig fuksikring av grunnmuren ved kjeller/underetasje.
Mer enn halvparten av forventet levetid på drenering er overskredet.
Det er ut ifra observasjoner konstatert at drenering/tettesjikt har funksjonssvikt/svært begrenset effekt.

Det mangler klemlist over grunnmursplaten.

 **Kostnadsestimat: Over 300 000**

! Innvendig > Radon [Gå til side](#)

Det er ikke foretatt radonmålinger, og bygget er heller ikke utført med radonsperre.

! Tomteforhold > Forstøtningsmur [Gå til side](#)

Det er påvist større sprekker og/eller skjevheter i muren.

 **Kostnadsestimat: 10 000 - 50 000**

! Innvendig > Pipe og ildsted [Gå til side](#)

Det er avvik:
Underlagsplaten er for kort. Platen skal rekke minst 300 mm ut foran ilegget.
Pipen er ikke pusset på kaldloftet.

AVVIK SOM KAN KREVE TILTAK

! Utvendig > Veggkonstruksjon [Gå til side](#)

Sammendrag av boligens tilstand

! Innvendig > Innvendige trapper [Gå til side](#)

Åpninger i rekkverk er større enn dagens forskriftskrav til rekkverk i trapper.
Det mangler håndløper på vegg i trappeløpet.
Rekkverkshøyder er under dagens forskriftskrav til rekkverk i trapper.

! Våtrom > Sokkeletasje > Vaskerom > Tilliggende konstruksjoner våtrom [Gå til side](#)

Hulltaking er ikke foretatt da det allerede er påvist andre avvik i våtsonen.

! Våtrom > Sokkeletasje > Bad > Tilliggende konstruksjoner våtrom [Gå til side](#)

Hulltaking er foretatt og det er påvist avvik i konstruksjonen.

! Spesialrom > Sokkeletasje > Badstue > Overflater og konstruksjon [Gå til side](#)

Det er ikke tilfredsstillende ventilering fra rommet.
Konstruksjonen har indikasjoner på feil konstruksjon og bør undersøkes ytterligere eller det må innhentes dokumentasjon på valgt løsning.

! Spesialrom > Sokkeletasje > Badstue > Teknisk anlegg [Gå til side](#)

Mer enn halvparten av forventet brukstid er passert på badstuovn.

! Spesialrom > Hovedetasje > Toalettrom > Overflater og konstruksjon [Gå til side](#)

Toalettrom har kun naturlig avtrekk fra rommet, NS 3600 krever mekanisk avtrekk for å kunne gi TG 0/1.
Toalettrom mangler tilluftsventilering, f.eks. spalte/ventil ved dør.
Toalettet er løst.

! Spesialrom > Sokkeletasje > Kjølerom > Overflater og konstruksjon [Gå til side](#)

Det er målt høyt fuktinnhold i veggflater i kjølerom.
Fuktskade rundt veggventil og på panelet enkelte steder.

! Spesialrom > Sokkeletasje > Kjølerom > Teknisk anlegg [Gå til side](#)

Det er avvik:

Kjøleagregatet har passert over halvparten av forventet brukstid.

! Tekniske installasjoner > Vannledninger [Gå til side](#)

Mer enn halvparten av forventet brukstid er passert på innvendige vannledninger.

! Tekniske installasjoner > Avløpsrør [Gå til side](#)

Mer enn halvparten av forventet brukstid er passert på innvendige avløpsledninger.

! Tekniske installasjoner > Varmepumpe [Gå til side](#)

Det er avvik:
Normal levetid for varmepumper er 12-15 år.

! Tekniske installasjoner > Varmtvannstank [Gå til side](#)

Det er påvist at varmtvannstank er over 20 år

! Tomteforhold > Terrengforhold [Gå til side](#)

Det er påvist dårlig fall eller flatt terreng inn mot grunnmur og dermed muligheter for større vannansamlinger.

! Tomteforhold > Utvendige vann- og avløpsledninger [Gå til side](#)

Mer enn halvparten av forventet brukstid er passert på utvendige avløpsledninger.
Mer enn halvparten av forventet brukstid er passert på utvendige vannledninger.

! Tomteforhold > Septiktank [Gå til side](#)

Mer enn halvparten av forventet brukstid er passert på septiktank.

! Tomteforhold > Oljetank [Gå til side](#)

Det er opplyst om at oljetank er sanert, men tilfredsstillende dokumentasjon mangler

Tilstandsrapport

ENEBOLIG

**Byggeår**

1970

Kommentar

I flg. ferdigattest.

Anvendelse

Boligen er p.t. ubebodd og klargjort for salg/eierskifte.

Standard

Boligen holder generelt normal standard, alder tatt i betraktning.

Vedlikehold

Boligen fremstår som normalt godt vedlikeholdt, men enkelte oppgraderinger må påregnes iht. normal elde og slitasje.

UTVENDIG

Taktekking

Punktet må sees i sammenheng med Takkonstruksjon/Loft

Taket er tekket med steinbelagte takpanner av stål. Besikket fra bakkenivå.



Nedløp og beslag

Renner og nedløp av lakkert metall.

Fastmontert takstige til pipen.

Pipen er tekket med heldekkende beslag med bue.

Tilstandsrapport



TG 2 Veggkonstruksjon

Yttervegger av bindingsverk av tre. Ytterveggene er utvendig tekket med stående og liggende kledning. Det bemerkes at takstingeniøren ikke har gjort fysiske inngrep i konstruksjonen og at isolasjonstykkel, kvalitet eller tilstand derfor ikke kan dokumenteres.

Vurdering av avvik:

- Det er påvist spredte råteskader i bordkledningen.
- Det er værslitt/oppsprukket trevirke/trepaneler.

Konsekvens/tiltak

- Råteskadet trekledning må skiftes ut.

Vedlikehold bør påregnes.



TG 2 Takkonstruksjon/Loft

Punktet må sees i sammenheng med Taktekking

Saltak takkonstruksjon av tre.

Undertak av eternittplater (tidligere yttertak).

Adkomst til kaldloftet via luke i himling på soverommet i hovedetasjen.

Det ble fuktmålt i takkonstruksjonen ved befaring, og det ble ikke registrert forhøyede fuktverdier.

Vurdering av avvik:

- Det er fra loft/kryploft påvist indikasjoner på at det er punktering av dampspærre, som medfører svekket effekt av dampspærrefunksjonen.

Enkelte hull i undertaket.

Konsekvens/tiltak

- Det bør gjøres lokale tiltak.

TG 2 Vinduer

Malte vinduer av tre med koblede glass.

Tilstandsrapport

Vurdering av avvik:

- Det er påvist at enkelte vinduer er vanskelig å åpne/lukke.
- Det er påvist noen glassruter som er punktert eller sprukne.
- Karmene i vinduer er slitte og det er sprekker i trevirket.

Konsekvens/tiltak

- Det må påregnes noe vedlikehold og at enkelte vinduer må skiftes ut.

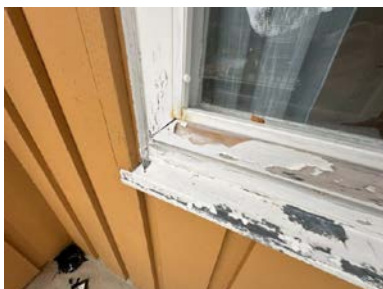

1 TG 2 Dører

Hovedinngangsdør: Takoverbygget malt isolert dør med 2-lags isolerglassfelt.

Balkongdør: Isolert dør med 2-lags isolerglassfelt.

Terrassedør: Skyvebalkongdør i aluminium med 2-lags glass.

Vurdering av avvik:

- Det er påvist avvik rundt innsettsdetaljer.
- Det er påvist utetthet/åpning mellom dørblad og dørkarm. Dvs. at kald trekk kan oppstå.

Terrassedøren er punktert. det ble påvist en lekkasje ved terrassedøren. Fukt/råteskader i himlingen i underliggende etasje.

Konsekvens/tiltak

- Dører må justeres.

Skyvedøren må skiftes ut.



1 TG 3 Balkonger, terrasser og rom under balkonger

Terrasse på ca. 29 m² med malt stående rekkverk. Rekkverket har en høyde på ca. 90 cm. Konstruksjon av tre innfestet i bygningskroppen og fundamentert på støpte peler. Adkomst fra hage og via dør fra stuen.

Balkong på ca. 4,3 m² med malt stående rekkverk. Rekkverket har en høyde på ca. 89 cm. Konstruksjon av tre innfestet i bygningskroppen. Adkomst via dør fra soverommet.

Markterrasse på ca. 16 m². Konstruksjon av tre fundamentert på grunn.

Tilstandsrapport

Vurdering av avvik:

- Rekkverket er for lavt i forhold til dagens krav til rekkverkshøyder.
- Tekkingen på balkong/terrasse har utettheter.

Rekkverket til balkongen er værslitt.

Konsekvens/tiltak

- Rekkverkshøyde må endres for å tilfredsstille krav på byggemeldingstidspunktet.
- Råteskadet trekledning må skiftes ut.
- Ny tekking må legges.
- Tekkingen må skiftes/utbedres.

Vedlikehold bør påregnes.

Kostnadsestimat: 50 000 - 100 000

Utvendige trapper

Trapp av tre til terrassen. Malt stående rekkverk og gelender. Rekkverket har en høyde på ca. 84 cm.

Vurdering av avvik:

- Det er ikke montert rekkverk.
- Rekkverkshøyder er under dagens forskriftskrav til rekkverk i trapper.

Konsekvens/tiltak

- Rekkverk må monteres for å lukke avviket.

Kostnadsestimat: Under 10 000



INNVENDIG

Overflater

Gulv er tekket med laminat, teppebelegg og belegg.
Vegger er tekket med malt panel, trepanel og malt strie.
Himlinger er tekket med malte himlingsplater.

Vurdering av avvik:

- Det er stedvis påvist synlige skader på overflater.

Fuktskade i himlingen på vaskerommet i sokkeletasjen.
Fuktskade i gulvet og veggen ved terrassedøren (skyvedøren).

Konsekvens/tiltak

- Overflater må utbedres eller skiftes.

Terrassedøren må skiftes, og råteskadet materialer må skiftes ut.
Generell vedlikehold av de fleste overflater bør påregnes.

Kostnadsestimatet settes for utskiftning av overflater med råteskader, ved eventuell utskiftning av bærende konstruksjoner vil kostnadene bli høyere.

Tilstandsrapport

Kostnadsestimat: 10 000 - 50 000



TG 2 Etasjeskille/gulv mot grunn

Etasjeskille av trebjelkelag og støpt betonggulv mot grunn.

Målt avvik i hovedetasjen (stue):

Høydeforskjell i etasjeskille innenfor 2 meter på ca. 7 mm.

Høydeforskjell i etasjeskille gjennom hele rommet på ca. 9 mm.

Vurdering av avvik:

- Målt høydeforskjell på mellom 10 - 20 mm innenfor en lengde på 2 meter. Tilstandsgrad 2 gis med bakgrunn i standardens krav til godkjente måleavvik.
- Målt høydeforskjell på over 15 mm gjennom hele rommet. Tilstandsgrad 2 gis med bakgrunn i standardens krav til godkjente måleavvik.

Målt avvik i sokkeletasjen (stue):

Høydeforskjell i etasjeskille innenfor 2 meter på ca. 20 mm.

Høydeforskjell i etasjeskille gjennom hele rommet på ca. 20 mm.

Konsekvens/tiltak

- For å få tilstandsgrad 0 eller 1 må høydeforskjeller rettes opp. Det vil imidlertid sjelden være økonomisk rasjonelt som et enkeltstående tiltak i en bolig som dette. Dersom boligen en gang skal renoveres, kan man vurdere slike tiltak.

TG 2 Radon

Eiendommen ligger i ett område som i følge av NGU radonkart er betegnet med aktsomhetsgrad: Moderat til lav.

Vurdering av avvik:

- Det er ikke foretatt radonmålinger, og bygget er heller ikke utført med radonsperre.

Konsekvens/tiltak

- Det bør gjennomføres radonmålinger.



TG 2 Pipe og ildsted

Boligen har ett innvendig pipeløp av teglstein som strekker seg fra sokkeletasje og over tak. Pipeløpet har to fastmonterte ildsteder, eldre lukket vedovn i

Tilstandsrapport

stuen. Ildstedene var ikke i bruk ved befaring.

Sotluke montert i sokkeletasjen

Feiing ble ikke gjennomført i den siste runden «Avtalt tilsyn ble ikke utført. Avtalt feiing ble ikke utført grunnet: Ingen hjemme.

Vurdering av avvik:

- Det er avvik:

Underlagsplaten er for kort. Platen skal rekke minst 300 mm ut foran ilegget.

Pipen er ikke pusset på kaldloftet.

Konsekvens/tiltak

- Tiltak:

Underlagsplaten må byttes for å tilfredstille kravene.

Pipen må pusses på kaldloftet.



Rom Under Terreng

Punktet må sees i sammenheng med 'Drenering'

Gulvet har laminat og er av betong. Veggene har plater. Hulltaking er ikke foretatt det er påvist avvik i konstruksjonen. Fuktkvotemåling (vekt%) i konstruksjonen ble målt til 31,5.

Vurdering av avvik:

- Det er gjennom målinger påvist høyt fuktnivå i trevegger i underetg./kjeller, det er derfor ikke foretatt hulltaking
- Det er konstatert høyt fuktnivå og synlig skade i vegg.

Konsekvens/tiltak

- Ytterligere undersøkelser må foretas for å få kartlagt tilstanden og omfanget på eventuelle skader.

Dersom kjelleren skal benyttes som innredet rom, må dreneringen skiftes og grunnmuren fuktsikres.

Det må også utføres tiltak mot kapillær oppsug i den støpte sålen. Kjelleretasjen må bygges opp på nytt iht. godkjente og fuktsikre løsninger for rom under terreng.

Kostnadsestimat: 100 000 - 300 000

Tilstandsrapport



TG 2 Innvendige trapper

Tretrapp som strekker seg fra sokkeletasjen til hovedetasjen.
Inntrinn er teknet med teppebelegg.
Høyde på rekkverk: Ca. 84 cm.
Åpninger i rekkverk: Ca. 20 cm.

Vurdering av avvik:

- Åpninger i rekkverk er større enn dagens forskriftskrav til rekkverk i trapper.
- Det mangler håndløper på vegg i trappeløpet.
- Rekkverkshøyder er under dagens forskriftskrav til rekkverk i trapper.

Konsekvens/tiltak

- Åpninger er såpass store at det ut ifra sikkerhetsmessige forhold anbefales å lage mindre åpninger.
- Det er ikke krav om utbedring av rekkverkshøyder opp til dagens krav.
- Håndløper må monteres på vegg for å tilfredsstille krav på byggetidspunktet.



TG 1 Innvendige dører

Innvendig har boligen malte glatte dører og speildører.

Tilstandsrapport

VÅTROM

SOKKELETASJE > VASKEROM

TG 3 Generell

Vaskerommet har oppnådd mer enn halve sin teoretiske levetid, og renoveringer må derfor kunne påregnes.

Betonggulv.
Vegger er tekket med malte plater.
Himling er tekket med panel.

Støpejernsluk.

Vaskerommet er utstyrt med utslagsvask av pvc.

Naturlig ventilasjon via ventil i vegg.

Vurdering av avvik:

- Våtrommet må oppgraderes for å tåle normal bruk etter dagens krav.

En må forvente generell oppgradering av våtrommets tettesjikt/membran for at våtrommet skal tåle en normal bruk etter dagens krav (tett våtsone). En samlet TG 3 for rommet er satt med bakgrunn i alder og manglende tetthet i våtsonen på rommet. Det er ikke behov for å gjennomføre en detaljert tilstandsanalyse, etter standardens krav.

Mer en halvparten av forventet brukstid er oppbrukt på slukløsningen.
Våtrommet mangler tilluftsventilering, f.eks. spalte/ventil ved dør.

Konsekvens/tiltak

- Våtrommet må totalrenoveres. Alle forhold med tettesjikt, våtsone, sluk m.m. må dokumenteres.

Kostnadsestimat: 100 000 - 300 000

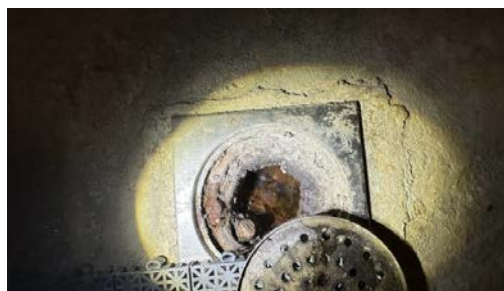

SOKKELETASJE > VASKEROM

TG 2 Tilliggende konstruksjoner våtrom

Det ble utført fuktmålinger i veggplatene og forhøyede fuktverdier ble registrert.

Vurdering av avvik:

- Hulltaking er ikke foretatt da det allerede er påvist andre avvik i våtsonen.

Konsekvens/tiltak

- Gjennomføre ytterligere undersøkelser og foreta utbedring av skade.

SOKKELETASJE > BAD

TG 3 Generell

Badet har oppnådd mer enn halve sin teoretiske levetid, og renoveringer må derfor kunne påregnes.

Tilstandsrapport

Gulv er tekket med belegg.
Vegger er tekket med vinyltapet.
Himling er tekket med malte himlingsplater.
Vinylbelegg som tettesjikt.

Badet er utstyrt med blandebeholder og dusjhode, gulvmontert toalett og servant med to-greps blandebeholder.

Naturlig ventilasjon via ventil i vegg.

Vurdering av avvik:

- Våtrommet må oppgraderes for å tåle normal bruk etter dagens krav.

En må forvente generell oppgradering av våtrommets tettesjikt/membran for at våtrommet skal tåle en normal bruk etter dagens krav (tett våtsone). En samlet TG 3 for rommet er satt med bakgrunn i alder og manglende tetthet i våtsone på rommet.

Mer en halvparten av forventet brukstid er oppbrukt på membranen.

Sluken er for liten iht. preaksepterte løsninger.

Konsekvens/tiltak

- Våtrommet må totalrenoveres. Alle forhold med tettesjikt, våtsone, sluk m.m. må dokumenteres.

Kostnadsestimat: 100 000 - 300 000



SOKKELETASJE > BAD

TG 2 Tilliggende konstruksjoner våtrom

Hulltaking er foretatt og det er påvist avvik i hulltakingen.

Hulltaking er foretatt ved/i soverom. Fuktkvotemåling (vekt%) i konstruksjonen ble målt til 20,3.

Vurdering av avvik:

- Hulltaking er foretatt og det er påvist avvik i konstruksjonen.

Konsekvens/tiltak

- Gjennomføre ytterligere undersøkelser og foreta utbedring av skade.



HOVEDETASJE > BAD

Tilstandsrapport

TG 3 Generell

Badet har oppnådd mer enn halve sin teoretiske levetid, og renoveringer må derfor kunne påregnes.

Gulv er tekket med beleg.

Vegger er tekket med baderomsplater.

Himling er tekket med malte himlingsplater.

Plastsluk og vinylbelegg som tettesjikt.

Badet er utstyrt med blandebatteri og dusjhode, gulvmontert toalett og innredning med heldekkende servan med ett-greps blandebatteri.

Naturlig ventilasjon via ventil i vindu.

Vurdering av avvik:

- Våtrommet må oppgraderes for å tåle normal bruk etter dagens krav.

Mer en halvparten av forventet brukstid er oppbrukt på membranen.

Mer en halvparten av forventet brukstid er oppbrukt på slukløsningen.

Våtrommet mangler tilluftsventilering, f.eks. spalte/ventil ved dør.

En må forvente generell oppgradering av våtrommets tettesjikt/membran for at våtrommet skal tåle en normal bruk etter dagens krav (tett våtsone). En samlet TG 3 for rommet er satt med bakgrunn i alder og manglende tetthet i våtsonen på rommet.

Gulvet er tilnærmet flatt.

Våtrommet mangler tilluftsventilering, f.eks. spalte/ventil ved dør.

Konsekvens/tiltak

- Våtrommet må totalrenoveres. Alle forhold med tettesjikt, våtsone, sluk m.m. må dokumenteres.

Kostnadsestimat: Over 300 000



Kontroll av fallforhold.



Kontroll av sluk.

HOVEDETASJE > BAD

TG 0 Tilliggende konstruksjoner våtrom

Hulltaking ble utført mot våtsone fra tilliggende toalettrom.

Det ble ikke registrert forhøyede fuktverdier, og måleresultatet ble ikke synlig på fuktmåleren. Dette vil si at trevirket inneholder mindre enn 8% fuktighet.

Generelt bør ikke fuktigheten i trevirket ligge høyere enn 15%.

Tilstandsrapport



KJØKKEN

HOVEDETASJE > KJØKKEN

1 TG 1 Overflater og innredning

Kjøkkeninnredning av laminerte skrog med laminerte profilerte fronter, laminert benkeplate med nedfelt oppvaskum i stål med ett-greps blandebatteri. Kjøkkenet er utstyrt med integrerte hvitevarer som kjøleskap, komfyr, induksjonstopp og oppvaskmaskin. Det ble utført fuksøk ved kjøleskap, oppvaskmaskin og vask. Det ble ikke registrert forhøyede fuktverdier.



Kontroll av røropplegg.

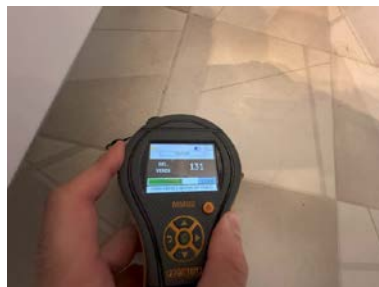

HOVEDETASJE > KJØKKEN

1 TG 1 Avtrekk

Det er kjøkkenventilator med avtrekk ut.



SPESIALROM

SOKKELETASJE > BADSTUE

Tilstandsrapport

TG 2 Overflater og konstruksjon

Badstu innredet med sittebenk.

Takstingeniøren har ikke mottatt dokumentasjon av løsninger eller oppbyggingen av badstuen. Ytterligere undersøkelser bør utføres, innhent dokumentasjon om mulig. Det er ukjent om rommet er bygd opp iht. preakseptert løsning for romtypen.

Vurdering av avvik:

- Det er ikke tilfredsstillende ventilering fra rommet.
- Konstruksjonen har indikasjoner på feil konstruksjon og bør undersøkes ytterligere eller det må innhentes dokumentasjon på valgt løsning.

Konsekvens/tiltak

- Ventilering i vegger må lages.
- Det må gjennomføres ytterligere undersøkelser.

SOKKELETASJE > BADSTUE

TG 2 Teknisk anlegg

Badstueovn av merket Bacho fra 1980-tallet.

Badstuen ble ikke funksjonstestet ved befaring.

Vurdering av avvik:

- Mer enn halvparten av forventet brukstid er passert på badstueovn.



HOVEDETASJE > TOALETTRUM

TG 2 Overflater og konstruksjon

Gulv er tekket med belegg.

Vegger er tekket med malte plater.

Himling er tekket med malte himlingsplater.

Toalettrommet er innredet med enkel servant, ett-greps blandebatteri og gulvmontert toalett.

Vurdering av avvik:

- Toalettrom har kun naturlig avtrekk fra rommet, NS 3600 krever mekanisk avtrekk for å kunne gi TG 0/1.
- Toalettrom mangler tilluftsventilering, f.eks. spalte/ventil ved dør.

Toalettet er løst.

Konsekvens/tiltak

- Det bør etableres tilfredsstillende tilluft til toalettrom, f.eks. luftespalte ved dør e.l.
- Mekanisk avtrekk bør etableres på toalettrom.

Toalettet bør festes tilstrekkelig.

Tilstandsrapport



SOKKELETASJE > KJØLEROM

TG 2 Overflater og konstruksjon

Gulv er tekket med belegg.
Vegger er tekket med trepanel.
Himling er tekket med trepanel.
Kjølerom er innredet med oppbevaringshyller.

Vurdering av avvik:

- Det er målt høyt fuktinnhold i veggflater i kjølerom.

Fuktskade rundt veggventil og på panelet enkelte steder.

Konsekvens/tiltak

- Nærmere kontroll anbefales grunnet høyt fuktinnhold i veggkonstruksjoner.



SOKKELETASJE > KJØLEROM

TG 2 Teknisk anlegg

Kjøleaggregat fra 1980-tallet.
Kjøleaggregatet var ikke i bruk ved befaring.

Vurdering av avvik:

- Det er avvik:

Kjøleaggregatet har passert over halvparten av forventet brukstid.

Konsekvens/tiltak

- Tiltak:

Det er ikke behov for umiddelbare utbedringstiltak, men ut ifra alder kan svikt lett oppstå.

Tilstandsrapport



TEKNISKE INSTALLASJONER

Vannledninger

Vannledninger av kobber.

Vurdering av avvik:

- Mer enn halvparten av forventet brukstid er passert på innvendige vannledninger.

Konsekvens/tiltak

- Det er ikke behov for utbedringstiltak siden anlegget fungerer i dag, men ut ifra alder kan skader plutselig oppstå på eldre anlegg.
- I forbindelse med oppgradering av våtrom vil det være naturlig med utskiftning av rør.

Avløpsrør

Det er avløpsrør av plast.

Vurdering av avvik:

- Mer enn halvparten av forventet brukstid er passert på innvendige avløpsledninger.

Konsekvens/tiltak

- Det er ikke behov for utbedringstiltak siden anlegget fungerer i dag, men ut ifra alder kan skader plutselig oppstå på eldre anlegg.
- I forbindelse med oppgradering av våtrom vil det være naturlig med utskiftning av rør.

Ventilasjon

Boligen har naturlig ventilasjon.



Varmepumpe

Tilstandsrapport

Luft-til-luft varmepumpe av merket Mitsubishi fra 2008 i stuen.

Vurdering av avvik:

- Det er avvik:

Normal levetid for varmepumper er 12-15 år.

Konsekvens/tiltak

- Tiltak:

Utskiftning av varmepumpen bør påregnes på sikt, tidspunktet for dette er umulig å si.



TG 2 Varmtvannstank

Varmtvannstank på ca. 200 liter av merket Oso fra 1968 plassert i under sokkeletasjen.

Vurdering av avvik:

- Det er påvist at varmtvannstank er over 20 år

Konsekvens/tiltak

- Det er ikke behov for utbedringstiltak siden tanken fungerer i dag, men ut ifra alder kan skader plutselig oppstå på eldre tanker.



TG 3 Elektrisk anlegg

Dette er en forenklet kontroll begrenset til de spørsmål og undersøkelser som forskrift til avhendingslova (tryggere bolighandel) § 2-18 inneholder. Dette kan ikke sammenlignes med en kontroll utført av offentlig myndighet (Det lokale eltilsyn) eller registrert elektrovirksomhet, og en bygningsakkyndig har verken kompetanse eller lov til å foreta en slik kontroll.

Tilstandsgraden er vurdert ut fra den forenklete og begrensede kontrollen som forskriften inneholder. El-anlegget kan ha feil og mangler som en slik forenklet undersøkelse ikke vil avdekke. Vær derfor oppmerksom på denne risikoen, og søk videre veiledning eller få en fullstendig kontroll utført av registrert elektrovirksomhet.

El-skap med patronsikringer og måler plassert under trappen.

1. Foreligger det eltilsynsrapport de siste 5 år, og det er ikke foretatt arbeid på anlegget etter denne, utenom retting av eventuelle avvik i eltilsynsrapport (dvs en el-tilsynsrapport uten avvik)?

Nei

Tilstandsrapport

Spørsmål til eier

2. Når ble det elektriske anlegget installert eller sist gang totalt rehabilitert (årstall)? Med totalt rehabilitert menes fullstendig utskiftet anlegg fra inntakssikring og videre.
El-installasjonen er i hovedsak fra byggeår.
3. Er alle elektriske arbeider/anlegg i boligen utført av en registrert elektroinstallasjonsvirksomhet?
Ukjent
4. Er det elektriske anlegget utført eller er det foretatt tilleggsarbeider på det elektriske anlegget etter 1.1.1999?
Ukjent
5. Foreligger det kontrollrapport fra offentlig myndighet – Det Lokale Eltilsyn (DLE) eller eventuelt andre tilsvarende kontrollinstanser med avvik som ikke er utbedret eller kontrollen er over 5 år?
Nei Siste kontroll fra Arva AS ble utført den 11.07.2023.
Kontrollresultat: Ved kontrollen ble det funnet en rekke feil (se vedlegg).
6. Forekommer det ofte at sikringene løses ut?
Ukjent
7. Har det vært brann, branntilløp eller varmgang (for eksempel termiske skader på deksler, kontaktpunkter eller lignende) i boligens elektriske anlegg?
Ukjent

Generelt om anlegget

8. Er det tegn til at det har vært termiske skader (tegn på varmgang) på kabler, brytere, downlights, stikkontakter og elektrisk utstyr? Sjekk samtidig tilstanden på elektrisk tilkobling av varmtvannsbereder, jamfør eget punkt under varmtvannstank
Nei
9. Er der synlig defekter på kabler eller er disse ikke tilstrekkelig festet?
Nei

Inntak og sikringsskap

10. Er det tegn på at kabelinnføringer og hull i inntak og sikringsskap ikke er tette, så langt dette er mulig å sjekke uten å fjerne kapslinger?
Ja
11. Finnes det kursfortegnelse, og er den i samsvar med antall sikringer?
Nei
12. Foreta en helhetsvurdering av det elektriske anlegget, dets alder, allmenne tilstand og fare for liv og helse. Bør det elektriske anlegget ha en utvidet el-kontroll?
Ja Det elektriske anlegget er fra boligens oppføringsår, har utlevd sin normale levetid og en må regne med vedlikehold og utskiftninger i tiden som kommer. Anlegget har utidsmessige løsninger, skrusikringer, ujordete stikkontakter med videre. Derfor anbefales det en utvidet el-kontroll utført av en registrert elektroinstallasjons-virksomhet.
Det må innhentes pristilbud fra et registrert elektroinstallasjons-virksomhet for utbedringer av avvikene.
Kostnadsestimatet settes for utførelse av el-kontroll, ved utbedringer/utskiftninger kan kostnadene bli høyere.

Enkelte spotter i stuen fungerer ikke.

Generell kommentar

Ved kjøp/salg anbefaler DLE kontroll av installasjon utført av installatørforetak. (NEK 405 El kontroll i bolig).

Kostnadsestimat: Under 10 000

Tilstandsrapport



TG 0 Branntekniske forhold

Dette er en forenklet kontroll begrenset til de spørsmål som fremkommer under. Tilstandsgraden er basert på retningslinjer til disse spørsmålene i bransjestandarden NS3600. Dette kan ikke sammenlignes med en fullstendig kontroll av branntekniske forhold av offentlig myndighet, eller en vurdering av boligens branntekniske forhold eller prosjektering fra en rådgiver med spesialkompetanse. En bygnings sakkyndig har verken kompetanse til å gi slik veiledning eller lov til å foreta en slik kontroll.

Tilstandsgraden er vurdert ut fra den forenklete og begrensede kontrollen. Det kan være feil og mangler om branntekniske forhold som en slik forenklet undersøkelse ikke vil avdekke. Vær derfor oppmerksom på denne risikoen, og søk videre veiledning eller rådgivning.

Boligen har røykvarslere og brannslukningsutstyr iht. forskriftskrav.

1. Er det mangler for brannslukningsutstyr i boligen iht. forskriftskrav på søknadstidspunktet, men minst Byggeforskrift 1985?
Nei
2. Er det skader på brannslukningsutstyr eller er apparatet eldre enn 10 år?
Nei
3. Er det mangler på røykvarslere i boligen iht. forskriftskrav på søknadstidspunktet, men minst Byggeforskrift 1985?
Nei
4. Er det skader på røykvarslere?
Nei

TOMTEFORHOLD

Byggegrunn

Byggegrunn av ukjente masser.

Det bemerkes at grunnforholdene ikke er vurdert på tilstandsnivå da det ikke er mulighet for kontroll av byggegrunn og stabilitet i masser uten vesentlige inngrep.

TG 3 Drenering

Punktet må sees i sammenheng 'Rom under terreng'

Drenering fra byggeår.

Ukjente masser rundt boligen.

Grunnmursplast. Takstingeniøren har ikke mottatt dokumentasjon på utførelse og løsning av dreneringen og fuksikring av grunnmur.

Vurdering av avvik:

- Det mangler, eller på grunn av alder er det sannsynlig at det mangler, utvendig fuksikring av grunnmuren ved kjeller/underetasje.
- Mer enn halvparten av forventet levetid på drenering er overskredet.
- Det er ut ifra observasjoner konstatert at drenering/tettesjikt har funksjonssvikt/svært begrenset effekt.

Tilstandsrapport

Det mangler klemlist over grunnmursplasten.

Konsekvens/tiltak

- Det må foretas utskiftning av drenering/tettesjikt.

Kostnadsestimat: Over 300 000



TG 1 Grunnmur og fundamenter

Grunnmurer/kjelleryttervegger av betong/mur.

Grunnmurer virker stabile og uten registrerte setningsskader, dette med unntak av mindre riss og normale aldringssvekkelser.

Yttervegger i sokkeletasjen er kledd innvendig, eventuelle sprek/riss i grunnmuren bak innforede vegger er ikke mulig å besikte.

NB!

Merk at grunnmurer av eldre dato kan ha svært variabel kvalitet, dersom man begynner å foreta arbeider med/rundt grunnmuren kan man derfor oppleve at det må utføres reparasjoner på grunnmuren.

TG 3 Forstøtningsmurer

Forstøtningsmurer er av lettklinkerblokker.

Vurdering av avvik:

- Det er påvist større sprekker og/eller skjevheter i muren.

Konsekvens/tiltak

- Forstøtningsmuren må rives og ny mur bygges.

Kostnadsestimat: 10 000 - 50 000



TG 2 Terrengforhold

Eiendommen ligger i ett skrående terreng.

Tilstandsrapport

Vurdering av avvik:

- Det er påvist dårlig fall eller flatt terreng inn mot grunnmur og dermed muligheter for større vannansamlinger.

Konsekvens/tiltak

- Det bør foretas terrengjusteringer.



TG 2 Utvendige vann- og avløpsledninger

Vannrør av ukjent type via privat vanntilførsel.

Avløpsrør av ukjent type.

Vann- og avløpsrør er fra byggeår.

Vurdering av avvik:

- Mer enn halvparten av forventet brukstid er passert på utvendige avløpsledninger.
- Mer enn halvparten av forventet brukstid er passert på utvendige vannledninger.

Konsekvens/tiltak

- Det er ikke behov for utbedringstiltak siden anlegget fungerer i dag, men ut ifra alder kan skader plutselig oppstå på eldre anlegg.

TG 2 Septiktank

Septiktanken er av glassfiber.

Vurdering av avvik:

- Mer enn halvparten av forventet brukstid er passert på septiktank.

Konsekvens/tiltak

- Det er ikke behov for utbedringstiltak siden anlegget fungerer i dag, men ut ifra alder kan skader plutselig oppstå på eldre anlegg.

TG 2 Oljetank

Det er oljetank av ukjent type og alder.

Olje tanken ligger nedstøpt under terrassen.

Vurdering av avvik:

- Det er opplyst om at oljetank er sanert, men tilfredsstillende dokumentasjon mangler

Konsekvens/tiltak

- Innhent dokumentasjon, om mulig.

Bygninger på eiendommen

Garasje m/ innredet loft

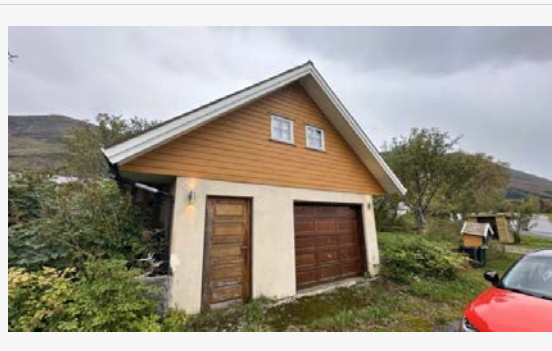
**Anvendelse**

Biloppstillingsplass for én bil.

Byggeår

1993

Kommentar

Garasjen ble registrert tatt i bruk den 08.11.1993.

Standard

Garasjen holder normal standard.

Vedlikehold

Garasjen fremstår som normalt vedlikeholdt, men enkelte oppgraderinger må påregnes iht. normal elde og slitasje.

Beskrivelse

Enkel beskrivelse:

Støpt betongsåle på grunn, grunnmurer av lettklinkerblokker.

Gavlveggene er utvendig tekket med stående kledning.

Saltak takkonstruksjon, utvendig tekket med steinbelagte takpanner av stål.

Sikringsskap med patronsikringer og måler.

Bygget er ikke tilstandsvurdert.

Konklusjon og markedsvurdering

Formål med takseringen: Salg

Hovedbyggets BRA/BRA-i

166 m²/166 m²

Enebolig: 2 Gang, 4 Soverom, 2 Stuer, Kjøkken, Toalettrom, 2 Bad, Entré, Hall m/trapp, Vaskerom, Badstue, Kjølerom

Andre bygg: Garasje m/ innredet loft

Bruksareal andre bygg: 58 m²

Detaljert oppstilling over areal finnes i rapporten.

Markedsverdi

Kr 2 000 000

Vurdering av hva verdien er i det åpne eiendomsmarkedet på vurderingstidspunkt. I tilfelle det er andel fellesgjeld/fellesformue, borett, bruksrett eller festet tomt, er det gjort fradrag/tillegg for dette.

Les mer om markedsverdi på siste side i rapporten.

| | |
|---|---|
| <p>Teknisk verdi bygninger, med tomteverdi</p> <p>Kr 4 600 000</p> <p>Kostnaden ved å oppføre et tilsvarende bygg i henhold til dagens lovverk, med fradrag for utidsmessighet, elde, vedlikeholds mangler, gjenstående arbeider, tilstandssvekkelser og forskriftsmangler.</p> <p><i>Les mer om teknisk verdi på siste side i rapporten.</i></p> | <p>Markedsverdi</p> <p>2 000 000</p> |
| | <p>Konklusjon markedsverdi</p> <hr/> <p>2 000 000</p> |

Markedsvurdering

Eiendommens type og standard gjør at det er få eller ingen sammenlignbare eiendommer i umiddelbar nærhet eller nært i tid. Det er sammenlignet omsetninger for tilsvarende eiendommer i området, som vist nedenfor, men disse eiendommene ligger geografisk noe fra takstobjektet eller er noen år tilbake i tid. Markedsverdien er satt ut fra disse vurderingene. Det begrensede utvalget i sammenlignbare eiendommer gjør verdifastsettelsen usikker.

Generell Informasjon:

Det er markedsverdien som også ofte kalles for "takst". Taksten er det som normalt sett er utgangspunktet for prisantydningen som settes i forbindelse med salg mot det åpne boligmarkedet.

Det er også mulig for selger å sette prisantydningen ulik takstingeniørens estimerte markedsverdi. Prisantydningen skal derimot ikke settes lavere enn det selger er villig til å selge eiendommen for, da dette vil fremstå som en «lokkepris»

Kilder:

Motakst AS <https://www.motakst.no/>

Norsk Takst <http://www.norsktakst.no/>

Forskrift til avhendingslova <https://lovdata.no/dokument/LTI/forskrift/2021-06-08-1850>

Avhendingslova <http://www.lovdata.no/all/hl-19920703-093.html>

Mesterbrevloven <https://lovdata.no/dokument/NL/lov/1986-06-20-35>

Eiendomsmeglingsloven <http://lovdata.no/all/nl-20070629-073.html>

Eiendom Norge AS <http://www.eiendommnorge.no/>

Forbrukerrådet <https://www.forbrukerradet.no/forside/bolig/kjop-og-salg-av-bolig/>

Sammenlignbare salg

| EIENDOM | SALGSDATO | PRISANT | PRIS | FELLESBJ. | TOTALPRIS | M ² PRIS |
|---|------------|-----------|------------------|-----------|-----------|---------------------|
| 1 Tønnesveien 263 ,8750 TONNES 107 m ² 1971 3 sov | 22-04-2024 | 2 000 000 | 2 050 000 | | 2 050 000 | 19 159 |
| 2 Aldersundveien 301 ,8730 BRATLAND 137 m ² 1983 2 sov | 07-04-2022 | 2 000 000 | 2 200 000 | | 2 200 000 | 16 058 |
| 3 Tønnesveien 10 ,8752 KONSVIKOSEN 87 m ² 1945 3 sov | | | 1 200 000 | | 1 200 000 | 13 793 |
| 4 Sandmelan 6 ,8730 BRATLAND 184 m ² 1948 5 sov | 20-11-2022 | 2 250 000 | 2 400 000 | | 2 400 000 | 13 043 |
| 5 Salaveien 4 ,8752 KONSVIKOSEN 108 m ² 1958 4 sov | 14-02-2021 | 1 350 000 | 1 350 000 | | 1 350 000 | 12 500 |
| 6 Flostrandveien 630 ,8725 UTSKARPEN 304 m ² 1987 6 sov | | 3 700 000 | | | | 12 171 |
| 7 Steinslandsveien 3 ,8754 ØRESVIK 136 m ² 1974 4 sov | | | 1 300 000 | | 1 300 000 | 9 559 |
| 8 Sandmelan 10 ,8730 BRATLAND 114 m ² 1968 3 sov | 11-04-2024 | 1 000 000 | 950 000 | | 950 000 | 8 333 |



Om sammenlignbare salg

Utvalget er i utgangspunktet basert på likhetskriterier i forhold til den takserte boligen, men merk at det likevel kan være betydelige forskjeller i eksempel byggeår, arealer, soverom, beliggenhet, solforhold, utsyn mm. I tillegg vil det også kunne være store forskjeller i teknisk standard på de sammenlignbare boligene. Utvalget vil også kunne inneholde omsetningspriser som går vesentlig tilbake i tid. De ovennevnte forskjeller vil derfor være vurdert av takstmann og korrigert for i fastsettelsen basert på en skjønnsmessig vurdering av markedsverdi.

Beregninger

| Årlige kostnader | | |
|---|------------|------------------|
| Forsikring; beløp estimert av takstingeniøren: | Kr. | 9 000 |
| Kloakkavgift: | Kr. | 2 663 |
| Feiing: | Kr. | 800 |
| Renovasjon (Husholdningsrenovasjon): | Kr. | 6 500 |
| Normale årlige vedlikeholdskostnader av eiendommen; beløp estimert av takstingeniøren: | Kr. | 25 000 |
| Sum Årlige kostnader (Avrundet) | Kr. | 44 000 |
| Teknisk verdi bygninger | | |
| Enebolig | | |
| Normale byggekostnader (utregnet som for nybygg) | Kr. | 5 300 000 |
| Fradrag (utidsmessighet, elde, vedlikeholdsmangler, gjenstående arbeider, svekkelser og forskriftsmangler) | Kr. | - 1 850 000 |
| Sum teknisk verdi - Enebolig | Kr. | 3 450 000 |
| Garasje m/ innredet loft | | |
| Normale byggekostnader (utregnet som for nybygg) | Kr. | 850 000 |
| Fradrag (utidsmessighet, elde, vedlikeholdsmangler, gjenstående arbeider, svekkelser og forskriftsmangler) | Kr. | - 220 000 |
| Sum teknisk verdi - Garasje m/ innredet loft | Kr. | 630 000 |
| Sum teknisk verdi bygninger | Kr. | 4 080 000 |
| Tomteverdi | | |
| Tomteverdi er en beregnet verdi for tomten slik den fremstår på befaringstidspunktet. Tomteverdien består av normal tomtekostnad i det aktuelle området og en vurdert verdi for beliggenhet. Normal tomtekostnad fremkommer ved å beregne teknisk verdi for råtomt, infrastruktur på tomten samt opparbeiding / beplantning, arrondering av terrenget og markedstilpasning for beliggenhet. | | |
| Normal tomteverdi | Kr. | 500 000 |
| Beregnet tomteverdi | Kr. | 500 000 |
| Tomteverdi og teknisk verdi bygninger | | |
| Tomteverdi og teknisk verdi bygninger for det aktuelle takstobjektet (Avrundet) | Kr. | 4 600 000 |

Arealer, byggetegninger og brannceller

Standard gjeldende fra 01.01.2024

Arealmålinger og arealoppsett er basert på Norsk standard 3940:2023 Areal- og volum-beregninger av bygninger. Arealet gjelder for tidspunktet da boligen ble målt

Hva er måleverdig areal?

Arealet i rommet må ha minst 1,90 m fri høyde over gulvet og minst bredde på 0,60 m. Et loft med skråtak vil for eksempel bare få registrert målbart areal der høyden er minst 1,90 m og bredden minst 0,60 m. Rommet må ha dør eller luke, og gangbart gulv.

Hva er bruksareal?

BRA = BRA-i + BRA-e + BRA-b

Bruksarealet for bygningen er bruttoarealet minus arealet som opptas av yttervegger.



Carport og/eller garasje plass i felles garasjeanlegg er ikke måleverdig areal

| | |
|---------------------------------|---|
| Internt bruksareal (BRA-i) | Arealet innenfor boenheten(e) |
| Eksternt bruksareal (BRA-e) | Arealet av alle rom utenfor boenheten(e) og som tilhører denne, slik som for eksempel bod |
| Innglasset balkong mv (BRA-b) | Arealet av innglasset balkong, veranda eller altan når denne er tilknyttet boenheten(e) |
| Terrasse- og balkongareal (TBA) | Arealet av terrasser, åpne balkonger og åpen altan tilknyttet boenheten(e) |

Gulvareal (GUA)
Er sum av BRA (bruksareal) og ALH (areal med lav takhøyde).

Arealet med lav takhøyde (ALH) er ikke måleverdig areal, som skyldes skråtak og lav himlingshøyde.

GUA kan opplyses i markedsføring der det er aktuelt for den konkrete boligen og kun sammen med BRA-i, for eksempel der gulvflaten har en verdi og har funksjon ved møblering og bruk av rommene. Ikke innredet areal som kaldloft, måles og oppgis normalt ikke.

Arealet kan ikke alltid fastsettes nøyaktig

Areal kan være komplisert eller umulig å måle opp nøyaktig fordi det er vanskelig å fastslå tykkelsen på innervegger, skjelheter i og utforming av bygningskonstruksjoner som karnapp, buer og vinkler som ikke er rette, åpne rom over flere etasjer og så videre.

Eiendommens markedsverdi kan ikke baseres på en matematisk beregning basert på antall kvadratmeter opplyst i rapporten. Opplysninger om areal kan altså ikke alene benyttes for å beregne eiendommens verdi.

Den bygnings sakkyndige kan avdekke eventuelle bruksendringer og avvik i branncelleinndeling

Den bygnings sakkyndige ser på byggetegninger hvis de er tilgjengelige og dette er en del av oppdraget, og vurderer bruken av boligen opp mot tegningene. Hvis den bygnings sakkyndige avdekker at en bolig ikke ser ut til å være delt opp i brannceller etter kravene i byggeteknisk forskrift på befaringstidspunktet, skal det opplyses om dette.

Reglene om bruksendring og brannceller kan være kompliserte. Søk videre faglige råd om rapporten ikke gir deg svar. Den bygnings sakkyndige kan ikke vurdere og svare på alle spørsmål, og kan heller ikke vite om kommunen kan gi unntak for kravene som gjelder. [Vil du vite mer?](#)

Om brannceller

En branncelle er hele eller avgrensede deler av en bygning hvor en brann fritt kan utvikle seg uten at den kan spre seg til andre bygninger eller andre deler av bygningen i løpet av en fastsatt tid.

Om bruksendring

Bruksendring er å endre bruken av et rom fra en tillatt bruk til en annen. Dette kan kreve søknad og tillatelse, for eksempel hvis du endrer et rom fra bod til soverom eller arbeidsrom, eller hvis du endrer en bolig til to separate boliger.

Rom for varig opphold har krav til takhøyde, romstørrelse, rømningsvei og lysforhold som må være oppfylt. Du kan søke kommunen om unntak for kravene, men kan ikke regne med å få unntak for krav som går på helse og sikkerhet, for eksempel krav til rømningsvei.

Bruksendring som krever godkjenning, og som ikke er søkt bruksendret, er ulovlig. Kommunen kan etter plan- og bygningsloven kapittel 32 forfølge overtredelser. Kommunen kan pålegge deg å avslutte den ulovlige bruken, eventuelt å rette eller tilbakeføre rommet til godkjent bruk.

Arealer

Enebolig

Ny arealstandard

| Etasje | Bruksareal BRA m ² | | | SUM | Terrasse- og balkongareal (TBA) |
|----------------|-------------------------------|-----------------------------|----------------------------|-----|---------------------------------|
| | Internt bruksareal (BRA-i) | Eksternt bruksareal (BRA-e) | Innglasset balkong (BRA-b) | | |
| Hovedetasje | 87 | | | 87 | 49 |
| Sokkeletasje | 79 | | | 79 | |
| SUM | 166 | | | | 49 |
| SUM BRA | 166 | | | | |

Romfordeling

| Etasje | Internt bruksareal (BRA-i) | Eksternt bruksareal (BRA-e) | Innglasset balkong (BRA-b) |
|--------------|---|-----------------------------|----------------------------|
| Hovedetasje | Gang , Soverom 1, Soverom 2, Stue , Kjøkken , Toalettrom , Bad | | |
| Sokkeletasje | Entré , Hall m/trapp , Gang, Vaskerom , Soverom 1, Soverom 2, Bad , Badstue , Kjølerom , Stue | | |

Kommentar

Lovlighet

Byggetegninger

Det foreligger ikke tegninger

Kommentar: Takstingeniøren er ikke fremvist byggemeldte og godkjente tegninger, det er derfor ikke mulig å vurdere lovligheten av rominndelingen i denne boligen.

Brannceller

Er det påvist synlige tegn på avvik i branncelleinndeling ut ifra dagens byggt teknisk forskrift?

Ja Nei

Nyere håndverkstjenester

Er det ifølge eier utført håndverkstjenester på boligen siste 5 år?

Ja Nei

Krav for rom til varig opphold

Er det påvist avvik i forhold til rømningsvei, dagslysflate eller takhøyde?

Ja Nei

Kommentar:

Garasje m/ innredet loft

Ny arealstandard

| Etasje | Bruksareal BRA m ² | | | SUM | Terrasse- og balkongareal (TBA) |
|-------------|-------------------------------|-----------------------------|----------------------------|-----|---------------------------------|
| | Internt bruksareal (BRA-i) | Eksternt bruksareal (BRA-e) | Innglasset balkong (BRA-b) | | |
| Loftsetasje | | 21 | | 21 | |

| | | | | | |
|----------------|-----------|-----------|--|----|--|
| 1. etasje | | 37 | | 37 | |
| SUM | | 58 | | | |
| SUM BRA | 58 | | | | |

Romfordeling

| Etasje | Internt bruksareal (BRA-i) | Eksternt bruksareal (BRA-e) | Innglasset balkong (BRA-b) |
|-------------|----------------------------|------------------------------------|----------------------------|
| Loftsetasje | | Loftsrom 1, Loftsrom 2, Loftsrom 3 | |
| 1. etasje | | Bod , Garasje | |

Kommentar

Lovlighet

Byggetegninger

Det foreligger ikke tegninger

Kommentar: Takstingeniøren er ikke fremvist byggemeldte og godkjente tegninger, det er derfor ikke mulig å vurdere lovligheten av bygget.

Brannceller

Er det påvist synlige tegn på avvik i branncelleinndeling ut ifra dagens byggt teknisk forskrift?

Ja Nei

Nyere håndverkstjenester

Er det ifølge eier utført håndverkstjenester på boligen siste 5 år?

Ja Nei

Krav for rom til varig opphold

Er det påvist avvik i forhold til rømningsvei, dagslysflate eller takhøyde?

Ja Nei

Kommentar:

Total fordeling mellom P-ROM og S-ROM

Tabellen under viser fordelingen av P-ROM og S-ROM etter veiledningen til NS 3940: 2012. Dette er til informasjon og til sammenligning. Tallene er omtrentlige, kan avvike fra faktiske målinger og er ikke juridisk bindende

| | P-ROM(m2) | S-ROM(m2) |
|--------------------------|------------|------------|
| Enebolig | 161 | 5 |
| Garasje m/ innredet loft | 0 | 58 |

Befarings - og eiendomsopplysninger

Befaring

| Dato | Til stede | Rolle |
|-----------|-----------------|---------------|
| 23.9.2024 | Sindre Jakobsen | Takstingeniør |
| | Heidi Martinsen | Kunde |

Matrikkeldata

| Kommune | gnr. | bnr. | fnr. | snr. | Areal | Kilde | Eieforhold |
|----------------|-------------|-------------|-------------|-------------|-----------------------|----------------------------|-------------------|
| 1834 LURØY | 30 | 45 | | 0 | 1252.9 m ² | BEREGNET AREAL (Ambita) | Eiet |

Adresse

Sandmelan 2

Hjemmelshaver

Martinsen Odd Bjarne

Eiendomsopplysninger

Beliggenhet

Eiendommen ligger i Aldersundet, nærmere bestemt i Sandmelan 2 i Lurøy kommune. Det er umiddelbar nærhet til flott turområde med gode jakt og fiskemuligheter. Nærhet til Matkroken i Aldersundet er stedets dagligvarebutikk. Kort vei til Stokkvågen fergekai som har båtforbindelse og tar deg med ut i øyriket.

Adkomstvei

Eiendommen har adkomst via offentlig vei.

Tilknytning vann

Eiendommen har privat vanntilførsel (brønn).

Brønnen ligger nært kommunal vannledning, og det er tilrettelagt for påkobling, opplyser selger.

Tilknytning avløp

Eiendommen er tilknyttet offentlig avløp, med privat stikkledning mellom boligen og det offentlige nettet.

Regulering

Området er regulert til fritidsbebyggelse iht. kommunedelplan for "Aldersund", plan-ID 2019001. Ikrafttredelse 24.06.2020.

Om tomten

Opparbeidet tomt med plen og prydbusker. Gruslagt innkjørsel.

Eiet tomt som har ett areal på ca. 1 252 m².

Kommuneplan

KDP Aldersund. Plan-ID 2019001

Ikrafttredelse 24.06.2020

Takstingeniøren er ikke gjort kjent med planforslag eller igangsatte planlegginger som kan berøre eiendommen. Rekvirent/eier/selger plikter å opplyse om det er kjente eller fremtidige planlagte planforslag som kan berøre eiendommen.

Servitutter

Takstingeniøren besitter ingen informasjon om kjente servitutter tilhørende eiendommen.

Rekvirent/eier/selger plikter å lese rapporten og opplyse om eventuelle kjente servitutter eller andre opplysninger som kan være relevante for eiendommen.

Heftelser

Takstingeniøren besitter ingen informasjon om kjente heftelser på eiendommen.

Rekvirent/eier/selger plikter å lese rapporten og opplyse om eventuelle kjente heftelser eller andre opplysninger som kan være relevante for eiendommen.

Bebyggelsen

Bebyggelsen består av en frittstående enebolig fra 1970, bygd over 2 plan. Til boligen hører det med en garasje.

Bebyggelsen i nærområdet består i hovedsak av tilsvarende småhusbebyggelse.

Parkering

Parkering i garasjen og på egen tomt.

Oppvarming

Boligen blir varmet opp med luft-til-luft varmepumpe, vedfyring og annen elektrisitet.

Byggemåte

Støpt betongsåle på grunn, grunnmurer/kjelleryttervegger av betong/mur.

Yttervegger av bindingsverk/reisverk av tre, utvendig tekket med stående og liggende kledning.

Saltak takkonstruksjon, utvendig tekket med psteinbelagte takpanner av stål.

Kilder og vedlegg

| Dokumenter | | | | | |
|---|------------|--|------------------|-------|---------|
| Beskrivelse | Dato | Kommentar | Status | Sider | Vedlagt |
| Egenerklæring | | Selgers egenerklæring er ikke kontrollert av takstingeniøren. | Ikke gjennomgått | | Nei |
| Dokumentasjon av utførte arbeider på våtrom | | Dokumentasjon finnes ikke. | Ikke gjennomgått | | Nei |
| Grunnkart | 23.09.2024 | Kart over eiendommen. | Gjennomgått | | Nei |
| Rekvirent | 23.09.2024 | Opplysninger gitt ved befaring. | Gjennomgått | | Nei |
| Bilder | 23.09.2024 | Bilder av eiendommen for egen kvalitetssikring. | Gjennomgått | | Nei |
| Eiendomsverdi AS | 03.10.2024 | Diverse eiendomsinformasjon samt kvalitetssikring og kontroll av markedspris i nærrområde. | Gjennomgått | | Nei |
| Ambita AS | 10.09.2024 | Diverse eiendomsinformasjon. | Gjennomgått | | Nei |
| Godkjente bygningstegninger | | Godkjente bygningstegninger av boligen finnes ikke. | Ikke gjennomgått | | Nei |
| Ferdigattest | 29.05.1970 | Det er utstedt ferdigattest for boligen. | Gjennomgått | | Nei |

Tilstandsrapportens avgrensninger

STRUKTUR•REFERANSENIVÅ•TILSTANDSGRADER

• Rapporten er basert på innholds krav i Forskrift til avhendingslova (tryggere bolighandel). Formålet er å gi en tilstandsanalyse til bruk for den som bestiller og/eller i et salg til forbruker, og ikke for andre tredjeparter. Rapportens omfang, struktur, metode og begrepsbruk følger i hovedsak Norsk Standard NS 3600:2018 (Teknisk tilstandsanalyse ved omsetning av bolig), samt Takstbransjens retningslinjer ved tilstandsrapportering for boliger og Takstbransjens retningslinjer for arealmåling.

• Tilbakeholdt eller uriktig informasjon som har betydning for vurderingen, er ikke bygningssakkyndiges ansvar. Rapporten beskriver avvik, altså en tilstand som er dårligere enn referansenivået. Rapporten framhever normalt ikke positive sider ved boligen ut over det som fremgår av tilstandsgradene.

• Tilstanden angis i rapporten og gir uttrykk for en gitt forventet tilstand blant annet vurdert ut fra alder og normal bruk slik:

i) **Tilstandsgrad 0, TG0:** Ingen avvik eller skader. I tillegg må bygningsdelen være tilnærmet ny, mindre enn 5 år, og det foreligger dokumentasjon på faglig god utførelse.

ii) **Tilstandsgrad 1, TG1:** Mindre avvik. Normal slitasje. Straks tiltak ikke nødvendig. TG1 kan gis når bygningsdelen er tilnærmet ny og det ikke foreligger dokumentasjon på faglig god utførelse.

iii) **Tilstandsgrad 2, TG2:** Vesentlige avvik, og mindre avvik som etter NS 3600 gir TG 2, men som ikke nødvendigvis krever umiddelbare tiltak. I denne rapporten kan TG2 i Rapportsammendrag være inndelt i TG2 som krever tiltak og de som ikke krever umiddelbare tiltak. Konstruksjonen har normalt enten feil utførelse, en skade eller symptomer på skade, sterk slitasje eller nedsatt funksjon. Vedlikehold eller tiltak trengs i nær fremtid, det er grunn til å varsle fare for skader på grunn av alder eller overvåke spesielt på grunn av fare for større skade eller følgeskade. For skjulte konstruksjoner vil alder i seg selv være et symptom som kan gi TG2. For synlige konstruksjoner kan alder sammen med andre symptomer og momenter gi TG2. Avvik under TG2 kan gis sjablongmessig anslag.

iv) **Tilstandsgrad 3, TG3:** Store eller alvorlige avvik. Kraftige symptomer på forhold som man må regne med trenger utbedring straks eller innen kort tid. Påvist funksjonssvikt eller sammenbrudd. Avvik under TG3 skal gis sjablongmessig anslag.

v) **Tilstandsgrad TGiu:** Ikke undersøkt/ikke tilgjengelig for undersøkelse.

• Ved TG0 og TG1 gis det normalt ingen begrunnelse for valg av tilstandsgrad, fordi bygningen eller bygningsdelen da bare har normal slitasje. For anbefalte tiltak ved TG2 og TG3 må bruker av rapporten vurdere om tiltakene er nødvendige og lønnsomme. Hva det vil koste å utbedre rom eller bygningsdeler er et sjablongmessig anslag basert på registrert avvik og angitte tiltak i rapporten. Anslaget er gitt på generelt grunnlag og basert på erfaringstall i seks intervaller, og kan ikke forveksles med en konkret vurdering og tilbud fra en entreprenør eller håndverker. Det må eventuelt innhentes tilbud for en nærmere undersøkelse, og konkret og nøyaktig vurdering av utbedringskostnad. Kostnader til ikke oppdagede avvik/utbedringer/feil kan forekomme. Utbedringskostnad avhenger av personlige preferanser og markedspris på materialer og tjenesteyter.

PREISERINGER

• Avvik vurderes ut fra tekniske forskrifter på godkjenningstidspunktet for bygget. Noen bygningsdeler vurderes

etter gjeldende teknisk forskrift på befaringstidspunktet. Dette gjelder blant annet:

i) Bad, vaskerom (våtrom)

ii) Forhold rundt brann, rømming, sikkerhet, for eksempel rekkverkshøyder/åpninger, ulovlige bruksendringer, brannceller mv.

• For skjulte konstruksjoner slik som vann og avløp uten dokumentasjon, er kvalitet og alder vurdert.

• Fastmonterte installasjoner, for eksempel innfelt belysning (downlights), demonteres ikke for å sjekke dampspæren bak. Dette av hensyn til bygningssakkyndiges kompetanse og risikoen for skade.

• Kontroll av fukt i konstruksjonen ved hulltaking i bad og vaskerom (våtrom), rom under terreng (kjelleretasje, underetasje og sokkeletasje) eller andre bygningsdeler skjer etter eiers aksept. Hulltaking av våtrom og rom under terreng kan unntaksvis unnlates, se Forskrift til Avhendingsloven.

• Kontroll av romfunksjoner for P-ROM utføres kun når det ikke foreligger godkjente og byggemeldte tegninger, eller når tegninger ikke stemmer med dagens bruk.

• Bygningssakkyndig gir en forenklet vurdering av branntekniske forhold og elektriske installasjoner i boligen dersom det er mer enn fem år siden sist boligen hadde el-tilsyn. Bygningssakkyndig kan anbefale å konsultere offentlige myndigheter eller kvalifisert elektrofaglig fagperson ved behov for grundigere undersøkelser.

TILLEGGSUNDERSØKELSER

Etter avtale kan tilstandsanalysen utvides til også å omfatte tilleggsundersøkelser utover minimumskravet i forskriften.

BEFARINGEN

Rapporten gir en vurdering av byggverk og bygningsdeler som bygningssakkyndig har observert, og som fremkommer av Forskrift til avhendingsloven. Rapporten er likevel ingen garanti for at det ikke kan finnes skjulte feil, skader og mangler. NS 3600:2018 (Teknisk tilstandsanalyse ved omsetning av bolig) har undersøkelsesnivå fra 1 til 3, der undersøkelsesnivå 1 er det laveste og baseres på visuell observasjon. Rapporten baseres på undersøkelsesnivå 1 med få unntak (våtrom og rom under terreng). I praksis betyr dette at gjennomføringen av befaringen begrenses som følger:

• Det utføres kun visuelle observasjoner på tilgjengelige flater uten fysiske inngrep (f.eks. riving).

• Flater som er skjult av snø eller på annen måte ikke er tilgjengelig eller skjult, blir ikke kontrollert. Det foretas ikke funksjonsprøving av bygningsdeler, som isolasjon, piper, ventilasjon, el. anlegg, osv.

• Det gis ingen vurdering av boligens tilbehør, hvite- og brunevarer og annet inventar. Dette gjelder også integrert tilbehør.

• Inspisering av yttertak er basert på det som er synlig, normalt på innsiden fra loftet og utvendig fra stige/bakkenivå. Befaring av tak må være sikkerhetsmessig forsvarlig for å kunne gjennomføres.

• Stikkprøvetakninger er utvalgt tilfeldig og kan innebære kontroll under overflaten med spiss redskap eller lignende.

Tilstandsrapportens avgrensninger

UTTRYKK OG DEFINISJONER

- Tilstand: Byggverkets eller bygningsdelens tekniske, funksjonelle eller estetiske status på et gitt tidspunkt.
- Symptom: Observerbart forhold som gir indikasjon på hvilken tilstand et byggverk eller en bygningsdel befinner seg i. Benyttes ved beskrivelse av avvik.
- Skadegjørere: Zoologiske eller biologiske skadegjørere, i hovedsak råte, sopp og skadedyr.
- Fuktsøk: Overflatesøk med egnet søkeutstyr (fuktindikator) eller visuelle observasjoner.
- Fuktmåling: Måling av fuktinnhold i materiale eller i bakenforliggende konstruksjon ved bruk av egnet måleutstyr (blant annet hammerelektrode og pigger).
- Utvidet fuktsøk (hulltaking): Boring av hull for inspeksjon og fuktmåling i risikoutsatte konstruksjoner, primært i tilstøtende vegger til bad, utforede kjellervegger og eventuelt i oppforede kjellergulv.
- Normal slitasjegrad: Forventet nedsliting av materiale i overflaten som er basert på enkle visuelle observasjoner. Kan vurderes sammen med bygningsdelens alder.
- Forventet gjenværende brukstid: Anslått tid et byggverk eller en del av et byggverk fortsatt vil være tjenlig for sitt formål (NS3600, Termer og definisjoner punkt 3.9)

AREALBEREGNING FOR BOENHETER

- Areal fastsettes etter Forskrift til avhendingsloven og Norsk Standard 3940 Areal- og volum-beregninger av bygninger fra 2023.
- Areal oppgis i hele kvadratmeter i rapporten, og gjelder for det tidspunkt oppmålingen fant sted.
- Bruksareal (BRA) er det måleverdige arealet som er innenfor omsluttete vegger målt i gulvhøyde (bruttoareal minus arealet som opptas av yttervegger). I tillegg til gulvhøyde gjelder regler om fri bredde for at arealet skal være måleverdig, med betydning for BRA av for eksempel loft med skråtak. BRA består av internt bruksareal (BRA-i), eksternt bruksareal (BRA-e) og innglasset balkong mv (BRA-b). Terrasse- og balkongareal (TBA) opplyses der tilstandsrapporten skal benyttes i boligomsetningen og der det er aktuelt. I tillegg kan gulvareal (GUA) og areal med lav takhøyde (ALH) opplyses sammen med BRA der det er aktuelt og en del av oppdraget. Rom skal ha atkomst og gangbart gulv for å kunne regnes som BRA/måleverdig areal.
- Arealet måles og oppgis dersom arealet oppfyller krav til måleverdighet, slik som at arealet må ha minst en bredde på 0,6m og minst en høyde på 1,9 m osv. Et rom kan være i strid med teknisk forskrift og mangle godkjennelse hos kommunen for den aktuelle bruken, uten at dette får betydning for om arealet måles og oppgis i tilstandsrapporten. Når arealet måles tas det ikke hensyn til om arealet er lovlig oppført eller om bruken er lovlig, bruksendringer, lysforhold eller andre sikkerhetsmangler.
- Eiendommens markedsverdi kan ikke baseres på en rent matematisk beregning i forhold til antall kvadratmeter opplyst i rapporten. Opplysninger om areal kan altså ikke alene benyttes for beregning av eiendommens verdi.

• Rom som ligger utenfor boenheten, men som eier har påvist og/eller opplyst at tilhører boenheten, er oppmålt og inkludert i BRA-e. Det er ikke fremvist dokumentasjon på at rommet tilhører boenheten, med mindre dette er angitt særskilt. Rom utenfor boenheten kan omdisponeres av borettslaget/sameiet og dette kan påvirke boligens BRA. Vær oppmerksom på at NS 3940:2023 og eierseksjonsloven har ulik definisjon av fellesareal. Ved arealmåling gjelder NS 3940:2023 som definerer fellesareal slik: "Delen av bygning som brukes av to eller flere bruksenheter eller til bygningens forvaltning, drift eller vedlikehold.

• I en overgangsperiode skal rapporter som benyttes i boligomsetningen eller dersom det er en del av oppdraget også opplyse om fordelingen mellom P-ROM og S-ROM med utgangspunkt i definisjonene som fremkommer av veiledningen til Norsk Standard 3940 Areal- og volum-beregninger av bygninger fra 2012. Fordelingen mellom P-ROM og S-ROM er basert på veiledningen og bygningssakkyndiges eget skjønn. P-ROM er måleverdige rom som benyttes til kort eller langt opphold. S-ROM er måleverdige rom som benyttes til lagring, og tekniske rom. Bruken av et rom på befaringstidspunktet har betydning for om rommet defineres som P-ROM eller S-ROM. Dette betyr at rommet både kan være i strid med teknisk forskrift og mangle godkjennelse i kommunen for den aktuelle bruken, uten at dette vil få betydning for valg av arealkategori.

• Se øvrig informasjon om areal i rapporten, Norsk Standard 3940 (2012 og 2023) og veiledningen til disse.

PERSONVERN

iVerdi AS, bygningssakkyndig og takstforetaket behandler personopplysninger som bygningssakkyndig trenger for å kunne utarbeide rapporten. Personvernerklæring med informasjon om bruk av personopplysninger og dine rettigheter finner du her [Personvernerklæring - iVerdi](#)

DELING AV PERSONOPPLYSNINGER FOR TRYGGERE BOLIGHANDEL OG MULIG RESERVASJON

Norsk takst og deres samarbeidspartnere benytter personopplysninger fra rapporten for analyse- og statistikkformål, samt utvikling og drift av produkter og tjenester for takstbransjen og andre aktører i bolig-omsetningen. Les mer om dette og hvordan du kan reservere deg på <https://www.norsktakst.no/norsk/om-norsk-takst/personvernerklæring/reservasjon/>

Vendu lager en boliganalyse basert på opplysninger fra rapporten. Les mer om dette og hvordan du kan reservere deg her: <https://samtykke.vendu.no/UW7063>

KLAGEORDNING FOR FORBRUKERE

Er du som forbruker misfornøyd med bygningssakkyndiges arbeid eller opptreden ved taksering av bolig eller fritidshus, se www.takstklagenemd.no for mer informasjon



1. ETASJE

Plantegningen er en ikke målbar illustrasjon og avvik kan forekomme.



Plantegningen er ikke i målestokk og noe avvik kan forekomme.

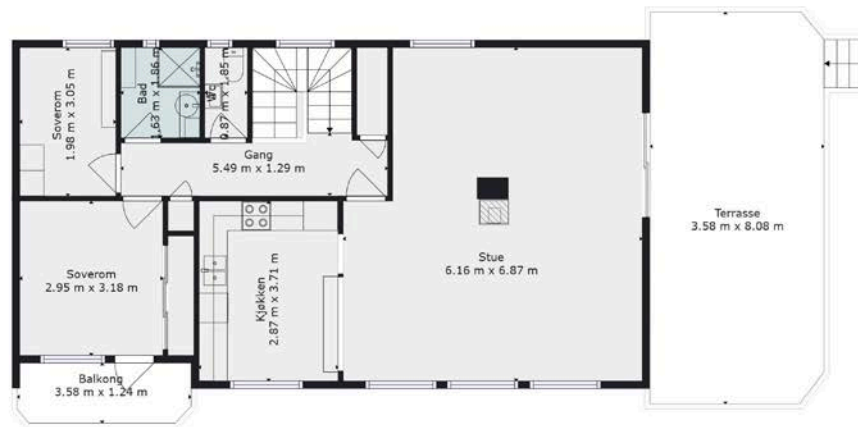

2. ETASJE

Plantegningen er en ikke målbar illustrasjon og avvik kan forekomme.



Plantegningen er ikke i målestokk og noe avvik kan forekomme.

EGENERKLÆRINGSSKJEMA

Til orientering vil dette skjema være en del av salgsoppgaven

| | |
|---|----------------------|
| Meglerfirma | |
| Aktiv EM Mo i Rana | |
| Oppdragsnr. | |
| 1802240091 | |
| Selger 1 navn | Selger 2 navn |
| Heidi Martinsen | May Randi Martinsen |
| Gateadresse | |
| Sandmelan 2 | |
| Poststed | Postnr |
| BRATLAND | 8730 |
| Er det dødsbo? <input checked="" type="checkbox"/> Nei <input type="checkbox"/> Ja | |
| Avdødes navn | |
| Er det salg ved fullmakt? <input type="checkbox"/> Nei <input checked="" type="checkbox"/> Ja | |
| Hjemmelshavers navn | Odd Bjarne Martinsen |
| Har du kjennskap til eiendommen? <input checked="" type="checkbox"/> Nei <input type="checkbox"/> Ja | |

Document reference: 1802240091

Tilleggs kommentar

Selger har ikke bebodd eiendommen og har derfor ikke spesifikk kunnskap om den. Det kan derfor være skader og andre forhold ved eiendommen som ikke er spesifikt opplyst. Kjøper oppfordres derfor til å foreta en særlig grundig undersøkelse av eiendommen, gjerne med bistand av teknisk sakkyndig.

Jeg bekrefter at opplysningene er gitt etter beste skjønn. Jeg er kjent med at dersom jeg har gitt ufullstendige, uriktige eller misvisende opplysninger om eiendommen, vil forsikringsselskapet kunne søke hel eller delvis regress for sine utbetalinger eller redusere sitt ansvar helt eller delvis, jfr. vilkår for boligselgerforsikring punkt 7.1 og forsikringsavtaleloven kapittel 4.

Jeg er orientert om mitt mulige ansvar som selger etter avhendingsloven, eventuelt etter kjøpsloven (aksjeboliger), og om forsikringsselskapets sitt boligselgerforsikringstilbud.

Jeg er klar over at avtale om forsikring er bindende. Jeg er også klar over at premietilbudet først kan påberopes når boligen er solgt (budaksept). Premietilbudet som er gitt av megler er bindende for forsikringsselskapet i 6 – seks – måneder fra oppdragsinngåelse med megler.

Etter dette vil premien og forsikringsvilkårene kunne justeres. Når premietilbudet ikke lenger er bindende for forsikringsselskapet må egenerklæringsskjemaet signeres på nytt og eventuelle endringer påføres. Det vil da være forsikringspremien og forsikringsvilkårene på ny signeringsdato som legges til grunn.

Det kan ikke tegnes boligselgerforsikring ved følgende salg:

- mellom ektefeller eller slektninger i rett oppstigende eller nedstigenede linje, søsken, eller
- mellom personer som bor eller har bodd på boligeiendommen og/eller
- når salget skjer som ledd i sikredes næringsvirksomhet/er en næringsseiendom
- etter at boligeiendommen er lagt ut for salg.
- ved salg av helårs- og fritidsbolig er det krav til at det foreligger tilstandsrapport i henhold til Forskrift til avhendingslova (tryggere bolighandel).

Forsikringsselskapet kan ved skriftlig samtykke akseptere tegning av forsikring også i ovennevnte tilfeller.

Dersom forsikringsselskapet ikke har gitt skriftlig samtykke, kan erstatningen bortfalle.

Ved oppgjørsoppdrag trer forsikringen i kraft når kontrakten er signert av begge parter, begrenset til siste 12 måneder før overtakelse.

Forøvrig oppfordrer selger potensielle kjøpere til å undersøke eiendommen grundig, jf avhendingsloven § 3-10 og kjøpsloven § 20 (aksjeboliger).

Gyldig forsikring forutsetter at det for helårs- og fritidsbolig foreligger tilstandsrapport som er i henhold til Forskrift til avhendingslova (tryggere bolighandel).

- Jeg ønsker boligselgerforsikring, og bekrefter å ha mottatt og lest forsikringsvilkårene og informasjonsbrosjyre til selger i forbindelse med kjøp av boligselgerforsikring. Forsikringen trer i kraft på det tidspunkt det foreligger en budaksept mellom partene, begrenset til tolv måneder før overtakelse. Ved oppgjørsoppdrag trer forsikringen i kraft når kontrakten er signert av begge parter, begrenset til siste 12 måneder før overtakelse. Jeg bekrefter med dette at eiendommen ikke er en næringsseiendom, at den ikke selges som ledd i næringsvirksomhet eller mellom ektefeller eller slektninger i rett oppstigende eller nedstigende linje, søsken, eller mellom personer som bor eller har bodd på boligeiendommen. Gyldig forsikring forutsetter at det for helårs- og fritidsbolig foreligger tilstandsrapport som er i henhold til Forskrift til avhendingslova (tryggere bolighandel). Forsikringen er ugyldig dersom den tegnes i strid med forsikringsvilkårene. Jeg er innforstått med at eiendomsmeglere ikke har fullmakt til å gjøre unntak fra ovennevnte begrensninger. Jeg er oppmerksom på at 8% av total forsikringskostnader honorar til Söderberg & Partners.
- Jeg ønsker ikke boligselgerforsikring, men megler har tilbudt meg å kjøpe slik forsikring.
- Jeg kan ikke kjøpe boligselgerforsikring ihht vilkår.

| NAME OF SIGNER | IDENTIFIER | TIME | ELECTRONIC ID |
|-----------------|--|----------------------------|---|
| HEIDI MARTINSEN | 20e4eb7599139eaf47bb1b8 70ab9281312e2db63 | 03.10.2024 14:44:47 UTC | Signer authenticated by Nets One time code |

| NAME OF SIGNER | IDENTIFIER | TIME | ELECTRONIC ID |
|---------------------|--|----------------------------|---|
| May Randi Martinsen | e7577cb04610b768fdb6c66 29bdaa71dcdeab655 | 03.10.2024 15:45:16 UTC | Signer authenticated by Nets One time code |

Document reference: 1802240091

- This is a PDF document digitally signed by Nets' E-Signing service.
- The document's integrity is protected by signing and sealing the contents with a certificate issued to Nets by a third party. Validating the signature confirms that the contents have not been modified since the time of signing.
- For more information about document formats, see <https://www.nets.eu/developer>

FERDIGATTEST
(Bygningslovens § 99, nr. 1)

Odd Bj. Martinsen,

8730 Bratland.

Journalnr.

Dato, avsluttende synsforr.

| | |
|----------------|-------------------------|
| Arbeidssted | Bratland |
| Arbeidets art | Nybygg |
| Bygningens art | Polighus |
| Byggherre | Odd Bj. Martinsen. |
| Byggemelder | Odd Bj. Martinsen. |
| Ansvarshavende | Mo Brük #/s, Mo i Rana. |

Ovennevnte byggearbeid er utført under lovmessig tilsyn.
Ved avsluttende synsforretning er det godtgjort at arbeidet er utført i samsvar med tillatelsen og gjeldende bestemmelser.
Bygningen må ikke tas i bruk til annet formål enn forutsatt i den tillatelse som er gitt (eller til annet formål enn den tidligere har tjent) – uten at særskilt tillatelse er innhentet fra bygningsrådet (jfr. § 93).

8750 Tonnes den 29. mai 1970

Jacob Iversen.

**For matrikkelenhet:**

Kommune: 1834 - LURØY
Gårdsnummer: 30
Bruksnummer: 45

Utskriftsdato/klokkeslett: 09.09.2024 kl. 13:22
Produsert av: Atle Henriksen
Attestert av: Lurøy kommune

Orientering om matrikkelbrev

Matrikkelbrevet er hjemlet i «Lov om eigedsregistrering» (matrikellova) av 17. juni 2005. Etter definisjonen i matrikellovens § 3 d) er matrikkelbrevet en attestert utskrift av matrikkelen som viser alle registrerte opplysninger om en matrikkelenhet ved oppgitt dato.

Om fullstendighet og nøyaktighet i matrikkelbrevet

Matrikkelen ble etablert ved konvertering av data fra tidligere registre. Det kan variere hvor gode disse dataene er med hensyn på fullstendighet og nøyaktighet. I enkelte tilfeller kan grensepunkt og grenselinjer mangle helt eller delvis eller være feil registrert. Det kan også være feil og mangler ved registrert bygnings- og adresseinformasjon. Fullstendighet og stedfestingsnøyaktighet er generelt bedre innenfor enn utenfor tettbygd strøk. Vær oppmerksom på at for mange matrikkelenheter og bygg hefter usikkerhet ved arealet som oppgis.

For utfyllende informasjon: www.kartverket.no/matrikkelbrev

Matrikkelenhet

Matrikkelenhetstype: Grunneiendom
Bruksnavn: LERKETUN
Etableringsdato: 31.10.1968
Skyld: 0,01
Er tinglyst: Ja
Har festegrunner: Nei
Er seksjonert: Nei

Arealrapport

Tekst Areal Kommentar
Beregna areal for 30 / 45 1 252,9 m2

Eierforhold

Tinglyste eierforhold

| Rolle | Status | Føds.d./org.nr | Navn | Bruksenhet | Adresse | Andel |
|---------------|--------|----------------|----------------------|------------|--------------------------------|-------|
| Hjemmelshaver | | 241144 | MARTINSEN ODD BJARNE | H0105 | Åsmyrveien 25 8730 BRATLAND | 1 / 1 |

Oversikt over teiger

(EUREF89 UTM Sone 33)

| Løpenr | Type | Hovedteig | Nord | Øst | Høyde | Areal | Merknader |
|--------|------|-----------|---------|--------|-------|------------|-----------|
| 1 | Teig | Ja | 7364066 | 415656 | | 1 252,9 m2 | |

Forretninger der matrikkelenheten er involvert

| Forretning | Forretningsdokumentdato | Tinglysing | Matrikkelføring | | |
|-----------------------|-------------------------|------------|-----------------|----------|------|
| Forretningstype | Kommunal saksreferanse | Status | Endret dato | Signatur | Dato |
| Årsak til feilretting | Nettadresse (URL) | | | | |
| | Annen referanse | | | | |

Sammenslåing av matrikkelenheter

24.11.1989

Sammenslåing

| Rolle | Matrikkelenhet | Arealendring |
|----------|----------------|--------------|
| Avgiver | 1834 - 30/84 | -320 |
| Mottaker | 1834 - 30/45 | 320 |

| Forretning Forretningstype Årsak til feilretting | Forretningsdokumentdato Kommunal saksreferanse Nettadresse (URL) Annen referanse | Status | Tinglysing | Endret dato | Matrikkelføring Signatur Dato |
|--|---|----------|----------------|--------------|----------------------------------|
| Skylddeling | 31.10.1968 | | | | |
| Skylddeling | | Rolle | Matrikkelenhet | Arealendring | |
| | | Avgiver | 1834 - 30/2 | -933,6 | |
| | | Mottaker | 1834 - 30/45 | 933,6 | |

| Adresser | | | | | | |
|-------------|------------------------------------|--------------------------|--------------------------------|--------|---|--------------|
| Adresstypen | Adressenavn Adressetilleggsnavn | Adressekode Kildekode | Adressen Koord.syst. Nord | Øst | Kretser | Atkomstpunkt |
| Vegadresse | Sandmelan | 34123 | 2 | | Grunnkrets 0102 Klevhals-Bratlandselv Stemmekrets: 8 ALDERSUND Kirkesokn: 10040503 Aldersund Postnr.område: 8730 BRATLAND Tettsted: | Nei |
| | | | EUREF89 UTM Sone 33 7364071 | 415665 | | |

| Aktive bygg som er registrert på matrikkelenheten | | | | | | |
|---|---|----------------------|----|----------------|-----|-------------------------------------|
| Bygningsnr: | 11 169 457 | Bebygd areal: | 0 | Ant. boliger: | 0 | Datoer |
| Løpenr: | | Bruksareal bolig: | 0 | Ant. etasjer: | 2 | Rammetillatelse: 08.07.1993 |
| Repr.punkt: | Koordinatsystem: EUREF89 UTM Sone 33 Nord: 7364063 Øst: 415639 | Bruksareal annet: | 55 | Vannforsyning: | | Igangsettingstillatelse: 08.07.1993 |
| Bygningsendringskode: | | Bruksareal totalt: | 55 | Avløp: | | Tatt i bruk: 08.11.1993 |
| Bygningstype: | Garasjeuthus anneks til bolig | Bruttoareal bolig: | 0 | Har heis: | Nei | Midlertidig brukstillatelse: |
| Næringsgruppe: | Annet som ikke er næring | Bruttoareal annet: | 0 | | | Ferdigattest: |
| Bygningsstatus: | Tatt i bruk | Bruttoareal totalt: | 0 | | | |
| Energikilder: | | Alternativt areal: | 0 | | | |
| Oppvarming: | | Alternativt areal 2: | 0 | | | |

| Etasjer | | | | | | | | | |
|---------|------------------|-----------|-----------|------------|-----------|-----------|------------|------------|--------------|
| Etasje | Antall boenheter | BRA bolig | BRA annet | BRA totalt | BTA bolig | BTA annet | BTA totalt | Alt. areal | Alt. areal 2 |
| H02 | 0 | 0 | 20 | 20 | 0 | 0 | 0 | 0 | 0 |
| H01 | 0 | 0 | 35 | 35 | 0 | 0 | 0 | 0 | 0 |

| Bruksenheter | | | | | | | | | |
|--------------|-------------------|-----------------------|------------|----------|----------------|-----|----|----------------|--|
| Adresse | Bruksenhetsnummer | Bruksenhetstype | Bruksareal | Ant. rom | Kjøkkentilgang | Bad | WC | Matrikkelenhet | |
| | | Unummerert bruksenhet | 0 | 0 | | 0 | 0 | 30/45 | |

| Kontaktpersoner | | | | | | | | | |
|-----------------|--|--|--|--|--|--|--|--|--|
| | | | | | | | | | |

| Rolle | Føds.dato/org.nr | Navn | Bruksenhet | Adresse | | | | | |
|-----------------------------|--------------------------------------|----------------------|------------------------|-----------------|-----------|----------------|------------|------------|----------------|
| Tiltakshaver | | MARTINSEN ODD BJARNE | | | | | | | |
| Bygningsnr: | 188 460 690 | | Bebygd areal: 0 | Ant. boliger: 1 | | | | | |
| Løpenr: | | | Bruksareal bolig: 172 | Ant. etasjer: 2 | | | | | |
| Repr.punkt: | Koordinatsystem: EUREF89 UTM Sone 33 | | Bruksareal annet: 0 | Vannforsyning: | | | | | |
| | Nord: 7364071 Øst: 415665 | | Bruksareal totalt: 172 | Avløp: | | | | | |
| Bygningsendringskode: | | | Bruttoareal bolig: 0 | Har heis: Nei | | | | | |
| Bygningstype: Enebolig | | | Bruttoareal annet: 0 | | | | | | |
| Næringsgruppe: Bolig | | | Bruttoareal totalt: 0 | | | | | | |
| Bygningsstatus: Tatt i bruk | | | Alternativt areal: 20 | | | | | | |
| Energikilder: | | | Alternativt areal 2: 0 | | | | | | |
| Oppvarming: | | | | | | | | | |
| Etasjer | | | | | | | | | |
| Etasje | Antall boenheter | BRA bolig | BRA annet | BRA totalt | BTA bolig | BTA annet | BTA totalt | Alt. areal | Alt. areal 2 |
| H01 | 1 | 81 | 0 | 81 | 0 | 0 | 0 | 0 | 0 |
| U01 | 0 | 91 | 0 | 91 | 0 | 0 | 0 | 20 | 0 |
| Bruksenheter | | | | | | | | | |
| Adresse | | Bruksenhetsnummer | Bruksenhetstype | Bruksareal | Ant. rom | Kjøkkentilgang | Bad | WC | Matrikkelenhet |
| 34123 Sandmelan 2 | | H0101 | Bolig | 172 | 0 | Kjøkken | 0 | 0 | 30/45 |

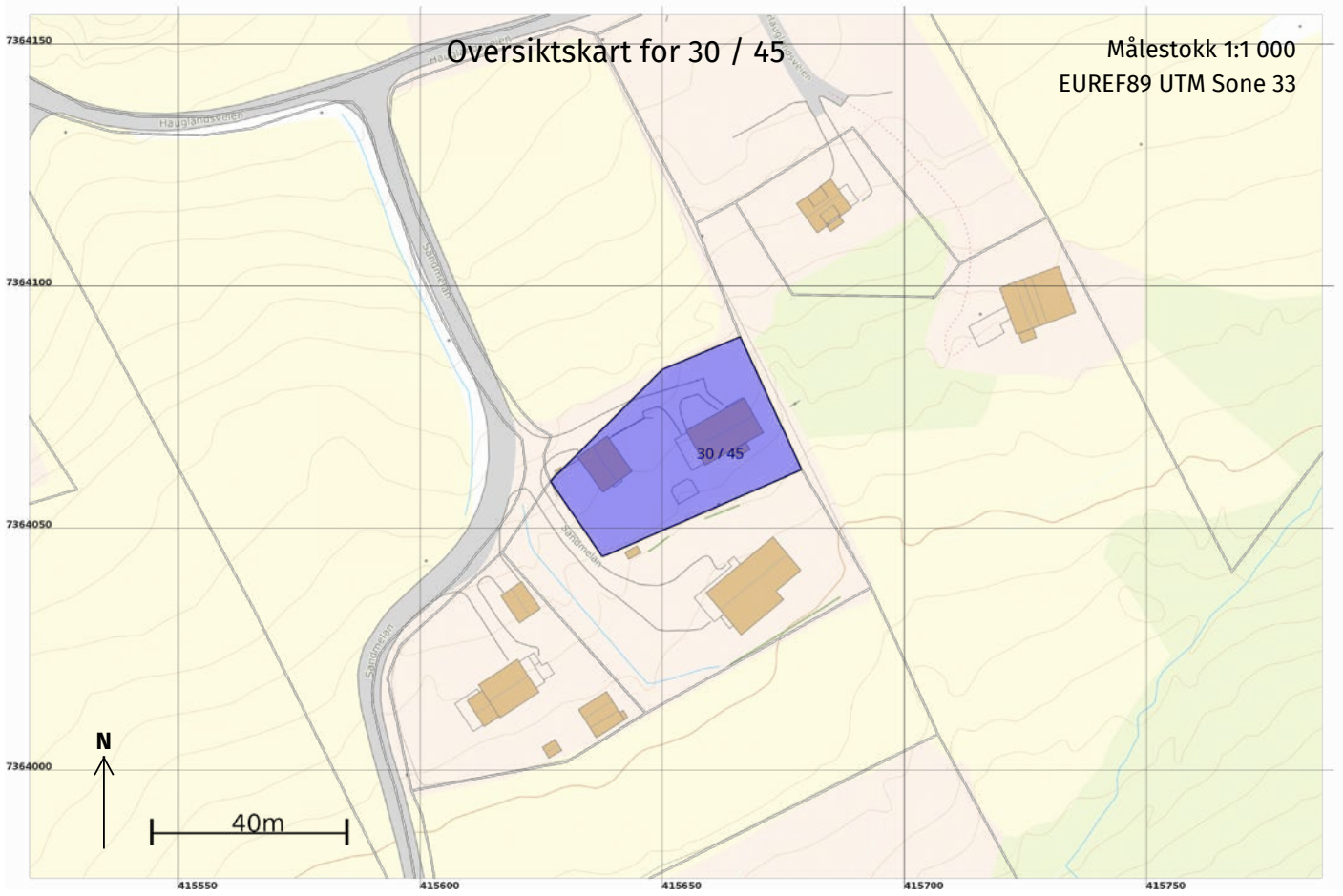

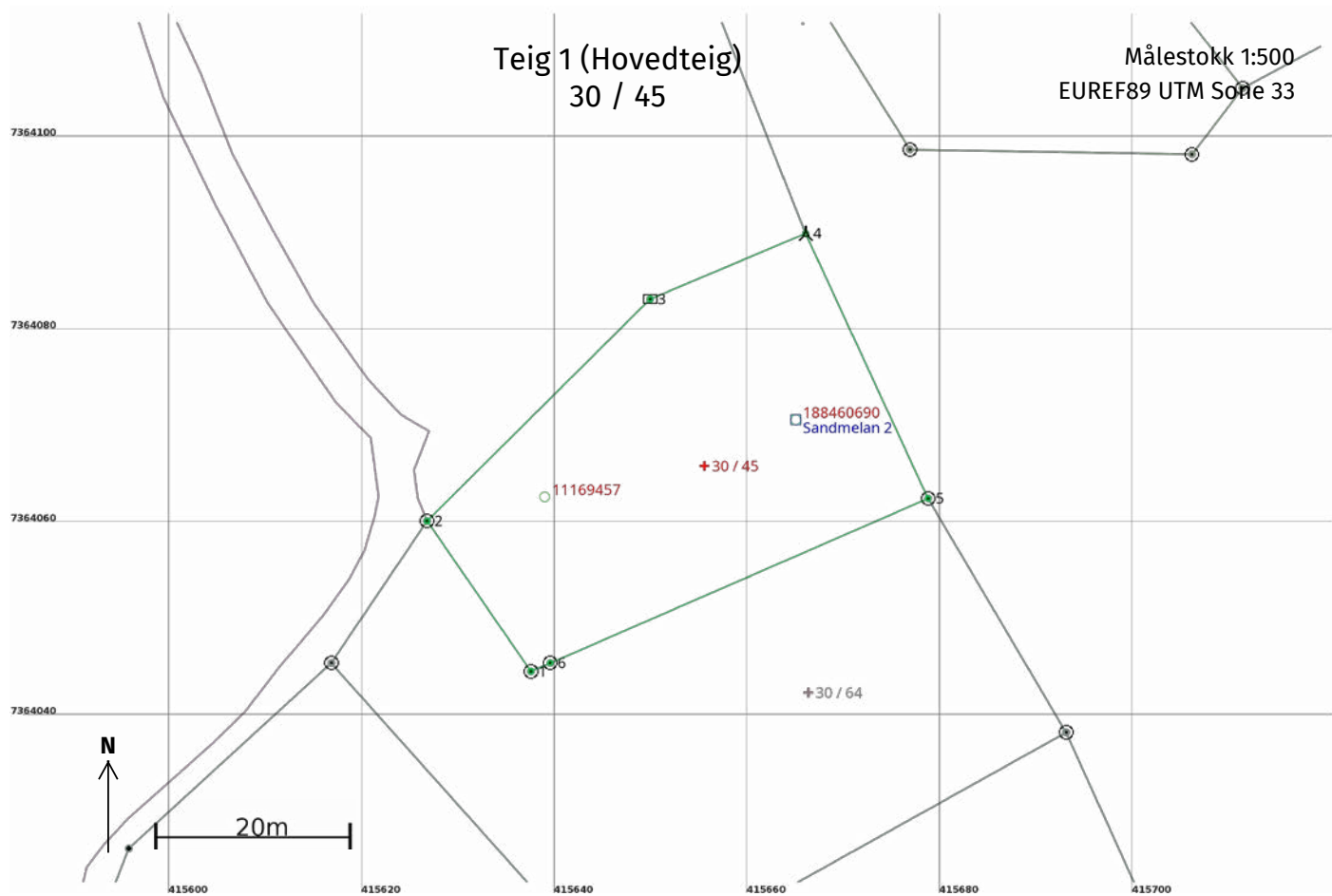

Areal og koordinater

Areal: 1 252,9

Arealmerknad:

Representasjonspunkt: Koordinatsystem: EUREF89 UTM Sone 33

Nord: 7364066 Øst: 415656

Grensepunkt / Grenselinje

Ytre avgrensing

| Løpenr | Nord | Øst | Grensemerke nedsatt i / Lengde (m) | Grensepunkttype / Linjeinformasjon | Målemetode | Nøyaktighet (SD i cm) | Radius |
|--------|------------|-----------|------------------------------------|--------------------------------------|----------------|-----------------------|--------|
| 1 | 7364044,92 | 415637,56 | 18,95 | Offentlig godkjent grensemerke | 10 Terrengmålt | 13 | |
| 2 | 7364060,51 | 415626,78 | 32,62 | Offentlig godkjent grensemerke | 10 Terrengmålt | 13 | |
| 3 | 7364083,51 | 415649,91 | 17,51 | Stein eller røys | 10 Terrengmålt | 13 | |
| 4 | 7364090,32 | 415666,04 | 30,26 | Fjell Bolt | 10 Terrengmålt | 13 | |
| 5 | 7364062,85 | 415678,74 | 42,73 | Fjell Offentlig godkjent grensemerke | 10 Terrengmålt | 13 | |
| 6 | 7364045,79 | 415639,56 | 2,18 | Offentlig godkjent grensemerke | 10 Terrengmålt | 13 | |



Meglerinformasjon for eiendom

- Kommunenummer: 1834
- Gårdsnummer: 30
- Bruksnummer: 45
- Festenummer: -
- Adresse: Sandmelan 2, 8730 BRATLAND
- Referanse: 1802240091
- Ordrenummer: 8041927

- Kartutsnitt
 - Plankart og situasjonskart vedlagt.
- Eiendomsopplysninger / Matrikkelbrev
 - Matrikkelbrev vedlagt
- Godkjente bygningstegninger
 - Tegninger finnes ikke i våres arkiv.
- Ferdigattest / midlertidig brukstillatelse
 - Ferdigattest vedlagt
- Restanser og legalpant
 - Ingen restanser
- Kommunale avgifter og eiendomsskatt
 - Kloakkavgift kr 2663,- pr år
 - Feiing kr 800,- pr år
 - Eiendomsskatt kr 1017,- pr år
- Gjeldende regulering med bestemmelser
 - Kommunedelplan og planbeskrivelse vedlagt
 - Bolighuset er registrert som Enebolig og ved salg skal dette annonseres som bolig. Hvis ny kjøper ønsker endret arealbruk, f.eks. til fritidsbolig, må det søkes dispensasjon fra planen om dette. Se vedlagt brev.
- Vei, vannforsyning og avløpsforhold
 - Tilknyttet kommunalvei.
 - Tilknyttet kommunal kloakk
- Feiing
 - Feiing ble ikke gjennomført i den siste runden «Avtalt tilsyn ble ikke utført. Avtalt feiing ble ikke utført grunnet: Ingen hjemme.

Dato 10.09.2024

Daniela Lilius

Lurøy kommune

Odd Bjarne Martinsen
Åsmyrveien 25
8730 BRATLAND

AVSLUTTET

| | | | |
|--|-------------------------------------|--|---|
| Anleggsadresse: Sandmelan 2 8730 BRATLAND | Dokumentdato: 02.11.2023 | Tilsynsingeniør: Christer Sjøset | Kontrolltype: Periodisk kontroll |
| Kunde: Odd Bjarne Martinsen Åsmyrveien 25 8730 BRATLAND | Målernr: 6970631407471425 | Telefon: 90824417 | Kontrolldato / Avtaledato: 11.07.2023 |
| | Anleggsnr: 149985 | E-post: christer.sjoeset@ekvaly.no | Rapportnr / Pinkode: 109939 / 733387 |

Periodisk kontroll

Tilbakemelding etter bekreftet utført rapport.
Det vises til Forvaltningsloven §16.

Vi viser til vår rapport nr **109939**.
Det lokale Eltilsyn - DLE, bekrefter å ha mottatt rapporten som utbedret og saken anses som avsluttet fra vår side.

Med hilsen

Roger Randulf
Arva AS
DLE avd Nordland
Epost: roger.randulf@arva.no
Telefon: 97664061

Dokumentet er elektronisk godkjent uten signatur.

TEGNFORKLARING

Plandata

- Boligbebyggelse - nåværende (PBL2008 §11-7 NR.1)
- Boligbebyggelse - fremtidig
- Fritidsbebyggelse - nåværende
- Tjenesteyting - nåværende
- Fritids- og turistformål - nåværende
- Næringsbebyggelse - nåværende
- Næringsbebyggelse - fremtidig
- Andre typer bebyggelse - nåværende
- Andre typer bebyggelse - fremtidig
- Grav og umelund - nåværende
- Grav og umelund - fremtidig
- Samferdselsanlegg og teknisk infrastruktur (PBL2008 §11-7 NR.2)
- Samferdselsanlegg og teknisk infrastruktur - nåværende
- Samferdselsanlegg og teknisk infrastruktur - fremtidig
- Veg - nåværende
- Veg - fremtidig
- Parkering - nåværende
- Parkering - fremtidig
- Grønnstruktur (PBL2008 §11-7 NR.3)
- Frømråde - nåværende
- Frømråde - fremtidig
- Landbruks- natur- og fritidsformål samt reindrift (PBL2008 §11-7 NR.4)
- LNF-R-areal - nåværende
- LNF-R-areal - Spreidd boligbebyggelse - fremtidig
- LNF-R-areal - Spreidd næringsbebyggelse - fremtidig
- Biotek og vern av sjø og vassdrag (PBL2008 §11-7 NR.6)
- Biotek og vern av sjø og vassdrag med tilhørende strandsoner - nåværende
- Fritidsområde - nåværende
- Småbåthavn - nåværende
- Havsone (PBL2008 §11-8)
- Faresone - Rast- og skredfare
- Faresone - Havsperingsanlegg (inkl. havsperrikabler)
- Sikringsone - Nedslagsfelt drikkevann
- Angittensone - Hensyn reindrift
- Angittensone - Bevaring kulturelle
- Båndlegging for regulering etter PBL - fremtidig
- Detaljregulering -Reguleringsplan skal fortsatt gjelde
- Tursti

Størrelse og format med avsk. oppløsning:

Arkivformat: AutoCAD
 Skala: 1:1000
 Dato: 2018
 Prosjekt: Aldersund
 Tegning: 11-10-01

AREALPLAN ETTER PBL AV 2008
Kommunedelplan Aldersund

Planlagt av: [navn]
 Utarbeidet av: [navn]
 Godkjent av: [navn]

SAMMENHANG ETTER PLAN- OG BYGNINGSLOVEN

| Planlagt av | Utbredningsplan | Reguleringsplan | Plan | Dato |
|-------------|-----------------|-----------------|------|------|
| | | | | |
| | | | | |
| | | | | |
| | | | | |

11-10-01-01



Nabolagsprofil

Sandmelan 2

Offentlig transport

🚶 Haugland 5 min
Linje 100 0.4 km

✈ Mo i Rana lufthavn Røssvoll 1 t 20 min

Skoler

Konsvik oppvekstsenter (1-10 kl.) 22 min
55 elever, 6 klasser 19.2 km

Onøy Lurøy oppvekstsenter (1-10 kl.) 1 t 6 min
38 elever, 4 klasser 24.5 km

Kvarøy oppvekstsenter skole (1-10 kl.) 1 t 13 min
12 elever, 2 klasser 26.8 km

Kristen videregående skole - Nordland 1 t 6 min
160 elever, 7 klasser 73.7 km

Polarsirkelen vgs. - Mjølan 1 t 10 min
1420 elever, 76 klasser 78.1 km

Aldersfordeling barn (0-18 år)

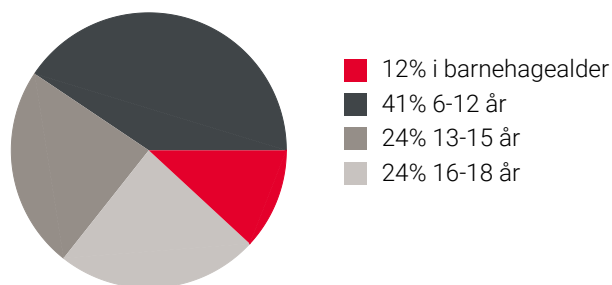

Aldersfordeling

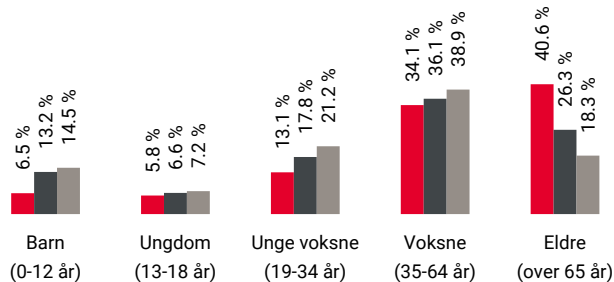

| Område | Personer | Husholdninger |
|--------------------------------|-----------|---------------|
| 📍 Grunnkrets: Klevhals-brat... | 140 | 99 |
| 🏠 Kommune: Lurøy | 1 869 | 1 139 |
| 🇳🇴 Norge | 5 425 412 | 2 654 586 |

Barnehager

Aldersund barnehage (1-4 år) 9 min
4 barn 0.7 km

Dagligvare

Matkroken Aldersund 4 min

Joker Kvina 15 min
Post i butikk, PostNord 12.9 km

Sport

⚽ Aldersund fotballanlegg 9 min
Fotball 0.7 km

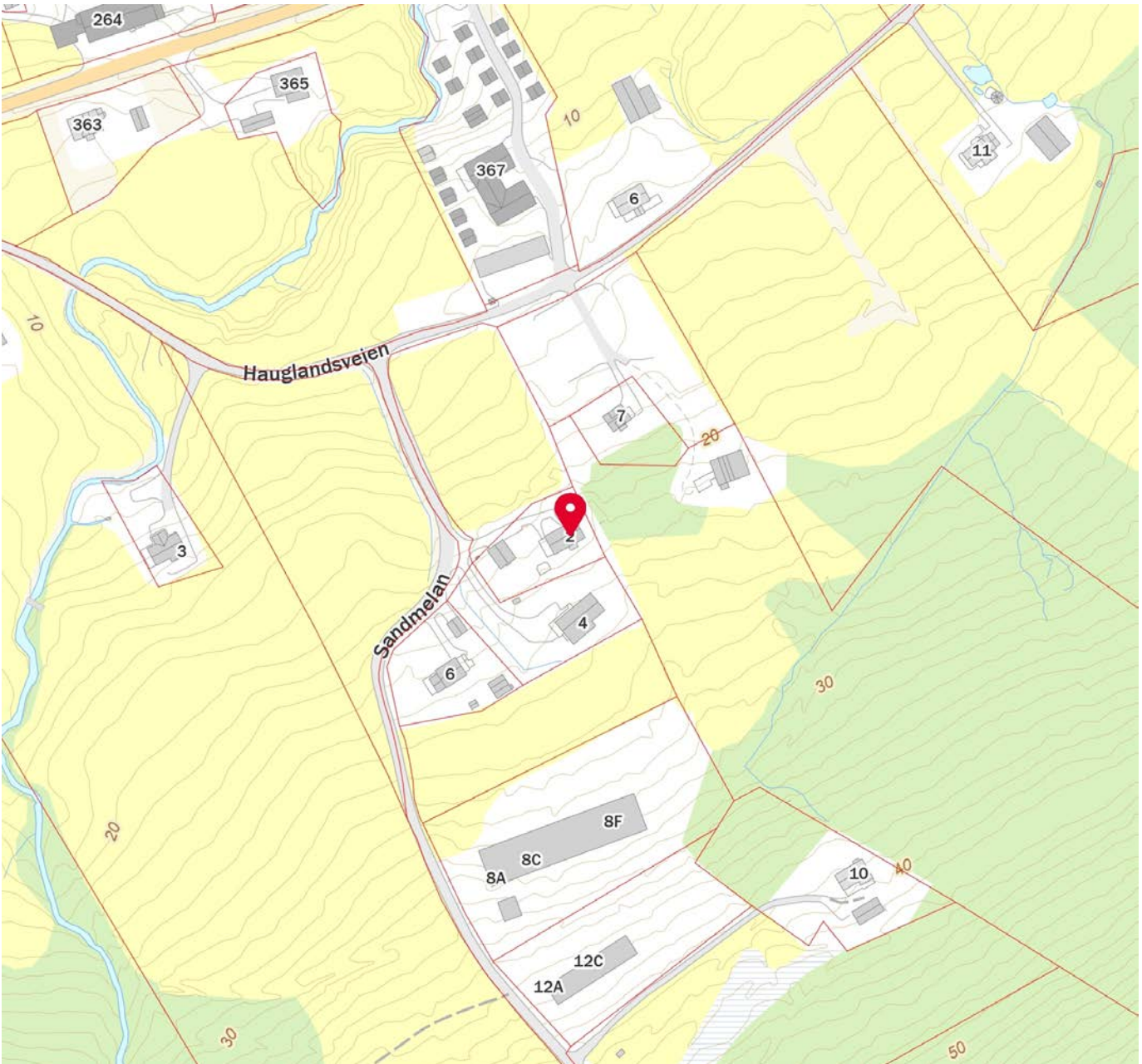

Innholdet i nabolagsprofilen er hentet fra ulike datakilder, og feil eller mangler kan forekomme. Vurderinger og sitater er innhentet på web og gir uttrykk for hvordan naboene vurderer nabolaget. FINN.no AS kan ikke holdes ansvarlig for feil/mangler i profilen. Copyright © Finn.no AS 2024



OVERSIKT OVER LØSØRE OG TILBEHØR TIL EIENDOMMEN

Oversikten er utarbeidet av Norges Eiendomsmeglerforbund, Eiendom Norge og Advokatforeningens Eiendomsmeglingsgruppe, og er gjeldende fra 1. januar 2020.

Generelt

Lov om avhending av fast eiendom (avhendingslova/avhl.) av 3. juli 1992 regulerer kjøper og selgers rettigheter og plikter ved overdragelse av fast eiendom og andeler i borettslag.

I henhold til avhl. § 3-4 skal eiendommen, når annet ikke er avtalt, overdras med innredninger og utstyr som etter lov, forskrift eller annet offentlig vedtak skal følge med. Det samme gjelder varig innredning og utstyr som enten er fastmontert eller er særskilt tilpasset bygningen, jf. avhl. § 3-5. Loven inneholder ingen detaljert oversikt over hva som omfattes av «innredning og utstyr», og over hva som skal regnes som «fastmontert eller særskilt tilpasset».

Partene kan fritt avtale hva som skal følge med eiendommen ved salg. Bransjens liste over løsøre og tilbehør som skal følge med eiendommen, er en del av avtalen mellom kjøper og selger dersom ikke annet er opplyst i salgsoppgaven, kjøper har tatt forbehold i bud eller avtale på annen måte er inngått. Der intet annet er avtalt, vil løsøre og tilbehør medfølge slik dette fremkommer av avhl. § 3-4 og § 3-5 og denne oversikt.

Produkter og installasjoner som medfølger overdras uten noen form for garantier, utover eventuell gjenværende leverandørgaranti.

Dersom det er noe i nedenstående liste som ikke finnes på eiendommen, vil det heller ikke medfølge.

- 1. HVITEVARER** medfølger der dette er spesielt angitt i salgsoppgaven.
- 2. HELDEKKENDE TEPPER** følger med uansett festemåte.
- 3. VARMEKILDER**, slik som ovner, kaminer, peiser, varmpumper og panelovner, følger med uansett festemåte. Frittstående biopeiser/varmeovner og terrassevarmere medfølger ikke. Det følger ikke med varmekilder i rom som ikke har vegg- eller fastmonterte varmekilder på visning.
- 4. TV, RADIO OG MUSIKKANLEGG.** TV-antennor og fellesanlegg for TV, herunder parabolantenne, og tunerer/dekoder/tv-boks medfølger der dette eies av selger. Veggmontert TV/flatskjerm med tilhørende festeordning samt musikkanlegg følger ikke med (se også punkt 12).
- 5. BADEROMSINNREDNING/UTSTYR.** Badekar, dusjkabinett, dusjvegger, alle fastmonterte speil og hyller, fastmonterte glass- og håndkleholdere, herunder håndklevarmere samt baderomsinnredning, medfølger.
- 6. GARDEROBESKAP** medfølger, selv om disse er løse. Fastmonterte garderobehyller og knagger medfølger. Innredning i garderobeskap, for eksempel løse eller fastmonterte trådkurver, hyller, stenger og lignende, medfølger.

7. KJØKKENINNREDNING medfølger, herunder også åpne, fastmonterte hyller og løs eller fastmontert kjøkkenøy.

8. MARKISER, PERSIENNER og annen type innvendig og utvendig solskjerming, gardinoppheng, lamellgardiner og liftgardiner medfølger.

9. AVTREKKSIVIFTER av alle slag, samt fastmonterte aircondition/ventilasjonsanlegg, medfølger.

10. SENTRALSTØVSUGER medfølger med komplett anlegg, herunder slange, munnstykke mm.

11. LYSKILDER. Kupler, lysstoffarmatur, fastmonterte "spotlights", oppheng og skinner med spotlights samt utelys og hagebelysning medfølger. Veggglamper, krokhengte lamper, lysekroner, prismelamper og lignende som er koblet til sukkerbit eller stikkontakt følger likevel ikke med.

12. INSTALLERTE SMARTHUSLØSNINGER med sentral som styrer lys, varme, lyd o.l., samt tilhørende trådløse enheter som brytere, sensorer, kameraer, integrerte høyttalere el. medfølger. Enkle lysstyringssystem f.eks. med en sentral som kun styrer lyspærer eller smartpærer montert i sokkel medfølger likevel ikke.

13. UTVENDIGE SØPPELKASSER og eventuelt holder/hus til disse medfølger.

14. POSTKASSE medfølger.

15. UTENDØRS INNRETNINGER slik som flaggstang, fastmontert tørkestativ, samt andre faste utearrangementer som f.eks. badestamp, boblekar/jacuzzi og liknende utendørs kar, lekestue, lekestativ, utepeis, fastmontert trommel til vannslange, medfølger. Guidekabel/avgrensingskabel til robotgressklipper medfølger, men robotgressklipper og ladestasjon for denne medfølger ikke.

16. FASTMONTERT VEGGLADER/LADESTASJON TIL EL-BIL medfølger uavhengig av hvor laderen er montert.

17. SOLCELLEANLEGG med tilhørende teknisk infrastruktur medfølger.

18. GASSBEHOLDER til gasskomfyr og gasspeis medfølger.

19. BRANNSTIGE, BRANNTAU, feiestige og lignende medfølger der dette er påbudt. Løse stiger medfølger ikke.

20. BRANNSLUKNINGSAPPARAT, BRANNSLANGE og RØYKVARSLER medfølger der dette er påbudt. Det er eier og brukers plikt til å se til at utstyret forefinnes på enhver eiendom. Hvis annet ikke er uttrykkelig avtalt, skal dette derfor alltid følge med ved salg av eiendom.

21. SAMTLIGE NØKLER til eiendommen som selger er i besittelse av skal overleveres kjøper på overtakelsen, herunder nøkler til eventuelle boder, uthus, garasjeportåpner e.l. Låses boder, uthus e.l. med hengelås, skal lås og nøkler til disse medfølge.

22. GARASJEHYLLER, bodhyller, lagringshyller og oppheng til bildekk medfølger såfremt de er fastmontert.

Planter, busker og trær som er plantet på tomten, eller fastmonterte kasser og lignende er en del av eiendommen og medfølger i handelen.

HELP Boligkjøperforsikring

Boligkjøperforsikring

- Advokathjelp ved boligkjøpet og i 5 år fremover.
- Er kjøpers motvekt til selgers boligselgerforsikring.
- Gir deg advokathjelp hele veien til rettskraftig dom, om nødvendig.

Boligkjøperforsikring **PLUSS**

- Advokathjelp ved boligkjøpet og i 5 år fremover.
- Er kjøpers motvekt til selgers boligselgerforsikring.
- Gir deg advokathjelp hele veien til rettskraftig dom, om nødvendig.
- Advokathjelp i de viktigste rettsområdene i privatlivet.

PLUSS gir boligeiere sterkt rabattert advokathjelp. Be om råd eller hjelp i retten når du trenger det fra Norges viktigste advokatmiljø for privatpersoner.

PLUSS kan bare tegnes samtidig med boligkjøperforsikringen, og koster kun kr 2 800 i tillegg. **PLUSS** fornyes årlig - om du ønsker det.

Borettslag/aksjeleilighet: Kr 7 200

Selveierleilighet/rekkehus: Kr 10 400

Ene-/tomannsbolig, tomt: Kr 15 100

Rettsområder du får hjelp med

Samboeravtale, ektepakt og arv

Forbrukerkjøp og håndverkertjenester

Utleie og naboforhold

Tomtefeste, veirett og andre servitutter

Plan- og bygningsrett

Skatt ved oppussing, utleie og eiendomssalg

Tilgang til digitale juridiske avtaler via Min side

“Vi unner ingen å stå alene”

Rettt skal være rett. For alle.



Fra å vurdere om vi hadde råd til advokat, kunne vi vurdere om vi hadde råd til ny sofa.

Boligkjøperforsikring tegnes hos eiendomsmegler senest ved kontraktsignering og gir rett til advokathjelp inntil 5 år etter overtakelse. Forsikringen betales som del av oppgjøret ved boligkjøpet. **PLUSS**-dekningen fornyes årlig ved faktura fra HELP.

Egenandel kr 4 000 påløper ved takst, tvist eller 10 timer advokatbistand, avhengig av hva som kommer først. Meglerforetaket mottar kr 4 200/4 600/5 000 i kostnadsgodtgjørelse, avhengig av boligtype, samt et tillegg på kr 1 000 ved salg av **PLUSS**.

Vi tar forbehold om pris- og vilkårsendringer. Hvis premien ikke er innbetalt ved overtakelse, vil avtalen bli kansellert. For fullstendig informasjon om dekning og vilkår, se help.no

Har du spørsmål? Kontakt HELP på help.no/minside, telefon 22 99 99 99 eller epost post@help.no

Rettt skal være rett. For alle.



Viktige endringer i avhendingsloven

Den 1. januar 2022 ble avhendingsloven endret på viktige punkter for både kjøper og selger. Samtidig fikk vi en ny forskrift som regulerer jobben en takstmann skal gjøre. Den nye forskriften stiller strengere krav til tilstandsrapportene som er en viktig del av kontrakten ved boligsalg. HELP, landets største advokatmiljø for boligkjøpere, har laget en kort innføring i de nye reglene.

Forbudt å selge bolig “som den er”

Du har kanskje hørt at de fleste brukte boliger har vært solgt «som de er»? Dette forbeholdet innebar at selger fraskrev seg ansvar for skjulte feil og mangler. Det var bare hvis selger hadde holdt tilbake eller gitt uriktig informasjon, eller hvis boligen var i vesentlig dårligere stand at kjøper kunne nå frem med et krav mot selger.

Fra 1. januar 2022 kan ikke selger lenger ta generelle forbehold av «som den er»-typen. Dette betyr at når vi da skal vurdere om en bolig har en mangel, må vi vurdere grundig hva som fremgår av kjøpsavtalen. Med kjøpsavtalen menes alle dokumenter og opplysninger som tilbys før kjøpet, også FINN-annonsen og alle vedleggene til salgsoppgaven. Hvis kjøpsavtalen ikke gir et klart svar (av typen “Det følger egen parkeringsplass med leiligheten” eller “Badet er renoverert av fagfolk”), må vi vurdere hva kjøper kan forvente basert på blant annet eiendommens synlige tilstand, alder, opplysningene som er gitt ved salget, feilenes art, karakter og omfang.

Egenandel

Avhendingsloven har også fått en ny bestemmelse om egenandel. Egenandelen slår først inn når det er påvist at eiendommen har en mangel. Når det er et avvik fra kontrakten som utgjør en mangel, skal oppgjøret reduseres med 10 000 kroner, uavhengig av om utbedringskostnadene er høye eller lave. Dette innebærer blant annet at kjøper ikke kan rette krav mot selger hvis det koster mindre enn 10 000 kroner å utbedre mangelen.

Selv om utbedringskostnadene er høye, kan det likevel tenkes at feil ved boligen ikke utgjør mangler etter loven. Dette avhenger av hva som er avtalt mellom partene, og hva kjøper kan forvente basert på de momentene vi har nevnt over.

Nytt om tilstandsrapporter

Tidligere ble det ikke stilt noen konkrete krav til hva en tilstandsrapport skulle inneholde og hvordan den skulle se ut. Dette hadde som konsekvens at tilstandsrapportene varierte i innhold og kvalitet. I den nye forskriften til avhendingsloven stilles det en rekke krav for at en tilstandsrapport skal regnes som godkjent.



Forts. Viktige endringer i avhendingsloven

Opplysningene i tilstandsrapporten skal gis på en forbrukervennlig måte, og det er beskrevet hva takstmannen skal vurdere og hvordan noen av undersøkelsene skal gjennomføres.

Vi har tro på at kjøpere nå vil få bedre informasjon i forkant av salget og dermed et bedre beslutningsgrunnlag.

Kjøpers undersøkelsesplikt lovfestes

Avhendingsloven har også fått en regel om undersøkelsesplikt for kjøper. Regelen tydeliggjør at kjøperen skal anses å kjenne til forhold som er tydelig beskrevet i tilstandsrapporten eller annen relevant salgsdokumentasjon. Det fremgår av loven at kjøperen ikke kan klage på avvik hvis disse er tydelig beskrevet i salgsdokumentasjonen, uavhengig av om kjøperen faktisk har satt seg inn i denne.

Det er derfor svært viktig at kjøper setter seg godt inn i alle dokumenter og opplysninger som tilbys i forkant av kjøpet. Hvis det er noe du ikke forstår, anbefaler vi at du stiller spørsmål til selger og/eller eiendomsmegler. Dersom det er gitt motstridende opplysninger i salgsdokumentene, må du undersøke hvilke av opplysningene som er korrekte, og eventuelt ta forbehold dersom motstriden ikke avklares. Du kan ikke velge å holde deg til den opplysningen du liker best.

Arealavvik

Avhendingsloven har også fått en ny bestemmelse om arealavvik innendørs. Helt kort betyr endringen at eiendommen har en mangel hvis opplysningene om størrelse i salgsdokumentene ikke er riktig. Det er en forutsetning at avviket utgjør mer enn 2 % og minst én kvadratmeter, og at selgeren ikke godtgjør at opplysningene ikke har hatt betydning for kjøperen.

Viktig for kjøper å være klar over

Advokatene i HELP er fornøyde med regelendringer som bidrar til at kjøper får bedre informasjon. Dette kan redusere antall konflikter i etterkant av boligkjøpet.

Selv om selgers ansvar nå har blitt utvidet, er det ikke slik at alle feil er mangler etter avhendingsloven. Det er påregnelig med noen feil ved boligen på grunn av alder, slitasje, osv., og det som er opplyst ved salget, er naturligvis ikke mangler. Jo eldre boligen er, desto vanligere er det å avdekke feil. Det er svært viktig å lese salgsoppgaven nøye. Hvis det er gitt konkrete risikoopplysninger om bestemte bygningsdeler, er det påregnelig å måtte utbedre disse og denne kostnaden må kjøper dekke selv.

Hvis du har boligkjøperforsikring hos HELP, vil våre advokater hjelpe deg med å vurdere om du kan rette et krav mot selger/selgers boligselgerforsikringsselskap. Dersom det er sannsynlig at du vil nå frem med et krav, forfølger vi saken for deg til den er løst.



Et hjem er mer verdt enn et hus, og et hus er mer enn bare vegger.

Det er et sted for å skape gode minner
preget av trivsel, omsorg og trygghet.

For oss som jobber med folks hjem hver
eneste dag, er det naturlig å engasjere oss
sammen med SOS-barnebyer for å gi flere
barn et trygt og godt hjem.

For hvert hjem vi formidler, gir vi derfor
100 kroner til SOS-barnebyers arbeid.

aktiv. +  **SOS
BARNEBYER**

Forbrukerinformasjon om budgivning

Sist oppdatert med virkning fra 1. januar 2014, i forbindelse med ikrafttredelse av endringer i eiendomsmeglingsforskriften.

Informasjonen er utarbeidet av Forbrukerombudet, Forbrukerrådet, Den Norske Advokatforening ved Eiendomsmeglingsgruppen, Eiendomsmeglerforetakenes Forening og Norges Eiendomsmeglerforbund, på grunnlag av blant annet forskrift om eiendomsmegling § 6-3 og § 6-4.

Nedenfor gis en oversikt over de retningslinjer som forbrukermyndighetene og organisasjonene anbefaler benyttet ved budgivning på eiendommen. Avslutningsvis gis også en kort oversikt over de viktigste rettsreglene tilknyttet budgivning.

Før det legges inn bud på eiendommen oppfordres budgiver til å sette seg inn i all relevant informasjon om eiendommen, herunder eventuell salgsoppgave og teknisk rapport med vedlegg.

Gjennomføring av budgivning

1. På forespørsel vil megler opplyse om aktuelle bud på eiendommen, herunder om relevante forbehold.
2. Alle bud skal inngis skriftlig til megler, som formidler disse videre til oppdragsgiver. Kravet til skriftlighet gjelder også budforhøyelser og motbud, aksept eller avslag fra selger. Før formidling av bud til oppdragsgiver skal megler innhente gyldig legitimasjon og signatur fra budgiver. Kravet til legitimasjon og signatur er oppfylt for budgivere som benytter e-signatur, eksempelvis BankID eller MinID. Med skriftlige bud menes også elektroniske meldinger som e-post og SMS når informasjonen i disse er tilgjengelig også for ettertiden.
3. Et bud bør inneholde eiendommens adresse (eventuelt gnr/bnr), kjøpesum, budgivers kontaktinformasjon, finansieringsplan, akseptfrist, overtakelsesdato og eventuelle forbehold som for eksempel usikker finansiering, salg av nåværende bolig ol. Normalt vil ikke et bud med forbehold bli akseptert før forbeholdet er avklart. Konferer gjerne med megler før bud gis.
4. Megler skal legge til rette for en forsvarlig avvikling av budrunden. I forbrukerforhold (dvs. der oppdragsgiver er forbruker) skal megleren ikke formidle bud med kortere akseptfrist enn kl. 12.00 første virkedag etter siste annonserte visning. Etter denne fristen bør budgivere ikke sette en kortere akseptfrist enn at megler har mulighet til, så langt det er nødvendig, å orientere oppdragsgiver, budgivere og øvrige interessenter om bud og forbehold. Det bør ikke gis bud som diskriminerer eller utelukker andre budgivere. Dersom bud inngis med en frist som åpenbart er for kort til at megleren kan avvikle budrunden på en forsvarlig måte som sikrer oppdragsgiver og interessenter et tilstrekkelig grunnlag for sine handlingsvalg, vil megler fraråde budgiver å stille slik frist.
5. Megleren vil uoppfordret gi sin vurdering av det enkelte bud overfor oppdragsgiveren, når budet er gitt innenfor fristene i punkt 4.
6. Megleren skal så langt det er nødvendig og mulig holde budgiverne skriftlig orientert om nye og høyere bud og eventuelle forbehold. Megler skal så snart som mulig bekrefte skriftlig overfor budgivere at budene deres er mottatt.
7. Etter at handel har kommet i stand, eller dersom en budrunde avsluttes uten at handel er kommet i stand, kan en budgiver kreve kopi av budjournalen i anonymisert form.
8. Kopi av budjournal skal gis til kjøper og selger uten ugrunnet opphold etter at handel er kommet i stand. Dersom det er viktig for budgiver å bevare sin anonymitet, bør budet fremmes gjennom fullmektig.

Viktige avtalerettslige forhold

1. Det eksisterer ingen angrerett ved salg/kjøp av fast eiendom.
2. Når et bud er innsendt til megler og han har formidlet innholdet i budet til selger (slik at selger har fått kunnskap om budet), kan budet ikke kalles tilbake. Budet er da bindende for budgiver frem til akseptfristens utløp, med mindre budet før denne tid avslås av selger eller budgiver får melding om at eiendommen er solgt til en annen (man bør derfor ikke gi bud på flere eiendommer samtidig dersom man ikke ønsker å kjøpe flere enn en eiendom).
3. Selger står fritt til å forkaste eller akseptere ethvert bud, og er for eksempel ikke forpliktet til å akseptere høyeste bud.
4. Når en aksept av et bud har kommet frem til budgiver innen akseptfristens utløp er det inngått en bindende avtale.
5. Husk at også et eventuelt bud fra selger til kjøper (såkalte "motbud"), avtalerettslig er et bindende tilbud som medfører at det foreligger en avtale om salg av eiendommen dersom budet i rett tid aksepteres av kjøper.

For eiendommen:

Adresse: Sandmelan 2
8730 BRATLAND**Meglerforetak:** Aktiv Eiendomsmegling
Saksbehandler: Tomi Christian Johansen**Oppdragsnummer:****Telefon:** 416 01 710
E-post: tomi.johansen@aktiv.no

Undertegnede gir herved følgende bud på ovennevnte eiendom:

Kjøpesum: Kr. _____**Beløp med bokstaver:** Kr. _____

+ omkostningert iht. opplysninger i salgsoppgaven

Dette budet er bindende for undertegnede frem til og med den: _____ Kl. _____*Dersom annet ikke er angitt gjelder budet til kl. 15.00 første virkedag etter siste annonserte visning. I forbrukerforhold vil bud med kortere akseptfrist enn til kl. 12.00 første virkedag etter siste annonserte visning ikke bli viderefordlet til selger.***Eventuelle forbehold:** _____

Undertegnede er kjent med at selger står fritt til å godta eller forkaste ethvert bud. Likeledes er undertegnede klar over at budet er bindende for budgiver når det er kommet til selgers kunnskap. Handelen er juridisk bindende for begge parter dersom budet aksepteres innen akseptfristen. Undertegnede er kjent med at budjournalen vil bli forelagt kjøper og selger når handel er sluttet.

Ønsket overtakelsesdato: _____

Budet baseres på opplysninger og salgsvilkår som fremkommer av salgsoppgave datert: _____

Kjøpet vil bli finansiert slik:

Låneinstitusjon: _____ Referanse og tlf nr.: _____

Lånt kapital: _____ Kr.: _____

Egenkapital: _____ Kr.: _____

Totalt: _____ Kr.: _____

Egenkapital består av: Salg av nåværende bolig eller fast eiendom Disponibelt kontantbeløp (bankinnskudd)Jeg gir bud som: Forbruker Ledd i næringsvirksomhet / juridisk person (selskap)Jeg samtykker til bruk av elektronisk kommunikasjon: Ja Nei

Navn: _____

Navn: _____

Fødselsnr. (11 siffer): _____

Fødselsnr. (11 siffer): _____

Adresse: _____

Adresse: _____

Postnr.: _____ Sted: _____

Postnr.: _____ Sted: _____

Tlf.: _____ E-post: _____

Tlf.: _____ E-post: _____

Dato.: _____ Sign: _____

Dato.: _____ Sign: _____

Kopi av legitimasjon

Kopi av legitimasjon

aktiv.
Tar deg videre