

aktiv.



Heibergbakken 15, 2353 STAVSJØ

**STAVSJØ - Lys og fin
3-romsleilighet i 2. etasje.
Sentrumsnær beliggenhet. Gode
solforhold og fin utsikt.**



Eiendomsmegler MNEF

Kjetil Gustavsen

Mobil 909 96 313

E-post kjetil.gustavsen@aktiv.no

Aktiv Eiendomsmegling Ringsaker

Berger Langmoens veg 6, 2381 Brumunddal.
TLF. 994 78 855

Nøkkelinformasjon

Prisant.: Kr 2 390 000,-
Omkostn.: Kr 61 100,-
Total ink omk.: Kr 2 451 100,-
Felleskostn.: Kr 806,-
Selger: Thomas Østhagen
Annette Dehl Knutzen

Østhagen

Salgsobjekt: Eierseksjon
Eierform: Eierseksjon
Byggeår: 2018
BRA-i/BRA Total 70/75 kvm
Tomtstr.: 3706.9 kvm
Soverom: 2
Antall rom: 3
Gnr./bnr. Gnr. 623, bnr. 60
Snr. 9
Oppdragsnr.: 1214250110

Ditt nye hjem?

Velkommen til Heibergbakken 15!

Dette er en lys og tiltalende leilighet med god planløsning og med moderne standard. Leiligheten ligger i 2. etasje. Boligen inneholder entré, bad, stue/kjøkken, vaskerom og 2 soverom. Leiligheten har en fin og rolig beliggenhet sentralt på Stavsjø. Her er det gangavtand til både idrettsplass, dagligvare, skole og barnehage. Fine turområder hele året rett utenfor leiligheten. Det er kort vei til Brumunddal, hvor man finner et godt utvalg av butikker og servicefasiliteter.

Merk deg dette:

- Rolig og barnevennlig område
- Flott turområder hele året
- Arealeffektiv planløsning
- Lys og moderne leilighet
- Solrik balkong
- Sentral beliggenhet

Velkommen til en hyggelig visning!



Innhold

Nøkkelinformasjon	2
Om eiendommen	4
Tilstandsrapport	32
Egenerklæring	55
Nabolagsprofil	60
Budskjema	66

Om eiendommen

Om boligen

Areal

BRA - i: 70 kvm

BRA - e: 5 kvm

BRA totalt: 75 kvm

TBA: 7 kvm

Leilighet

Bruksareal fordelt på etasje

2. etasje

BRA-i: 70 kvm Entré, bad, 2 soverom, bad, stue/kjøkken og teknisk rom

TBA fordelt på etasje

2. etasje

7 kvm

Bod

Bruksareal fordelt på etasje

1. etasje

BRA-e: 5 kvm

Takstmannens kommentar til arealoppmåling

Arealer er oppmålt med lasermåler. Arealmålinger er basert på Norsk standard 3940:2023 Areal- og volum-beregninger av bygninger. Arealet gjelder for tidspunktet da bygningen ble målt.

Eventuelle frittliggende uteplasser er ikke oppmålt og medtatt i BRA/TBA dersom dette ikke er spesielt beskrevet.

Arealer er oppmålt ved bruk av håndholdt lasermåler. Denne type lasermåler kan ha måleavvik ved bruk som bidrar til avvik i oppmålt areal for boligen. Areal oppmåles med to desimaler, men oppgis i rapporten i hele kvadratmeter uten desimaler, vanlige avrundingsregler benyttes for desimaler. En kjøper bør derfor være oppmerksom på at arealavvik som følge av vanlige avrundingsregler kan forekomme.

Målt takhøyde i leilighet: Varierende, men målt 238 cm.

I åpent areal (TBA) for denne boenheten inngår:

Altan mot vest med adkomst fra stue.

Bod:

Tilleggsbygg: Arealer er oppmålt med lasermåler. Arealmålinger er basert på Norsk standard 3940:2023 Areal- og volum-beregninger av bygninger. Arealet gjelder for tidspunktet da bygningen ble målt. Bygningens lovlighet er ikke vurdert/kontrollert med mindre dette spesifikt er opplyst under punkt lovlighet for denne bygningen.

Tomtetype

Eiet

Tomtestørrelse

3706.9 kvm

Tomtebeskrivelse

Felles eiertomt på 3706 m² som er skrånende og opparbeidet med plen og beplantning. Gårdsplassen er gruset.

Tomtestørrelse/-areal er hentet fra matrikkelutskrift (basert på oppmåling i digitalt kart). Det gjøres oppmerksom på at denne type arealangivelse (med tilhørende kart) kan være upresis og at man dermed kan få avvik i både areal og grenser ved en eventuell fremtidig oppmåling. Mangel grunnet avvikende grenser og/eller arealsvikt (jf. avhendingslovas § 3-3) kan derfor ikke påberopes.

Beliggenhet

Eiendommen ligger fint og sentralt til på Stavsjø. Eiendommen ligger i rolig og barnevennlige omgivelser. Det er gode solforhold. Det er kun ca. 400 meter til Stavsjø sentrum med blant annet bensinstasjon, dagligvare, barnehage og barneskole. Det er ca. 15 km Brumunddal sentrum der du finner blant annet kjøpesenter, dagligvarebutikker, forretninger, bibliotek, lege og alt av servicetilbud som familien trenger. Her finner man også barne- og ungdomsskole, barnehage, videregående skole, samt idretts- og kulturtilbud for barn i alle aldre.

Om sommeren kan hele familien ta turen til Helgøya klatrepark som ligger ca. 14 km unna eiendommen eller de fine turområdene rundt eiendommen. Om vinteren er det slalåmbakke og oppkjørte skiløyper på Stavsjø Langrennsarena. Fra eiendommen er det heller ikke lang vei til Sjusjøen fjellområde som er kjent for å ha blant Norges beste skiløyper i tillegg til alpinanlegg med flere nedfarter. Sjusjøen ligger ca. 52 km unna.

Adkomst

Se vedlagte kart. Det vil bli satt opp visningsskilt ved fellesvisninger.

Bygningssakkyndig

Sindre Illøkken Eriksen

Type rapport

Tilstandsrapport

Byggemåte

Boligen er fra 2018. Gulv støpt på grunn. Yttervegg i isolert bindingsverk. Stående utvendig trekledning. Valmtak i trekonstruksjon. Taktekking med betongtakstein. Takrenner og utvendige beslag i metall.

Beskrivelse av byggemåte er hentet fra tilstandsrapport datert 22.08.2025, utført av Takstcon AS ved Sindre Illøkken Eriksen.

Tilstandsrapporten angir også byggetekniske tilstandssvekkelser (tilstandsgrader-TG)

Det er gitt tilstandsgrad TG 2 (avvik som kan kreve tiltak) for følgende bygningsdeler-/komponenter:

Utvendig

- Nedløp og beslag: Det er avvik: Takvannet ledes ikke vekk fra bygningen.

- Dører: Det er avvik: Ytterdør går på karm.

Innvendig

- Innvendige dører: Det er påvist avvik som tilsier at det bør foretas tiltak på enkelte dører.

Tekniske installasjoner

- Vannledninger: Det er avvik: Kurser for rør-i-rør opplegg er ikke merket.

Det er gitt tilstandsgrad TG 3 (store eller alvorlige avvik) for følgende bygningsdeler-/komponenter: Det er ikke gitt TG 3.

For ytterligere/detaljerte beskrivelser av avvik (herunder også konsekvens/behov for tiltak), øvrige tilstandsgrader og bygningsteknisk utførelse, også ved eventuelle andre bygninger, se tilstandsrapport som er et vedlegg i salgsoppgaven.

Sammendrag selgers egenerklæring

Selger har i egenerklæringen bemerket følgende: Selger har ikke noe å bemerke.

Innhold

Leiligheten inneholder:

2. etasje: Entré, bad, stue/kjøkken, vaskerom og 2 soverom.

Standard

Velkommen inn i en lys og romslig entré med plass til garderobeløsning. Leiligheten har et delikat kjøkken i åpen løsning mot stuen, med god skaplass, integrerte hvitevarer og plass til spisebord. Stuen oppleves luftig og lys takket være store vindusflater, og herfra har du utgang til vestvendt balkong med sol og markise.

Boligen har 2 gode soverom med garderobeskap, samt et moderne bad med gulvvarme, vegghengt toalett, dusjhjørne og opplegg for vaskemaskin. I tillegg finnes et eget vaskerom med plass til både vaskemaskin og tørketrommel.

En leilighet som kombinerer moderne løsninger, gode planløsninger og herlig uteplass!

Materialvalg i leiligheten:

Gulv: Fliser og parkett

Vegger: Panelplater og baderomsplater

Himlinger: Himlingsplater

Innbo og løsøre

Se også beskrivelser under punktet om standard. Løsøre/tilbehør som gardinstenger/ oppheng, frittstående hvitevarer samt dekodere og modem følger i utgangspunktet ikke med i handelen. Det gis ingen garantier i forhold til medfølgende løsøre/tilbehør.

Hvitevarer

Kun hvitevarer som er spesifikt angitt i salgsoppgaven, følger med. Dette gjelder uavhengig av om hvitevaren(e) eventuelt kan anses som integrerte.

Parkering

Biloppstillingsplass på felles gårdsplass.

Diverse

Etter eierseksjonsloven § 23 kan ingen kjøpe en boligseksjon hvis kjøpet fører til at man, direkte eller indirekte, blir eier av flere enn to boligseksjoner i eierseksjonssameiet. Begrensningen gjelder ikke kjøp av fritidsboliger. Det finnes også enkelte andre unntak i bestemmelsen.

Foretaket samarbeider med følgende foretak som tilbyr produkter eller tjenester i forbindelse med oppdraget:

- Help forsikring
- Södeberg & Partners
- Banker i Eika-alliansen
- Leverandører knyttet til Aktiv pluss (for eksempel flyttehjelp)
- Leverandører knyttet til Visma Meglerfront (for eksempel strømleverandører)

Energi

Oppvarming

Oppvarming betår av vedfyring og strøm.

I hovedsak ved hjelp av panelovner ildsted og varme i gulv.

Energimerke

D

Informasjon om energiklasse

Alle som skal selge eller leie ut eiendom må som hovedregel energimerke boligen og fremskaffe en energiattest. Unntak gjelder blant annet for frittstående bygninger med bruksareal på mindre enn 50 m². Det er eier som plikter å fremlegge energiattest og eier er selv ansvarlig for at opplysningene er riktige. For ytterligere informasjon se www.energimerking.no. Dersom eier har energimerket boligen vil komplett energiattest fås ved henvendelse til megler.

Økonomi

Total prisantydning eksklusiv omkostninger

Kr 2 390 000

Omkostninger kjøper

2 390 000 (Prisantydning)

Omkostninger

59 750 (Dokumentavgift)

260 (Panteattest kjøper)

545 (Tinglysningsgebyr pantedokument)

545 (Tinglysningsgebyr skjøte)

11 900 (Boligkjøperforsikring - fem års varighet (valgfritt))

2 800 (Advokatforsikring for boligeiere - ett års varighet (valgfritt))

61 100 (Omkostninger totalt)

73 000 (med Boligkjøperforsikring - fem års varighet)

75 800 (med Boligkjøperforsikring inkludert ett år med Advokatforsikring for boligeiere)

2 451 100 (Totalpris. inkl. omkostninger)

2 463 000 (Totalpris. inkl. omkostninger (med Boligkjøperforsikring - fem års varighet))

2 465 800 (Totalpris. inkl. omkostninger (med Boligkjøperforsikring inkludert ett år med Advokatforsikring for boligeiere))

Regnestykket forutsetter at det kun tinglyses ett pantedokument og at eiendommen selges til prisantydning. Det tas forbehold om endringer i offentlige avgifter/gebyrer.

Kommunale avgifter

Kr 31 778 for år 2024

Informasjon om kommunale avgifter

For 2025 gjelder følgende satser for kommunale avgifter (inkl. mva.):

Abonnementsgebyr vann og avløp: Kr 9 172,-

Forbruk vann: Kr 36,93,- per kubikk.

Forbruk kloakk: Kr 42,79,- per kubikk.

Renovasjon: Kr 5 690,- (middels beholder - 140 liter).

Feie- og tilsynsgebyr: Kr 440,63,- (feieing 1 pipeløp hvert 2. år).

Eiendomsskatt: Kr 2 459,-.

Forbruk vann og avløp beregnes/avregnes etter avlest vannmåler. Størrelse på renovasjonsavgift avhenger av størrelse på dunk(er). Feie- og tilsynsgebyr avhenger av hvor mange pipeløp som må feies/inspiseres. Det gjøres oppmerksom på at avgiftene normalt justeres/reguleres årlig.

Eiendomsskatt

Kr 2 459 for år 2024

Informasjon om eiendomsskatt

Det gjøres oppmerksom på at det kan komme endringer i regelverket knyttet til eiendomsskatt. Beregning av eiendomsskatt vil kunne avhenge av om boligen er primær- eller sekundærbolig.

Formuesverdi primærbolig

Kr 599 033 for år 2023

Formuesverdi sekundærbolig

Kr 2 396 133 for år 2023

Andre utgifter

Utover det som er nevnt under punktet «Offentlige/kommunale avgifter» og "Felleskostnader", påløper kostnader til for eksempel strøm, fyring/brensel, forsikring, innvendig/utvendig vedlikehold og abonnement til tv og internett.

Tilbud om lånefinansiering

Aktiv Eiendomsmegling samarbeider med sparebankene i Eika Alliansen om formidling

av finansielle tjenester. Ta gjerne kontakt med megler for formidling av et uforpliktende tilbud om finansiering. Meglerforetaket kan motta provisjon ved formidling av finansielle tjenester.

Boenheten

Eierbrøk

70/796

Felleskostnader inkluderer

Felleskostnader inkluderer grusing, snøbrøyting og felles vedlikehold.

Felleskostnader pr. mnd

Kr 806

Sameiet

Sameienavn

Heibergbakken Boligsameie

Organisasjonsnummer

921556063

Om sameiet

Det er ikke kjent om det er utarbeidet vedtekter eller husordensregler for sameiet. Seksjonene i sameiet har likevel anledning til å gå sammen og organisere å etablere et mer formelt sameie, herunder også å legge opp til innkreving av felleskostnader for å dekke felles drift og interesser.

Styregodkjennelse

Det er ikke krav om styregodkjennelse ved erverv av eierseksjon i dette sameiet.

Vedtekter/husordensregler

Vi oppfordrer alle til å sette seg inn i gjeldende husordensregler. Dokumentene følger vedlagt i salgsoppgaven.

Dyrehold

Dyrehold er tillatt så lenge det ikke medfører urimelig sjeanse for naboer. På sameiets eiendom er det båndtvang hele året. Husdyreiere må påse at dyrene ikke gjør fra seg på fellesarealene.

Offentlige forhold

Eiendommens betegnelse

Gårdsnummer 623, bruksnummer 60, seksjonsnummer 9 i Ringsaker kommune.

Tinglyste heftelser og rettigheter

Følgende tinglyste heftelser vil følge med eiendommen:

- Dagboknr. 656861-2/200, tinglyst den 20.06.2017. Gjelder bestemmelse om medlemskap i velforening/huseierforening. Gjelder denne registerenheten med flere.

Kopi av ovennevnte dokument kan ses hos meglerforetaket eller utleveres på forespørsel.

Ferdigattest/brukstillatelse

Det ble utstedt ferdigattest for firemannsbolig og frittstående boder i januar 2019.

Det er mottatt byggetegninger fra kommunen og dagens bruk samsvarer med disse.

Vei, vann og avløp

Adkomst til sameiets eiendom fra offentlig vei, via privat adkomst fra tomtegrense.

Sameiets bygningsmasse er tilknyttet offentlig vann- og avløpsnett, via private stikkledninger. Sameiet har selv ansvar for de private stikkledningene.

Regulerings- og arealplaner

Eiendommen omfattes av reguleringsplan for B41 Brovoldbakken, fra 05.09.2012. Reguleringsformål for eiendommen er boligbebyggelse-konsentrert småhusbebyggelse. Eiendommen omfattes av kommuneplanens arealdel 2022-2026, hvor eiendommen er avsatt/utnyttet til boligbebyggelse.

Området bak boligen er regulert til naturformål av LNFR i reguleringsplanen og Landbruk-, natur- og friluftformål samt reindrift (LNFR) i kommuneplanen.

Adgang til utleie

På generelt grunnlag er det tillatt å leie ut egen bolig eller del av egen bolig, så lenge formålet med utleien er i samsvar med godkjent bruk av gjeldende leieobjekt og/eller areal. Det er begrensninger ved korttidsutleie av eierseksjoner, jf. eierseksjonslovens § 24. Eiendommen står i matrikkelen registrert med 1 bruksenhet.

Legalpant

De andre sameierne har panterrett i seksjonen for krav mot sameieren som følger av sameieforholdet. Pantekravet kan ikke overstige et beløp som for hver bruksenhet svarer til 2 G (folketrygdens grunnbeløp). Kommunen har legalpant i eiendommen for forfalte krav på eiendomsskatt, og kommunale avgifter/gebyrer.

Kontraktgrunnlag

Kjøpsbetingelser

Eiendommen skal overleveres til kjøper i tråd med det som er avtalt. Det er viktig at kjøper setter seg grundig inn i alle salgsdokumentene, herunder salgsoppgave, tilstandsrapport og selgers egenerklæring. Kjøper anses kjent med forhold som er tydelig beskrevet i salgsdokumentene. Forhold som er beskrevet i salgsdokumentene kan ikke påberopes som mangler. Dette gjelder uavhengig av om kjøper har lest dokumentene. Alle interessenter oppfordres til å undersøke eiendommen nøye, gjerne sammen med fagkyndig, før bud inngis. Kjøper som velger å kjøpe usett, kan som hovedregel ikke gjøre gjeldende som mangel noe kjøper burde blitt kjent med ved undersøkelse av eiendommen, eller som er tydelig beskrevet i salgsdokumentene. Hvis noe trenger avklaring, anbefaler vi at kjøper rådfører seg med eiendomsmegler eller en fagkyndig før det legges inn bud.

Kjøper har krav på at eiendommen er i henhold til avtalen. Hvis det ikke er avtalt noe særskilt, kan eiendommen ha en mangel dersom den ikke er slik kjøper må kunne forvente ut ifra blant annet boligens alder, type og synlige tilstand. Det samme gjelder hvis det er holdt tilbake eller gitt uriktige opplysninger om eiendommen som ikke er rettet i tide på en tydelig måte, og man må gå ut fra at opplysningen har virket inn på avtalen. En bolig som har blitt brukt i en viss tid, har vanligvis blitt utsatt for slitasje, og skader kan ha oppstått. Slik bruksslitasje må kjøper regne med, og det kan avdekkes enkelte forhold etter overtakelse som gjør utbedringer nødvendig. Normal slitasje og skader som trenger utbedring, er innenfor hva kjøper må forvente, og vil ikke utgjøre en mangel.

Boligen kan også ha en mangel hvis opplyst areal avviker fra faktisk størrelse. Avviket må være minst 2 prosent, og minst 1 kvadratmeter. Det er likevel ikke en mangel dersom selger godtgjør at kjøperen ikke la vekt på opplysningen, jf. avhendingsloven § 3-3 (2).

Ved beregning av et eventuelt prisavslag eller erstatning, må kjøper selv dekke tap/kostnader opp til et beløp på kr 10 000 (egenandel). Egenandel kommer først på tale når det er konstatert mangel ved eiendommen.

Hvis kjøper ikke er forbruker, selges eiendommen "som den er", og selgers ansvar er da begrenset, jf. avhl. § 3-9, første ledd 2. pkt. Avhl. § 3-3 (2) fravikes, og hvorvidt et innendørs arealavvik karakteriseres som en mangel vurderes etter avhl. § 3-8. Informasjon om kjøpers undersøkelsesplikt, herunder oppfordringen om å undersøke eiendommen nøye, gjelder også for kjøpere som ikke anses som forbrukere. Med forbrukerkjøp menes kjøp av eiendom når kjøperen er en fysisk person som ikke hovedsakelig handler som ledd i næringsvirksomhet.

Overtakelse

Overtakelse etter avtale med selger. Dersom budgiver har ønske/krav knyttet til overtakelsestidspunkt, skal dette angis i kjøpetilbudet.

Budgivning

Budgivning i forbrukerforhold

Budgivere oppfordres til å legge inn bud elektronisk. Dette gjøres på eiendommens hjemmeside på aktiv.no, ved å bruke «Gi bud»-knappen. Ved elektronisk budgivning, samtykker budgiver til elektronisk kommunikasjon. Eiendomsmegler skal legge til rette for en forsvarlig avvikling av budrunden og kan ikke videreformidle bud med en kortere akseptfrist enn kl. 12.00 første virkedag etter siste annonserte visning. Etter klokken 11:30 anbefaler vi akseptfrist på minimum 30 minutter. Bud bør legges inn i god tid før konkurrerende buds akseptfrist utløper. Megler kan ikke formidle bud med forbehold om at budet, eller forbehold i budet (hemmelige bud/hemmelige forbehold), skal holdes skjult for andre budgivere og interessenter.

For øvrig henvises til forbrukerinformasjon om budgivning i salgsoppgaven. Oppdragsgiver er oppfordret til å ikke ta imot bud direkte fra budgiver, men å henvise budgiver videre til megler. Som kjøper vil du få forelagt kopi av budjournal. Alle bud vil bli gjort kjent for kjøper og selger i handelen. Øvrige budgivere kan be om å få en kopi av budjournal i anonymisert form.

Budgivning utenfor forbrukerforhold

Budgivere oppfordres til å legge inn bud elektronisk. Dette gjøres på eiendommens hjemmeside på aktiv.no, ved å bruke «Gi bud»-knappen. Ved elektronisk budgivning, samtykker budgiver til elektronisk kommunikasjon. Det anbefales at hvert bud har en akseptfrist som muliggjør en forsvarlig avvikling av budrunden. Vi anbefaler minimum 30 minutter akseptfrist. Oppdragsgiver er oppfordret til å ikke ta imot bud direkte fra budgiver, men å henvise budgiver videre til megler. Megler kan ikke formidle bud med forbehold om at budet, eller forbehold i budet (hemmelige bud/hemmelige forbehold), skal holdes skjult for andre budgivere og interessenter.

Opplysningene i salgsoppgaven er godkjent av selger. Alle interessenter oppfordres imidlertid til grundig besiktigelse av eiendommen, gjerne sammen med fagmann før bud inngis.

Etter aksept av bud, vil eiendommens salgssum bli meddelt de som ev. måtte etterspørre denne. Eiendommens salgssum vil bli offentlig tilgjengelig ved overføring av hjemmel.

Betalingsbetingelser

Med mindre annet er avtalt forutsettes det at kjøpesum inkludert omkostninger er

innbetalt og disponibelt på meglerforetakets klientkonto innen overtakelse. Kjøpesummen skal innbetales fra norsk finansinstitusjon og/eller fra kjøpers egen konto i norsk finansinstitusjon.

Hvitvaskingsreglene

Megler har plikt til å gjennomføre kundetiltak. Hvis kjøper ikke bidrar til at megler får gjennomført kundetiltak og dette fører til at transaksjonen ikke kan gjennomføres eller blir forsinket, misligholder kjøper avtalen. Etter 30 dager er misligholdet vesentlig. Dette gir selger rett til å heve og gjennomføre dekningsalg for kjøpers regning.

Personopplysninger

Personopplysninger blir behandlet i samsvar med personopplysningsloven.

Boligselgerforsikring

Selger har tegnet boligselgerforsikring som dekker selgers ansvar etter avhendingsloven begrenset oppad til kr 14 000 000,-. Det er boligdelen av eiendommen som dekkes av forsikringen.

Selger har utarbeidet en egenerklæring (vedlagt i salgsoppgaven) og som kjøper må gjøre seg kjent med før budgivning. Se også punktet "Sammendrag selgers egenerklæring".

Boligkjøperforsikring

Vedlagt i salgsoppgaven følger informasjon om Boligkjøperforsikring og Boligkjøperforsikring Pluss fra HELP Forsikring AS. Boligkjøperforsikring er en rettshjelpsforsikring som gir trygghet og profesjonell juridisk hjelp dersom det oppdages uventede feil eller mangler ved boligen de neste fem årene. Boligkjøperforsikring Pluss har samme dekning som boligkjøperforsikring, med tillegg av fullverdig advokathjelp på viktige rettsområder i privatlivet. Boligkjøperforsikring Pluss betales årlig. Les mer om begge forsikringene i vedlagte materiell eller på help.no. Det gjøres oppmerksom på at boligkjøperforsikring kun kan tegnes av forbruker. Meglerforetaket mottar kr 4 900/5 100/5 800 i kostnadsgodtgjørelse, avhengig av boligtype, samt et tillegg på kr 1 000 ved salg av Boligkjøperforsikring Pluss.

Meglere vederlag

Det er avtalt en fast provisjon på kr 45 000,- ved gjennomføring av salgsoppgaven. I tillegg kommer tilretteleggingsgebyr (kr 15 900,-), oppgjørshonorar (kr 6 250,-), visningshonorar (kr 2 500,- per stykk), overtakelseshonorar (kr 2 500,-), markedspakke (kr 19 900,-), e-signerings/e-tinglysingsgebyr (kr 2 190,-) samt innhenting av opplysninger og tinglysing av sikringsobligasjon (kr 10 900,-). Alle beløp er inklusive mva. Meglerforetaket har ikke krav på fast provisjon, oppgjørshonorar og overtakelseshonorar, dersom handel ikke kommer i stand i oppdragstiden eller hvis oppdraget sies opp.

Ansvarlig megler

Kjetil Gustavsen
Eiendomsmegler MNEF
kjetil.gustavsen@aktiv.no
Tlf: 909 96 313

Ansvarlig megler bistås av

Kjetil Gustavsen
Eiendomsmegler MNEF
kjetil.gustavsen@aktiv.no
Tlf: 909 96 313

Lars André Stensen
Eiendomsmeglerfullmektig
lars.andre.stensen@aktiv.no
Tlf: 906 72 515

Oppdragstaker

Aktiv Eiendomsmegling Ringsaker AS, organisasjonsnummer 817998682
Berger Langmoens veg 6, 2380 Brumunddal

Salgsoppgavedato

26.03.2026





















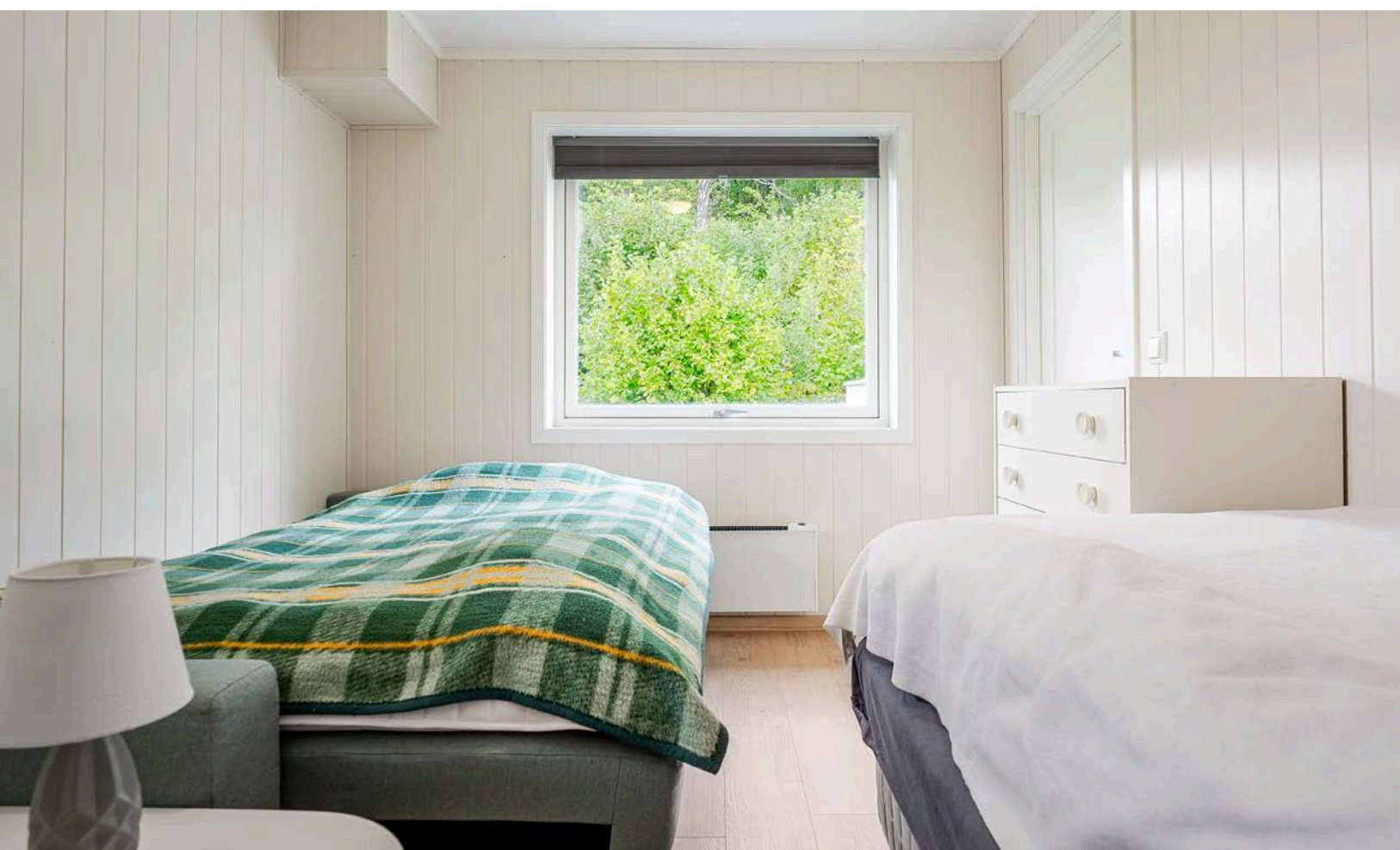

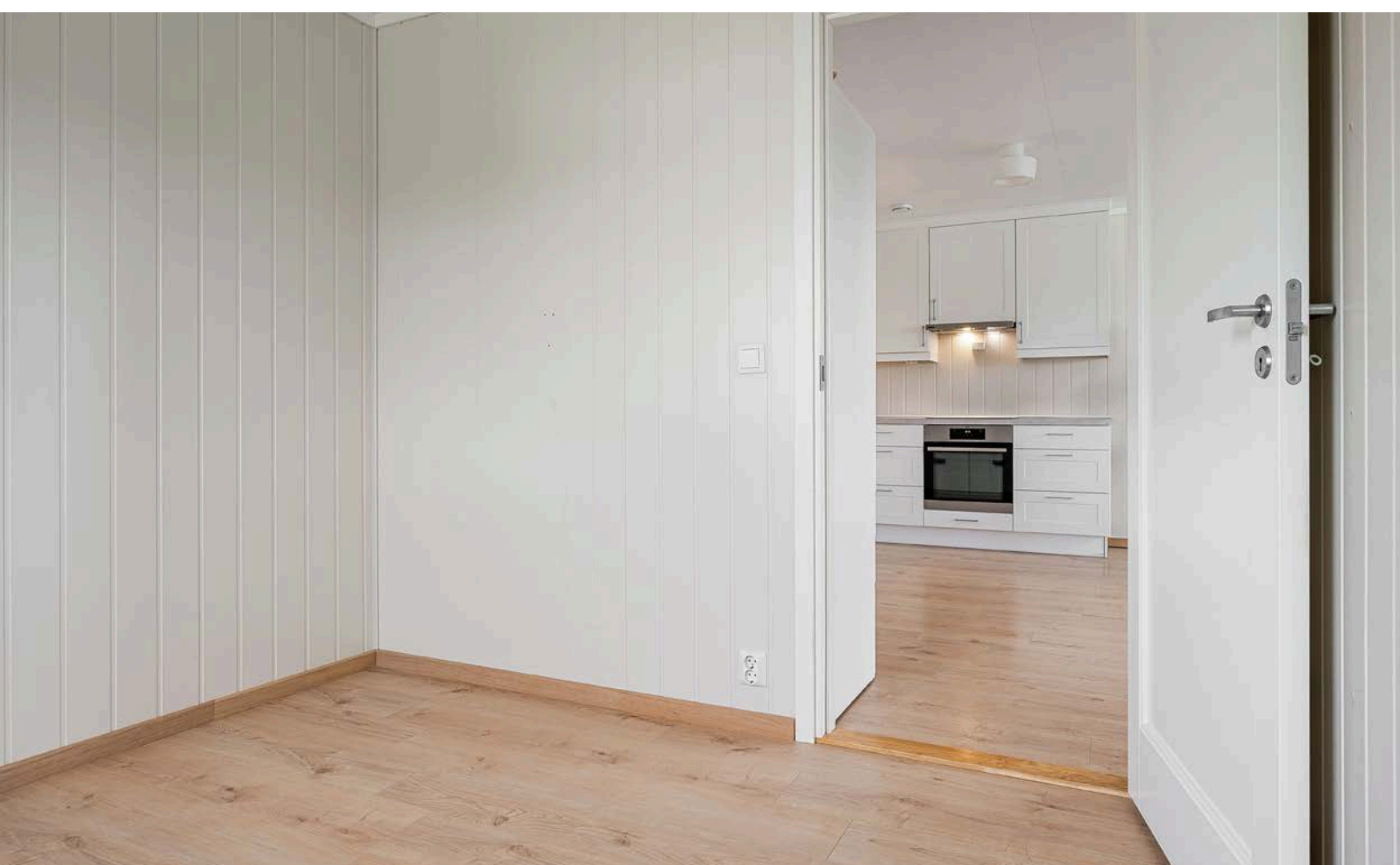







Plantegningen er en ikke målbar illustrasjon og avvik kan forekomme.

Tegningen er ikke i målestokk og noe avvik kan forekomme.
Megler/selger tar ikke ansvar for evt. feil.

Vedlegg

Tilstandsrapport



Boligbygg med flere boenheter



Heibergbakken 15, 2353 STAVSJØ



RINGSAKER kommune



gnr. 623, bnr. 60, snr. 9

Sum areal alle bygg: BRA: 75 m² BRA-i: 70 m²



Befaringsdato: 22.08.2025

Rapportdato: 25.08.2025

Oppdragsnr.: 14333-2277

Referansenummer: LZ6607

Foretak: Takstcon AS

Takstingeniør: Sindre Illøkken Eriksen

Vår ref:



Rapporten kan brukes i inntil ett år etter befaringsdato, og kan ikke gjenbrukes ved flere boligsalg i denne perioden. Skjer det endringer, oppstår skader også videre på boligen, bør du som selger be om oppdatert rapport.

Takstcon AS

Takstcon AS er en sammenslutning av selvstendige takstforetak/ takstingeniører med bred fagkompetanse og lang erfaring innenfor bygg-, anlegg-, og eiendomssektoren.

Vi har siden innføringen av ny Forskrift til "avhendigslova" i 2022 levert flere tusen tilstandsrapporter i forbindelse med boligomsetning i hele Østlandsområdet.

Takstcon er bransjeledende innenfor sine fag, og har et spesielt fokus på faglig oppdatering og etterutdanning for å sikre tryggere boligomsetning for både selger og kjøper av bolig.

For ytterligere informasjon om bedriften, se <https://www.takstcon.no>

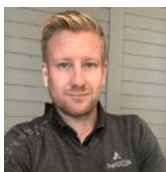

Rapportansvarlig

Ansvarlig foretak

Innlandet takstservice AS - 929 589 785

Sindre Illøkken Eriksen

Sindre Illøkken Eriksen

Uavhengig Takstingeniør

sindre@takstcon.no

459 64 141



NITO

 TAKSTCON

Dette trenger du å vite om tilstandsrapporten



Hva er en tilstandsrapport?

En tilstandsrapport beskriver synlige skader/avvik eller tegn på skader/avvik på boligen. Rapporten fremhever vanligvis ikke positive egenskaper ved boligen.



Hva vurderer en bygningsakkyndig?

Den bygningsakkyndige vurderer boligen ut fra hva man kan forvente av en bygning av samme alder og type. Vurderingen gjøres som regel mot hvordan det var vanlig å bygge og regler som gjaldt da boligen ble oppført (søknadstidspunktet). Forhold som er vanlige for bygningens alder, slik som slitasje etter normal bruk regnes ikke som avvik.



Hva inneholder tilstandsrapporten?

Den bygningsakkyndige undersøker rom og bygningsdeler slik det kommer frem av [Forskrift til avhendingsloven](#). Tilstandsrapporten inneholder bare avvik som den bygningsakkyndige kan se eller kontrollere med enkle hjelpemidler. Det gjøres ikke nærmere undersøkelser slik som åpning av vegger eller andre bygningsdeler. I vegg mot våtrom og rom under terreng kan det borres et hull for å gjøre enkle undersøkelser slik som fuktøk.

Når du kjøper en brukt bolig

Når du kjøper en brukt bolig, er det viktig å være oppmerksom på at dette ikke kan sammenlignes med å kjøpe en ny bolig. Måten boligen ble bygget på kan være annerledes enn i dag. Bygninger svekkes over tid, og utsettes for slitasje blant annet på grunn av bruk og vær og vind. Mange boliger fornyes helt eller delvis, noen i flere omganger, eller det oppføres tilbygg. Særlig for boliger som er pusset opp eller endret, er det viktig å merke seg at fornyelse av overflater ikke nødvendigvis betyr at bygningsdeler under er forbedret.

Vurdering mot byggeregler

Den bygningsakkyndige vil vurdere boligen mot hvordan det var vanlig å bygge og regler som gjaldt på søknadstidspunktet. Den bygningsakkyndige ser etter avvik som har betydning for og som reduserer boligens funksjon og verdi, og som kommer frem av Forskrift til avhendingslova.

Tilstandsrapporten beskriver ikke hele boligen

BYGNINGSSAKKYNDIGE SER FOR EKSEMPEL IKKE PÅ

- vanlig slitasje og normal vedlikeholdstilstand
- bagatellmessige forhold som ikke påvirker bygningens bruk eller verdi vesentlig
- etasjeskillere
- tilleggsbygg slik som garasje, bod, anneks, naust også videre
- utvendige trapper
- støtemurer
- skjulte installasjoner
- installasjoner utenfor bygningen
- full funksjonstesting av el- og VVS-installasjoner
- geologiske forhold og bygningens plassering på grunnen
- bygningens planløsning
- bygningens innredning
- løvsøre slik som hvitevarer
- utendørs svømmebasseng og pumpeanlegg
- bygningens estetikk og arkitektur
- bygningens lovlighet (bortsett fra bruksendringer, brannceller og forhold som åpenbart kan påvirke helse, miljø og sikkerhet)
- fellesarealer (med mindre boligeier har vedlikeholdsplikt for fellesarealer og dette er kjent for bygningsakkyndig, eller fellesarealet har en særlig tilknytning til boligen).

© iVerdi 2023

Malen til denne rapporten, inkludert standardtekstene fra Verdi er vernet etter åndsverkloven og kan kun benyttes av av kunder hos iVerdi. For andre aktører er eksemplarframstilling av malen og standardtekster, som utskrift og annen kopiering til bruk som grunnlag for tilsvarende rapporter, bare tillatt når det er hjemlet i lov (kopiering til privat bruk, sitat o.l.) eller avtale med iVerdi (<https://iverdi.no/>).

Utnyttelse i strid med lov eller avtale kan medføre erstatnings- og straffansvar.

Dette trenger du å vite om tilstandsrapporten

Tilstanden vurderes med ulike tilstandsgrader

Tilstanden gir uttrykk for en gitt forventet tilstand, blant annet vurdert ut fra alder og normal bruk. Ved Tilstandsgrad 0 (TG0) og Tilstandsgrad 1 (TG1) gir den bygningsakkyndige normalt ingen begrunnelse for valg av tilstandsgrad. Grunnen er at bygningen eller bygningsdelen da bare har normal slitasje. Ved skjulte konstruksjoner kan alder alene avgjøre tilstandsgrad. Når bygningsakkyndige anbefaler tiltak, for eksempel utbedringer, må brukeren av rapporten vurdere om tiltakene er nødvendige og lønnsomme.

Når den bygningsakkyndige velger tilstandsgrad, baseres vurderingen på faste kriterier som følger av gjeldende bransjestandard for Teknisk tilstandsanalyse ved omsetning av bolig og Forskrift til avhendingslova.



TILSTANDSGRAD 0, TG0: INGEN AVVIK

Bygningsdelen skal være tilnærmet ny, ikke vise tegn på slitasje og det skal være lagt frem dokumentasjon på faglig god utførelse. Det er ingen merknader til delen.



TILSTANDSGRAD 1, TG1: MINDRE AVVIK

Bygningsdelen skal bare ha normal slitasje, og strakstiltak skal ikke anses som nødvendig. Graden kan også brukes når delen er ny, men der dokumentasjon på faglig god utførelse mangler.



TILSTANDSGRAD 2, TG2: VESENTLIGE AVVIK OG MINDRE AVVIK SOM ETTER NS 3600 GIR TG 2

Bygningsdelen skal enten ha feil utførelse, en skade eller symptomer på skade, sterk slitasje eller nedsatt funksjon. Graden gis når bygningsdelen trenger vedlikehold eller tiltak i nær fremtid. Graden skal også brukes når delen er gammel og det er grunn til å varsle om faren for skader på grunn av alderen, eller når det er grunn til å overvåke delen spesielt på grunn av fare for større skader eller følgeskader.

Ved avvik som ikke krever umiddelbare tiltak (ingen umiddelbar kostnad) så blir TG2 markert med en lysere farge.



TILSTANDSGRAD 3, TG3: STORE ELLER ALVORLIGE AVVIK

Denne tilstandsgraden brukes ved kraftige tegn på forhold som man må regne med trenger utbedring straks eller innen kort tid. Det er påvist funksjonssvikt eller sammenbrudd.



IKKE UNDERSØKT/IKKE TILGJENGELIG FOR UNDERSØKELSE

Det kan være avvik/skader som ikke er avdekket.

Hva er et anslag på utbedringskostnad?

Hva det vil koste å utbedre rom eller bygningsdeler, er et forsiktig anslag basert på nåværende kvalitet, registrert avvik og angitte tiltak i rapporten. Anslaget er gitt på generelt grunnlag og må ikke forveksles med et pristilbud fra en håndverker. Det kan foreligge avvik og tiltak som ikke kommer frem av rapporten. Utbedringskostnad avhenger blant annet av personlige valg av og markedspris på materialer og tjenesteyter.

I rapporten skal det settes anslag for utbedringskostnad for TG3, og slikt anslag kan også gis ved TG2.



Ingen umiddelbare kostnader



Tiltak under kr 10 000



Tiltak mellom kr 10 000 - 50 000



Tiltak mellom kr 50 000 - 100 000



Tiltak mellom kr 100 000 - 300 000



Tiltak over kr 300 000

Beskrivelse av eiendommen

BELIGGENHET:

Eiendommen ligger fint og sentralt til på Stavsjø. Eiendommen ligger i rolig og barnevennlige omgivelser. Det er gode solforhold. Det er kun ca. 400 meter til Stavsjø sentrum med blant annet bensinstasjon, dagligvare, barnehage og barneskole. Det er ca. 15 km Brumunddal sentrum der du finner blant annet kjøpesenter, dagligvarebutikker, forretninger, bibliotek, lege og alt av servicetilbud som familien trenger. Her finner man også barne- og ungdomsskole, barnehage, videregående skole, samt idretts- og kulturtilbud for barn i alle aldre.

ENKEL BYGNINGSBESKRIVELSE:

Gulv støpt på grunn. Yttervegg i isolert bindingsverk. Stående utvendig trekledning. Valmtak i trekonstruksjon. Takteking med betongtakstein. Takrenner og utvendige beslag i metall. Trevinduer og balkongdør med 3-lags isolerglass. Ytterdør i tre med 2-lags isolerglass.

BEBYGGELSEN:

Firemannsbolig over to etasjer.
Leilighet beliggende i 2. etasje med internt bruksareal på 70 m².
Altan mot vest med adkomst fra stue.
Biloppstillingsplass på felles tomt.

STANDARD:

Boligen er fra 2018.
Normal standard og god planløsning.
Oppvarming består av vedfyring og strøm. Se boligens energiattest.
Ventilasjon består av balansert ventilasjon.
El-anlegg med automatsikringer. I hovedsak skjult ledningsnett.

OM TOMTEN:

Felles eiet tomt som er flat/skrånende og opparbeidet med plen og beplantning. Gruset gårds plass.

Boligbygg med flere boenheter - Byggeår: 2018

INNVENDIG [Gå til side](#)

Innvendige overflater på himlinger er i hovedsak preget av: Himlingsplater.

Innvendige overflater på vegger er hovedsakelig preget av: Panelplater. Baderomsplater.

Innvendige overflater på gulv er hovedsakelig preget av: Laminat. Fliser.

Stålpipes. Peisovn.

Fylte kompaktdører. Skyvedør.

VÅTROM [Gå til side](#)

Bad: Våtrommet er som fra byggeåret. Fliser på gulvet. Baderomsplater på vegger. Himlingsplater. Servant med underskap. Dusjvegger. Vegghengt wc. Varme i gulv. Mekanisk avtrekk. Tilluft dør.

KJØKKEN [Gå til side](#)

Kjøkkeninnredning med laminerte skrog, fyllingsfronter og laminert benkeplate med kjøkkenkum. Integrert komfyr og koketopp. Plass til frittstående kjøleskap. Komfyrvakt. Kjøkkenventilator er montert over komfyr.

TEKNISKE INSTALLASJONER [Gå til side](#)

Synlige innvendige vannrør i: Plast, rør-i-rør.

Synlige innvendige avløpsrør i: Plast.

Varmtvannsbereider på ca. 200 liter fra byggeåret er plassert i teknisk rom.

Arealer [Gå til side](#)

Forutsetninger og vedlegg [Gå til side](#)

Lovlighet [Gå til side](#)

Boligbygg med flere boenheter

- Det foreligger ikke tegninger

Det er ikke mottatt tegninger fra megler. Konferer med megler for ytterligere informasjon.

Takstmannens sin kontroll når det gjelder lovlig bruk av eiendommen/ boenheten er avgrenset til å omfatte kontroll av de siste godkjente tegninger av bygg som gjelder eiendommen og/ eller den aktuelle boenheten opp mot bruk av eiendommen/ boenheten på befaringstidspunktet.

Når det gjelder reguleringsmessige forhold som for eksempel utnyttelse av tomta er ikke dette vurdert av takstmann dersom det ikke er spesielt omtalt i rapporten.

Teknisk krav som for eksempel avstand mellom byggverk og utførelse av brannskillende konstruksjoner er ikke vurdert av takstmann dersom det ikke er spesielt omtalt i rapporten.

En kjøper av eiendommen oppfordres derfor til å sjekke planbestemmelser som gjelder eiendommen, for å skaffe informasjon om disse inneholder bestemmelser av betydning for kjøpers bruk/ utvikling av eiendommen.

Pga. lukket konstruksjon er ikke brann/lyd tilstrekkelig vurdert. Kontroll av brannskille krever fysisk inngrep i konstruksjonen eller kontroll av dokumentasjon. Konsekvens av utilstrekkelig brannskille kan være brannsmitte mellom brannceller.

Sammendrag av boligens tilstand

Fordeling av tilstandsgrader

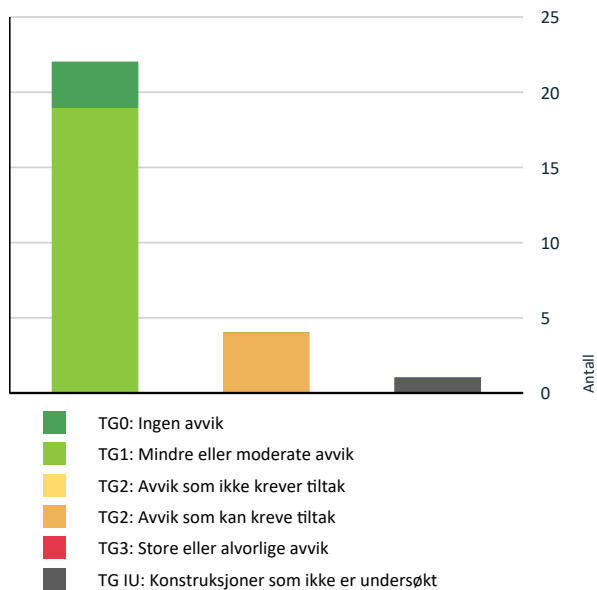

Vil du vite mer om tilstandsgrader? Se side 4.

Oppsummering av avvik

Vil du vite mer? Se på rommet eller bygningsdelen senere i rapporten.

Boligbygg med flere boenheter

TG IU	KONSTRUKSJONER SOM IKKE ER UNDERSØKT
!	Utvendig > Takkonstruksjon/Loft Gå til side
TG 2	AVVIK SOM KAN KREVE TILTAK
!	Utvendig > Nedløp og beslag Gå til side
!	Utvendig > Dører Gå til side
!	Innvendig > Innvendige dører Gå til side
!	Tekniske installasjoner > Vannledninger Gå til side

Tilstandsrapport

BOLIGBYGG MED FLERE BOENHETER



Byggeår
2018

Kommentar

Byggeår er opplyst av rekvirent.
Bildet viser situasjonskart av eiendommen på befaringdagen.

Anvendelse

Seksjonsleilighet

Standard

Normal standard på bygget ut ifra alder/konstruksjon - se beskrivelse under konstruksjoner.

Vedlikehold

Leiligheten fremstår vedlikeholdt og med liten bruksslitasje. Kostnader til løpende vedlikehold bør påregnes.

Ved kjøp av eiendom kan det være vanskelig å vite hva man skal forvente av behov for vedlikehold og oppgradering. Alder og tilstand på for eksempel tak, vegger, vinduer osv. vil avgjøre byggets vedlikeholdsbehov fremover. Byggeskikk og materialvalg vil også variere ut ifra byggets alder, noe som gjør at energiforbruk, komfort og bruk kan variere fra bygning til bygning avhengig av alder og hva som eventuelt er oppgradert.

UTVENDIG

Taktekking

Punktet må sees i sammenheng med Takkonstruksjon/Loft

Taket er tekket med betongtakstein.

Tak (takkonstruksjon, taktekking og skorstein) er kun observert fra bakkenivå og vurderingen er begrenset av dette. Det er ikke sikkerhetsmessig forsvarlig å bevege seg ut på taket eller observere fra stige. Selv om det ikke er avdekket skader under befaringen, betyr ikke dette at det ikke foreligger skader som en besiktigelse på taket kan avdekke. Vær oppmerksom på denne risikoen. En undersøkelse av taket kan utføres av en fagperson under tilstrekkelige sikkerhetsforhold.

Nedløp og beslag

Utvendige beslag, takrenner og nedløp av metall.

Vurdering av avvik:

- Det er avvik:
- Takvannet ledes ikke vekk fra bygningen.

Konsekvens/tiltak

- Tiltak:
- Takvann som ikke ledes vekk fra bygning påfører konstruksjonene (ringmur, grunnmur, drenering og fuksikring) unødvendig høy fuktbelastning og skader kan oppstå over tid. Anbefaler at man kobler et 3-4m langt overvannsrør til nedløpet. Røret legges oppå terrenget eller graves ned for å lede vannet vekk fra grunnmuren/bygningen.

Veggkonstruksjon

Yttervegg i isolert bindingsverk var normal byggeskikk på oppføringstidspunktet. Stående utvendig trekledning.

Tilstandsrapport

TG 10 Takkonstruksjon/Loft

Punktet må sees i sammenheng med Taktekking

Valmet tak i trekonstruksjoner.

Vurdering av avvik:

- Hele takkonstruksjonen er gjenbygget. Det er ingen mulighet til vurdering utover alder og observasjoner fra underliggende etg.

Konsekvens/tiltak

- Andre tiltak:

Basert på byggeåret skal takkonstruksjonen være utført i henhold til gjeldende forskrifter, herunder TEK17. Jeg forutsetter at det foreligger nødvendig dokumentasjon, ettersom ferdigattest er fremvist. Ved ferdigattest skal ansvarlige foretak ha levert samsvarserklæringer og kontrollklæringer som bekrefter at arbeidene er utført i henhold til lov, forskrift og gitte tillatelser. Ferdigattesten fungerer som en bekreftelse på at byggverket er oppført i tråd med regelverket, og anses som dokumentasjon på fagmessig utførelse.

Jeg har ikke kontrollert takkonstruksjonen utover at ferdigattest er fremvist.

TG 1 Vinduer

Trevinduer med 3-lags isolerglass.

TG 2 Dører

Ytterdør i treverk med 2-lags isolerglass.
Balkongdør i treverk med 3-lags isolerglass.

Vurdering av avvik:

- Det er avvik:
- Ytterdør går på karm.

Konsekvens/tiltak

- Tiltak:
- Ytterdør må justeres for å lukke avviket.

TG 1 Balkonger, terrasser og rom under balkonger

Altan mot vest med adkomst fra stue. Tresøyler med betongfundament. Konstruksjoner, overflater, rekkverk og håndlist i treverk. Rekkverkhøyde på ca. 112 cm.

INNVENDIG

TG 1 Overflater

Innvendige overflater på himlinger er i hovedsak preget av: Himlingsplater.

Innvendige overflater på vegger er hovedsakelig preget av: Panelplater. Baderomsplater.

Innvendige overflater på gulv er hovedsakelig preget av: Laminat. Fliser.

Overflater har noe bruksslitasje, men ikke mer enn det som kan påregnes i forhold til alder. Normal bruksslitasje må forventes i en bolig og vurderes ikke som avvik. Det anbefales at en kjøper gjør sine egne vurderinger omkring bruksslitasje for å vurdere eventuell utbedringskostnader der kjøper har andre brukskrav eller krav til estetikk.

TG 1 Etasjeskille/gulv mot grunn

Etasjeskiller i trekonstruksjoner.

Tilstandsrapport

Det er målt ca. 6 mm høydeforskjell på gulv i stue over en lengde på ca. 2 m og totalavvik i rommet på ca. 10 mm.
Det er målt ca. 4 mm høydeforskjell på gulv i soverom over en lengde på ca. 2 m og totalavvik i rommet på ca. 6 mm.

Avvikene som er målt er innenfor kravene i NS3600. Skjevheter er målt i to tilfeldige rom i hver etasje, noe som er kravet i avhendingsloven. Mer skjevheter kan ikke utelukkes i rom som ikke er målt.

Radon

Bygget er opplyst utført med radonsperre.

Basert på byggeåret skal bygget være utført med forskriftsmessig radonsperre, jeg forutsetter at det foreligger dokumentasjon så lenge det foreligger ferdigattest på bygningen. Ferdigattest er fremvist. Ved ferdigattest skal de ansvarlige firmaene ha gitt sine samsvarserklæringer og kontrollerklæringer på at deres arbeid er utført i henhold til lov, forskrift og tillatelser. Firmaene som erklærer ansvar i en byggesak skal ha tilstrekkelige kvalifikasjoner, blant annet utdanning og praksis, til de oppgavene de erklærer ansvar for. Ferdigattesten skal være en bekreftelse på at arbeidene er utført i henhold til regelverket, og i utgangspunktet vil ferdigattesten være dokumentasjon på faglig god utførelse.

Jeg har ikke kontrollert noe utover at ferdigattest er fremvist.

Pipe og ildsted

Stålpiper. Peisovn.

Pipe er besiktiget fra bakkenivå da det ikke var sikkerhetsmessig forsvarlig med befarings av tak. Det anbefales ytterligere undersøkelser av piper og ildsteder ved omsetning av boliger. Det er det lokale brann- og feiervesen som fører tilsyn med piper og ildsteder i hver enkelt kommune. Ovner og oppvarmingskilder er ikke funksjonstestet av takstmann.

Innvendige dører

Fylte kompaktdører. Skyvedør.

Vurdering av avvik:

- Det er påvist avvik som tilsier at det bør foretas tiltak på enkelte dører.

Konsekvens/tiltak

- Enkelte dører må justeres.

Andre innvendige forhold

Oppvarming består av: Strøm. Vedfyring.

I hovedsak ved hjelp av: Panelovner. Varme i gulv. Ildsted.

Selgers opplysning: Varme i gulv i liten del av entre og på badet.

Gulvvarme og termostater vil ha en naturlig aldersslitasje. Risiko for skader og defekt funksjon øker med alder. Eksakt forventet brukstid er vanskelig å si noe om. I valgt tilstandsgrad er ikke gulvvarme og termostater vurdert. Tilstandsgrad er satt kun ut fra hvilke oppvarmingskilder som er i boligen.

VÅTROM

2. ETASJE > BAD

Generell

Våtrommet er som fra byggeåret. Fliser på gulvet. Baderomsplater på vegger. Himlingsplater. Servant med underskap. Dusjvegger. Vegghengt wc. Varme i gulv. Mekanisk avtrekk. Tilluft dør.

Ved vurdering av våtrommet legges det til grunn krav fra dagens gjeldende Teknisk forskrift (TEK17). Sjekkpunkter vurderes visuelt slik de fremstår ved

Tilstandsrapport

befaring, uten demontering/ flytting av deksler/ innredning ol. Det er ikke fremvist dokumentasjon på utførelse av våtrommet. Våtrommet har avvik, men fungerer med dagens bruk slik det fremstår på befaringstidspunktet. For el. installasjoner på våtrommet er det ikke vurdert om krav til installasjoner er ivarettatt, det anbefales å gjennomføre en utvidet EL. kontroll av fagmann på alle el. installasjoner på våtrommet.

2. ETASJE > BAD

TG 1 Overflater vegger og himling

Baderomsplater på vegg. Himlingsplater.

2. ETASJE > BAD

TG 1 Overflater Gulv

Fliser på gulv. Gulvvarme.

2. ETASJE > BAD

TG 1 Sluk, membran og tettesjikt

Plastsluk. Tettesjikt med ukjent utførelse er synlig i sluk.

Basert på byggeåret skal det være utført forskriftsmessig uavhengig kontroll på våtrom, jeg forutsetter at det foreligger dokumentasjon så lenge det foreligger ferdigattest på bygningen. Ferdigattest er fremvist. Ved ferdigattest skal de ansvarlige firmaene ha gitt sine samsvarserklæringer og kontrollklæringer på at deres arbeid er utført i henhold til lov, forskrift og tillatelser. Firmaene som erklærer ansvar i en byggesak skal ha tilstrekkelige kvalifikasjoner, blant annet utdanning og praksis, til de oppgavene de erklærer ansvar for. Ferdigattesten skal være en bekreftelse på at arbeidene er utført i henhold til regelverket, og i utgangspunktet vil ferdigattesten være dokumentasjon på faglig god utførelse. Jeg har ikke kontrollert noe utover at ferdigattest er fremvist.



Ved bruk av fuktindikator på utsatte steder registrerte jeg ingen unormale verdier. Det kan generelt ikke gis garanti for flislagte flater, da membran ikke kan kontrolleres. Dusjing direkte på gulv/vegger gir økt belastning på konstruksjonene. Membraner har en aldriingsprosess og forventet brukstid. Dette kan variere ut fra hvilken type membran som er benyttet og hvilke egenskaper denne har i kombinasjon med selve utførelsen. Bruksintensitet vil også være avgjørende. Risiko for lekkasjer øker med alder.

2. ETASJE > BAD

TG 1 Sanitærutstyr og innredning

Servant med underskap. Dusjvegger. Vegghengt wc.

2. ETASJE > BAD

TG 1 Ventilasjon

Tilstandsrapport

Mekanisk avtrekk. Tilluft ved dør.

2. ETASJE > BAD

TG 0 Tilliggende konstruksjoner våtrom

Hulltaking for fuktmåling i tilstøtende konstruksjon er foretatt, hull tatt i vegg i entre. Ved fuktmåling er det ikke registrert måleverdi som indikerer fukt. Målingene som er gjort er å betrakte som stikkprøver og sier bare noe om tilstanden i nærheten til området der målingen er utført. Området hvor det er foretatt hulltaking/fuktmåling er et område som normalt har liten fuktpåkjenning.

Undersøkelse av innebygd konstruksjon mot våtrom er der det er mulig, utført ved hulltaking/ fuktmåling inn i konstruksjonen med ett hull, noe som er minstekravet i Forskrift til Avhendingslova. Det understrekes at innebygde konstruksjoner mot våtrom er særlig utsatt for fukt og vannskade da våtrom gjennom bruk har stor fuktbelastning fra både fritt vann og fukt i luft, samt risiko fra installasjoner for bruk, tilførsel- og avløp av vann. Dette har som konsekvens at denne type konstruksjoner defineres som risikokonstruksjoner med høy skadefrekvens når det gjelder fuktskader. Og at det ved den kontrollen som er utført ved befaringen kan være skade som ikke er avdekket, utenfor det området som kontrolleres. På denne bakgrunn må en kjøper være klar over at det alltid vil være en risiko for skade som ikke er avdekket med det undersøkelsesnivået som er lagt til grunn for denne tilstandsrapporten.



Ved fuktmåling er det ikke registrert måleverdi som indikerer fukt.

KJØKKEN

2. ETASJE > STUE/KJØKKEN

TG 1 Overflater og innredning

Kjøkkeninnredning med laminerte skrog, fyllingsfronter og laminert benkeplate med kjøkkenkum. Integrert komfyr og koketopp. Plass til frittstående kjøleskap. Komfyrvakt.

Jeg har ikke funksjonstestet eller vurdert hvitevarer og det gis ingen garanti på innbygningsprodukter som følger med boligen. Skade eller funksjonssvikt kan oppstå på hvitevarer eldre enn fem år.



Ved bruk av fuktindikator på utsatte steder registrerte jeg ingen unormale verdier.

2. ETASJE > STUE/KJØKKEN

TG 1 Avtrekk

Tilstandsrapport

Kjøkkenventilator er montert over komfyr.

TEKNISKE INSTALLASJONER

📌 TG 2 Vannledninger

Synlige innvendige vannrør i: Plast, rør-i-rør.

Vurdering av avvik:

- Det er avvik:
- Kurser for rør-i-rør opplegg er ikke merket.

Konsekvens/tiltak

- Tiltak:
- Det anbefales merking av kursene til røropplegg.



Innvendig hovedstøpkekran og vannmåler er plassert i teknisk rom.



Kurser for rør-i-rør opplegg er ikke merket.

📌 TG 1 Avløpsrør

Synlige innvendige avløpsrør i: Plast.

📌 TG 1 Ventilasjon

Ventilasjonen består av balansert ventilasjon. Vifter sørger for både tilførsel og avtrekk av ventilasjonsluften.

Selgers opplysning: Filter ble sist skiftet i mars 2025.

📌 TG 1 Varmtvannstank

Varmtvannsbereder på ca. 200 liter fra byggeåret er plassert i teknisk rom.

📌 TG 1 Elektrisk anlegg

Dette er en forenklet kontroll begrenset til de spørsmål og undersøkelser som forskrift til avhendingslova (tryggere bolighandel) § 2-18 inneholder. Dette kan ikke sammenlignes med en kontroll utført av offentlig myndighet (Det lokale eltilsyn) eller registrert elektrovirksomhet, og en bygningssakkyndig har verken kompetanse eller lov til å foreta en slik kontroll.

Tilstandsgraden er vurdert ut fra den forenklete og begrensede kontrollen som forskriften inneholder. El-anlegget kan ha feil og mangler som en slik forenklet undersøkelse ikke vil avdekke. Vær derfor oppmerksom på denne risikoen, og søk videre veiledning eller få en fullstendig kontroll utført av registrert elektrovirksomhet.

El-anlegg med automatsikringer. I hovedsak skjult ledningsnett. Sikringsskapet er plassert i teknisk rom.

Punkt nummer 1-7 er besvart av eier og er ikke takstingeniørens vurdering.

Tilstandsrapport

1. Foreligger det eltilsynsrapport de siste 5 år, og det er ikke foretatt arbeid på anlegget etter denne, utenom retting av eventuelle avvik i eltilsynsrapport (dvs en el-tilsynsrapport uten avvik)?

Nei

Spørsmål til eier

2. Når ble det elektriske anlegget installert eller sist gang totalt rehabilitert (årstall)? Med totalt rehabilitert menes fullstendig utskiftet anlegg fra inntakssikring og videre.

2018

3. Er alle elektriske arbeider/anlegg i boligen utført av en registrert elektroinstallasjonsvirksomhet?

Ja

4. Er det elektriske anlegget utført eller er det foretatt tilleggsarbeider på det elektriske anlegget etter 1.1.1999?

Ja

Eksisterer det samsvarserklæring?

Ja

Det er fremvist 3 stk. samsvarserklæringer. Se oversikt over fremviste dokumenter for hva disse gjelder for. Samsvarserklæring for øvrige deler av el-anlegg er ikke fremvist. Kjøper oppfordres til å kontrollere øvrige el-installasjoner.

På arbeider utført på det elektriske anlegg etter 1999, skal det foreligge en samsvarserklæring. Alt arbeid på elektriske anlegg skal utføres av en el-virksomhet som er registrert i myndighetenes sentrale register. <https://innmelding.dsb.no/elvirksomhetsregisteret/privatsok>.

5. Foreligger det kontrollrapport fra offentlig myndighet – Det Lokale Eltilsyn (DLE) eller eventuelt andre tilsvarende kontrollinstanser med avvik som ikke er utbedret eller kontrollen er over 5 år?

Nei Det lokale el-tilsyn utfører tilsyn med elektriske anlegg etter instruks fra Direktoratet for Samfunnssikkerhet og Beredskap (DSB). Intervallene på disse tilsynene vil i fremtiden være avhengig av lokale risikovurderinger. Historisk sett har boliger normalt blitt kontrollert omtrent hvert 20. år. Kontrollene er stikkprøvebasert og medfører ingen godkjenning. Uavhengig av opplysningene ovenfor kan vi derfor ikke gi noe garanti for at anlegget er uten feil/mangler, eller tilpasset dagens bruksmønster. Vi anbefaler at det utføres privat el-kontroll ved eiendomsoverdragelser.

6. Forekommer det ofte at sikringene løses ut?

Nei

7. Har det vært brann, branntilløp eller varmgang (for eksempel termiske skader på deksler, kontaktpunkter eller lignende) i boligens elektriske anlegg?

Nei

Generelt om anlegget

8. Er det tegn til at det har vært termiske skader (tegn på varmgang) på kabler, brytere, downlights, stikkontakter og elektrisk utstyr? Sjekk samtidig tilstanden på elektrisk tilkobling av varmtvannsbereder, jamfør eget punkt under varmtvannstank

Nei

9. Er der synlig defekter på kabler eller er disse ikke tilstrekkelig festet?

Nei

Inntak og sikringsskap

10. Er det tegn på at kabelinnføringer og hull i inntak og sikringsskap ikke er tette, så langt dette er mulig å sjekke uten å fjerne kapslinger?

Nei

11. Finnes det kursfortegnelse, og er den i samsvar med antall sikringer?

Ja

12. Foreta en helhetsvurdering av det elektriske anlegget, dets alder, allmenne tilstand og fare for liv og helse. Bør det elektriske anlegget ha en utvidet el-kontroll?

Nei

Generell kommentar

Jeg er ikke elektrofagmann og har ikke foretatt en kontroll av det elektriske anlegget. En utvidet kontroll i henhold til NEK 405 anbefales.

Vi gjør oppmerksom på at boligen var møblert under befaringen, noe som begrenset inspeksjonsmulighetene.

Det elektriske anlegget kan ha skjulte feil som ikke kan avdekkes gjennom en forenklet visuell undersøkelse. Ved eventuelle avvik på det elektriske anlegget kan dette medføre høye utbedringskostnader, samt risiko for brann og elektriske støt.

Tilstandsrapport



El-anlegg med automatsikringer. I hovedsak skjult ledningsnett.
Sikringskapet er plassert i teknisk rom.

TG 0 **Branntekniske forhold**

Dette er en forenklet kontroll begrenset til de spørsmål som fremkommer under. Tilstandsgraden er basert på retningslinjer til disse spørsmålene i bransjestandarden NS3600. Dette kan ikke sammenlignes med en fullstendig kontroll av branntekniske forhold av offentlig myndighet, eller en vurdering av boligens branntekniske forhold eller prosjektering fra en rådgiver med spesialkompetanse. En bygnings sakkyndig har verken kompetanse til å gi slik veiledning eller lov til å foreta en slik kontroll.

Tilstandsgraden er vurdert ut fra den forenklete og begrensede kontrollen. Det kan være feil og mangler om branntekniske forhold som en slik forenklet undersøkelse ikke vil avdekke. Vær derfor oppmerksom på denne risikoen, og søk videre veiledning eller rådgivning.

- Røykvarsler
- Brannslukningsapparat

Det er eier av et hvert objekt som er ansvarlig for at boligen tilfredsstillt krav til branntekniske forhold.

1. Er det mangler for brannslukningsutstyr i boligen iht. forskriftskrav på søknadstidspunktet, men minst Byggeforskrift 1985?
Nei Det er brannslukningsapparat i boligen. Slukkeutstyr er ikke funksjonstestet.
2. Er det skader på brannslukningsutstyr eller er apparatet eldre enn 10 år?
Nei Det er ikke synlige skader på slukkeutstyr. Slukkeutstyr er ikke demontert eller funksjonstestet.
3. Er det mangler på røykvarsler i boligen iht. forskriftskrav på søknadstidspunktet, men minst Byggeforskrift 1985?
Nei Det er montert røykvarsler i boligen. Røykvarsler er ikke funksjonstestet.
4. Er det skader på røykvarslere?
Nei Det er ikke synlige skader på røykvarsler. Røykvarsler er ikke demontert.

Bygninger på eiendommen

Bod



Anvendelse

Byggeår

0

Standard

Vedlikehold

Kommentar

Arealer, byggetegninger og brannceller

Standard gjeldende fra 01.01.2024

Arealmålinger og arealoppsett er basert på Norsk standard 3940:2023 Areal- og volum-beregninger av bygninger. Arealet gjelder for tidspunktet da boligen ble målt

Hva er måleverdig areal?

Arealet i rommet må ha minst 1,90 m fri høyde over gulvet og minst bredde på 0,60 m. Et loft med skråtak vil for eksempel bare få registrert målbart areal der høyden er minst 1,90 m og bredden minst 0,60 m. Rommet må ha dør eller luke og gangbart gulv.

Hva er bruksareal?

BRA = BRA-i + BRA-e + BRA-b

Bruksarealet for bygningen er bruttoarealet minus arealet som opptas av yttervegger.

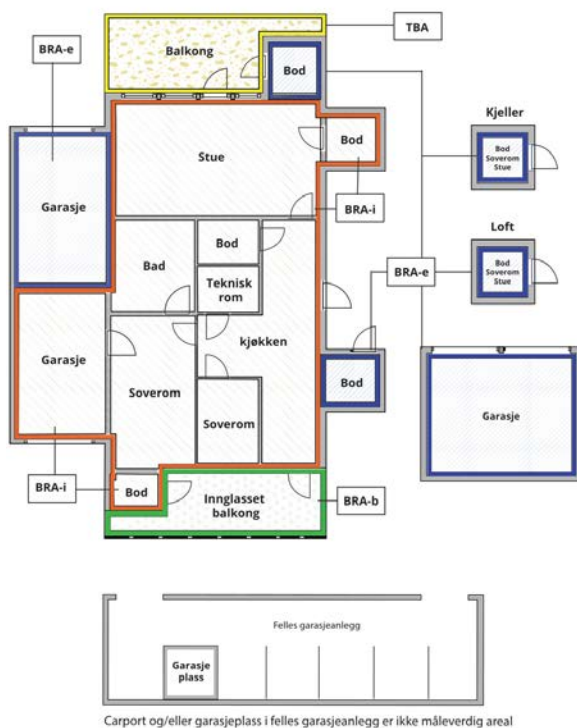

Internt bruksareal (BRA-i)	Arealet innenfor boenheten(e)
Eksternt bruksareal (BRA-e)	Arealet av alle rom utenfor boenheten(e) og som tilhører denne, slik som for eksempel bod
Innglasset balkong mv (BRA-b)	Arealet av innglasset balkong, veranda eller altan når denne er tilknyttet boenheten(e)
Terrasse- og balkongareal (TBA)	Arealet av terrasser, åpne balkonger og åpen altan tilknyttet boenheten(e)
Gulvareal (GUA)	Er sum av BRA (bruksareal) og ALH (areal med lav takhøyde). Areal med lav takhøyde (ALH) er ikke måleverdig areal, som skyldes skråtak og lav himlingshøyde. GUA kan opplyses i markedsføring der det er aktuelt for den konkrete boligen og kun sammen med BRA-i, for eksempel der gulvflaten har en verdi og har funksjon ved møblering og bruk av rommene. Ikke innredet areal som kaldloft, måles og oppgis normalt ikke.

Arealet kan ikke alltid fastsettes nøyaktig

Areal kan være komplisert eller umulig å måle opp nøyaktig fordi det er vanskelig å fastslå tykkelsen på innervegger, skjevheter i og utforming av bygningskonstruksjoner som karnapp, buer og vinkler som ikke er rette, åpne rom over flere etasjer og så videre.

Eiendommens markedsverdi kan ikke baseres på en matematisk beregning basert på antall kvadratmeter opplyst i rapporten. Opplysninger om areal kan altså ikke alene benyttes for å beregne eiendommens verdi.

Den bygnings sakkyndige kan avdekke eventuelle bruksendringer og avvik i branncelleinndeling

Den bygnings sakkyndige ser på byggetegninger hvis de er tilgjengelige og dette er en del av oppdraget, og vurderer bruken av boligen opp mot tegningene. Hvis den bygnings sakkyndige avdekker at en bolig ikke ser ut til å være delt opp i brannceller etter kravene i byggteknisk forskrift på befaringstidspunktet, skal det opplyses om dette.

Reglene om bruksendring og brannceller kan være kompliserte. Søk videre faglige råd om rapporten ikke gir deg svar. Den bygnings sakkyndige kan ikke vurdere og svare på alle spørsmål, og kan heller ikke vite om kommunen kan gi unntak for kravene som gjelder. [Vil du vite mer?](#)

Om brannceller

En branncelle er hele eller avgrensede deler av en bygning hvor en brann fritt kan utvikle seg uten at den kan spre seg til andre bygninger eller andre deler av bygningen i løpet av en fastsatt tid.

Om bruksendring

Bruksendring er å endre bruken av et rom fra en tillatt bruk til en annen. Dette kan kreve søknad og tillatelse, for eksempel hvis du endrer et rom fra bod til soverom eller arbeidsrom, eller hvis du endrer en bolig til to separate boliger.

Rom for varig opphold har krav til takhøyde, romstørrelse, rømningsvei og lysforhold som må være oppfylt. Du kan søke kommunen om unntak for kravene, men kan ikke regne med å få unntak for krav som går på helse og sikkerhet, for eksempel krav til rømningsvei.

Bruksendring som krever godkjenning, og som ikke er søkt bruksendret, er ulovlig. Kommunen kan etter plan- og bygningsloven kapittel 32 forfølge overtredelser. Kommunen kan pålegge deg å avslutte den ulovlige bruken, eventuelt å rette eller tilbakeføre rommet til godkjent bruk.

Arealer

Boligbygg med flere boenheter

Etasje	Bruksareal BRA m ²			SUM	Terrasse- og balkongareal (TBA)
	Internt bruksareal (BRA-i)	Eksternt bruksareal (BRA-e)	Innglasset balkong (BRA-b)		
2. etasje	70			70	7
SUM	70				7
SUM BRA	70				

Romfordeling

Etasje	Internt bruksareal (BRA-i)	Eksternt bruksareal (BRA-e)	Innglasset balkong (BRA-b)
2. etasje	Bad, Entré, Soverom, Soverom 2, Stue/kjøkken, Teknisk rom		

Kommentar

Arealer er oppmålt med lasermåler. Arealmålinger er basert på Norsk standard 3940:2023 Areal- og volum-beregninger av bygninger. Arealet gjelder for tidspunktet da bygningen ble målt.

Eventuelle frittliggende uteplasser er ikke oppmålt og medtatt i BRA/TBA dersom dette ikke er spesielt beskrevet.

Arealer er oppmålt ved bruk av håndholdt lasermåler. Denne type lasermåler kan ha måleavvik ved bruk som bidrar til avvik i oppmålt areal for boligen. Areal oppmåles med to desimaler, men oppgis i rapporten i hele kvadratmeter uten desimaler, vanlige avrundingsregler benyttes for desimaler. En kjøper bør derfor være oppmerksom på at arealavvik som følge av vanlige avrundingsregler kan forekomme.

Målt takhøyde i leilighet: Varierende, men målt 238 cm.

I åpent areal (TBA) for denne boenheten inngår:
Altan mot vest med adkomst fra stue.

Lovlighet

Byggetegninger

Det foreligger ikke tegninger

Kommentar: Det er ikke mottatt tegninger fra megler. Konferer med megler for ytterligere informasjon.

Takstmannens sin kontroll når det gjelder lovlig bruk av eiendommen/ boenheten er avgrenset til å omfatte kontroll av de siste godkjente tegninger av bygg som gjelder eiendommen og/ eller den aktuelle boenheten opp mot bruk av eiendommen/ boenheten på befaringstidspunktet.

Når det gjelder reguleringsmessige forhold som for eksempel utnyttelse av tomta er ikke dette vurdert av takstmann dersom det ikke er spesielt omtalt i rapporten.

Teknisk krav som for eksempel avstand mellom byggverk og utførelse av brannskillende konstruksjoner er ikke vurdert av takstmann dersom det ikke er spesielt omtalt i rapporten.

En kjøper av eiendommen oppfordres derfor til å sjekke planbestemmelser som gjelder eiendommen, for å skaffe informasjon om disse inneholder bestemmelser av betydning for kjøpers bruk/ utvikling av eiendommen.

Pga. lukket konstruksjon er ikke brann/lyd tilstrekkelig vurdert. Kontroll av brannskille krever fysisk inngrep i konstruksjonen eller kontroll av dokumentasjon. Konsekvens av utilstrekkelig brannskille kan være brannsmitte mellom brannceller.

Brannceller

Er det påvist synlige tegn på avvik i branncelleinndeling ut ifra dagens byggteknisk forskrift? Ja Nei

Nyere håndverkstjenester

Er det ifølge eier utført håndverkstjenester på boligen siste 5 år? Ja Nei

Krav for rom til varig opphold

Er det påvist avvik i forhold til rømningsvei, dagslysflate eller takhøyde? Ja Nei

Kommentar:

Bod

Etasje	Bruksareal BRA m ²			SUM	Terrasse- og balkongareal (TBA)
	Internt bruksareal (BRA-i)	Eksternt bruksareal (BRA-e)	Innglasset balkong (BRA-b)		
Etasje		5		5	
SUM		5			
SUM BRA	5				

Romfordeling

Etasje	Internt bruksareal (BRA-i)	Eksternt bruksareal (BRA-e)	Innglasset balkong (BRA-b)
Etasje		Bod	

Kommentar

Tilleggsbygg: Arealer er oppmålt med lasermåler. Arealmålinger er basert på Norsk standard 3940:2023 Areal- og volum-beregninger av bygninger. Arealet gjelder for tidspunktet da bygningen ble målt. Bygningens lovliggheit er ikke vurdert/kontrollert med mindre dette spesifikt er opplyst under punkt lovliggheit for denne bygningen.

Total fordeling mellom P-ROM og S-ROM

Tabellen under viser fordelingen av P-ROM og S-ROM etter veiledningen til NS 3940: 2012. Dette er til informasjon og til sammenligning. Tallene er omtrentlige, kan avvike fra faktiske målinger og er ikke juridisk bindende

	P-ROM(m2)	S-ROM(m2)
Boligbygg med flere boenheter	66	4
Bod	0	5

Kommentar

Boligbygg med flere boenheter	Total fordeling mellom P-ROM og S-ROM baseres på oppmålt BRA (BRA-i, BRA-e og BRA-b) for bygg på eiendommen. Fordelingen mellom P- og S-ROM er basert på hvordan bruken av rommene/ byggene fremstod på befaringsdagen- uavhengig av om krav til rømningsvei, dagslys, høyde og godkjent bruk er ivarettatt.
Bod	I areal S-ROM inngår teknisk rom.

Befarings - og eiendomsopplysninger

Befaring

Dato	Til stede	Rolle
22.8.2025	Sindre Illøkken Eriksen Thomas Østhagen	Takstingeniør Rekvirent

Matrikkeldata

Kommune	gnr.	bnr.	fnr.	snr.	Areal	Kilde	Eieforhold
3411 RINGSAKER	623	60		9		IKKE OPPGITT (Ambita)	Ikke relevant

Adresse

Heibergbakken 15

Hjemmelshaver

Østhagen Annette Dehl Knutzen, Østhagen
Thomas

Kommentar

Arealet gjelder for sameiet.

Eierandel

70 / 796

Eiendomsopplysninger

Adkomstvei

Eiendommen er tilknyttet offentlig vei, via privat adkomst fra tomtegrense.

Tilknytning vann

Eiendommen er tilknyttet offentlig vann.

Tilknytning avløp

Eiendommen er tilknyttet offentlig avløp.

Tinglyste/andre forhold

Kartgrunnlag for regulering, areal og kommuneplan: Hentes fra kommunekart og NGU.no (<https://www.ngu.no/emne/kart-pa-nett>). Det tas forbehold om feil og mangler i kartet.

Boligsameie

Boligen er en del av et boligsameie. Dette innebærer at tomtegrunn er felleseie, men at det kan være tinglyst eksklusiv bruksrett. I et sameie betaler man felleskostnader og noen ganger innebærer dette at man har felles ansvar for vedlikehold av tak, vegger, vinduer, grunnmur, balkonger, snørydding osv. Dette varierer med vedtektene i sameiet. Kjøper du bolig i et sameie med bygningsdeler som er eldre og har ekstra vedlikeholdsbehov, vil felleskostnadene øke. Når sameiet vedtar at f.eks. bygget skal ha nytt tak eller etterisoleres, så øker felleskostnadene. Nyere bygningsmasse krever mindre vedlikehold og har lavere kostnader til oppvarming og vedlikehold enn eldre bygninger.

Noen ganger disponerer man andel av garasje, boder og tomteareal utenfor hver enkelt seksjon. Dette kan være rettigheter som er tinglyst. Hver enkelt seksjonseier har eksklusiv bruksrett på sin seksjon.

Kjøper oppfordres til å lese vedtekter for sameiet. Det er ikke opplyst om at det er etablert sameieavtale eller innbetaling til felleskostnader i sameiet.

Siste hjemmelsovergang

År

2021

Kilder og vedlegg

Dokumenter

Beskrivelse	Dato	Kommentar	Status	Sider	Vedlagt
Egenerklæring	18.08.2025	Eiers egenerklæring er gjennomlest, se vurderinger i rapporten for utfyllende informasjon.	Gjennomgått		Nei
Eiendomsverdi.no	21.08.2025	Diverse eiendomsopplysninger fra Eiendomsverdi.	Gjennomgått		Nei
Situasjonskart over eiendommen	21.08.2025	Kart over eiendommen på befaringsdagen, tatt ut fra kommunens kartverk.	Gjennomgått		Nei
Ferdigattest	02.01.2019		Gjennomgått		Nei
Rekvirent	22.08.2025	Ga opplysninger og fremviste eiendommen.	Gjennomgått		Nei
Byggegodkjente tegninger	26.09.2017		Gjennomgått		Nei
Evt. tidligere prospekt/takstrappport			Ikke gjennomgått		Nei
Boliginfoskjema	22.08.2025	Rekvirent har gitt diverse opplysninger om boligen via skjematurl.	Gjennomgått		Nei
Samsvarserklæring	09.10.2018	Samsvarserklæring gjelder for nytt elektrisk anlegg i boligen.	Gjennomgått		Nei
Samsvarserklæring	09.06.2020	Samsvarserklæring gjelder for bytte av ødelagt brannmelder.	Gjennomgått		Nei
Samsvarserklæring	10.07.2020	Samsvarserklæring gjelder for flytte av stikkontakt til ventilator på kjøkken.	Gjennomgått		Nei

Revisjoner

Versjon	Ny versjon	Kommentar
1	25.08.2025	

For gyldighet på rapporten se forside

Forutsetninger

Tilstandsrapportens avgrensninger

STRUKTUR OG REFERANSENIVA

• Rapporten baserer seg på krav i forskrift til avhendingslova (tryggere bolighandel). Rapportens omfang, struktur, metode og begrepsbruk følger i hovedsak Norsk Standard NS 3600:2018 (teknisk tilstandsanalyse ved omsetning av bolig), samt Takstbransjens retningslinjer ved tilstandsrapportering for boliger og Takstbransjens retningslinjer for arealmåling.

• Bygningssakkyndig er ikke ansvarlig for tilbakeholdt eller uriktig informasjon, som har betydning for tilstandsvurderingen. Rapporten beskriver avvik, det vil si en tilstand som er dårligere enn referansenivået. Rapporten vil normalt ikke fremheve positive sider ved boligen ut over det som fremgår av tilstandsgradene.

• For anbefalte tiltak ved TG2 og TG3 må du vurdere om tiltakene er nødvendige og lønnsomme. Hva det vil koste å utbedre rom eller bygningsdeler vil avhenge av registrerte avvik og tiltak som kommer frem i rapporten. Anslaget er gitt på generelt grunnlag basert på prisintervaller. Anslaget må ikke forveksles med en konkret vurdering og tilbud fra en entreprenør eller håndverker. Utbedringskostnadene vil også avhenge av personlige preferanser og markedspris på materialer og tjenesteyter.

• Vurdering mot byggeår

Den bygningssakkyndige vil vurdere boligen mot hvordan det var vanlig å bygge og regler som gjaldt da bygningen ble oppført (søknadstidspunktet). Noen rom og bygningsdeler slik som bad og vaskerom, og forhold som gjelder sikkerhet mot brann, rekkverk og trapper osv., vil den bygningssakkyndige vurdere mot dagens regelverk. Etter dagens regelverk vil disse kunne få en tilstandsgrad 2 eller 3 uten at det nødvendigvis er krav om at avviket må utbedres.

PRESISERINGER

Tilstandsrapporten gjelder hovedbygget. Tilleggsbygninger, som for eksempel garasje, uthus, anneks el. er ikke teknisk vurdert.

Avvik er vurdert ut fra tekniske forskrifter på godkjenningstidspunktet for bygget. Noen bygningsdeler er vurdert etter gjeldende teknisk forskrift på befaringstidspunktet. Dette gjelder blant annet:

i. våtrom (bad, vaskerom) og andre fuktutsatte rom

ii. forhold knyttet til brann, rømming, sikkerhet, for eksempel rekkverkshøyder/åpninger, ulovlige bruksendringer, brannceller osv.

• For skjulte konstruksjoner, som vann og avløp uten dokumentasjon, er kvalitet og alder vurdert.

• Fastmonterte installasjoner, for eksempel innfelt belysning og høyttalere, skal ikke demonteres for å sjekke dampspærren bak. Dette er av hensyn til bygningssakkyndiges kompetanse og risikoen for skade.

• Kontroll av fukt i konstruksjonen ved hulltaking i bad og vaskerom (våtrom), rom under terreng (kjelleretasje, underetasje

og sokkeletasje) eller andre bygningsdeler, skal skje etter eiers aksept. Hulltaking av våtrom og rom under terreng kan i visse tilfeller unnlates (ref. forskrift til avhendingslova).

• Kontroll av romfunksjoner for P-ROM blir bare utført når det ikke foreligger godkjente og byggemeldte tegninger, eller når tegninger ikke stemmer med dagens bruk.

• Bygningssakkyndig gir en forenklet vurdering av branntekniske forhold og elektriske installasjoner i boligen hvis det er mer enn fem år siden siste el-tilsyn. Ved behov for grundigere undersøkelser, kan bygningssakkyndig anbefale boligkjøper ta kontakt med offentlige myndigheter eller en kvalifisert elektrofaglig fagperson.

TILLEGGSUNDERSØKELSER

Etter avtale med eier kan tilstandsanalysen utvides til også å omfatte tilleggsundersøkelser utover minimumskravet i forskriften.

BEFARINGEN

Rapporten gir en vurdering av byggverk og bygningsdeler som bygningssakkyndig har observert, og som fremkommer av forskrift til avhendingslova. Rapporten er likevel ingen garanti for at det ikke kan finnes skjulte feil, skader og mangler. NS 3600:2018 (teknisk tilstandsanalyse ved omsetning av bolig) har undersøkelsesnivå 1 til 3, hvor nivå 1 er det laveste og basert på visuell observasjon. Rapporten er basert på undersøkelsesnivå 1.

I praksis betyr dette at:

• befaringen skal begrenses til kun visuelle observasjoner på tilgjengelige flater uten fysiske inngrep (f.eks. riving).

• flater som er skjult av snø eller på annen måte ikke er tilgjengelig eller skjult, blir ikke kontrollert.

• det blir ikke utført funksjonsprøving av bygningsdeler, som isolasjon, piper, ventilasjon, elektrisk anlegg, osv.

• det gis ikke en vurdering av boligens tilbehør, hvite- og brunevarer og annet inventar. Dette gjelder også integrert tilbehør.

• inspisering av yttertaket er basert på det som er synlig, normalt på innsiden fra loftet og utvendig fra stige/bakkenivå. I en del situasjoner er det ikke sikkerhetsmessig forsvarlig å undersøke taket fra utsiden, og da vil vurderingen være basert på alder og materialer.)

• stikkprøvetakninger er tilfeldig valgt og kan innebære kontroll under overflaten med spiss redskap eller lignende.

UTTRYKK OG DEFINISJONER

• Referansenivå: kravet til bygningsdelen eller rommet på byggetidspunktet.

• Tilstand: byggverkets eller bygningsdelens tekniske, funksjonelle eller estetiske status på et gitt tidspunkt.

Forutsetninger

- Symptom: forhold som gir indikasjon på hvilken tilstand et byggverk eller en bygningsdel befinner seg i. Benyttes ved beskrivelse av avvik og alder.
- Skadegjørere: i hovedsak råte, sopp og skadedyr.
- Fuktsøk: overflatesøk med egnet søkeutstyr som fuktindikator eller visuelle observasjoner.
- Fuktmåling: måling av fuktinnhold i materiale eller i bakenforliggende konstruksjon ved bruk av egnet måleutstyr, blant annet hammerelektrode og pigger.
- Hulltaking: boring av hull for inspeksjon og fuktmåling i risikoutsatte konstruksjoner, primært i tilstøtende vegger til bad, utforede kjellervegger og eventuelt i oppforede kjellergulv.
- Normal slitasje: forventet slitasje av materiale i overflaten som er basert på enkle visuelle observasjoner. Kan vurderes sammen med bygningsdelens alder.
- Forventet gjenværende funksjonstid: anslått tid et byggverk eller en del av et byggverk vil kunne tjene sitt formål (NS 3600:2018, termer og definisjoner punkt 3.9).

AREALBEREGNING FOR BOENHETER

- Areal fastsettes etter Forskrift til avhendingsloven og Norsk Standard 3940 Areal- og volum-beregninger av bygninger fra 2023.
- Areal oppgis i hele kvadratmeter i rapporten, og gjelder for det tidspunkt oppmålingen fant sted.
- Bruksareal (BRA) er det måleverdige arealet som er innenfor omsluttete vegger målt i gulvhøyde (bruttoareal minus arealet som opptas av yttervegger). I tillegg til gulvhøyde gjelder regler om fri bredde for at arealet skal være måleverdig, med betydning for BRA av for eksempel loft med skråtak. BRA består av internt bruksareal (BRA-i), eksternt bruksareal (BRA-e) og innglasset balkong mv (BRA-b). Terrasse- og balkongareal (TBA) opplyses der tilstandsrapporten skal benyttes i boligomsetningen og der det er aktuelt. I tillegg kan gulvareal (GUA) og areal med lav takhøyde (ALH) opplyses sammen med BRA der det er aktuelt og en del av oppdraget. Rom skal ha atkomst og gangbart gulv for å kunne regnes som BRA/måleverdig areal.
- Arealet måles og oppgis dersom arealet oppfyller krav til måleverdighet, slik som at arealet må ha minst en bredde på 0,6m og minst en høyde på 1,9 m osv. Et rom kan være i strid med teknisk forskrift og mangle godkjenning hos kommunen for den aktuelle bruken, uten at dette får betydning for om arealet måles og oppgis i tilstandsrapporten. Når arealet måles tas det ikke hensyn til om arealet er lovlig oppført eller om bruken er lovlig, bruksendringer, lysforhold eller andre sikkerhetsmangler.
- Eiendommens markedsverdi kan ikke baseres på en rent matematisk beregning i forhold til antall kvadratmeter opplyst i rapporten. Opplysninger om areal kan altså ikke alene benyttes for beregning av eiendommens verdi.
- Rom som ligger utenfor boenheten, men som eier har påvist og/eller opplyst at tilhører boenheten, er oppmålt og inkludert i BRA-e. Det er ikke fremvist dokumentasjon på at rommet tilhører

boenheten, med mindre dette er angitt særskilt. Rom utenfor boenheten kan omdisponeres av borettslaget/sameiet og dette kan påvirke boligens BRA. Vær oppmerksom på at NS 3940:2023 og eierseksjonsloven har ulik definisjon av fellesareal. Ved arealmåling gjelder NS 3940:2023 som definerer fellesareal slik: "Delen av bygning som brukes av to eller flere bruksenheter eller til bygningens forvaltning, drift eller vedlikehold.

• I en overgangsperiode skal rapporter som benyttes i boligomsetningen eller dersom det er en del av oppdraget også opplyse om fordelingen mellom P-ROM og S-ROM med utgangspunkt i definisjonene som fremkommer av veiledningen til Norsk Standard 3940 Areal- og volum-beregninger av bygninger fra 2012. Fordelingen mellom P-ROM og S-ROM er basert på veiledningen og bygningssakkyndiges eget skjønn. P-ROM er måleverdige rom som benyttes til kort eller langt opphold. S-ROM er måleverdige rom som benyttes til lagring, og tekniske rom. Bruken av et rom på befaringstidspunktet har betydning for om rommet defineres som P-ROM eller S-ROM. Dette betyr at rommet både kan være i strid med teknisk forskrift og mangle godkjenning i kommunen for den aktuelle bruken, uten at dette vil få betydning for valg av arealkategori.

• Se øvrig informasjon om areal i rapporten, Norsk Standard 3940 (2012 og 2023) og veiledningen til disse.

PERSONVERN

Verdi, takstingeniøren og takstforetaket behandler personopplysninger som takstingeniøren trenger for å kunne utarbeide rapporten. Personvernerklæring med informasjon om bruk av personopplysninger og dine rettigheter finner du her [Personvernerklæring - iVerdi](#)

Det bemerkes at opplysninger om årstall, utskiftninger/fornyelser av rom og bygningsdeler, samt forhold knyttet til vann og avløp, adkomstvei m.m. er i henhold til opplysninger gitt av revirent/eier/tilstedeværende, med mindre annet fremgår.

Takstmann forutsetter at bygg og bruk av eiendommen er godkjent slik dette fremstår på befaringsdagen, dersom annet ikke er opplyst er byggesøknader og godkjenninger ikke undersøkt.

Verdi og tilstand på bygg og eiendom er basert på de informasjonene som er omtalt i denne rapporten, takstmann er ikke informert om og har ikke ansvar for forhold som ikke er omtalt i rapporten.

Utskrift av grunnbok er ikke innhentet, en kjøper av eiendommen oppfordres derfor til å sjekke grunnboken for å skaffe informasjon om denne inneholder eventuelle forhold av betydning for kjøpers bruk/ utvikling av eiendommen.

Privatrettslige avtaler som gjelder eiendommen er omtalt i rapporten dersom dette er opplyst av eier/ revirent/ tilstedeværende.

For reguleringsmessige forhold av eiendommen er det henvisning til gjeldende plan. Der eiendommen er regulert til flere formål er det kun omtalt formål på hoveddelen av eiendommen. En kjøper av eiendommen oppfordres derfor til å sjekke bestemmelser i planer som gjelder eiendommen, for å skaffe informasjon om disse inneholder bestemmelser av betydning for kjøpers bruk/ utvikling av eiendommen.

Andre bygninger og installasjoner som garasje, uthus ol. er bare enkelt beskrevet og ikke undersøkt og er ikke teknisk vurdert .

Forutsetninger

Installasjoner, maskiner og utstyr er ikke testet, det anbefales at kjøper får informasjon om tilstand, bruk og vedlikehold av slikt utstyr fra selger, alternativt innhenter dette fra leverandør av utstyret, samt tester utstyret selv. Der kjøper ikke ønsker, eller er i stand til dette anbefales det å hente inn fagmann som kan utføre dette for kjøper.

Det er viktig å sette seg inn i side 3 og 4 i denne rapporten for å få en forståelse for hva en tilstandsrapport er.

Bilder som benyttes i rapporten i sammenheng med avvik er å anse som eksempler på avvik, og vil ikke være fullstendig utfyllende når det gjelder å vise alle typer avvik.

Gyldigheten på tilstandsrapporten varer i ett år fra rapportdato. Rapporten kan ikke gjenbrukes ved flere boligsalg i denne perioden. Skjer det endringer, oppstår skader eller lignende på boligen, bør du som selger be om oppdatert rapport.

EGENERKLÆRINGSSKJEMA

Til orientering vil dette skjema være en del av salgsoppgaven

Meglerfirma	
Aktiv EM Ringsaker	
Oppdragsnr.	
1214250110	
Selger 1 navn	Selger 2 navn
Annette Dehl Knutzen Østhagen	Thomas Østhagen
Gateadresse	
Heibergbakken 15	
Poststed	Postnr
STAVSJØ	2353
Er det dødsbo?	
<input checked="" type="checkbox"/> Nei <input type="checkbox"/> Ja	
Avdødes navn	
Er det salg ved fullmakt?	
<input checked="" type="checkbox"/> Nei <input type="checkbox"/> Ja	
Hjemmelshavers navn	
Har du kjennskap til eiendommen?	
<input type="checkbox"/> Nei <input checked="" type="checkbox"/> Ja	
Når kjøpte du boligen?	
År	2021
Hvor lenge har du eid boligen?	
Antall år	4
Antall måneder	1
Har du bodd i boligen siste 12 måneder?	
<input type="checkbox"/> Nei <input checked="" type="checkbox"/> Ja	
I hvilket forsikringselskap har du tegnet villa/husforsikring?	
Forsikringselskap	
Polise/avtalnr.	

Document reference: 1214250110

Spørsmål for alle typer eiendommer

- 1 Kjenner du til om det er/har vært feil tilknyttet våtrommene, f.eks. sprekker, lekkasje, råte, lukt eller soppskader?
- Nei Ja

- 2 Kjenner du til om det er utført arbeid på bad/våtrom?
Svar
- 3 Kjenner du til om det er/har vært tilbakeslag av avløpsvann i sluk eller lignende?
 Nei Ja
- 4 Kjenner du til feil eller om har vært utført arbeid/kontroll på vann/avløp?
Svar
- 5 Kjenner du til om det er/har vært problemer med drenering, fuktinnslag, øvrig fukt eller fuktmerker i underetasje/kjeller?
 Nei Ja
- 6 Kjenner du til om det er/har vært utettheter i terrasse/garasje/tak/fasade?
 Nei Ja
- 7 Kjenner du til om det er/har vært problemer med ildsted/skorstein/pipe f.eks. dårlig trekk, sprekker, pålegg, fyringsforbud eller lignende?
 Nei Ja
- 8 Kjenner du til om det er/har vært f.eks. sprekker i mur, skjeve gulv eller lignende?
 Nei Ja
- 9 Kjenner du til om det er/har vært sopp/råteskader/insekter/skadedyr på eiendommen som rotter, mus, maur eller lignende?
 Nei Ja
- 10 Kjenner du til om det er/har vært skjeggkre i boligen?
 Nei Ja
- 11 Kjenner du til om det er/har vært utført arbeid på el-anlegget eller andre installasjoner (f.eks. oljetank, sentralfyr, ventilasjon)?
Svar
- 12 Kjenner du til om det er utført kontroll av el-anlegget og/eller andre installasjoner (f.eks. oljetank, sentralfyr, ventilasjon)?
 Nei Ja
- 13 Har du ladeanlegg/ladeboks for elbil i dag?
 Nei Ja
- 14 Kjenner du til om ufaglærte har utført arbeid som normalt bør utføres av faglærte, utover det som er nevnt tidligere (f.eks. drenering, murerarbeid, tømrerarbeid etc)?
 Nei Ja
- 15 Er det nedgravd oljetank på eiendommen?
 Nei Ja
- 16 Kjenner du til om det har vært utført arbeid på terrasse/garasje/tak/fasade?
Svar
- 17 Selges eiendommen med utleiedel, leilighet, hybel eller tilsvarende?
 Nei Ja
- 18 Kjenner du til om det er innredet/bruksendret/bygget ut i kjeller eller loft eller andre deler av boligen?
 Nei Ja
- 19 Kjenner du til forslag eller vedtatte reguleringsplaner, andre planer, nabovarsel eller offentlige vedtak som kan medføre endringer i bruken av eiendommen eller av dens omgivelser?
 Nei Ja
- 20 Kjenner du til om det foreligger påbud/heftelser/krav/manglende tillatelser vedrørende eiendommen?
 Nei Ja

- 21 Er det foretatt radonmåling?
 Nei Ja
- 22 Kjenner du til manglende brukstillatelse eller ferdigattest?
 Nei Ja
- 23 Kjenner du til om det foreligger skaderapporter/ tilstandsvurderinger eller utførte målinger?
 Nei Ja
- 24 Er det andre forhold av betydning ved eiendommen som kan være relevant for kjøper å vite om (f.eks. rasfare, tinglyste forhold eller private avtaler)?
 Nei Ja

Spørsmål for bolig i sameie/borettslag/boligaksjeselskap:

- 25 Kjenner du til om sameiet/laget/selskapet er involvert i tvister av noe slag?
 Nei Ja
- 26 Kjenner du til vedtak/forslag til vedtak om forhold vedr. eiendommen som kan medføre økte felleskostnader/økt fellesgjeld?
 Nei Ja
- 27 Kjenner du til om det er/har vært sopp/råteskader/insekter/skadedyr i sameiet/laget/selskapet (fellesareal eller i andre boliger) som rotter, mus, maur eller lignende?
 Nei Ja
- 28 Kjenner du til om det er/har vært skjeggkre i sameiet/laget/selskapet (fellesareal eller i andre boliger)?
 Nei Ja

Tilleggs kommentar

Jeg bekrefter at opplysningene er gitt etter beste skjønn. Jeg er kjent med at dersom jeg har gitt ufullstendige, uriktige eller misvisende opplysninger om eiendommen, vil forsikringsselskapet kunne søke hel eller delvis regress for sine utbetalinger eller redusere sitt ansvar helt eller delvis, jfr. vilkår for boligselgerforsikring punkt 7.1 og forsikringsavtaleloven kapittel 4.

Jeg er orientert om mitt mulige ansvar som selger etter avhendingsloven, eventuelt etter kjøpsloven (aksjeboliger), og om forsikringsgiver sitt boligselgerforsikringstilbud.

Jeg er klar over at avtale om forsikring er bindende. Jeg er også klar over at premietilbudet først kan påberopes når boligen er solgt (budaksept). Premietilbudet som er gitt av megler er bindende for forsikringsgiver i 6 – seks – måneder fra oppdragsinngåelse med megler.

Etter dette vil premien og forsikringsvilkårene kunne justeres. Når premietilbudet ikke lenger er bindende for forsikringsselskapet må egenerklæringsskjemaet signeres på nytt og eventuelle endringer påføres. Det vil da være forsikringspremien og forsikringsvilkårene på ny signeringsdato som legges til grunn.

Det kan ikke tegnes boligselgerforsikring ved følgende salg:

- mellom ektefeller eller slektninger i rett oppstigende eller nedstigenede linje, søsken, eller
- mellom personer som bor eller har bodd på boligeiendommen og/eller
- når salget skjer som ledd i sikredes næringsvirksomhet/er en næringsseiendom
- etter at boligeiendommen er lagt ut for salg.
- ved salg av helårs- og fritidsbolig er det krav til at det foreligger tilstandsrapport i henhold til Forskrift til avhendingslova (tryggere bolighandel).

Forsikringsselskapet kan ved skriftlig samtykke akseptere tegning av forsikring også i ovennevnte tilfeller.

Dersom forsikringsselskapet ikke har gitt skriftlig samtykke, kan erstatningen bortfalle.

Ved oppgjørsoppdrag trer forsikringen i kraft når kontrakten er signert av begge parter, begrenset til siste 12 måneder før overtakelse.

Forøvrig oppfordrer selger potensielle kjøpere til å undersøke eiendommen grundig, jf avhendingsloven § 3-10 og kjøpsloven § 20 (aksjeboliger).

Gyldig forsikring forutsetter at det for helårs- og fritidsbolig foreligger tilstandsrapport som er i henhold til Forskrift til avhendingslova (tryggere bolighandel).

- Jeg ønsker boligselgerforsikring, og bekrefter å ha mottatt og lest forsikringsvilkårene og informasjonsbrosjyre til selger i forbindelse med kjøp av boligselgerforsikring. Forsikringen trer i kraft på det tidspunkt det foreligger en budaksept mellom partene, begrenset til tolv måneder før overtakelse. Ved oppgjørsoppdrag trer forsikringen i kraft når kontrakten er signert av begge parter, begrenset til siste 12 måneder før overtakelse. Jeg bekrefter med dette at eiendommen ikke er en næringsseiendom, at den ikke selges som ledd i næringsvirksomhet eller mellom ektefeller eller slektninger i rett oppstigende eller nedstigende linje, søsken, eller mellom personer som bor eller har bodd på boligeiendommen. Gyldig forsikring forutsetter at det for helårs- og fritidsbolig foreligger tilstandsrapport som er i henhold til Forskrift til avhendingslova (tryggere bolighandel). Forsikringen er ugyldig dersom den tegnes i strid med forsikringsvilkårene. Jeg er innforstått med at eiendomsmegleren ikke har fullmakt til å gjøre unntak fra ovennevnte begrensninger. Jeg er oppmerksom på at 8% av total forsikringspremie er honorar til Söderberg & Partners.
- Jeg ønsker ikke boligselgerforsikring, men megler har tilbudt meg å kjøpe slik forsikring.
- Jeg kan ikke kjøpe boligselgerforsikring ihht vilkår.

Document reference: 1214250110

NAME OF SIGNER	IDENTIFIER	TIME	ELECTRONIC ID
Annette Østhagen	55acf3c92be01c2f893bf6 a7b07ff2433dfe822b	18.08.2025 13:09:22 UTC	Signer authenticated by One time code

NAME OF SIGNER	IDENTIFIER	TIME	ELECTRONIC ID
Thomas Østhagen	bb18ee28ed2bf5f3e4fc43 b770063d75264db9d0	18.08.2025 13:10:52 UTC	Signer authenticated by One time code

Document reference: 1214250110

- This is a PDF document digitally signed by IN Groupe's E-Signing service.
- The document's integrity is protected by signing and sealing the contents with a certificate issued to IN Groupe by a third party. Validating the signature confirms that the contents have not been modified since the time of signing.
- For more information about document formats, see <https://doc.ingroupe.com/developer>

Nabolagsprofil

Heibergbakken 15

Offentlig transport

🚶 Nes skole	6 min	🚶
Totalt 11 ulike linjer		0.5 km
🚶 Brumunddal stasjon	17 min	🚶
Linje F6, RE10, RE11		15.1 km
✈ Oslo Gardermoen	1 t 13 min	🚶

Skoler

Nes barneskole (1-7 kl.)	7 min	🚶
264 elever, 21 klasser		0.6 km
Nes ungdomsskole (8-10 kl.)	7 min	🚶
157 elever, 10 klasser		0.6 km
Ringsaker videregående skole	18 min	🚶
750 elever		15.5 km
Statens gartner- og blomsterdekoratørs...	24 min	🚶
80 elever, 7 klasser		21.9 km

Aldersfordeling barn (0-18 år)

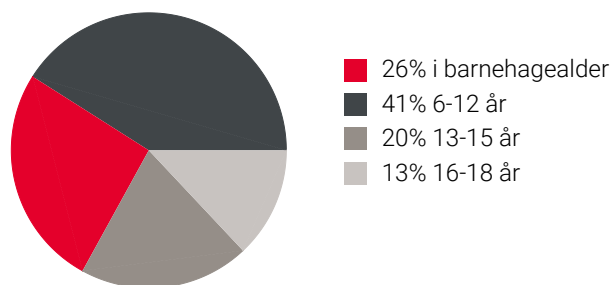

Aldersfordeling

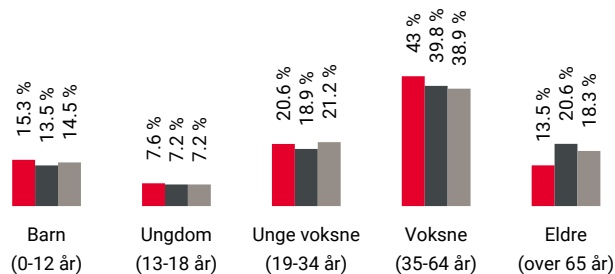

Område	Personer	Husholdninger
🔴 Grunkrets: Gårum	436	184
🟤 Kommune: Ringsaker	35 073	16 834
🟡 Norge	5 425 412	2 654 586

Barnehager

Nes barnehage (1-5 år)	3 min	🚶
132 barn		0.3 km

Dagligvare

Kiwi Stavsjø	9 min	🚶
PostNord		0.8 km
Joker Tingnes	7 min	🚶
Post i butikk, PostNord, søndagsåpent		7.4 km

Sport

🏀 Neshallen	7 min	🚶
Aktivitetshall, ballspill		0.6 km
🏀 Nes ungdomsskole	7 min	🚶
Aktivitetshall, ballspill		0.6 km
🏊 Trimrommet Stavsjø	20 min	🚶
🏊 Fønix Treningssenter	17 min	🚶

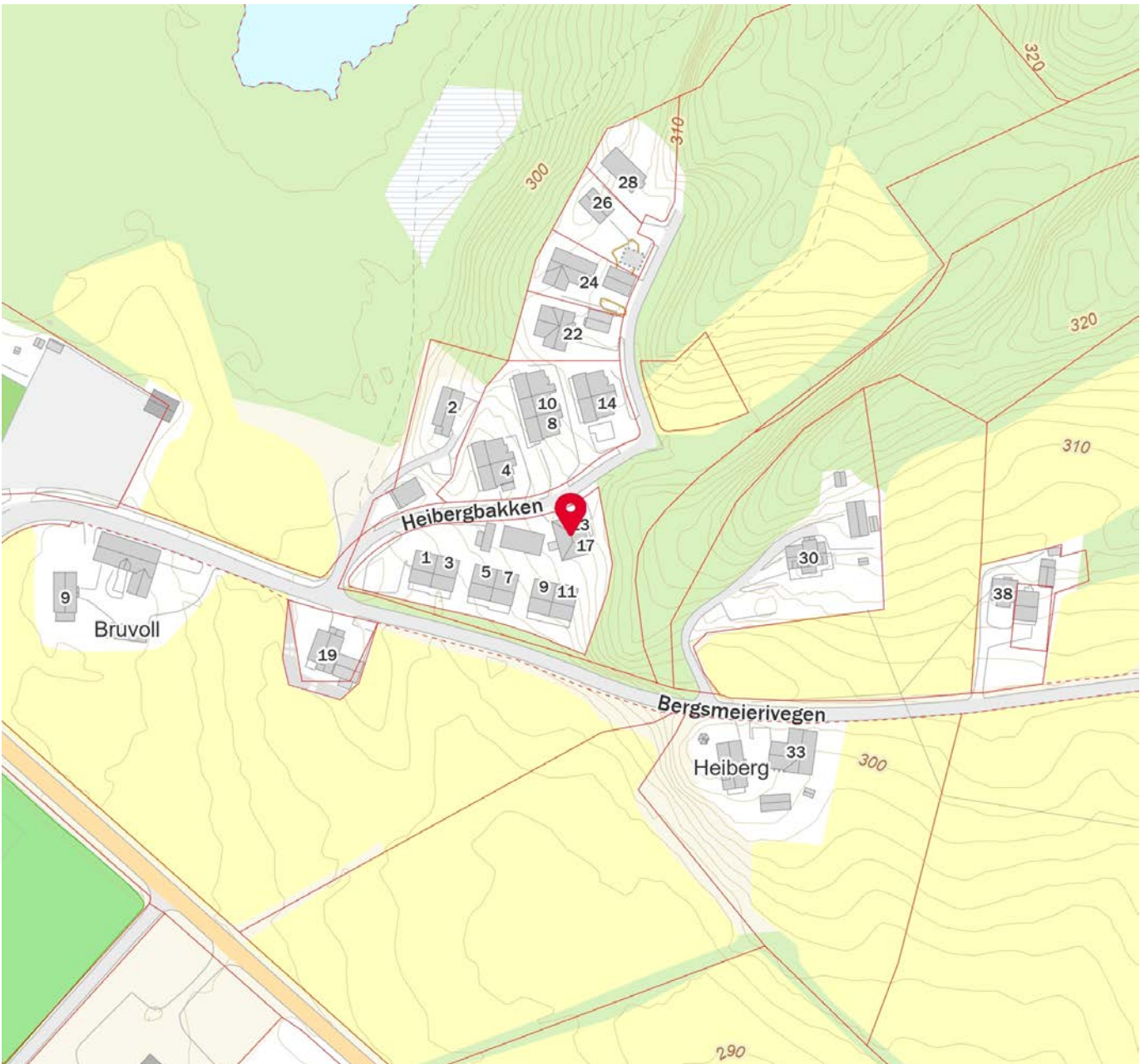
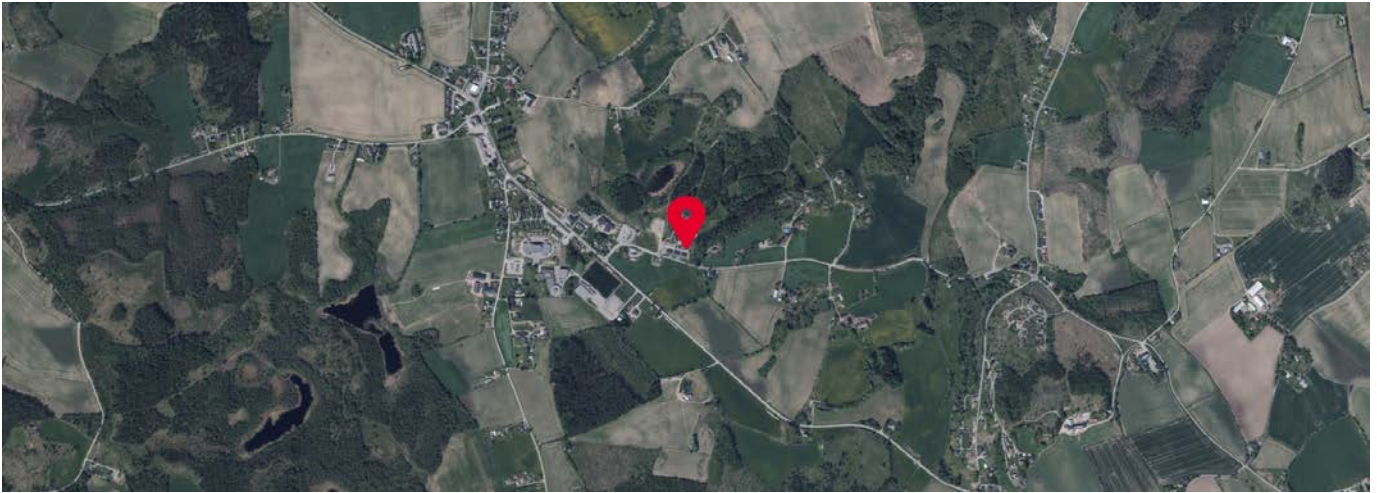



OVERSIKT OVER LØSØRE OG TILBEHØR TIL EIENDOMMEN

Oversikten er utarbeidet av Norges Eiendomsmeglerforbund, Eiendom Norge og Advokatforeningens Eiendomsmeglingsgruppe, og er gjeldende fra 1. januar 2020.

Generelt

Lov om avhending av fast eiendom (avhendingslova/avhl.) av 3. juli 1992 regulerer kjøper og selgers rettigheter og plikter ved overdragelse av fast eiendom og andeler i borettslag.

I henhold til avhl. § 3-4 skal eiendommen, når annet ikke er avtalt, overdras med innredninger og utstyr som etter lov, forskrift eller annet offentlig vedtak skal følge med. Det samme gjelder varig innredning og utstyr som enten er fastmontert eller er særskilt tilpasset bygningen, jf. avhl. § 3-5. Loven inneholder ingen detaljert oversikt over hva som omfattes av «innredning og utstyr», og over hva som skal regnes som «fastmontert eller særskilt tilpasset».

Partene kan fritt avtale hva som skal følge med eiendommen ved salg. Bransjens liste over løsøre og tilbehør som skal følge med eiendommen, er en del av avtalen mellom kjøper og selger dersom ikke annet er opplyst i salgsoppgaven, kjøper har tatt forbehold i bud eller avtale på annen måte er inngått. Der intet annet er avtalt, vil løsøre og tilbehør medfølge slik dette fremkommer av avhl. § 3-4 og § 3-5 og denne oversikt.

Produkter og installasjoner som medfølger overdras uten noen form for garantier, utover eventuell gjenværende leverandørgaranti.

Dersom det er noe i nedenstående liste som ikke finnes på eiendommen, vil det heller ikke medfølge.

- 1. HVITEVARER** medfølger der dette er spesielt angitt i salgsoppgaven.
- 2. HELDEKKENDE TEPPER** følger med uansett festemåte.
- 3. VARMEKILDER**, slik som ovner, kaminer, peiser, varmpumper og panelovner, følger med uansett festemåte. Frittstående biopeiser/varmeovner og terrassevarmere medfølger ikke. Det følger ikke med varmekilder i rom som ikke har vegg- eller fastmonterte varmekilder på visning.
- 4. TV, RADIO OG MUSIKKANLEGG.** TV-antennor og fellesanlegg for TV, herunder parabolantenne, og tunerer/dekoder/tv-boks medfølger der dette eies av selger. Veggmontert TV/flatskjerm med tilhørende festeordning samt musikkanlegg følger ikke med (se også punkt 12).
- 5. BADEROMSINNREDNING/UTSTYR.** Badekar, dusjkabinett, dusjvegger, alle fastmonterte speil og hyller, fastmonterte glass- og håndkleholdere, herunder håndklevarmere samt baderomsinnredning, medfølger.
- 6. GARDEROBESKAP** medfølger, selv om disse er løse. Fastmonterte garderobehyller og knagger medfølger. Innredning i garderobeskap, for eksempel løse eller fastmonterte trådkurver, hyller, stenger og lignende, medfølger.

7. KJØKKENINNREDNING medfølger, herunder også åpne, fastmonterte hyller og løs eller fastmontert kjøkkenøy.

8. MARKISER, PERSIENNER og annen type innvendig og utvendig solskjerming, gardinoppheng, lamellgardiner og liftgardiner medfølger.

9. AVTREKKSIVIFTER av alle slag, samt fastmonterte aircondition/ventilasjonsanlegg, medfølger.

10. SENTRALSTØVSUGER medfølger med komplett anlegg, herunder slange, munnstykke mm.

11. LYSKILDER. Kupler, lysstoffarmatur, fastmonterte "spotlights", oppheng og skinner med spotlights samt utelys og hagebelysning medfølger. Vegglamper, krokhengte lamper, lysekroner, prismelamper og lignende som er koblet til sukkerbit eller stikkontakt følger likevel ikke med.

12. INSTALLERTE SMARTHUSLØSNINGER med sentral som styrer lys, varme, lyd o.l., samt tilhørende trådløse enheter som brytere, sensorer, kameraer, integrerte høyttalere el. medfølger. Enkle lysstyringssystem f.eks. med en sentral som kun styrer lyspærer eller smartpærer montert i sokkel medfølger likevel ikke.

13. UTVENDIGE SØPPELKASSER og eventuelt holder/hus til disse medfølger.

14. POSTKASSE medfølger.

15. UTENDØRS INNRETNINGER slik som flaggstang, fastmontert tørkestativ, samt andre faste utearrangementer som f.eks. badestamp, boblekar/jacuzzi og liknende utendørs kar, lekestue, lekestativ, utepeis, fastmontert trommel til vannslange, medfølger. Guidekabel/avgrenskingskabel til robotgressklipper medfølger, men robotgressklipper og ladestasjon for denne medfølger ikke.

16. FASTMONTERT VEGGLADER/LADESTASJON TIL EL-BIL medfølger uavhengig av hvor laderen er montert.

17. SOLCELLEANLEGG med tilhørende teknisk infrastruktur medfølger.

18. GASSBEHOLDER til gasskomfyr og gasspeis medfølger.

19. BRANNSTIGE, BRANNTAU, feiestige og lignende medfølger der dette er påbudt. Løse stiger medfølger ikke.

20. BRANNSLUKNINGSAPPARAT, BRANNSLANGE og RØYKVARSLER medfølger der dette er påbudt. Det er eier og brukers plikt til å se til at utstyret forefinnes på enhver eiendom. Hvis annet ikke er uttrykkelig avtalt, skal dette derfor alltid følge med ved salg av eiendom.

21. SAMTLIGE NØKLER til eiendommen som selger er i besittelse av skal overleveres kjøper på overtakelsen, herunder nøkler til eventuelle boder, uthus, garasjeportåpner e.l. Låses boder, uthus e.l. med hengelås, skal lås og nøkler til disse medfølge.

22. GARASJEHYLLER, bodhyller, lagringshyller og oppheng til bildekk medfølger såfremt de er fastmontert.

Planter, busker og trær som er plantet på tomten, eller fastmonterte kasser og lignende er en del av eiendommen og medfølger i handelen.



Et hjem er mer verdt enn et hus, og et hus er mer enn bare vegger.

Det er et sted for å skape gode minner
preget av trivsel, omsorg og trygghet.

For oss som jobber med folks hjem hver
eneste dag, er det naturlig å engasjere oss
sammen med SOS-barnebyer for å gi flere
barn et trygt og godt hjem.

For hvert hjem vi formidler, gir vi derfor
100 kroner til SOS-barnebyers arbeid.

aktiv. +  **SOS
BARNEBYER**

Forbrukerinformasjon om budgivning



Sist oppdatert med virkning fra 1. juli 2025, i forbindelse med ikrafttredelse av endringer i eiendomsmeglingsloven.

Informasjonen er utarbeidet av Forbrukerrådet, Advokatforeningen ved Lovutvalget for eiendomsmegling, Eiendom Norge og Norges Eiendomsmeglerforbund, på grunnlag av bl.a. eiendomsmeglingsloven § 6-8.

Nedenfor gis en oversikt over de retningslinjer som anbefales ved budgivning på eiendommen. Avslutningsvis gis også en kort oversikt over de viktigste rettsreglene tilknyttet budgivning.

Før det legges inn bud på eiendommen oppfordres budgiver til å sette seg inn i all relevant informasjon om eiendommen, herunder salgsoppgave og tilstandsrapport.

GJENNOMFØRING AV BUDGIVNING:

1. Alle bud skal inngis skriftlig til megler, som formidler disse videre til selger. Med skriftlige bud menes også elektroniske meldinger som e-post og SMS når informasjonen i disse er tilgjengelig også for ettertiden. Kravet til skriftlighet gjelder også budforhøyelser, og motbud (bud fra selger), aksept eller avslag fra selger. Før formidling av bud til selger skal megler innhente gyldig legitimasjon og signatur fra budgiver. Kravet til legitimasjon og signatur er oppfylt for budgivere som benytter e-signatur som f.eks. BankID eller MinID.

2. Et bud bør inneholde eiendommens adresse (eventuelt gnr/bnr), kjøpesum, budgivers kontaktinformasjon, finansieringsplan, akseptfrist, overtakelsesdato og eventuelle forbehold som for eksempel usikker finansiering, salg av nåværende bolig ol. Normalt vil ikke et bud med forbehold bli akseptert før forbeholdet er avklart. Konferer gjerne med megler før bud inngis.

3. Megler skal legge til rette for en forsvarlig avvikling av budrunden. I forbrukerforhold (dvs. der selger er forbruker) skal megleren ikke formidle bud med kortere akseptfrist enn kl. 12.00 første virkedag etter siste annonserte visning. Etter denne fristen bør budgivere ikke sette en kortere akseptfrist enn at megler har mulighet til, så langt det er nødvendig, å orientere selger, budgivere og øvrige interessenter om bud og forbehold. Dersom bud inngis med en frist som åpenbart er for kort til at megleren kan avvikle budrunden på en forsvarlig måte som sikrer selger og interessenter et tilstrekkelig grunnlag

for sine handlingsvalg, vil megler fraråde budgiver å stille slik frist.

4. Megler skal ikke formidle bud med forbehold om at budet eller forbehold i budet skal holdes skjult (hemmelig) for andre budgivere og interessenter.

5. Megleren vil uoppfordret gi sin vurdering av det enkelte bud overfor selger, når budet er gitt innenfor fristene i punkt 3.

6. Megleren skal, så langt det er nødvendig og mulig, holde budgiverne skriftlig orientert om mottatte bud, herunder budets størrelse, forbehold og akseptfrist. Megler skal så snart som mulig bekrefte skriftlig overfor budgivere at budene deres er mottatt. For øvrig vil megler, på forespørsel fra andre, opplyse om aktuelle bud på eiendommen, herunder relevante forbehold.

7. Kopi av budjournal skal gis til kjøper og selger uten ugrunnet opphold etter at handel er kommet i stand. Dersom det er viktig for budgiver å bevare sin anonymitet, bør budet formidles gjennom fullmektig.

8. Etter at handel har kommet i stand, eller dersom en budrunde avsluttes uten at handel er kommet i stand, kan en budgiver kreve kopi av budjournalen i anonymisert form.

VIKTIGE AVTALERETTSLIGE FORHOLD:

1. Det eksisterer ingen angrerett ved salg/kjøp av fast eiendom.

2. Når et bud er inngitt til megler og innholdet i budet er formidlet til selger (slik at selger har fått kunnskap om budet), kan budet ikke kalles tilbake. Budet er da bindende for budgiver frem til akseptfristens utløp, med mindre budet før denne tid avslås av selger eller budgiver får melding om at eiendommen er solgt til en annen. Man bør derfor ikke gi bud på flere eiendommer samtidig dersom man ikke ønsker å kjøpe flere enn en eiendom.

3. Selger står fritt til å forkaste eller akseptere ethvert bud, og er for eksempel ikke forpliktet til å akseptere høyeste bud.

4. Når en aksept av et bud har kommet frem til budgiver innen akseptfristens utløp er det inngått en bindende avtale.

5. Husk at et eventuelt bud fra selger til kjøper (såkalte «motbud»), avtalerettslig er et bindende tilbud som medfører at det foreligger en avtale om salg av eiendommen dersom budet i rett tid aksepteres av kjøper.

For eiendommen:

Adresse: Heibergbakken 15
2353 STAVSJØ**Meglerforetak:** Aktiv Eiendomsmegling
Saksbehandler: Kjetil Gustavsen**Telefon:** 909 96 313
E-post: kjetil.gustavsen@aktiv.no**Oppdragsnummer:**

Undertegnede gir herved følgende bud på ovennevnte eiendom:

Kjøpesum: Kr. _____**Beløp med bokstaver:** Kr. _____

+ omkostningert iht. opplysninger i salgsoppgaven

Dette budet er bindende for undertegnede frem til og med den: _____ Kl. _____*Dersom annet ikke er angitt gjelder budet til kl. 15.00 første virkedag etter siste annonserte visning. I forbrukerforhold vil bud med kortere akseptfrist enn til kl. 12.00 første virkedag etter siste annonserte visning ikke bli viderefordlet til selger.***Eventuelle forbehold:** _____

Undertegnede er kjent med at selger står fritt til å godta eller forkaste ethvert bud. Likeledes er undertegnede klar over at budet er bindende for budgiver når det er kommet til selgers kunnskap. Handelen er juridisk bindende for begge parter dersom budet aksepteres innen akseptfristen. Undertegnede er kjent med at budjournalen vil bli forelagt kjøper og selger når handel er sluttet.

Ønsket overtakelsesdato: _____

Budet baseres på opplysninger og salgsvilkår som fremkommer av salgsoppgave datert: _____

Kjøpet vil bli finansiert slik:

Låneinstitusjon: _____ Referanse og tlf nr.: _____

Lånt kapital: _____ Kr.: _____

Egenkapital: _____ Kr.: _____

Totalt: _____ Kr.: _____

Egenkapital består av: Salg av nåværende bolig eller fast eiendom Disponibelt kontantbeløp (bankinnskudd)Jeg gir bud som: Forbruker Ledd i næringsvirksomhet / juridisk person (selskap)Jeg samtykker til bruk av elektronisk kommunikasjon: Ja Nei

Navn: _____

Navn: _____

Fødselsnr. (11 siffer): _____

Fødselsnr. (11 siffer): _____

Adresse: _____

Adresse: _____

Postnr.: _____ Sted: _____

Postnr.: _____ Sted: _____

Tlf.: _____ E-post: _____

Tlf.: _____ E-post: _____

Dato.: _____ Sign: _____

Dato.: _____ Sign: _____

Kopi av legitimasjon

Kopi av legitimasjon

aktiv.
Tar deg videre