

aktiv.



Storelvgata 6, 7802 NAMSOS

**Prærien | Selveierleilighet med 2
soverom og loftstue | 2 bad som er
renovert 2024 |**



Avdelingsleder/Megler

Torleif Sommerseth

Mobil 928 06 396

E-post torleif.sommerseth@aktiv.no

Aktiv Eiendomsmegling Namsos

Søren R Thornæs veg 4, 7800 NAMSOS

Nøkkelinformasjon

Prisant.: Kr 2 290 000,-

Omkostn.: Kr 58 640,-

Total ink omk.: Kr 2 348 640,-

Felleskostn.: Kr 1 000,-

Selger: Kaj Jonny Årsandøy
Gyri-Anne Årsandøy

Salgsobjekt: Eierseksjon

Eierform: Eierseksjon

Byggeår: 1951

BRA-i/BRA Total 85/85 kvm

Tomtstr.: 778.6 kvm

Soverom: 2

Gnr./bnr. Gnr. 65, bnr. 864

Snr. 2

Oppdragsnr.: 1706260027

Din nye bolig?

Boligen ligger i et etablert boligområde med gangavstand til butikk, båthavn og sentrum. Fotballbane og barneskole i nærområde.

Leiligheten ligger i 2.etasje og går over 2 plan. Leiligheten ble i 2024 omfattende moderniser og framstår med en tidsriktig og fin stil.

Verdt å merke seg:

Nytt dekke og rekkverk på balkong i 2026.

Bad 2.etasje renoverert i 2024.

Bad loft renoverert i 2024.

Modernisering av kjøkken i 2.etasje i 2024.

Oppussing av innvendige overflater i 2024

Utskiftinger av vinduer i 2014 / 2024.

Velkommen på visning!



Innhold

Nøkkelinformasjon	2
Om eiendommen	4
Plantegninger	31
Tilstandsrapport	35
Egenerklæring	56
Energiattest	62
Nabolagsprofil	67
Tegninger mottatt fra kommunen	70
Ferdigattest	82
Tegninger - endring	84
Informasjon om sameie	88
Tinglyst festekontrakt	89
Tinglyst erklæring	92
Matrikkelkart og -rapport	93
Kommunale avgifter	99
Kommunal tilknytning	100
El-opplysninger fra Tensio	101
Opplysninger pipe/ildsted	102
Situasjonskart	103
Reguleringsbestemmelser	106
Budskjema	113

Om eiendommen

Om boligen

Areal

BRA - i: 85 kvm

BRA totalt: 85 kvm

TBA: 10 kvm

Bruksareal fordelt på etasje

2. etasje

BRA-i: 59 kvm Gang, stue, bad/vaskerom, soverom, kjøkken, trapperom.

3. etasje

BRA-i: 26 kvm Vindfang, loftstue/soverom, bod, soverom, bad/wc.

TBA fordelt på etasje

2. etasje

10 kvm

Ikke målbare arealer

Boligens loft:

GUA er 35 m².

Ikke måleverdig areal (ALH) 9 m².

Arealer med lav himlingshøyde (for eksempel skråtak), betegnes i tilstandsrapport som ALH og summen av ALH og BRA betegnes som GUA.

Takstmannens kommentar til arealoppmåling

Arealene er oppgitt av bygningssakkyndig på grunnlag av NS3940(2023).

De forskjellige rom i boligen er beskrevet av takstmann etter dagens bruk av rommet på befaringstidspunktet, selv om bruken av rommet kan være i strid med tidligere eller gjeldende byggeforskrifter. Benevnelsen av de enkelte rom fastsettes etter skjønn fra takstmann. Nærmere beskrivelse av arealbegrepene følger under, samt i tilstandsrapport.

BRA-i: Internt bruksareal er areal innenfor boligens omsluttende vegger. Det er for eksempel stue, soverom, kjøkken, entre, loftsrom, innvendig bod og ganger mellom disse. Dersom boligen består av en bruksenhet med flere selvstendige boenheter, skal de selvstendige boenhetene kategoriseres som BRA-i. Et eksempel på dette kan være en enebolig med adskilt utleieenhet.

BRA-e: Eksternt bruksareal er for eksempel en ekstern bod, kjellerstue med egen inngang, gjesterom, tilleggsbygg eller andre rom som tilhører boenheten, men som ikke er direkte tilknyttet det interne arealet. Tilleggsbygg kan for eksempel være garasje, naust eller utvendig bod.

BRA-b: Innglasset balkong er innglassede balkonger, verandaer, og altaner som disponeres av boenheten.

Andre arealer (ikke en del av bruksareal)

TBA: Terrasse- og balkongareal er arealet av terrasser, altaner, verandaer og åpne balkonger som er tilknyttet av boenheten.

GUA: Boligens gulvareal er boligens samlede gulvareal og areal med lav takhøyde. ALH er areal uten krav til minste himlingshøyde.

Tomtetype

Eiet

Tomtestørrelse

778.6 kvm

Tomtebeskrivelse

Felles festet tomt for eierseksjonssameiet.

Festavgift betales gjennom felleskostnadene til sameiet.

Beliggenhet

Boligen ligger i et etablert boligområde med gangavstand til butikk, båthavn og sentrum. Fotballbane og barneskole i nærområde.

Adkomst

Adkomst via innvendig (felles) trappgang. Leiligheten ligger i 2.etasje/loft.

Bebyggelsen

Veletablert boligområde bestående av eneboliger, tomannsboliger og småhus.

Barnehage/Skole/Fritid

Barnehager

Gullvika naturbarnehage (1-5 år) 1.1 km

Vestbyen barnehage (1-4 år) 1.1 km

Solvang barnehage (1-5 år) 2 km

Skoler

Vestbyen skole (1-7 kl.) 0.4 km

Namsos barneskole (1-7 kl.) 2.4 km

Namsos ungdomsskole (8-10 kl.) 2.3 km

Høknes ungdomsskole (8-10 kl.) 2.7 km

Olav Duun videregående skole 3.4 km

Bygningssakkyndig

Frode Kvaløsæter

Type rapport

Tilstandsrapport

Byggemåte

BOLIGBYGG MED FLERE BOENHETER

Leilighet en firemannsbolig oppført på grunnmur i støpt betong. Veggkonstruksjoner er oppført i tre og er kledd med stående tømmermannspanel. Taket er et saltak og er tekket med metallplater. Etasjeskille er et trebjelkelag. Vinduer med 2-lags isolerglass.

Utvendig:

Taktekking:

Taktekkingen er av stål/aluminiumsplater. Taket er besiktiget fra bakkenivå.

Nedløp og beslag:

Takrenner og nedløp i metall.

Veggkonstruksjon:

Veggene har trekonstruksjon av ukjent utførelse. Fasade/kledning har stående bordkledning.

Takkonstruksjon/Loft:

Takkonstruksjonen har A-takstoler i tre. Det er kun konstruksjon for gjeldene leilighet som er kontrollert.

Vinduer:

Bygningen har malte trevinduer med 2-lags glass.

Vinduer - 2:

Bygningen har malte trevinduer med 2-lags glass.

Dører:

Bygningen har malt hovedytterdør malt ytterdør til hybelleilighet og balkongdør i tre med 2-lags glass.

Balkonger, terrasser og rom under balkonger:

Det er oppført en balkong i impregnert treverk fra 2012. Terrassebord og rekkverk fra 2026.

Innvendig:

Etasjeskille/gulv mot grunn:

Etasjeskille er et trebjelkelag.

Pipe og ildsted:

Boligen har mursteinspipe.

Rom Under Terreng:

Gulv i betong. Veggene har betong/mur. Kontrollert del av kjeller har en konstruksjon som gjør hulltaking unødvendig. Det er ikke foretatt en inspeksjon av de deler av kjeller som tilhører leiligheter i 1.etg.

Tomteforhold:

Byggegrunn:

Det er ukjent byggegrunn.

Fuktsikring og drenering:

Dreneringen er fra ca: 2006.

Grunnmur og fundamenter:

Bygningen har betonggrunnmur.

Terrengforhold:

Terrenget rundt bygningen er flatt.

TG2

Taktekking:

Det er partier med løs takfolie/rustmerker i takplater.

Nedløp og beslag:

Mer enn halvparten av forventet brukstid er passert på renner/nedløp/beslag.

Veggkonstruksjon:

Det er ingen eller liten lufting i nedre kant av kledning mot grunnmur. Det er påvist spredte råteskader i bordkledningen. Det er værslitt/oppsprukket trevirke/trepaneler.

Takkonstruksjon/Loft:

Det er begrenset/dårlig ventilering av takkonstruksjonen. Det er påvist fuktskjolder i undertak/takkonstruksjon.

Vinduer - 2:

Utformingen av vindusbrett gir økt risiko for kondens i glass.

Etasjeskille/gulv mot grunn:

Det er målt høydeforskjell på mellom 15-30 mm gjennom hele rommet. Tilstandsgrad 2 gis med bakgrunn i standardens krav til godkjente måleavvik. Målt høydeforskjell på mellom 10 - 20 mm innenfor en lengde på 2 meter. Tilstandsgrad 2 gis med bakgrunn i standardens krav til godkjente måleavvik. RS Gulv har avrettet gulv i stue og kjøkken 2.etg. Største målte avvik gjelder soverom / gulv på loft.

Pipe og ildsted:

Mer enn halvparten av forventet brukstid er passert på pipe.

Rom Under Terreng:

Det er påvist indikasjoner på noe fuktgjennomtrenging i kjellergulv. Det er påvist indikasjoner på noe fuktgjennomtrenging inn i kjellermur.

2. Etasje - Kjøkken - Avtrekk:

Det er kun kullfilterventilator på kjøkkenet og heller ikke andre forserte/mekaniske avtrekksløsninger fra kokesonen.

Loft - Minikjøkken/lager - Overflater og innredning:

Minikjøkken med usikkerhet rundt gjenværende brukstid.

Loft - Minikjøkken/lager - Avtrekk:

Det er manglende forsert mekanisk avtrekk fra kokesone i kjøkkenet.

Varmesentral:

Mer enn halvparten av forventet brukstid på varmesentral er oppbrukt.

Fuktsikring og drenering:

Det er ut ifra observasjoner påvist indikasjoner på at drenering/tettesjikt har begrenset effekt.

Terrengforhold:

Det er påvist dårlig fall eller flatt terreng inn mot grunnmur og dermed muligheter for større vannansamlinger.

Helse, miljø og sikkerhet

Det er ikke foretatt radonmålinger, og bygget er heller ikke utført med radonsperre.

Konsekvens/tiltak:

Det bør gjennomføres radonmålinger.

Lovlighet

Boligbygg med flere boenheter

Det foreligger godkjente og byggemeldte tegninger, men de stemmer ikke med dagens bruk

Det er avvik i godkjente og byggemeldte tegninger opp mot dagens bruk av leiligheten.

Informasjon er hentet fra Tilstandsrapport utført av Takst forum Nord-Trøndelag v/ Frode Kvaløsaeter, datert 31.03.2026. For nærmere informasjon om hver enkelt bygningssdel henvises til nevnte Tilstandsrapport.

Sammendrag selgers egenerklæring

Våtrom, tak og fasade

Pkt. 2. Vet du om det er gjort arbeid på bad eller våtrom, enten av deg eller tidligere eiere?

Svar: Ja

Faglært arbeid:

1. Hvilket år ble jobben fullført?: 2024

Firmanavn: Namsos rør as

Beskrivelse av arbeidet: Full Renovering av bad hovedplan og loft etasje. Nytt rør opplegg og utstyr.

2. Hvilket år ble jobben fullført?: 2024

Firmanavn: Jan Husby as

Beskrivelse av arbeidet: Gulvlegging bad hovedplan og loft etasje.gulvbelegg med oppbrett.

3. Hvilket år ble jobben fullført?: 2024

Firmanavn: Byggingeniør Einar Olsen AS

Beskrivelse av arbeidet: Byggemessige arbeid bad.

Vet du om tettesjikt, membran eller sluk ble fornyet eller oppgradert?

Svar: Ja

Spesifiser hva som er gjort med henholdsvis membran, tettesjikt og sluk.

Våtroms gulvbelegg med oppbrett og klem rundt ny sluker.

Pkt. 3. Vet du om det finnes dokumentasjon på hvordan bad/våtrom er bygget opp?

Svar: Ja

Tekniske installasjoner

Pkt. 17. Vet du om det er gjort arbeid på det elektriske anlegget, enten av deg eller tidligere eiere?

Svar: Ja

Faglært arbeid:

1. Hvilket år ble jobben fullført?: 2024

Firmanavn: NTE AS

Beskrivelse av arbeidet: Nye kurs og stikk. Nye varmekabler bad hovedplan og loft etasje.

Innhold

2. etasje:

Gang, stue, kjøkken, soverom, bad/vaskerom, trapperom.

Loft:

Vindfang, stue, bod, bad/wc, soverom.

Standard

2. etasje:

Gang: Laminat på gulv og malt panel på vegger. Takess i himling.

Stue: Laminat på gulv og malt tapet på vegger. Takess i himling. Varmepumpe. Utgang til balkong.

Kjøkken: Laminat på gulv, malt tapet på vegger og flis på vegg over benkeplate. Takess i himling. Innredning med opplegg for oppvaskmaskin og mekanisk avtrekksvifte over stekesonen.

Soverom: Laminat på gulv og malt tapet på vegger. Takess i himling.

Bad: Belegg på gulv og våtromsplater på vegger. Malt overflate og downlights i himling. Gulvvarme. Utstyrt med servantskap, innfellbare dusjdører, veggmontert wc og opplegg for vaskemaskin.

Trapperom: Laminat på gulv og malte plater på vegger. Malt panel i himling.

Loft:

Vindfang: Laminat på gulv og malt tapet på vegger. Malt overflate i himling.

Soverom/stue: Laminat på gulv og malte plater på vegger. Smartpanel i himling.

Bod: Laminat på gulv og malte plater på vegger. Smartpanel i himling. Panelovn. Hybelkjøkken.

Bad/wc: Belegg på gulv og våtromsplater på vegger. Smartpanel i himling. Gulvvarme. Utstyrt med servantskap, wc og innfellbare dusjdører.

Soverom: Laminat på gulv og malte plater på vegger. Smartpanel i himling.

Informasjon er hentet fra Tilstandsrapport utført av Takst forum Nord-Trøndelag v/ Frode Kvaløseter, datert 31.03.2026. For nærmere informasjon om hver enkelt bygningsdel henvises til nevnte Tilstandsrapport.

Innbo og løsøre

Bransjens liste over løsøre og tilbehør legges til grunn for salget dersom ikke annet fremkommer av salgsoppgaven. Listen følger vedlagt salgsoppgaven. Det er full avtalefrihet om hva som skal følge med bolig og fritidsbolig ved salg. Hvis hvitevarer og/eller annet teknisk utstyr medfølger, gis det ingen garantier i forhold til tilstand, funksjonalitet og levetid på disse.

Se også beskrivelser under punktet om standard. Løsøre/tilbehør som gardinstenger/ oppheng, frittstående hvitevarer samt dekodere og modem følger i utgangspunktet ikke med i handelen. Dekodere og modem kan være borettslagets/aksjelagets/ sameiets eiendom og skal da følge med. Det gis ingen garantier i forhold til medfølgende løsøre/tilbehør.

Hvitevarer

Kun hvitevarer som er spesifikt angitt i salgsoppgaven, følger med. Dette gjelder uavhengig av om hvitevaren(e) eventuelt kan anses som integrerte.

TV/Internett/Bredbånd

Det er installert fiber fra NTE / Altibox.

Parkering

Det er stor gårdsplass og alle har to parkeringsplasser hver i sameiet.

Diverse

Etter eierseksjonsloven § 23 kan ingen kjøpe en boligseksjon hvis kjøpet fører til at man, direkte eller indirekte, blir eier av flere enn to boligseksjoner i eierseksjonssameiet. Begrensningen gjelder ikke kjøp av fritidsboliger. Det finnes også enkelte andre unntak i bestemmelsen.

Foretaket og Aktiv-kjeden har flere samarbeidspartnere som tilbyr produkter eller tjenester i forbindelse med gjennomføringen av megleroppdraget:

- I forbindelse med forberedelse av salget, innhenter vi informasjon om eiendommen hovedsakelig fra vår samarbeidspartner Ambita
- Fremtind leverer boligselgerforsikring, samt tilbyr andre forsikringer
- Help Forsikring leverer boligkjøperforsikring
- Vend Marketplaces, eier av annonseplattformen Finn.no
- Overo leverer oppgjørsskjema og overtakelsesprotokoll. Kundene tilbys ulike leverandører for strøm og alarm avhengig av tilbydere i området. Meglerforetaket mottar betaling for tilleggstjenestene.
- Banker i Eika-alliansen tilbyr finansielle tjenester
- Signicat leverer digitale løsninger for signering av dokumenter
- Vitec Megler leverer salgsstøttesystemet, herunder elektronisk løsning for budgivning

Energi

Oppvarming

Elektrisitet og varmepumpe.

Dersom det er rom i boligen som ikke har vegg-/fastmonterte ovner, så følger det heller ikke med ovner i handelen for disse.

Følgende er opplyst av Tensio vedr. elektrisk anlegg:

Dato for siste kontroll av anlegget: 21.01.2025 - ingen merknad/med merknader.

Følgende er opplyst av Namsos kommune:

Ingen evt anmerkninger/mangler vedr pipe, ildsted eller boenhhet registrert. Det er fordi det ikke er foretatt tilsyn siden 21.01.2015.

Tilsyn hvert 4. år. Feiing hvert 4. år, neste gang 2026. (med forbehold om endringer)

Energimerke

F

Informasjon om energiklasse

Alle som skal selge eller leie ut eiendom må som hovedregel energimerke boligen og fremskaffe en energiattest. Unntak gjelder blant annet for frittstående bygninger med bruksareal på mindre enn 50 m². Det er eier som plikter å fremlegge energiattest og eier er selv ansvarlig for at opplysningene er riktige. For ytterligere informasjon se www.enova.no/nb/energimerking/energimerk-din-bolig. Dersom eier har energimerket boligen vil komplett energiattest fås ved henvendelse til megler.

Økonomi

Total prisantydning eksklusiv omkostninger

Kr 2 290 000

Omkostninger kjøper

2 290 000 (Prisantydning)

Omkostninger

57 250 (Dokumentavgift)

300 (Panteattest kjøper)

545 (Tinglysningsgebyr pantedokument)

545 (Tinglysningsgebyr skjøte)

11 900 (Boligkjøperforsikring - fem års varighet (valgfritt))

2 800 (Advokatforsikring for boligeiere - ett års varighet (valgfritt))

58 640 (Omkostninger totalt)

70 540 (med Boligkjøperforsikring - fem års varighet)

73 340 (med Boligkjøperforsikring inkludert ett år med Advokatforsikring for boligeiere)

2 348 640 (Totalpris. inkl. omkostninger)

2 360 540 (Totalpris. inkl. omkostninger (med Boligkjøperforsikring - fem års varighet))

2 363 340 (Totalpris. inkl. omkostninger (med Boligkjøperforsikring inkludert ett år med Advokatforsikring for boligeiere))

Regnestykket forutsetter at det kun tinglyses ett pantedokument og at eiendommen selges til prisantydning. Det tas forbehold om endringer i offentlige avgifter/gebyrer.

Kommunale avgifter

Kr 22 756 for år 2026

Informasjon om kommunale avgifter

De kommunale avgiftene omfatter vann- og avløpsgebyr, renovasjonsgebyr, eiendomsskatt samt feie- og tilsynsavgift. Det gjøres oppmerksom på at det kan forekomme variasjon i avgiftene som følge av forbruk og eventuelle kommunale endringer av gebyr/avgift.

Formuesverdi primærbolig

Kr 620 924 for år 2024

Formuesverdi sekundærbolig

Kr 2 483 696 for år 2024

Informasjon om formuesverdi

Stortinget har vedtatt en ny modell for beregning av formuesverdi for bolig. Den nye utregningsmodellen beregner boligverdier basert på grunnkretser i stedet for kommuner, og skal benyttes fra og med inntektsåret 2026.

Dette kan medføre at markedsverdien settes høyere eller lavere enn tidligere, og innebærer at både selger og megler kan benytte tall som ikke nødvendigvis er oppdaterte på tidspunktet for utarbeidelse av salgsoppgaven. Det tas derfor forbehold om at formuesverdien kan bli endret og eventuelt øke ved endelig fastsettelse i skatteåret.

For primærbolig utgjør formuesverdien 25 prosent av beregnet markedsverdi opptil 10 millioner, og deretter 70 prosent av den delen som overstiger dette beløpet. For sekundærbolig utgjør formuesverdien 100 prosent av beregnet markedsverdi.

Ytterligere informasjon finnes på skatteetaten.no.

Kjøper bærer risikoen for eventuell skatteøkning.

Andre utgifter

Utover det som er nevnt under punktet «kommunale avgifter» og felleskostnader i sameiet, påløper kostnader til for eksempel strøm, fyring/brensel, forsikring, innvendig/utvendig vedlikehold og abonnement til tv og internett.

Tilbud om lånefinansiering

Aktiv Eiendomsmegling samarbeider med sparebankene i Eika Alliansen om formidling av finansielle tjenester. Ta gjerne kontakt med megler for formidling av et uforpliktende tilbud om finansiering. Meglerforetaket kan motta provisjon ved formidling av finansielle tjenester.

Boenheten

Eierbrøk

1/4

Felleskostnader inkluderer

Kr. 1 000 ,- pr. måned inkluderer festeavgift, bygningsforsikring, strøm i fellesareal og brøyting.

Det kan være endringer i utgiftene som kan påvirke de månedlige felleskostnadene.

Felleskostnader pr. mnd

Kr 1 000

Kommentar fellesgjeld

Det er ingen fellesgjeld i sameiet.

Sameiet

Sameienavn

Sameiet Storelvgata 6

Forkjøpsrett

Det er ikke forkjøpsrett i sameiet

Styregodkjennelse

Det er ikke krav til styregodkjennelse i sameiet.

Vedtekter/husordensregler

Vi oppfordrer alle til å sette seg inn i gjeldende vedtekter og husordensregler. Dokumentene følger vedlagt i salgsoppgaven.

Forretningsfører

Forretningsfører

Gyri-Anne Årsandøy

Offentlige forhold

Eiendommens betegnelse

Gårdsnummer 65, bruksnummer 864, seksjonsnummer 2 i Namsos kommune.

Tinglyste heftelser og rettigheter

På eiendommen er det tinglyst følgende heftelser og rettigheter som følger eiendommens matrikkel ved overskjøting til ny hjemmelshaver:

5007/65/864/2:

23.11.1950 - Dokumentnr: 3014 - Festekontrakt - vilkår

Gjelder feste

Årlig festeavgift: NOK 94

MED FLERE BESTEMMELSER

PANT FOR FORFALT FESTEAVGIFT

UBEGRENSET TID

Overført fra: Knr:5007 Gnr:65 Bnr:864 F

Gjelder denne registerenheten med flere

23.11.1950 - Dokumentnr: 3014 - Festekontrakt - vilkår

Årlig festeavgift: NOK 94

MED FLERE BESTEMMELSER

PANT FOR FORFALT FESTEAVGIFT

UBEGRENSET TID

Gjelder denne registerenheten med flere

12.01.1951 - Dokumentnr: 62 - Erklæring/avtale

Rett for kommunen til å anlegge og vedlikeholde ledninger m.m.

Overført fra: Knr:5007 Gnr:65 Bnr:864. Gjelder denne registerenheten med flere

04.02.2004 - Dokumentnr: 711 - Seksjonering

Opprettet seksjoner:

Snr: 2

Formål: Bolig

Sameiebrøk: 1/4

01.01.2018 - Dokumentnr: 248910 - Omnummerering ved kommuneendring

Tidligere: Knr:1703 Gnr:65 Bnr:864 Snr:2

01.01.2020 - Dokumentnr: 1184265 - Omnummerering ved kommuneendring

Tidligere: Knr:5005 Gnr:65 Bnr:864 Snr:2

Ferdigattest/brukstillatelse

Det foreligger ferdigattest datert 24.05.1952. At ferdigattest foreligger er likevel ingen garanti for at det ikke er utført søknadspliktige tiltak, uten at dette er omsøkt.

Det er mottatt byggetegninger fra kommunen. Disse avviker fra dagens faktiske forhold på følgende punkter:

- Det er satt inn kjøkken på loft på et rom som er definert som Bod.

Avvikene nevnt over anses som lovlighetsmangler. En lovlighetsmangel innebærer et avvik mellom tillatt bruk og faktisk bruk. Konsekvensene kan være at kommunen gir pålegg om tilbakeføring/rivning eller krever retting. Kommunen kan også ilegge tvangsmulkt frem til forholdene er brakt i orden.

Kjøper påtar seg risikoen både for fremtidig bruk og eventuelle pålegg relatert til dette, herunder risikoen for om bruken ikke lar seg godkjenne, og alle kostnader forbundet med dette.

Ferdigattest/brukstillatelse datert

24.05.1952.

Vei, vann og avløp

Eiendommen er offentlig tilknyttet vei, vann og avløp. Det er private stikkledninger/stikkveger frem til offentlig tilkobling som driftes av sameiet. Innvendig røropplegg driftes av seksjonseier.

Kommentar:

Namsos kommune har ingen informasjon vedr status på de private ledningene. Dersom de er tilknyttet offentlige ledninger iht kommunens krav, må det, ved forespørsel, framlegges godkjent dokumentasjon (fra autorisert rørlegger/entreprenør). Kravet er at overvann IKKE skal være koblet inn på kloakkledning og omvendt. Er ikke eiendommen tilknyttet offentlige ledninger iht gjeldende krav, må det forventes at det vil komme et pålegg. Det var tidligere ikke vanlig eller påkrevd å sende inn slik dokumentasjon til kommunen. Ved evt spørsmål eller mer informasjon, ta kontakt med Tomas Haugum eller Sturla Tømmerås, Namsos kommune.

Regulerings- og arealplaner

Eiendommen følger kommuneplan med formål bolig.

Kopi av reguleringskart og reguleringsbestemmelser for "Gullvikvegen" datert 31.08.181 kan sees hos megler.

Adgang til utleie

Det følger av eierseksjonsloven § 24 at korttidsutleie av hele boligseksjonen i mer enn 90 døgn årlig ikke er tillatt. Bestemmelsen gjelder ikke for fritidsboliger. Med korttidsutleie menes utleie inntil 30 døgn sammenhengende. Grensen på 90 døgn kan fravikes i vedtektene og kan i så fall settes til mellom 60 og 120 døgn. Slik beslutning krever et flertall på minst to tredjedeler av de avgitte stemmene på årsmøtet. Ta kontakt med megler dersom du ønsker kopi av vedtektene for nærmere informasjon om hvilke vedtak som er fattet i dette sameiet om korttidsleie.

Legalpant

De andre sameierne har panterrett i seksjonen for krav mot sameieren som følger av

sameieforholdet. Pantekravet kan ikke overstige et beløp som for hver bruksenhet svarer til 2 G (folketrygdens grunnbeløp). Kommunen har legalpant i eiendommen for forfalte krav på eiendomsskatt, og kommunale avgifter/gebyrer.

Boplikt

Det er ikke bo- og driveplikt på eiendommen.

Konsesjon

Erverv av eiendommen er konsesjonsfritt.

Odelsrett

Det er ikke odel på eiendommen.

Kontraktsgrunnlag

Kjøpsbetingelser

Eiendommen skal overleveres til kjøper i tråd med det som er avtalt. Det er viktig at kjøper setter seg grundig inn i alle salgsdokumentene, herunder salgsoppgave, tilstandsrapport og selgers egenerklæring. Kjøper anses kjent med forhold som er tydelig beskrevet i salgsdokumentene. Forhold som er beskrevet i salgsdokumentene kan ikke påberopes som mangler. Dette gjelder uavhengig av om kjøper har lest dokumentene. Alle interessenter oppfordres til å undersøke eiendommen nøye, gjerne sammen med fagkyndig, før bud inngis. Kjøper som velger å kjøpe usett, kan som hovedregel ikke gjøre gjeldende som mangel noe kjøper burde blitt kjent med ved undersøkelse av eiendommen, eller som er tydelig beskrevet i salgsdokumentene. Hvis noe trenger avklaring, anbefaler vi at kjøper rådfører seg med eiendomsmegler eller en fagkyndig før det legges inn bud.

Kjøper har krav på at eiendommen er i henhold til avtalen. Hvis det ikke er avtalt noe særskilt, kan eiendommen ha en mangel dersom den ikke er slik kjøper må kunne forvente ut ifra blant annet boligens alder, type og synlige tilstand. Det samme gjelder hvis det er holdt tilbake eller gitt uriktige opplysninger om eiendommen som ikke er rettet i tide på en tydelig måte, og man må gå ut fra at opplysningen har virket inn på avtalen. En bolig som har blitt brukt i en viss tid, har vanligvis blitt utsatt for slitasje, og skader kan ha oppstått. Slik bruksslitasje må kjøper regne med, og det kan avdekkes enkelte forhold etter overtakelse som gjør utbedringer nødvendig. Normal slitasje og skader som trenger utbedring, er innenfor hva kjøper må forvente, og vil ikke utgjøre en mangel.

Boligen kan også ha en mangel hvis opplyst areal avviker fra faktisk størrelse. Avviket må være minst 2 prosent, og minst 1 kvadratmeter. Det er likevel ikke en mangel dersom selger godtgjør at kjøperen ikke la vekt på opplysningen, jf. avhendingsloven § 3-3 (2).

Ved beregning av et eventuelt prisavslag eller erstatning, må kjøper selv dekke tap/

kostnader opp til et beløp på kr 10 000 (egenandel). Egenandel kommer først på tale når det er konstatert mangel ved eiendommen.

Hvis kjøper ikke er forbruker, selges eiendommen "som den er", og selgers ansvar er da begrenset, jf. avhl. § 3-9, første ledd 2. pkt. Avhl. § 3-3 (2) fravikes, og hvorvidt et innendørs arealavvik karakteriseres som en mangel vurderes etter avhl. § 3-8. Informasjon om kjøpers undersøkelsesplikt, herunder oppfordringen om å undersøke eiendommen nøye, gjelder også for kjøpere som ikke anses som forbrukere. Med forbrukerkjøp menes kjøp av eiendom når kjøperen er en fysisk person som ikke hovedsakelig handler som ledd i næringsvirksomhet.

Overtakelse

Overtakelse etter nærmere avtale med selger.

Dersom annet ikke avtales, sendes skjøte/hjemmelsdokument for tinglysing i etterkant av overtakelse.

Kjøper vil ikke ha tilgang til eiendommen i perioden mellom budaksept og overtakelse.

Budgivning

Budgivning i forbrukerforhold

Budgivere oppfordres til å legge inn bud elektronisk. Dette gjøres på eiendommens hjemmeside på aktiv.no, ved å bruke «Gi bud»-knappen. Ved elektronisk budgivning, samtykker budgiver til elektronisk kommunikasjon. Eiendomsmegler skal legge til rette for en forsvarlig avvikling av budrunden og kan ikke videreformidle bud med en kortere akseptfrist enn kl. 12.00 første virkedag etter siste annonserte visning. Etter klokken 11:30 anbefaler vi akseptfrist på minimum 30 minutter. Bud bør legges inn i god tid før konkurrerende buds akseptfrist utløper. Megler kan ikke formidle bud med forbehold om at budet, eller forbehold i budet (hemmelige bud/hemmelige forbehold), skal holdes skjult for andre budgivere og interessenter.

For øvrig henvises til forbrukerinformasjon om budgivning i salgsoppgaven.

Oppdragsgiver er oppfordret til å ikke ta imot bud direkte fra budgiver, men å henvise budgiver videre til megler. Som kjøper vil du få forelagt kopi av budjournal. Alle bud vil bli gjort kjent for kjøper og selger i handelen. Øvrige budgivere kan be om å få en kopi av budjournal i anonymisert form.

Budgivning utenfor forbrukerforhold

Budgivere oppfordres til å legge inn bud elektronisk. Dette gjøres på eiendommens hjemmeside på aktiv.no, ved å bruke «Gi bud»-knappen. Ved elektronisk budgivning, samtykker budgiver til elektronisk kommunikasjon. Det anbefales at hvert bud har en akseptfrist som muliggjør en forsvarlig avvikling av budrunden. Vi anbefaler minimum 30 minutter akseptfrist. Oppdragsgiver er oppfordret til å ikke ta imot bud direkte fra budgiver, men å henvise budgiver videre til megler. Megler kan ikke formidle bud med forbehold om at budet, eller forbehold i budet (hemmelige bud/hemmelige forbehold), skal holdes skjult for andre budgivere og interessenter.

Opplysningene i salgsopgaven er godkjent av selger. Alle interessenter oppfordres imidlertid til grundig besiktigelse av eiendommen, gjerne sammen med fagmann før bud inngis.

Etter aksept av bud, vil eiendommens salgssum bli meddelt de som ev. måtte etterspørre denne. Eiendommens salgssum vil bli offentlig tilgjengelig ved overføring av hjemmel.

Betalingsbetingelser

Med mindre annet er avtalt forutsettes det at kjøpesum inkludert omkostninger er innbetalt og disponibelt på meglerforetakets klientkonto innen overtakelse.

Kjøpesummen skal innbetales fra norsk finansinstitusjon og/eller fra kjøpers egen konto i norsk finansinstitusjon.

Det forutsettes av skjøtet tinglyses på ny eier, med mindre det er tatt andre forbehold i budgivningen.

Hvitvaskingsreglene

Megler har plikt til å gjennomføre kundetiltak. Hvis kjøper ikke bidrar til at megler får gjennomført kundetiltak og dette fører til at transaksjonen ikke kan gjennomføres eller blir forsinket, misligholder kjøper avtalen. Etter 30 dager er misligholdet vesentlig. Dette gir selger rett til å heve og gjennomføre dekningsalg for kjøpers regning.

Personopplysninger

Personopplysninger blir behandlet i samsvar med personopplysningsloven.

Boligselgerforsikring

Selger har tegnet boligselgerforsikring som dekker selgers ansvar etter avhendingsloven begrenset oppad til 14 millioner kroner. I den forbindelse har selger utarbeidet en egenklæring som kjøper bør gjøre seg kjent med før budgivning.

Boligkjøperforsikring

Vedlagt i salgsoppgraden følger informasjon om Boligkjøperforsikring og Advokatforsikring for boligeiere fra HELP Forsikring AS. Boligkjøperforsikring er en rettshjelpsforsikring som gir trygghet og profesjonell juridisk hjelp dersom det oppdages uventede feil eller mangler ved boligen de neste fem årene.

Boligkjøperforsikring + Advokatforsikring for boligeiere har samme dekning som boligkjøperforsikring, med tillegg av fullverdig advokathjelp på viktige rettsområder i privatlivet. Les mer om begge forsikringene i vedlagt materiell eller på help.no. Det gjøres oppmerksom på at boligkjøperforsikring kun kan tegnes av forbruker.

Meglerforetaket mottar kr 5 600/5 600/5 900 i kostnadsgodtgjørelse, avhengig av boligtype, samt et tillegg på kr 1 000 ved salg av Advokatforsikring for boligeiere.

Meglere vederlag

Det er avtalt provisjonsbasert vederlag tilsvarende 2,25% av kjøpesum for gjennomføring av salgsoppdraget. I tillegg er det avtalt at oppdragsgiver skal dekke:

- 1 875 Betalingsutsettelse
- 1 250 Digital annonsering
- 7 000 Kommunale opplysninger
- 18 900 Markedspakke
- 5 900 Oppgjørshonorar
- 3 750 Søk eiendomsregister, AML og elektronisk signering
- 16 500 Tilretteleggingsgebyr
- 0 Visninger inkl i provisjon
- 0 Eierskiftegebyr
- 545 Tinglysningsgebyr pantedokument med urådighet
- 3 500 Utlegg fotograf
- 6 570 Utlegg opplysninger forretningsfører avg pliktig
- 18 000 Utlegg takst/tilstandsrapport
- 290 Utlegg utskrift av heftelser/servitutter pr. stk

Totalt kr: 105 800

Dersom handel ikke kommer i stand eller oppdraget sies opp, har megler krav et rimelig vederlag stort kr 25 000,- for utført arbeid.

Ansvarlig megler

Torleif Sommerseth
Avdelingsleder/Megler
torleif.sommerseth@aktiv.no
Tlf: 928 06 396

Ansvarlig megler bistås av

Torleif Sommerseth
Avdelingsleder/Megler
torleif.sommerseth@aktiv.no
Tlf: 928 06 396

Oppdragstaker

Boli Eiendomsmegling AS, organisasjonsnummer 993609145
Søren R Thornæs veg 4, 7800 Namsos

Salgsoppgavedato

08.05.2026

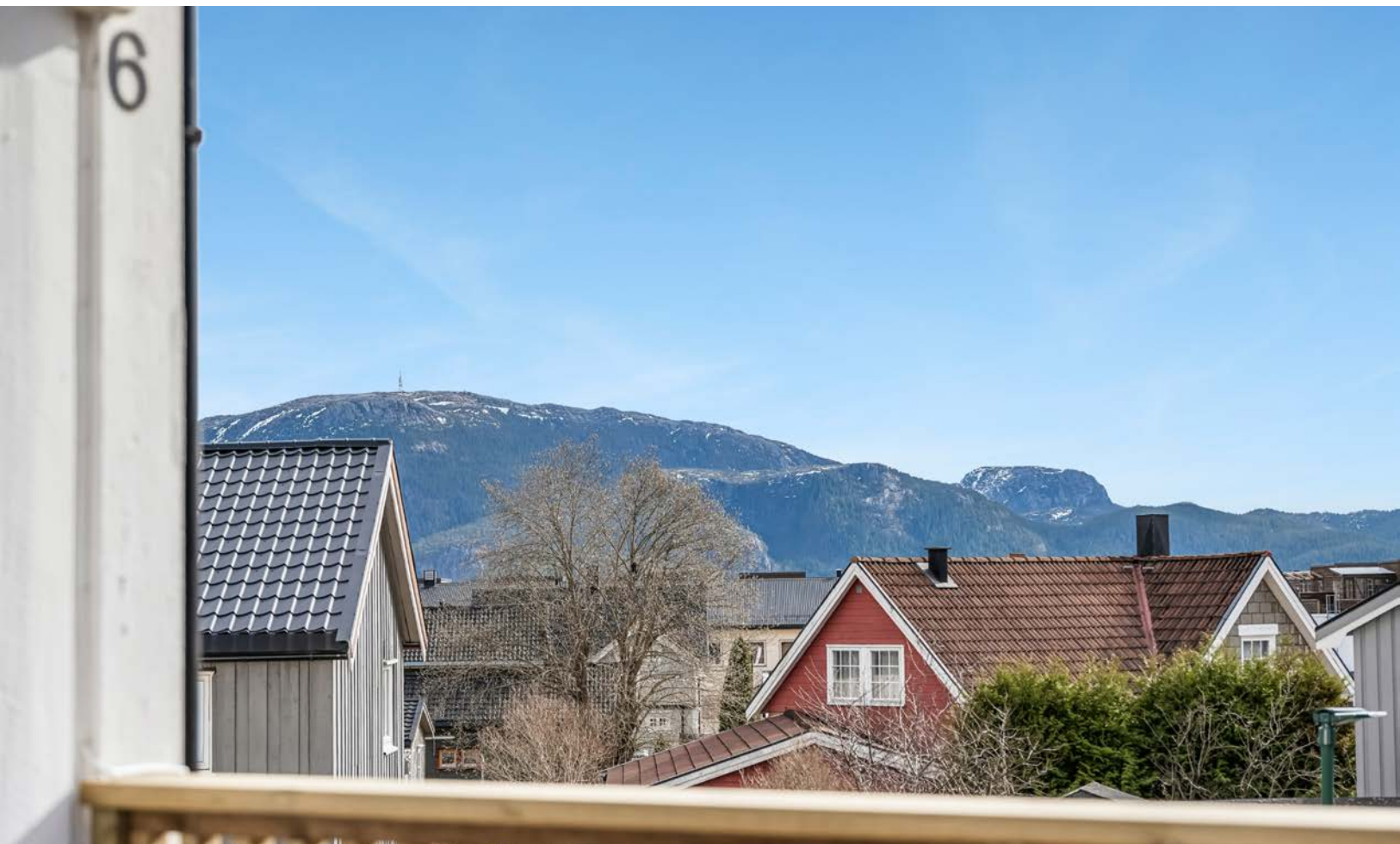

















Storelvsgata 6 2. Etasje



Bruksarealet inkluderer innvendige vegger og er større enn summen av rommenes gulvareal.
Planskissen er en illustrasjon over rominndelingen, og er ikke i målestokk. Mindre avvik kan forekomme.

Storelvsgata 6 Loft

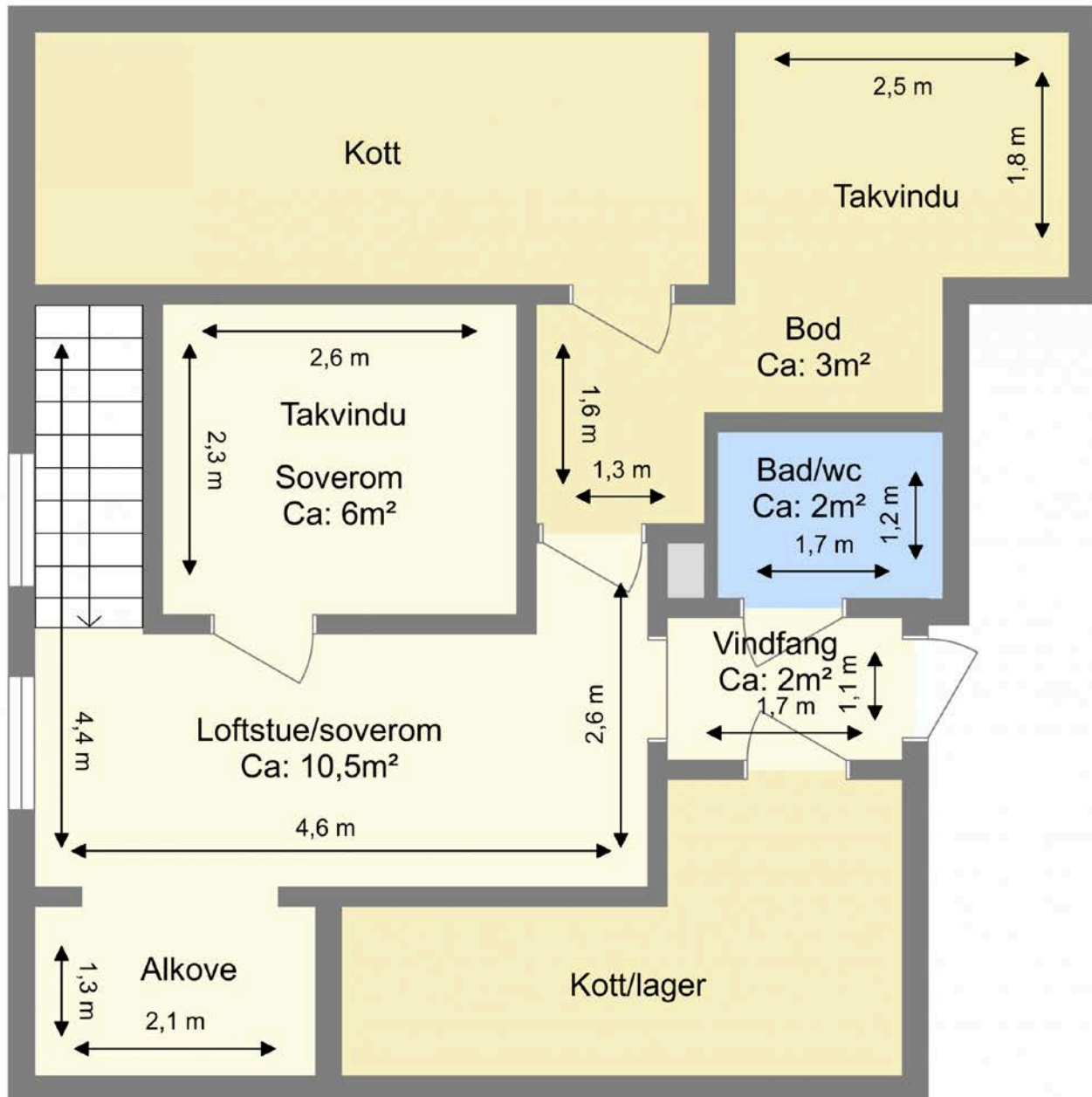

Bruksarealet inkluderer innvendige vegger og er større enn summen av rommenes gulvareal.
Planskissen er en illustrasjon over rominndelingen, og er ikke i målestokk. Mindre avvik kan forekomme.

Hos oss får du **MER BANK FOR PENGENE!**

✓ GODE PRISER

✓ PERSONLIG RÅDGIVER

✓ GODE DIGITALE LØSNINGER



Verdal
Steinkjer
Namsos
Grong
Rørvik
Mosjøen
Mo i Rana



KONTAKT OSS FOR FINANSIERING - ENKELT, RASKT OG EFFEKTIVT



74 31 28 60



TILGJENGELIG - OFFENSIV - DYKTIG - ORDENTLIG

Vedlegg

Tilstandsrapport

 Boligbygg med flere boenheter

 Storelvkata 6 , 7802 NAMSOS

 NAMSOS kommune

 # gnr. 65, bnr. 864, snr. 2

Sum areal alle bygg: BRA: 85 m² BRA-i: 85 m²



Befaringsdato: 25.03.2026

Rapportdato: 31.03.2026

Oppdragsnr.: 19224-1382

Referansenummer: QA1463

Autorisert foretak: Takst-Forum Trøndelag AS



Tilstandsrapporten er gyldig ett år fra rapportdato. Oppstår det skader eller skjer det endringer på eiendommen, bør du som selger be om en oppdatert tilstandsrapport.

Takst Forum Trøndelag AS er Norges største takstfirma, med over 30 ansatte og 20 års erfaring innen byggeteknisk taksering i Midt-Norge.

Vi tilbyr alt innen taksering og rådgivning knyttet til fast eiendom, for både private, næringsliv og offentlige aktører. Vår virksomhet omfatter blant annet vurdering av tilstand, kontroll og dokumentasjon ved eierskifte, seksjonering og opprettelse av sameier, samt faglige vurderinger i forbindelse med skader, reklamasjoner, byggeprosjekter og verdivurderinger.

I tillegg leverer vi tekniske tjenester som målinger, kontroller og analyser relatert til fukt, energi, tetthet, el og areal. Vi bistår gjennom hele livsløpet til en eiendom, fra planlegging og bygging til kjøp, salg og forvaltning.

Vi er kjent for høy kvalitet i leveransene, rask oppfølging og solid fagkompetanse. Våre takstmenn arbeider i tråd med gjeldende standarder og regelverk, og håndterer både standardoppdrag, hasteoppdrag og komplekse saker med høy presisjon.

Rapportansvarlig

Frode Kvaløster

frode.kvalosater@takst-forum.no

922 08 459



Dette trenger du å vite om tilstandsrapporten



Hva er en tilstandsrapport?

En tilstandsrapport beskriver synlige skader/avvik eller tegn på skader/avvik på boligen. Rapporten fremhever vanligvis ikke positive egenskaper ved boligen.



Hva vurderer en bygningsakkyndig?

Den bygningsakkyndige vurderer boligen ut fra hva man kan forvente av en bygning av samme alder og type. Vurderingen gjøres som regel mot hvordan det var vanlig å bygge og regler som gjaldt da boligen ble oppført (søknadstidspunktet). Forhold som er vanlige for bygningens alder, slik som slitasje etter normal bruk regnes ikke som avvik.



Hva inneholder tilstandsrapporten?

Den bygningsakkyndige undersøker rom og bygningsdeler slik det kommer frem av [Forskrift til avhendingsloven](#). Tilstandsrapporten inneholder bare avvik som den bygningsakkyndige kan se eller kontrollere med enkle hjelpemidler. Det gjøres ikke nærmere undersøkelser slik som åpning av vegger eller andre bygningsdeler. I vegg mot våtrom og rom under terreng kan det borres et hull for å gjøre enkle undersøkelser slik som fuktøk.

Når du kjøper en brukt bolig

Når du kjøper en brukt bolig, er det viktig å være oppmerksom på at dette ikke kan sammenlignes med å kjøpe en ny bolig. Måten boligen ble bygget på kan være annerledes enn i dag. Bygninger svekkes over tid, og utsettes for slitasje blant annet på grunn av bruk og vær og vind. Mange boliger fornyes helt eller delvis, noen i flere omganger, eller det oppføres tilbygg. Særlig for boliger som er pusset opp eller endret, er det viktig å merke seg at fornyelse av overflater ikke nødvendigvis betyr at bygningsdeler under er forbedret.

Vurdering mot byggeregler

Den bygningsakkyndige vil vurdere boligen mot hvordan det var vanlig å bygge og regler som gjaldt på søknadstidspunktet. Den bygningsakkyndige ser etter avvik som har betydning for og som reduserer boligens funksjon og verdi, og som kommer frem av forskrift til avhendingslova.

Tilstandsrapporten beskriver ikke hele boligen

BYGNINGSSAKKYNDIGE SER FOR EKSEMPEL IKKE PÅ

- vanlig slitasje og normal vedlikeholdstilstand
- bagatellmessige forhold som ikke påvirker bygningens bruk eller verdi vesentlig
- skjulte installasjoner
- installasjoner utenfor bygningen
- full funksjonstesting av el- og VVS-installasjoner
- geologiske forhold og bygningens plassering på grunnen
- bygningens planløsning
- bygningens innredning
- løssøre slik som hvitevarer
- utendørs svømmebasseng og pumpeanlegg
- bygningens estetikk og arkitektur
- bygningens lovlighet (bortsett fra bruksendringer, brannceller og forhold som åpenbart kan påvirke helse, miljø og sikkerhet)
- fellesarealer (med mindre boligeier har vedlikeholdsplikt for fellesarealer og dette er kjent for bygningsakkyndig, eller fellesarealet har en særlig tilknytning til boligen).

© iVerdi 2023

Malen til denne rapporten, inkludert standardtekstene fra Verdi er vernet etter åndsverkloven og kan kun benyttes av av kunder hos iVerdi. For andre aktører er eksemplarframstilling av malen og standardtekster, som utskrift og annen kopiering til bruk som grunnlag for tilsvarende rapporter, bare tillatt når det er hjemlet i lov (kopiering til privat bruk, sitat o.l.) eller avtale med iVerdi ([Hjem-iVerdi](#)).

Utnyttelse i strid med lov eller avtale kan medføre erstatnings- og straffeansvar.

Dette trenger du å vite om tilstandsrapporten

Tilstanden vurderes med ulike tilstandsgrader

Tilstanden gir uttrykk for en gitt forventet tilstand, blant annet vurdert ut fra alder og normal bruk. Ved Tilstandsgrad 0 (TG0) og Tilstandsgrad 1 (TG1) gir den bygningsakkyndige normalt ingen begrunnelse for valg av tilstandsgrad. Grunnen er at bygningen eller bygningsdelen da bare har normal slitasje. Ved skjulte konstruksjoner kan alder alene avgjøre tilstandsgrad. Når bygningsakkyndige anbefaler tiltak, for eksempel utbedringer, må brukeren av rapporten vurdere om tiltakene er nødvendige og lønnsomme.

Når den bygningsakkyndige velger tilstandsgrad, baseres vurderingen på faste kriterier som følger av gjeldende bransjestandard for Teknisk tilstandsanalyse ved omsetning av bolig og Forskrift til avhendingslova.



TILSTANDSGRAD 0, TG0: INGEN AVVIK

Bygningsdelen skal være tilnærmet ny, ikke vise tegn på slitasje og det skal være lagt frem dokumentasjon på faglig god utførelse. Det er ingen merknader til delen.



TILSTANDSGRAD 1, TG1: MINDRE AVVIK

Bygningsdelen skal bare ha normal slitasje, og strakstiltak skal ikke anses som nødvendig. Graden kan også brukes når delen er ny, men der dokumentasjon på faglig god utførelse mangler.



TILSTANDSGRAD 2, TG2: VESENTLIGE AVVIK OG MINDRE AVVIK SOM ETTER NS 3600 GIR TG 2

Bygningsdelen skal enten ha feil utførelse, en skade eller symptomer på skade, sterk slitasje eller nedsatt funksjon. Graden gis når bygningsdelen trenger vedlikehold eller tiltak i nær fremtid. Graden skal også brukes når delen er gammel og det er grunn til å varsle om faren for skader på grunn av alderen, eller når det er grunn til å overvåke delen spesielt på grunn av fare for større skader eller følgeskader.



TILSTANDSGRAD 3, TG3: STORE ELLER ALVORLIGE AVVIK

Denne tilstandsgraden brukes ved kraftige tegn på forhold som man må regne med trenger utbedring straks eller innen kort tid. Det er påvist funksjonssvikt eller sammenbrudd.



IKKE UNDERSØKT/IKKE TILGJENGELIG FOR UNDERSØKELSE

Det kan være avvik/skader som ikke er avdekket.

Informasjon om utbedringskostnader

Utbedringskostnadene i rapporten er sjablongmessige anslag basert på observerte forhold som feil, skader eller uregelmessigheter, samt foreslåtte tiltak. Disse anslagene er veiledende, angis i fem intervaller, er basert på generelle erfaringstall, og må ikke forveksles med konkrete pristilbud fra håndverkere eller entreprenører. Faktiske kostnader kan variere betydelig, avhengig av individuelle valg, materialpriser og markedsforhold. For å få en nøyaktig vurdering av utbedringskostnadene anbefales ytterligere undersøkelser og innhenting av flere pristilbud fra kvalifiserte fagfolk. Slike anslag gis for TG3, der dette er mulig.



Tiltak under kr 20 000



Tiltak mellom kr 20 000 – 100 000



Tiltak mellom kr 100 000 – 200 000



Tiltak mellom kr 200 000 – 500 000



Tiltak over kr 500 000

Beskrivelse av eiendommen

Boligbygg med flere boenheter - Byggeår: 1951

UTVENDIG

[Gå til side](#)

Taktekkingen er av stål/aluminiumsplater. Taket er besiktiget fra bakkenivå.
Takrenner og nedløp i metall.
Veggene har trekonstruksjon av ukjent utførelse. Fasade/kledning har stående bordkledning.
Takkonstruksjonen har A-takstoler i tre. Det er kun konstruksjon for gjeldene leilighet som er kontrollert.
Bygningen har malte trevinduer med 2-lags glass.
Bygningen har malte trevinduer med 2-lags glass.
Bygningen har malt hovedytterdør malt ytterdør til hybelleilighet og balkongdør i tre med 2-lags glass.
Det er oppført en balkong i impregneret treverk fra 2012.
Terrassebord og rekkverk fra 2026.

INNVENDIG

[Gå til side](#)

Innvendig er det gulv av laminat. Veggene har malt trepanel, malte plater og malt tapet. Innvendige tak har himlingsplater og smartpanel.
Etasjeskille er et trebjelkelag.
Boligen har mursteinspipe.
Gulv i betong. Veggene har betong/mur. Kontrollert del av kjeller har en konstruksjon som gjør hulltaking unødvendig. Det er ikke foretatt en inspeksjon av de deler av kjeller som tilhører leiligheter i 1.etg.
Boligen har malt tretrapp.
Innvendig har boligen malte fyllingsdører og malte glatte dører.

VÅTROM

[Gå til side](#)

Bad/vaskerom
Aktuell byggeforskrift er teknisk forskrift 2017.
Veggene har baderomsplater. Taket er malt.
Gulvet har vinylbelegg. Rommet har elektriske varmekabler.
Det er plastsluk og synlig vinylbelegg som tettesjikt.
Rommet har innredning med nedfelt servant,veggmontert toalett, innfellbare dusjdører og opplegg for vaskemaskin.
Det er fuktstyrt vifte.
Hulltaking er foretatt uten å påvise unormale forhold. Hulltaking er foretatt i Vindfang ved dør.

Bad

Aktuell byggeforskrift er teknisk forskrift 2017.
Veggene har baderomsplater. Taket er smartpanel.
Gulvet har vinylbelegg. Rommet har elektriske varmekabler.
Høydeforskjell fra toppen av sluket til toppen av membranen ved dørterskelen er 60 mm.
Det er plastsluk og synlig vinylbelegg som tettesjikt.
Rommet har innredning med nedfelt servant,toalett og dusjvegger/hjørne.
Det er fuktstyrt vifte.
Hulltaking er foretatt uten å påvise unormale forhold. Hulltaking er foretatt fra minikjøkken.

KJØKKEN

[Gå til side](#)

Minikjøkken med enkel innredning i glatte fronter, kjøleskap og platetopp.

Det er naturlig avtrekk fra kjøkken.
Kjøkkenet har innredning med glatte fronter. Benkeplaten er av laminat. Det er opplegg for oppvaskmaskin.

TEKNISKE INSTALLASJONER

[Gå til side](#)

Innvendige vannledninger er av plast (rør i rør). Det er besiktiget i rørskap.
Det er avløpsrør av plast.
Boligen har naturlig ventilasjon.
Det er installert varmepumpe.
Varmtvannstanken er på ca. 200 liter.
Sikringsskap med automatsikringer og automatisk strømmåler.

TOMTEFORHOLD

[Gå til side](#)

Det er ukjent byggegrunn.
Dreneringen er fra ca: 2006.
Bygningen har betonggrunnmur.
Terrenget rundt bygningen er flatt.

Arealer

[Gå til side](#)

Forutsetninger og vedlegg

[Gå til side](#)

Lovlighet

[Gå til side](#)

Boligbygg med flere boenheter

- Det foreligger godkjente og byggemeldte tegninger, men de stemmer ikke med dagens bruk

Det er avvik i godkjente og byggemeldte tegninger opp mot dagens bruk av leiligheten.

Sammendrag av boligens tilstand

Fordeling av tilstandsgrader

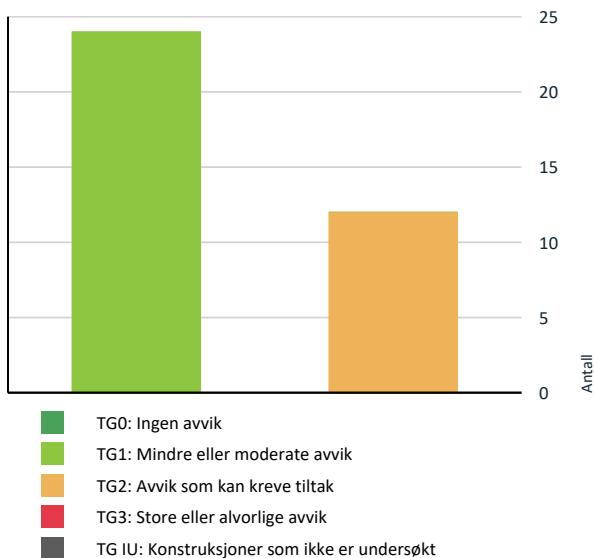

Vil du vite mer om tilstandsgrader? Se side 4.

- ! Innvendig > Rom Under Terreng [Gå til side](#)
- ! Tekniske installasjoner > Varmesentral [Gå til side](#)
- ! Tomteforhold > Fuktsikring og drenering [Gå til side](#)
- ! Tomteforhold > Terrengforhold [Gå til side](#)
- ! Kjøkken > 2. Etasje > Kjøkken > Avtrekk [Gå til side](#)

HELSE, MILJØ OG SIKKERHET

Forhold som åpenbart kan medføre fare for helse, miljø og sikkerhet

- ! Det er ikke foretatt radonmålinger, og bygget er heller ikke utført med radonsperre. [Gå til side](#)

Oppsummering av avvik

Vil du vite mer? Se på rommet eller bygningsdelen senere i rapporten.

Boligbygg med flere boenheter

! TG 2 AVVIK SOM KAN KREVE TILTAK

- ! Utvendig > Taktekking [Gå til side](#)
- ! Utvendig > Nedløp og beslag [Gå til side](#)
- ! Utvendig > Veggkonstruksjon [Gå til side](#)
- ! Utvendig > Takkonstruksjon/Loft [Gå til side](#)
- ! Utvendig > Vinduer - 2 [Gå til side](#)
- ! Innvendig > Etasjeskille/gulv mot grunn [Gå til side](#)
- ! Innvendig > Pipe og ildsted [Gå til side](#)

Tilstandsrapport

BOLIGBYGG MED FLERE BOENHETER

Byggeår

1951

Kommentar

Ferdigattest datert 24.05.1952

Anvendelse

Boligformål

Standard

Leilighet en firemannsbolig oppført på grunnmur i støpt betong. Veggkonstruksjoner er oppført i tre og er kledd med stående tømmermannspanel. Taket er et saltak og er tekket med metallplater. Etasjeskille er et trebjelkelag. Vinduer med 2-lags isolerglass.

Vedlikehold

Tilbygg / modernisering

1995	Modernisering	Lagt ny taktekkning.
2005	Modernisering	Lagt ny drenering. (Årstall er å betrakte som ca)
2011	Modernisering	Montert luft til luft varmepumpe.
2012	Modernisering	Oppføring / utvidelse av balkonger.
2014	Modernisering	Utskiftinger av vinduer i 2014 / 2024.
2024	Modernisering	Renovering av bad i 2.etg og på loft.
2024	Modernisering	Oppussing av innvendige overflater.
2024	Modernisering	Tiltak / modernisering av kjøkken i 2.etg.
2024	Modernisering	Tiltak, deler av det elektriske anlegget ble oppgradert.
2024	Modernisering	Montert ny varmtvannstank.
2026	Modernisering	Montert nytt rekkverk, lagt nye terrassebord på balkong.

UTVENDIG

TG 2 Taktekkning

Punktet må sees i sammenheng med Takkonstruksjon/Loft

Beskrivelse

Taktekkingen er av stål/aluminiumsplater. Taket er besiktiget fra bakkenivå.

Årstall: 1995

Kilde: Eier

Vurdering av avvik:

- Det er avvik:

Det er partier med løs takfolie/rustmerker i takplater.

Konsekvens/tiltak

- Tiltak:

Behovet for vedlikehold er økende. Avvik bør lukkes for å bremse utviklingen.

Tilstandsrapport



Løs folie / rust i takplater

Nedløp og beslag

Beskrivelse

Takrenner og nedløp i metall.

Årstall: 1995

Kilde: Eier

Vurdering av avvik:

- Mer enn halvparten av forventet brukstid er passert på renner/nedløp/beslag.

Konsekvens/tiltak

- Overvåk tilstanden jevnlig. For å få tilstandsgrad 0 eller 1 må beslag/renner/nedløp skiftes ut, men tidspunktet for når dette er nødvendig er vanskelig å si noe om.

Veggkonstruksjon

Beskrivelse

Veggene har trekonstruksjon av ukjent utførelse. Fasade/kledning har stående bordkledning.

Vurdering av avvik:

- Det er ingen eller liten lufting i nedre kant av kledning mot grunnmur.
- Det er påvist spredte råteskader i bordkledningen.
- Det er værslitt/opsprukket trevirke/trepaneler.

Konsekvens/tiltak

- Råteskader i bordkledningen kan fortsette å utvikle seg både i tilliggende bordkledning og til bakenforliggende veggkonstruksjon, dersom en ikke foretar tiltak.
- Råteskadet trekledning må skiftes ut.
- Andre tiltak:
- Det bør foretas tiltak for å bedre lufting av kledningen.

Utvendig fasade har behov for rengjøring og overflatebehandling.

Takkonstruksjon/Loft

Punktet må sees i sammenheng med Takteking

Beskrivelse

Takkonstruksjonen har A-takstoler i tre. Det er kun konstruksjon for gjeldene leilighet som er kontrollert.

Vurdering av avvik:

- Det er begrenset/dårlig ventilering av takkonstruksjonen.
- Det er påvist fuktskjolder i undertak/takkonstruksjon.

Konsekvens/tiltak

- Lufting/ventilering bør forbedres.

Tilstandsrapport



Det er i enkelte områder eldre fuktmerker i undertak på inspiserbare deler av kottrom. Ingen avvik registrert ved punktvis fuktmålinger i kontrollerte punkter



Luftespalter i takkasser.

TG 1 Vinduer

Beskrivelse

Bygningen har malte trevinduer med 2-lags glass.

Årstall: 2014

Kilde: Eier

TG 2 Vinduer - 2

Beskrivelse

Bygningen har malte trevinduer med 2-lags glass.

Årstall: 2005

Kilde: Produksjonsår på produkt

Vurdering av avvik:

- Det er avvik:

Utformingen av vindusbrett gir økt risiko for kondens i glass.

Konsekvens/tiltak

- Tiltak:

Bygningsdelen fungerer med dette avviket, men vær oppmerksom på forholdet.

TG 1 Dører

Beskrivelse

Bygningen har malt hovedytterdør malt ytterdør til hybelleilighet og balkongdør i tre med 2-lags glass.

TG 1 Balkonger, terrasser og rom under balkonger

Beskrivelse

Det er oppført en balkong i impregneret treverk fra 2012. Terrassebord og rekkverk fra 2026.

Årstall: 2012

Kilde: Offentlig informasjon

INNSENDIG

TG 1 Overflater

Beskrivelse

Innvendig er det gulv av laminat. Veggene har malt trepanel, malte plater og malt tapet. Innvendige tak har himlingsplater og smartpanel.

Tilstandsrapport

Årstall: 2024

Kilde: Eier

TG 2 Etasjeskille/gulv mot grunn

Beskrivelse

Etasjeskille er et trebjelkelag.

Vurdering av avvik:

- Det er målt høydeforskjell på mellom 15-30 mm gjennom hele rommet. Tilstandsgrad 2 gis med bakgrunn i standardens krav til godkjente måleavvik.
- Målt høydeforskjell på mellom 10 - 20 mm innenfor en lengde på 2 meter. Tilstandsgrad 2 gis med bakgrunn i standardens krav til godkjente måleavvik.

RS Gulv har avrettet gulv i stue og kjøkken 2.etg. Største målte avvik gjelder soverom / gulv på loft.

Konsekvens/tiltak

- For å få tilstandsgrad 0 eller 1 må høydeforskjeller rettes opp. Det vil imidlertid sjelden være økonomisk rasjonelt som et enkeltstående tiltak i en bolig som dette. Dersom boligen en gang skal renoveres, kan man vurdere slike tiltak.

TG 2 Pipe og ildsted

Beskrivelse

Boligen har mursteinspipe.

Vurdering av avvik:

- Mer enn halvparten av forventet brukstid er passert på pipe.

Konsekvens/tiltak

- Det bør foretas nærmere undersøkelser av pipeløp.

Selger opplyser at pipa/pieløp ble kontrollert av Brann og feiervesenet i 2024/205.

TG 2 Rom Under Terreng

Punktet må sees i sammenheng med 'Drenering'

Beskrivelse

Gulv i betong. Veggene har betong/mur. Kontrollert del av kjeller har en konstruksjon som gjør hulltaking unødvendig. Det er ikke foretatt en inspeksjon av de deler av kjeller som tilhører leiligheter i 1.etg.

Vurdering av avvik:

- Det er påvist indikasjoner på noe fuktgjennomtrenging i kjellergulv.
- Det er påvist indikasjoner på noe fuktgjennomtrenging inn i kjellermur.

Konsekvens/tiltak

- Det påviste fuktnivå gir grunn til å overvåke konstruksjonen jevnlig for å se utvikling over tid, og eventuelt foreta tiltak for å unngå fuktskader.

TG 1 Innvendige trapper

Beskrivelse

Boligen har malt tretrapp.

TG 1 Innvendige dører

Beskrivelse

Innvendig har boligen malte fyllingsdører og malte glatte dører.

VÅTROM

Tilstandsrapport

2. ETASJE > BAD/VASKEROM

Generell

Beskrivelse

Aktuell byggeforskrift er teknisk forskrift 2017.

Årstall: 2024

Kilde: Eier

2. ETASJE > BAD/VASKEROM

TG 1 Overflater vegger og himling

Beskrivelse

Veggene har baderomsplater. Taket er malt.

Årstall: 2024

Kilde: Eier

2. ETASJE > BAD/VASKEROM

TG 1 Overflater Gulv

Beskrivelse

Gulvet har vinylbelegg. Rommet har elektriske varmekabler.

Årstall: 2024

Kilde: Eier

2. ETASJE > BAD/VASKEROM

TG 1 Sluk, membran og tettesjikt

Beskrivelse

Det er plastsluk og synlig vinylbelegg som tettesjikt.

Årstall: 2024

Kilde: Eier



Belegget er synlig ført inn under klemring i sluk.

2. ETASJE > BAD/VASKEROM

TG 1 Sanitærutstyr og innredning

Beskrivelse

Rommet har innredning med nedfelt servant, veggmontert toalett, innfellbare dusjdører og opplegg for vaskemaskin.

Årstall: 2024

Kilde: Eier

Tilstandsrapport

2. ETASJE > BAD/VASKEROM

TG 1 Ventilasjon

Beskrivelse

Det er fuktstyrt vifte.

Årstall: 2024

Kilde: Eier

2. ETASJE > BAD/VASKEROM

TG 1 Tilliggende konstruksjoner våtrom

Beskrivelse

Hulltaking er foretatt uten å påvise unormale forhold. Hulltaking er foretatt i Vindfang ved dør.



Ingen symptomer på fukt i hulltakingen.

LOFT > BAD

Generell

Beskrivelse

Aktuell byggeforskrift er teknisk forskrift 2017.

Årstall: 2024

Kilde: Eier

LOFT > BAD

TG 1 Overflater vegger og himling

Beskrivelse

Veggene har baderomsplater. Taket er smartpanel.

Årstall: 2024

Kilde: Eier

LOFT > BAD

TG 1 Overflater Gulv

Beskrivelse

Gulvet har vinylbelegg. Rommet har elektriske varmekabler. Høydeforskjell fra toppen av sluket til toppen av membranen ved dørterskelen er 60 mm.

Årstall: 2024

Kilde: Eier

LOFT > BAD

Tilstandsrapport

📌 TG 1 Sluk, membran og tettesjikt

Beskrivelse

Det er plastsluk og synlig vinylbelegg som tettesjikt.

Årstall: 2024

Kilde: Eier



Belegget er synlig ført inn under klemring i sluk.

LOFT > BAD

📌 TG 1 Sanitærutstyr og innredning

Beskrivelse

Rommet har innredning med nedfelt servant,toalett og dusjvegger/hjørne.

Årstall: 2024

Kilde: Eier

LOFT > BAD

📌 TG 1 Ventilasjon

Beskrivelse

Det er fuktstyrt vifte.

Årstall: 2024

Kilde: Eier

LOFT > BAD

📌 TG 1 Tilliggende konstruksjoner våtrom

Beskrivelse

Hulltaking er foretatt uten å påvise unormale forhold. Hulltaking er foretatt fra minikjøkken.



Ingen skadelig fukt i hulltakingen.

Tilstandsrapport

KJØKKEN

2. ETASJE > KJØKKEN

1 TG 1 Overflater og innredning

Beskrivelse

Kjøkkenet har innredning med glatte fronter. Benkeplaten er av laminat. Det er opplegg for oppvaskmaskin.

Årstall: 2024

Kilde: Eier

2. ETASJE > KJØKKEN

1 TG 2 Avtrekk

Årstall: 2024

Kilde: Eier

Vurdering av avvik:

- Det er kun kullfilterventilator på kjøkkenet og heller ikke andre forserte/mekaniske avtrekksløsninger fra kokesonen.

Konsekvens/tiltak

- Om mulig bør det etableres mekanisk/forsert avtrekk ut fra kokesonen.

TEKNISKE INSTALLASJONER

1 TG 1 Vannledninger

Beskrivelse

Innvendige vannledninger er av plast (rør i rør). Det er besiktiget i rørskap.



Eldre stoppekran felles for bygget anbefales skiftet.

1 TG 1 Avløpsrør

Beskrivelse

Det er avløpsrør av plast.

1 TG 1 Ventilasjon

Beskrivelse

Boligen har naturlig ventilasjon.

Tilstandsrapport

📌 TG 2 Varmesentral

Beskrivelse

Det er installert varmepumpe.

Vurdering av avvik:

- Mer enn halvparten av forventet brukstid på varmesentral er oppbrukt.

Konsekvens/tiltak

- Det er ikke behov for utbedringstiltak siden varmesentralen fungerer i dag, men ut ifra alder kan skader plutselig oppstå på eldre anlegg.

📌 TG 1 Varmtvannstank

Beskrivelse

Varmtvannstanken er på ca. 200 liter.

Årstall: 2024

Kilde: Eier

Elektrisk anlegg

Dette er en forenklet kontroll begrenset til de spørsmål og undersøkelser som forskrift til avhendingslova (tryggere bolighandel) § 2-18 inneholder. Dette kan ikke sammenlignes med en kontroll utført av offentlig myndighet (Det lokale eltilsyn) eller registrert elektrovirksomhet, og en bygningssakkyndig har verken kompetanse eller lov til å foreta en slik kontroll.

Tilstanden er vurdert ut fra den forenklete og begrensede kontrollen som forskriften inneholder. El-anlegget kan ha feil og mangler som en slik forenklet undersøkelse ikke vil avdekke. Vær derfor oppmerksom på denne risikoen, og søk videre veiledning eller få en fullstendig kontroll utført av registrert elektrovirksomhet.

Beskrivelse

Sikringsskap med automatsikringer og automatisk strømmåler.

1. Foreligger det eltilsynsrapport de siste 5 år, og det er ikke foretatt arbeid på anlegget etter denne, utenom retting av eventuelle avvik i eltilsynsrapport (dvs en el-tilsynsrapport uten avvik)?

Nei

Spørsmål til eier

2. Når ble det elektriske anlegget installert eller sist gang totalt rehabilitert (årstall)? Med totalt rehabilitert menes fullstendig utskiftet anlegg fra inntakssikring og videre.

2024 Deler av det elektriske anlegget ble fornyet og oppgradert i 2024/2025.

3. Er alle elektriske arbeider/anlegg i boligen utført av en registrert elektroinstallasjonsvirksomhet?

Ja

4. Er det elektriske anlegget utført eller er det foretatt tilleggsarbeider på det elektriske anlegget etter 1.1.1999?

Ja

Eksisterer det samsvarserklæring?

Ja

Det er fremlagt samsvarserklæring / dokumentasjon på arbeid utført i regi av selger.

5. Foreligger det kontrollrapport fra offentlig myndighet – Det Lokale Eltilsyn (DLE) eller eventuelt andre tilsvarende kontrollinstanser med avvik som ikke er utbedret eller kontrollen er over 5 år?

Ja Det er utført kontroll 23.01.2025 uten at det ble funnet avvik.

6. Forekommer det ofte at sikringene løses ut?

Nei

7. Har det vært brann, brantilløp eller varmgang (for eksempel termiske skader på deksler, kontaktpunkter eller lignende) i boligens elektriske anlegg?

Nei

Generelt om anlegget

8. Er det tegn til at det har vært termiske skader (tegn på varmgang) på kabler, brytere, downlights, stikkontakter og elektrisk utstyr? Sjekk samtidig

Tilstandsrapport

tilstanden på elektrisk tilkobling av varmtvannsbereder, jmfør eget punkt under varmtvannstank

Nei

9. Er der synlig defekter på kabler eller er disse ikke tilstrekkelig festet?

Nei

Inntak og sikringsskap

10. Er det tegn på at kabelinnføringer og hull i inntak og sikringsskap ikke er tette, så langt dette er mulig å sjekke uten å fjerne kapslinger?

Ja

11. Finnes det kursfortegnelse, og er den i samsvar med antall sikringer?

Ja

12. Foreta en helhetsvurdering av det elektriske anlegget, dets alder, allmenne tilstand og fare for liv og helse. Bør det elektriske anlegget ha en utvidet el-kontroll?

Ja Hull/åpne nippelføringer må tettes med masse egnet til formålet.



Sikringsskap i felles trappeoppgang.

TOMTEFORHOLD

Byggegrunn

Beskrivelse

Det er ukjent byggegrunn.

TG 2 Fuktsikring og drenering

Punktet må sees i sammenheng 'Rom under terreng'

Beskrivelse

Dreneringen er fra ca: 2006.

Årstall: 2005

Kilde: Eier

Vurdering av avvik:

- Det er ut ifra observasjoner påvist indikasjoner på at drenering/tettesjikt har begrenset effekt.

Konsekvens/tiltak

- Det må foretas nærmere undersøkelser, det kan ikke utelukkes behov for tiltak.

TG 1 Grunnmur og fundamenter

Beskrivelse

Bygningen har betonggrunnmur.

Tilstandsrapport

Terrenghorhold

Beskrivelse

Terrenget rundt bygningen er flatt.

Vurdering av avvik:

- Det er påvist dårlig fall eller flatt terreng inn mot grunnmur og dermed muligheter for større vannansamlinger.

Konsekvens/tiltak

- Det bør foretas terrenjusteringer.

FORHOLD SOM ÅPENBART KAN MEDFØRE FARE FOR HELSE, MILJØ OG SIKKERHET

Dette punktet inneholder tydelige og lett synlige forhold ved boligen som åpenbart kan påvirke helse, miljø og sikkerhet, og som bygningsøkonomer har oppdaget. Terskelen for hva som anses som åpenbart er høy, og det utføres ikke undersøkelser med sikte på å avdekke slike forhold. Punktet omfatter ikke skjulte eller ikke-synlige forhold, tekniske vurderinger eller forhold som krever spesialundersøkelser. Forhold vurderes etter byggeteknisk forskrift på befaringstidpunktet. Røykvarslere og håndholdt brannslukningsutstyr vurderes etter gjeldende forskrift om brannforebygging.



Helse, miljø og sikkerhet

Vurdering av avvik:

- Det er ikke foretatt radonmålinger, og bygget er heller ikke utført med radonsperre.

Konsekvens/tiltak

- Det bør gjennomføres radonmålinger.

Arealer, byggetegninger og brannceller

Standard gjeldende fra 01.01.2024

Arealmålinger og arealoppsett er basert på Norsk standard 3940:2023 Areal- og volum-beregninger av bygninger. Arealet gjelder for tidspunktet da boligen ble målt

Hva er måleverdig areal?

Arealet i rommet må ha minst 1,90 m fri høyde over gulvet og minst bredde på 0,60 m. Et loft med skråtak vil for eksempel bare få registrert målbart areal der høyden er minst 1,90 m og bredden minst 0,60 m. Rommet må ha en dør eller luke, og gangbart gulv.

Hva er bruksareal?

$$\text{BRA} = \text{BRA-i} + \text{BRA-e} + \text{BRA-b}$$

Bruksarealet for bygningen er bruttoarealet minus arealet som opptas av yttervegger.

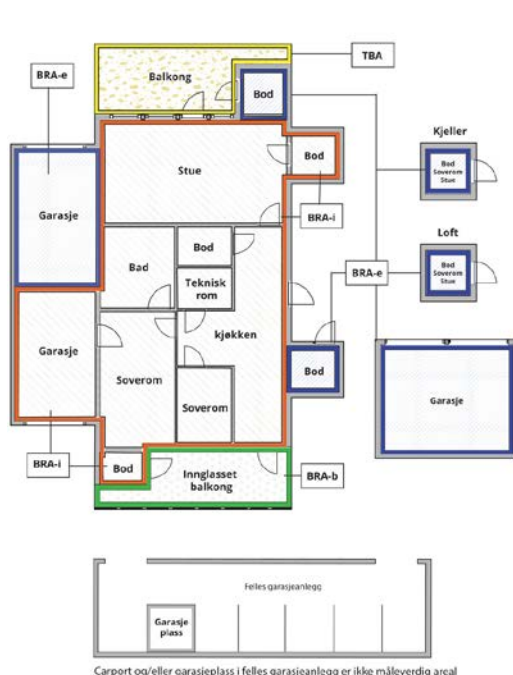

Carpport og/eller garasjeplass i felles garasjeanlegg er ikke måleverdig areal

Internt bruksareal (BRA-i)	Arealet innenfor boenheten(e)
Eksternt bruksareal (BRA-e)	Arealet av alle rom utenfor boenheten(e) og som tilhører denne, slik som for eksempel bod
Innglasset balkong mv (BRA-b)	Arealet av innglasset balkong, veranda eller altan når denne er tilknyttet boenheten(e)
Terrasse- og balkongareal (TBA)	Arealet av terrasser, åpne balkonger og åpen altan tilknyttet boenheten(e)
Gulvareal (GUA)	Er sum av BRA (bruksareal) og ALH (areal med lav takhøyde). Areal med lav takhøyde (ALH) er ikke måleverdig areal, som skyldes skråtak og lav himlingshøyde. GUA kan opplyses i markedsføring der det er aktuelt for den konkrete boligen og kun sammen med BRA-i, for eksempel der gulvflaten har en verdi og har funksjon ved møblering og bruk av rommene. Ikke innredet areal som kaldloft, måles og oppgis normalt ikke.

Arealet kan ikke alltid fastsettes nøyaktig

Areal kan være komplisert eller umulig å måle opp nøyaktig fordi det er vanskelig å fastslå tykkelsen på innervegger, skjelheter i og utforming av bygningskonstruksjoner som karnapp, buer og vinkler som ikke er rette, åpne rom over flere etasjer og så videre.

Eiendommens markedsverdi kan ikke baseres på en matematisk beregning basert på antall kvadratmeter opplyst i rapporten. Opplysninger om areal kan altså ikke alene benyttes for å beregne eiendommens verdi.

Den bygningsakkyndige kan avdekke eventuelle bruksendringer og avvik i branncelleinndeling

Den bygningsakkyndige ser på byggetegninger hvis de er tilgjengelige og dette er en del av oppdraget, og vurderer bruken av boligen opp mot tegningene. Hvis den bygningsakkyndige avdekker at en bolig ikke ser ut til å være delt opp i brannceller etter kravene i byggeteknisk forskrift på befaringstidspunktet, skal det opplyses om dette.

Reglene om bruksendring og brannceller kan være kompliserte. Søk videre faglige råd om rapporten ikke gir deg svar. Den bygningsakkyndige kan ikke vurdere og svare på alle spørsmål, og kan heller ikke vite om kommunen kan gi unntak for kravene som gjelder. [Vil du vite mer?](#)

Om brannceller

En branncelle er hele eller avgrensede deler av en bygning hvor en brann fritt kan utvikle seg uten at den kan spre seg til andre bygninger eller andre deler av bygningen i løpet av en fastsatt tid.

Om bruksendring

Bruksendring er å endre bruken av et rom fra en tillatt bruk til en annen. Dette kan kreve søknad og tillatelse, for eksempel hvis du endrer et rom fra bod til soverom eller arbeidsrom, eller hvis du endrer en bolig til to separate boliger.

Rom for varig opphold har krav til takhøyde, romstørrelse, rømningsvei og lysforhold som må være oppfylt. Du kan søke kommunen om unntak for kravene, men kan ikke regne med å få unntak for krav som går på helse og sikkerhet, for eksempel krav til rømningsvei.

Bruksendring som krever godkjenning, og som ikke er søkt bruksendret, er ulovlig. Kommunen kan etter plan- og bygningsloven kapittel 32 forfølge overtredelser. Kommunen kan pålegge deg å avslutte den ulovlige bruken, eventuelt å rette eller tilbakeføre rommet til godkjent bruk.

Arealer

Boligbygg med flere boenheter

Etasje	Bruksareal BRA m ²			SUM	Terrasse- og balkongareal (TBA)	Ikke måleverdig areal (ALH)	Gulvareal (GUA)
	Internt bruksareal (BRA-i)	Eksternt bruksareal (BRA-e)	Innglasset balkong (BRA-b)				
2. Etasje	59			59	10		59
Loft	26			26		9	35
SUM	85				10	9	94
SUM BRA	85						

Romfordeling

Etasje	Internt bruksareal (BRA-i)	Eksternt bruksareal (BRA-e)	Innglasset balkong (BRA-b)
2. Etasje	Gang, stue, bad/vaskerom, soverom, kjøkken, trapperom		
Loft	Vindfang, loftstue/soverom, soverom, bad, bod		

Lovlighet

Byggetegninger

Det foreligger godkjente og byggemeldte tegninger, men de stemmer ikke med dagens bruk

Kommentar: Det er avvik i godkjente og byggemeldte tegninger opp mot dagens bruk av leiligheten.

Nyere håndverkstjenester

Er det ifølge eier utført håndverkstjenester på boligen siste 5 år?

Ja Nei

Kommentar: Viser til selgers egenerklæring.

Åpenbare ulovligheter

Er det avdekket at boligen har åpenbare ulovligheter?

Ja Nei

Kommentar: Det er ikke tilfredsstillende dagslys på oppholdsrom som soverom og kjøkken i hybelleilighet på loft.

Dør i trapperom mellom 2.etg og loft fungerer i dag som rømningsveg fra loftet. Det presiseres at døren ikke kan låses, da dette vil være til hinder for sikker rømning fra hybelloftet.

Befarings - og eiendomsopplysninger

Befaring

Dato	Til stede	Rolle
25.3.2026	Frode Kvaløseter Kaj Jonny Årsandøy	Takstingeniør Kunde

Matrikkeldata

Kommune	gnr.	bnr.	fnr.	snr.	Areal	Kilde	Eieforhold
5007 NAMSOS	65	864		2	0 m ²	IKKE OPPGITT (Ambita)	Ikke relevant

Adresse

Storelvkata 6

Hjemmelshaver

Havig Berit Marie, Årsandøy Gyri-Anne, Årsandøy
Kaj Jonny, Havig Mimi Margrete, Andreas Jensens
Legat Sti

Kilder og vedlegg

Dokumenter

Beskrivelse	Dato	Kommentar	Status	Sider	Vedlagt
Energirapport	16.03.2026		Gjennomgått		Nei
Plantegninger	16.03.2026		Gjennomgått		Nei
Kommunalinformasjon	26.03.2026		Gjennomgått		Nei
Egenerklærings skjema	26.03.2026		Gjennomgått		Nei
Standardbeskrivelse	26.03.2026		Gjennomgått		Nei

Revisjoner

Versjon	Ny versjon	Kommentar
1	31.03.2026	
2	10.04.2026	Rapportkorrektur

For gyldighet på rapporten se forside

Tilstandsrapportens avgrensninger

Forutsetninger

Struktur og referansenivå

Rapporten beskriver avvik, det vil si en tilstand som er dårligere enn referansenivået. Positive sider ved boligen, ut over det som kommer frem av tilstandsgradene, blir normalt ikke fremhevet.

Rapporten baserer seg på krav i forskrift til avhendingslova (tryggere bolighandel). For valg av tilstandsgrad blir NS 3600:2018 (teknisk tilstandsanalyse ved omsetning av bolig) lagt til grunn.

Bygningssakkyndig er ikke ansvarlig for tilbakeholdt eller uriktig informasjon, som har betydning for tilstandsvurderingen.

Presiseringer

Anslag på utbedringskostnader er sjablongmessig, og må ikke forveksles med en konkret vurdering eller tilbud fra entreprenør eller håndverker. Anslaget vil også avhenge av personlige preferanser og markedspris på materialer og tjenesteyter.

Tilstandsrapporten gjelder hovedbygget og tilleggsbygninger som den bygningssakkyndige anser at har nær tilknytning til funksjon som bolig.

Avvik er vurdert mot regler som gjaldt da boligen ble oppført, med mindre annet er spesifisert i forskrift til avhendingslova, eller gjeldende versjon av NS 3600.

Hulltaking ved våtrom, i rom under terreng eller andre bygningsdeler, krever eiers samtykke.

Befaring begrenses til visuelle observasjoner av tilgjengelige flater. Den bygningssakkyndige gjør ikke fysiske inngrep for å avdekke avvik, utover det som er beskrevet i forskrift til avhendingslova. Rapporten gir ingen garanti for at det ikke finnes skjulte feil eller mangler.

Flater som er skjult av snø eller på annen måte utilgjengelig, blir ikke kontrollert. Det blir ikke utført funksjonsprøving av bygningsdeler, med mindre dette kommer frem av forskrift til avhendingslova. Hvis det ikke er sikkerhetsmessig forsvarlig, vil ikke bygningssakkyndig undersøke taket fra utsiden.

Boligens tilbehør, hvite- og brunevarer og annet inventar, blir ikke vurdert. Dette gjelder også integrert tilbehør.

Stikkprøvetakninger er tilfeldig utvalgt, og kan innebære kontroll under overflaten med et spisst redskap eller lignende.

Uttrykk og definisjoner

Referansenivå: Kravet til bygningsdelen eller rommet på søknadstidspunktet.

Tilstand: Byggverkets eller bygningsdelens tekniske, funksjonelle eller estetiske status på et gitt tidspunkt.

Symptom: Forhold som gir indikasjon på hvilken tilstand et byggverk eller en bygningsdel befinner seg i. Benyttes ved beskrivelse av avvik og alder.

Skadegjører: I hovedsak råte, sopp og skadedyr.

Fuktsøk: Overflatesøk med egnet søkeutstyr som fuktindikator eller visuelle observasjoner.

Fuktmåling: Måling av fuktinnhold i materiale eller i bakenforliggende konstruksjon ved bruk av egnet måleutstyr, blant annet hammerelektrode

og pigger.

Hulltaking: Boring av hull for inspeksjon og fuktmåling i risikoutsatte konstruksjoner.

Normal slitasjegrad: Forventet slitasje av materiale i overflaten, basert på enkle, visuelle observasjoner. Kan vurderes sammen med bygningsdelens alder.

Areal

Areal fastsettes etter forskrift til avhendingslova og gjeldende versjon av NS 3940 (areal- og volumberegninger av bygninger).

Et rom kan være i strid med teknisk forskrift og mangle godkjenning hos kommunen for den aktuelle bruken, uten at dette får betydning for om arealet måles og oppgis i tilstandsrapporten. Når arealet måles tas det ikke hensyn til om arealet er lovlig oppført eller om bruken er lovlig, bruksendringer, lysforhold eller andre sikkerhetsmangler.

Rom som ligger utenfor boenheten, som eier har påvist eller opplyst at tilhører boenheten, er oppmålt og inkludert i BRA-e. Det er ikke fremvist dokumentasjon på at rommet tilhører boenheten, med mindre dette er angitt særskilt. Rom utenfor boenheten kan omdisponeres av borettslaget/sameiet, og dette kan påvirke boligens BRA-e.

Opplysninger om areal kan ikke alene benyttes for beregning av markedsverdi.

Personvern

Tilstandsrapporten er utarbeidet som en del av Fremtind Forsikring AS sitt takstkonsept. Fremtind Forsikring AS, iVerdi AS, takstforetaket og andre relevante interessenter benytter personopplysninger fra tilstandsrapporten for analyse- og statistikkformål, utvikling og drift av produkter og tjenester i takstbransjen og boligomsetningen. Fremtind Forsikring AS, iVerdi AS og takstforetaket, følger til enhver tid gjeldende personvernlovgivning.



Selgers egenerklæring

Egenerklæringen er boligselgers egen beskrivelse av tilstanden til boligen. Her kan du finne viktige opplysninger som du som kjøper bør vite om før du bestemmer deg for et eventuelt kjøp. Har du spørsmål til egenerklæringen kan du snakke med megleren som står for salget.

Selgere

Kaj Jonny Årsandøy

Gyri-Anne Årsandøy

Boligen

- ◆ Boligen ble kjøpt 2007
- ◆ Selger har bodd i boligen de 12 siste månedene
- ◆ Boligselger har kjøpt boligselgerforsikring

Storelvgata 6

7802 Namsos

5007-65/864/0/2



Våtrom, tak og fasade

1. Vet du om det er, eller har vært, feil eller skader på bad/våtrom?

• **Nei, ikke som jeg kjenner til**

2. Vet du om det er gjort arbeid på bad eller våtrom, enten av deg eller tidligere eiere?

• **Ja**

Faglært arbeid:

1. **Hvilket år ble jobben fullført?:** 2024

Firmanavn: Namsos rør as

Beskrivelse av arbeidet: Full Renovering av bad hovedplan og loft etasje. Nytt rør opplegg og utstyr.

2. **Hvilket år ble jobben fullført?:** 2024

Firmanavn: Jan Husby as

Beskrivelse av arbeidet: Gulvlegging bad hovedplan og loft etasje.gulvbelegg med oppbrett.

3. **Hvilket år ble jobben fullført?:** 2024

Firmanavn: Byggingeniør Einar Olsen AS

Beskrivelse av arbeidet: Byggemessige arbeid bad.

Vet du om tettesjikt, membran eller sluk ble fornyet eller oppgradert?

• **Ja**

Spesifiser hva som er gjort med henholdsvis membran, tettesjikt og sluk

Våtroms gulvbelegg med oppbrett og klem rundt ny sluker.

3. Vet du om det finnes dokumentasjon på hvordan bad/våtrom er bygget opp?

• **Ja**

4. Vet du om det er, eller har vært, vannlekkasje eller andre typer feil eller skader på tak, yttervegg, vinduer, dører, garasje, tilleggsbygninger eller lignende?

• **Nei, ikke som jeg kjenner til**

5. Vet du om det er, eller har vært, feil eller skader på vinduene, som for eksempel kondens, fuktskader eller vanninntrengning? Eller er noen av vinduene i boligen punktert?

• **Nei, ikke som jeg kjenner til**

6. Vet du om det er, eller har vært, skjevheter eller setningsskader i boligen, støttemur, terrasse eller lignende?

• **Nei, ikke som jeg kjenner til**

Drenering, fukt og lekkasje

7. Vet du om det er, eller har vært, fukt, råte eller vanninntrengning i underetasje, kjeller eller krypkjeller?



♦ **Nei, ikke som jeg kjenner til**

8. Vet du om det er, eller har vært, fukt, sopp eller råteskader i boligen/sameiet/borettslaget?

♦ **Nei, ikke som jeg kjenner til**

9. Vet du om det er eller har vært skadedyr eller sjenerende insekter i egen enhet eller i sameiet/borettslagets fellesarealer eller i andres enheter?

♦ **Nei, ikke som jeg kjenner til**

Tekniske installasjoner

10. Vet du om det er, eller har vært, feil på vann- eller avløpsanlegg?

♦ **Nei, ikke som jeg kjenner til**

11. Vet du om det er gjort arbeid på vann og avløp, enten av deg eller tidligere eiere?

♦ **Nei, ikke som jeg kjenner til**

12. Vet du om det er, eller har vært, feil eller skader knyttet til sentralfyr, radiator, ventilasjon, varmepumpe, kjøkkenvifte, baderomsvifte eller andre installasjoner?

♦ **Nei, ikke som jeg kjenner til**

13. Vet du om det er gjort arbeid på sentralfyr, radiator, ventilasjon, varmepumpe eller andre installasjoner, enten av deg eller tidligere eiere?

♦ **Nei, ikke som jeg kjenner til**

14. Vet du om det er, eller har vært, feil eller skader knyttet til ildsted eller pipe?

♦ **Nei, ikke som jeg kjenner til**

15. Vet du om det er gjort arbeid på ildsted eller pipe, enten av deg eller tidligere eiere?

♦ **Nei, ikke som jeg kjenner til**

16. Vet du om det er, eller har vært, feil eller skader på det elektriske anlegget?

♦ **Nei, ikke som jeg kjenner til**

17. Vet du om det er gjort arbeid på det elektriske anlegget, enten av deg eller tidligere eiere?

♦ **Ja**

Faglært arbeid:

1. **Hvilket år ble jobben fullført?:** 2024

Firmanavn: NTE AS

Beskrivelse av arbeidet: Nye kurs og stikk. Nye varmekabler bad hovedplan og loft etasje.

Eiendommen og omgivelsene



18. Vet du om bruken av eiendommen eller området rundt kan endres av foreslåtte eller vedtatte reguleringsplaner, nabovarsel, offentlige vedtak eller lignende?

♦ **Nei, ikke som jeg kjenner til**

19. Vet du om det finnes kommunale pålegg, heftelser eller krav knyttet til eiendommen eller boligen?

♦ **Nei, ikke som jeg kjenner til**

20. Vet du om boligen eller eiendommen har blitt endret eller bygget ut etter opprinnelig byggeår, enten av deg eller tidligere eiere?

♦ **Nei, ikke som jeg kjenner til**

21. Vet du om det mangler midlertidige brukstillatelser eller ferdigattester fra kommunen?

♦ **Nei, ikke som jeg kjenner til**

22. Vet du om det har vært flom, ras, skred eller lignende på eiendommen, eller om den ligger i et fareområde?

♦ **Nei, ikke som jeg kjenner til**

23. Har eiendommen utleiedel, for eksempel en leilighet, hybel eller lignende?

♦ **Nei, ikke som jeg kjenner til**

24. Vet du om det er gjort radonmåling på eiendommen, enten av deg eller tidligere eiere?

♦ **Nei, ikke som jeg kjenner til**

25. Vet du om det finnes skaderapporter, tilstandsvurderinger, boligsalgsrapporter eller om det er utført målinger for boligen?

♦ **Nei, ikke som jeg kjenner til**

26. Vet du om noe i nabolaget som kan være plagsomt eller ubehagelig for kjøperen?

♦ **Nei, ikke som jeg kjenner til**

27. Vet du om du selv eller sameiet/borettslaget/laget/selskapet er innblandet i uenigheter eller konflikter rundt eiendommen?

♦ **Nei, ikke som jeg kjenner til**

28. Vet du om det finnes planer, vedtak eller forslag som kan føre til økte utgifter, som festeavgift, fellesutgifter, fellesgjeld eller kommunale avgifter?

♦ **Nei, ikke som jeg kjenner til**

Generelt

29. Har boligen garasje eller øvrige tilleggsbygninger?

♦ **Nei, ikke som jeg kjenner til**

30. Vet du om det er gjort arbeid på eiendommen som ikke er nevnt i de andre spørsmålene?

♦ **Nei, ikke som jeg kjenner til**

31. Vet du om det er, eller har vært, feil på tilbehør som følger med eiendommen?

♦ **Nei, ikke som jeg kjenner til**



32. Er det bestilt Norgespris på strøm?

♦ **Nei**

33. Har du andre opplysninger om boligen eller eiendommen, utover det du har svart?

♦ **Nei, ikke som jeg kjenner til**



Bolig selges med boligselgerforsikring

Selger har kjøpt Fremtind boligselgerforsikring.

Boligselgerforsikringen dekker mangler som selger er ansvarlig for etter avhendingsloven, med de unntakene som følger av forsikringsvilkårene.

Hvis du oppdager noe du mener kan være en mangel, må du reklamere til Fremtind innen to måneder etter at du oppdaget, eller burde oppdaget, forholdet. Dette gjør du på fremtind.no.

Husk at du som kjøper ikke må begynne å utbedre forholdet før du har fått svar på reklamasjonen. Da kan du som kjøper miste retten til å reklamere over forholdet. Du har likevel en plikt til å begrense en eventuell skade - for eksempel ved å tørke opp vannsøl etter en vannlekkasje og sørge for at lekkasjen stopper.



Adresse Storelvgata 6, 7802 NAMSOS	
Dato for energimerking 26.03.2026	Merkenummer Energiattest-2026-275458
Bygningskategori Småhus	Bygningsnummer 185148963
Gårdsnummer 65	Bruksnummer 864
Seksjonsnummer 2	Bruksenhetsnummer H0201

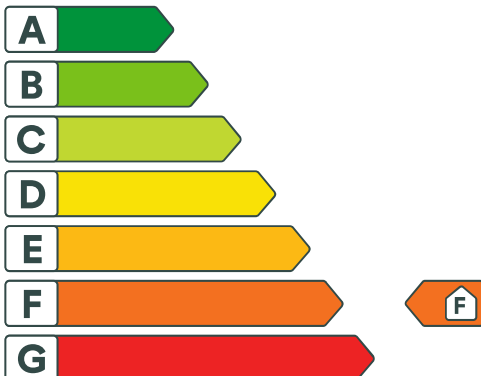



Energikarakteren

Energikarakteren angir hvor energieffektiv boligen er, inkludert oppvarmingsanlegget. Energikarakteren er beregnet ut fra den typiske energibruken for boligtypen. Beregningene er gjort ut fra normal bruk ved et gjennomsnittlig klima. Det er boligens energimessige standard og ikke bruken som bestemmer energikarakteren. Boligdata i denne attesten er beregnet ut fra opplysninger som er gitt av boligeier. Der opplysninger ikke er oppgitt, brukes typiske standardverdier for den aktuelle bygningstypen.



Boliginformasjon

Byggeår 1951	Bygningstype Firemannsbolig
Bruksareal 85,0 m²	Oppvarmet bruksareal 85,0 m²
Oppvarmet etasje 1	Bygningsmateriale Tre
Oppvarming Elektrisitet, Varmepumpe	
Ventilasjon Periodisk avtrekk	



Energi

Beregnet vektet levert energi i normert klima er et nøkkeltall for å vurdere en bygnings energieffektivitet, der ulike energibærere (strøm, fjernvarme, varmepumpe) vektet ulikt.

Beregnet vektet levert energi i normert klima

Pr. KVM pr. år
290,87 kWh/m²

Beregnet levert energi i lokalt klima

Pr. KVM pr. år 348,00 kWh/m²	Totalt levert pr. år 29 580 kWh
---	---



Storelvkata 6, 7802 NAMSOS



Detaljering

Bygningsform Nei	Vegger Nei
Vindu Nei	Gulv Nei
Takkonstruksjon Nei	Ytterdører Nei
Energibruk Nei	Lekkasjetall Nei
Solceller Nei	



Storelvsgata 6, 7802 NAMSOS



Tiltak

Brukertiltak

Tiltak 1: Bruk varmtvann fornuftig

Bytt til sparedusj hvis du ikke har. For å finne ut om du bør bytte til sparedusj eller allerede har sparedusj kan du ta tiden på fylling av ei vaskebøtte; nye sparedusjer har et forbruk på kun 9 liter per minutt. Ta dusj i stedet for karbad, Skift pakning på dryppende kraner. Dersom varmtvannsberederen har nok kapasitet kan temperaturen i berederen reduseres til 70gr.

Tiltak 2: Slå av lyset og bruk sparepærer

Slå av lys i rom som ikke er i bruk. Utnytt dagslyset. Bruk sparepærer, spesielt til utelys og rom som er kalde eller bare delvis oppvarmet.

Tiltak 3: Spar strøm på kjøkkenet

Ikke la vannet renne når du vasker opp eller skyller. Bruk kjeler med plan bunn som passer til platen, bruk lokk, kok ikke opp mer vann enn nødvendig og slå ned varmen når det har begynt å koke. Slå av kjøkkenventilatoren når det ikke lenger er behov. Bruk av microbølgeovn til mindre mengder mat er langt mer energisparende enn komfyren. Tin frossenmat i kjøleskapet. Kjøøl - og frys skal avrimes ved behov for å hindre unødvendig energibruk og for høy temperatur inne i skapet / boksen (nye kjølekap har ofte automatisk avriming). Fjern støv på kjøleribber og kompressor på baksiden. Slå av kaffetraker når kaffen er ferdig traktet og bruk termos. Oppvaskmaskinen har innebygde varmeelementer for oppvarming av vann og skal kobles til kaldvannet, kobles den til varmtvannet øker energibruken med 20 - 40 % samtidig som enkelte vaske - og skylleprosesser foregår i feil temperatur.

Tiltak 4: Vask med fulle maskiner

Fyll opp vaske- og oppvaskmaskinen før bruk. De fleste maskiner bruker like mye energi enten de er fulle eller ikke.

Tiltak 5: Luft kort og effektivt

Ikke la vinduer stå på gløtt over lengre tid. Luft heller kort og effektivt, da får du raskt skifta lufta i rommet og du unngår nedkjøling av gulv, tak og vegger.

Tiltak 6: Slå el.apparater helt av

Elektriske apparater som har stand-by modus trekker strøm selv når de ikke er i bruk, og må derfor slås helt av.

Tiltak 7: Redusér innnetemperaturen

Ha en moderat innnetemperatur, for hver grad temperatursenkning reduseres oppvarmingsbehovet med 5 %. Mennesker er også varmekilder; jo flere gjester – desto større grunn til å dempe varmen. Ha lavere temperatur i rom som brukes sjelden eller bare deler av døgnet. Monter tetningslister rundt trekkfulle vinduer og dører (kan sjekkes ved bruk av myggspiral/røyk eller stearinlys). Sett ikke møbler foran varmeovner, det hindrer varmen i å sirkulere. Trekk for gardiner og persienner om kvelden, det reduserer varmetap gjennom vinduene.

Tiltak 8: Følg med på energibruken i boligen

Gjør det til en vane å følge med energiforbruket. Les av måleren månedlig eller oftere for å være bevisst energibruken. Ca halvparten av boligens energibruk går til oppvarming.

Tiltak 9: Velg hvitevarer med lavt forbruk

Når du skal kjøpe nye hvitevarer så velg et produkt med lavt strømforbruk. Produktene deles inn i energiklasser fra A til G, hvor A er det minst energikrevende. Mange produsenter tilbyr nå varer som går ekstra langt i å være energieffektive. A+ og det enda bedre A++ er merkinger som har kommet for å skille de gode fra de ekstra gode produktene.

Tiltak 10: Tiltak utendørs

Monter urbryter (koblingsur) på motorvarmeren slik at den ikke står på mer enn nødvendig. Skift til sparepærer. Sparepærer på 5, 7, 11, 15, og 20 W tilsvarer glødelamper på henholdsvis 25, 40, 60, 75 og 100 W, og de varer dessuten lenger, 8.000-15.000 timer mot 1.000-2.500 timer for glødelamper. Det kan monteres fotocelle på utebelysningen slik at det automatisk går av/på etter dagslyset/mørket. Eller det kan monteres bevegelsessensor slik at lyset kun går på ved bevegelse og slås av automatisk etter forhåndsinnstilt tid. For snøsmelteanlegg som kun er manuelt styrt av/på eller ift. lufttemperatur kan det installeres automatikk slik at snøsmelteanlegget både er temperatur- og nedbørsstyrt dvs. når det registreres nedbør og kulde samtidig.

Bygningsmessige tiltak

Tiltak 11: Etterisolering av yttervegg

Yttervegg etterisoleres. Metode avhenger av dagens løsning. For å sjekke vindtetting av yttervegg anbefales termografering og tetthetsprøving.

Tiltak 12: Montering tetningslister

Luftlekkasjer mellom karm og ramme på vinduer og mellom karm og dørbånd kan reduseres ved montering av tetningslister. Lister i silikon- eller EPDM-gummi gir beste resultat.

Tiltak 13: Randsoneisolering av etasjeskillere

Kald trekk i randsonen av trebjelkelag kan utbedres ved å isolere bjelkelaget i randsonen. Utvendig kan man forsøke å tette vindsperra nederst på utsiden av veggene.

Tiltak 14: Termografering og tetthetsprøving

Bygningens lufttetthet kan måles ved hjelp av metode for tetthetsmåling av hele eller deler av bygget. Termografering kan også benyttes for å kartlegge varmetap og lekkasjepunkter. Metodene krever spesialutstyr og spesialkompetanse og må utføres av fagfolk.

Tiltak på elektriske anlegg

Tiltak 15: Temperatur- og tidsstyring av panelovner

Evt. eldre elektriske varmeovner uten termostat skiftes ut med nye termostatregulerte ovner med tidsstyring, eller det ettermonteres termostat / spareplugg på eksisterende ovn. Dersom mange ovner skiftes ut bør det vurderes et system hvor temperatur og tidsinnstillinger i ulike rom i boligen styres fra en sentral enhet.

Tiltak utendørs

Tiltak 16: Termostat- og nedbørsstyring av snøsmelteanlegg

Snøsmelteanlegget er kun manuelt styrt, eller styres kun etter lufttemperatur. Det installeres automatikk slik at snøsmelteanlegget både er temperatur- og nedbørsstyrt. Det kan være i form av en temperatur- og snøføler i bakken, med temperatur- og fuktføler i luften. Snøsmelteanlegget aktiveres kun ved behov dvs. når det registreres nedbør og kulde samtidig.

Tiltak 17: Montere automatikk på utebelysning

Det kan monteres fotocelle på utebelysningen slik at det automatisk går av/på etter dagslyset/mørket. Eller det kan monteres bevegelsessensor slik at lyset kun går på ved bevegelse og slås av automatisk etter forhåndsinnstilt tid.

Tiltak 18: Skifte til sparepærer på utebelysning

Sparepærer på 5, 7, 11, 15, og 20 W tilsvarer glødelamper på henholdsvis 25, 40, 60, 75 og 100 W. Sparepærer gir like mye lys som vanlige glødelamper, men bruker bare rundt 20% av energien. De varer dessuten lenger, 8.000-15.000 timer mot 1.000 - 2.500 timer for glødelamper.

Tiltak 19: Montere urbryter på motorvarmer

Det monteres urbryter (koblingsur) på motorvarmeren slik at den ikke står på mer enn nødvendig.

Tiltak på luftbehandlingsanlegg

Tiltak 20: Montere blafrespjeld på kjøkkenventilator

Dersom kjøkkenventilator ikke har blafrespjeld, bør dette monteres for å redusere luftutskiftningen og dermed varmetapet.

Tiltak 21: Skifte avtrekksvifte på bad til ny med fuktstyring

Dersom avtrekksvifte på bad kun har manuell styring av/på kan det vurderes å montere ny avtrekksvifte med fuktstyring, dvs. at den starter/stopper automatisk ved behov avh. av luftens relative fuktighet og reduserer den totale luftutskiftningen og dermed varmetapet.



Om grunnlaget for energimerket

Enova er ansvarlig for energimerkeordningen. Energimerket beregnes på grunnlag av oppgitte opplysninger om boligen. For informasjon som ikke er oppgitt, brukes typiske standardverdier for den aktuelle bygningstypen fra tidsperioden den ble bygd i. Beregningsmetodene for energikarakteren baserer seg på NS 3031.

<https://www.enova.no/energimerking>



Spørsmål om energiattesten

Spørsmål om energiattesten, energimerkeordningen eller gjennomføring av energieffektivisering og tilskuddsordninger kan rettes til Enova Svarer.

For ytterligere råd og veiledning om effektiv energibruk se våre nettsider.

<https://www.enova.no>

Nabolagsprofil

Storelvsgata 6 - Nabolaget Lavika vest/Prærien midtre - vurdert av 15 lokalkjente

Nabolaget spesielt anbefalt for

- Familier med barn
- Etablerere
- Godt voksne



Offentlig transport

🚶 Vestbyen skole Linje 609, 782	2 min 🚶 0.2 km
✈️ Namsos lufthavn	11 min 🚶

Skoler

Vestbyen skole (1-7 kl.) 198 elever, 10 klasser	5 min 🚶 0.4 km
Namsos barneskole (1-7 kl.) 184 elever, 11 klasser	6 min 🚶 2.4 km
Namsos ungdomsskole (8-10 kl.) 240 elever, 17 klasser	5 min 🚶 2.3 km
Høknes ungdomsskole (8-10 kl.) 164 elever, 14 klasser	7 min 🚶 2.7 km
Olav Duun videregående skole 852 elever	9 min 🚶 3.4 km

Ladepunkt for el-bil

🚗 Namsos Storsenter	8 min 🚶
🚗 Enecharge AS Kapteingata 2	15 min 🚶

«Er kun et steinkast unna alle fasiliteter i byen. Kino, hotell, utesteder, butikker, skoler, barnehager og fritidsområder!»



Sitat fra en lokalkjent



Opplevd trygghet

Veldig trygt 85/100



Kvalitet på skolene

Veldig bra 75/100



Naboskapet

Godt vennskap 66/100

Aldersfordeling

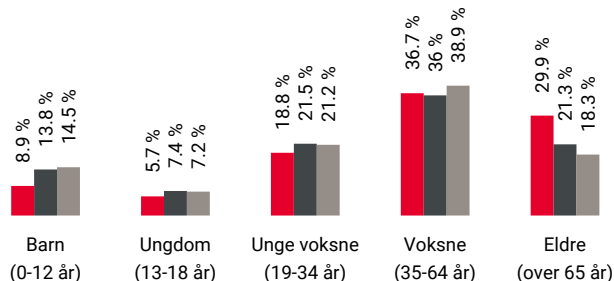

Område	Personer	Husholdninger
🇳🇴 Lavika vest/Prærien midtr...	836	491
🇳🇴 Namsos	9 254	4 820
🇳🇴 Norge	5 425 412	2 654 586

Barnehager

Gullvika naturbarnehage (1-5 år) 40 barn	12 min 🚶 1.1 km
Vestbyen barnehage (1-4 år) 23 barn	12 min 🚶 1.1 km
Solvang barnehage (1-5 år) 68 barn	23 min 🚶 2 km

Dagligvare

Rema 1000 Rock City Post i butikk, PostNord	9 min 🚶 0.8 km
Coop Extra Verftsgata	11 min 🚶

Primære transportmidler



1. Egen bil



2. Gående



Trafikk

Lite trafikk 86/100



Kvalitet på barnehagene

Veldig bra 85/100



Turmulighetene

Nærhet til skog og mark 84/100

Sport

Vestbyen skole ballbinge	4 min
Ballspill	0.3 km
Lissmoen ballbane	5 min
Ballspill, fotball	0.4 km
Care Namsos	17 min
Træn Namsos	20 min

Boligmasse

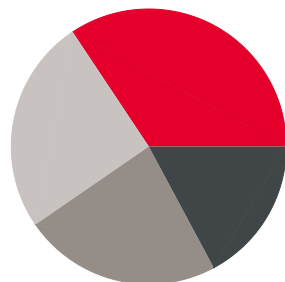

- 34% enebolig
- 17% rekkehus
- 23% blokk
- 25% annet

Varer/Tjenester

Namsos Storsenter	11 min
Apotek 1 Namsos	10 min

Aldersfordeling barn (0-18 år)

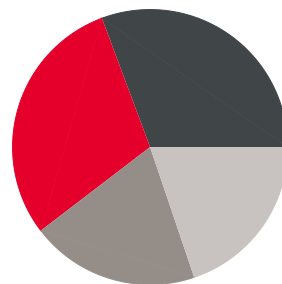

- 30% i barnehagealder
- 31% 6-12 år
- 20% 13-15 år
- 20% 16-18 år

Familiesammensetning

Par m. barn



Par u. barn



Enslig m. barn



Enslig u. barn



Flerfamilier





0% 49%

- Lavika vest/Prærien midtre
- Namsos
- Norge

Sivilstand

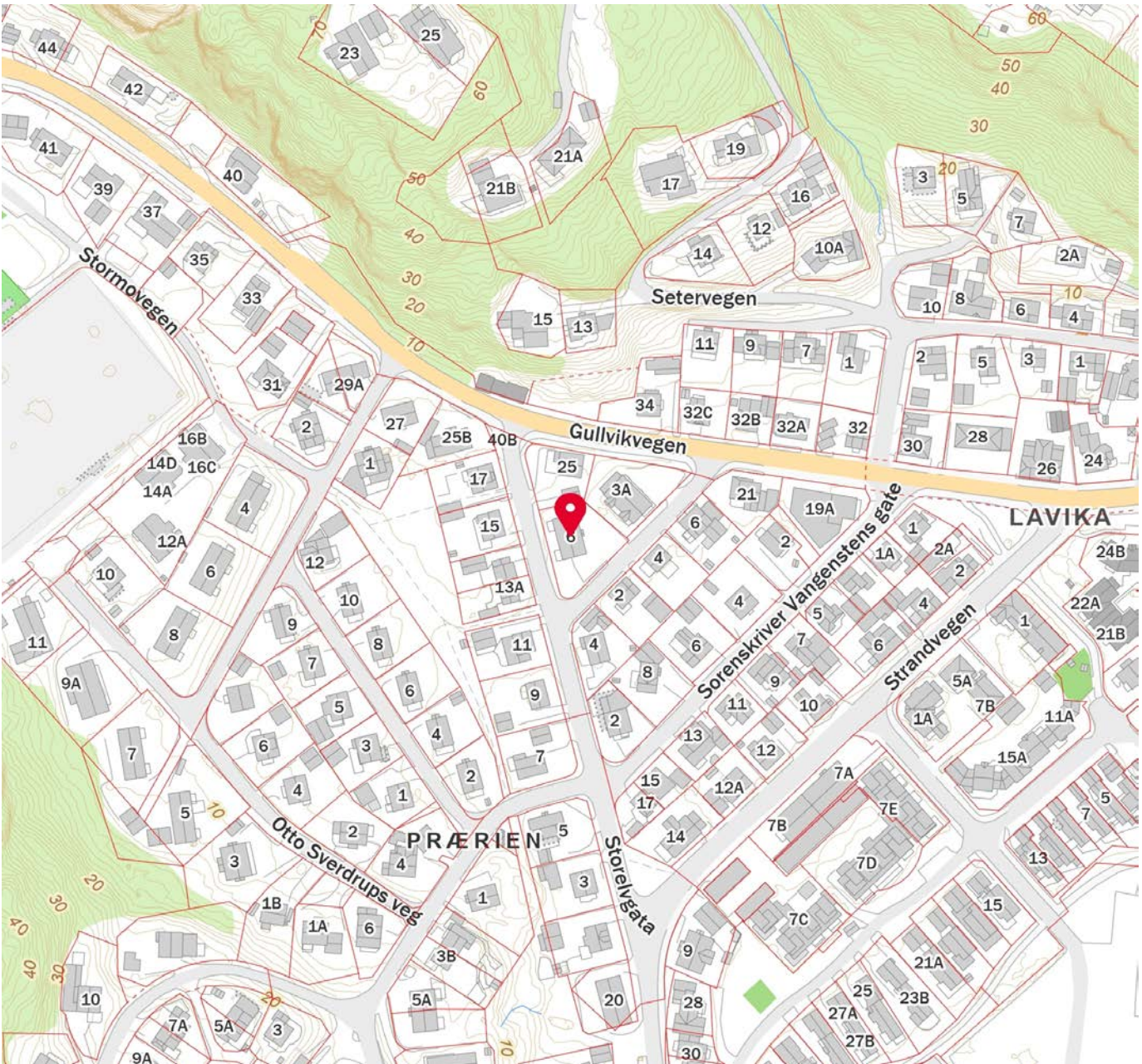
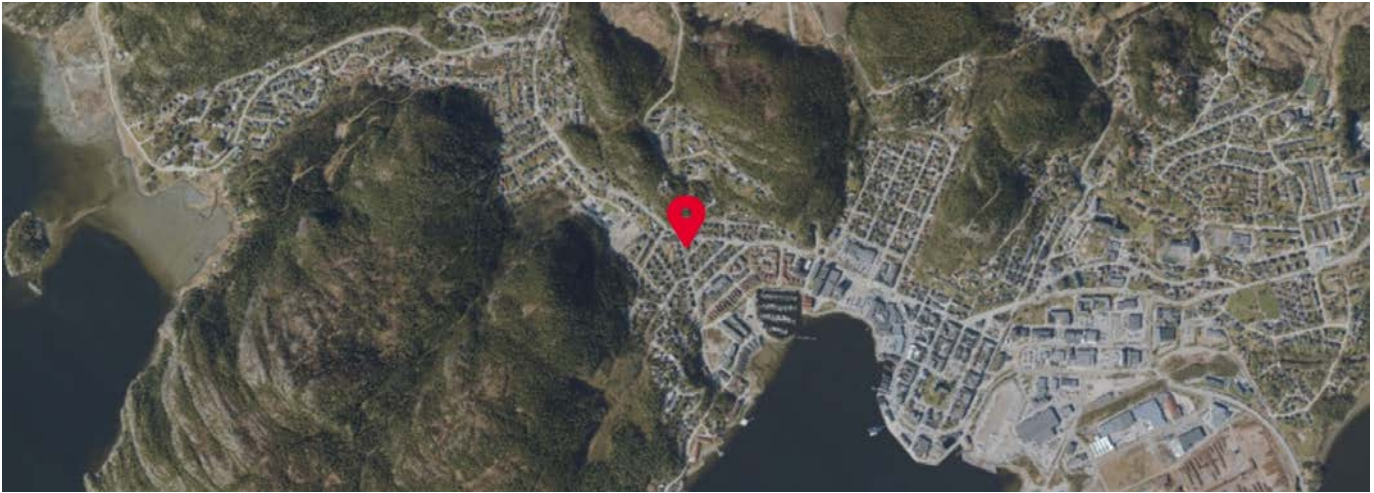
		Norge
Gift	34%	33%
Ikke gift	47%	54%
Separert	11%	9%
Enke/Enkemann	8%	4%



 Innholdet i nabolagsprofilen er hentet fra ulike datakilder, og feil eller mangler kan forekomme. Vurderinger og sitater er innhentet på web og gir uttrykk for hvordan naboeene vurderer nabolaget. FINN.no AS kan ikke holdes ansvarlig for feil/mangler i profilen. Copyright © Finn.no AS 2026

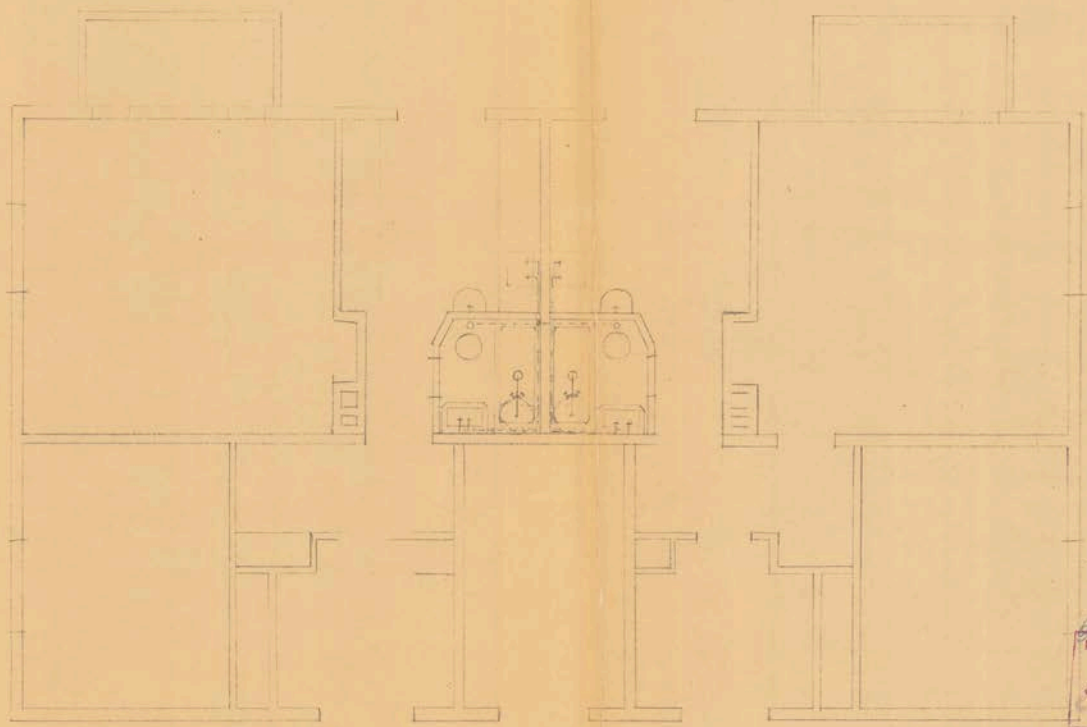

Namsos Lyngør
Godkjent
den 26/11 1957
Lyngør

P. A. SANDERHAGEN og M. SANDERHAGEN, Ing. B. E. T. B.
SANDERHAGEN

Dockjennens _____

Viter til brev av _____

L.no. 1234/50

Statens distriktskontor for Trondhøg

Trondheim 1217 1950

H. MANNSBOLIG
FOR HERR LUDVIG
SKORSTAD -
R.T. NAMSOJ.

Underlegende faktisem bevirker at
huset er opplyst overmåttende
med den godkjente tegning

Sted _____ Navn _____
Dato _____ Navn _____

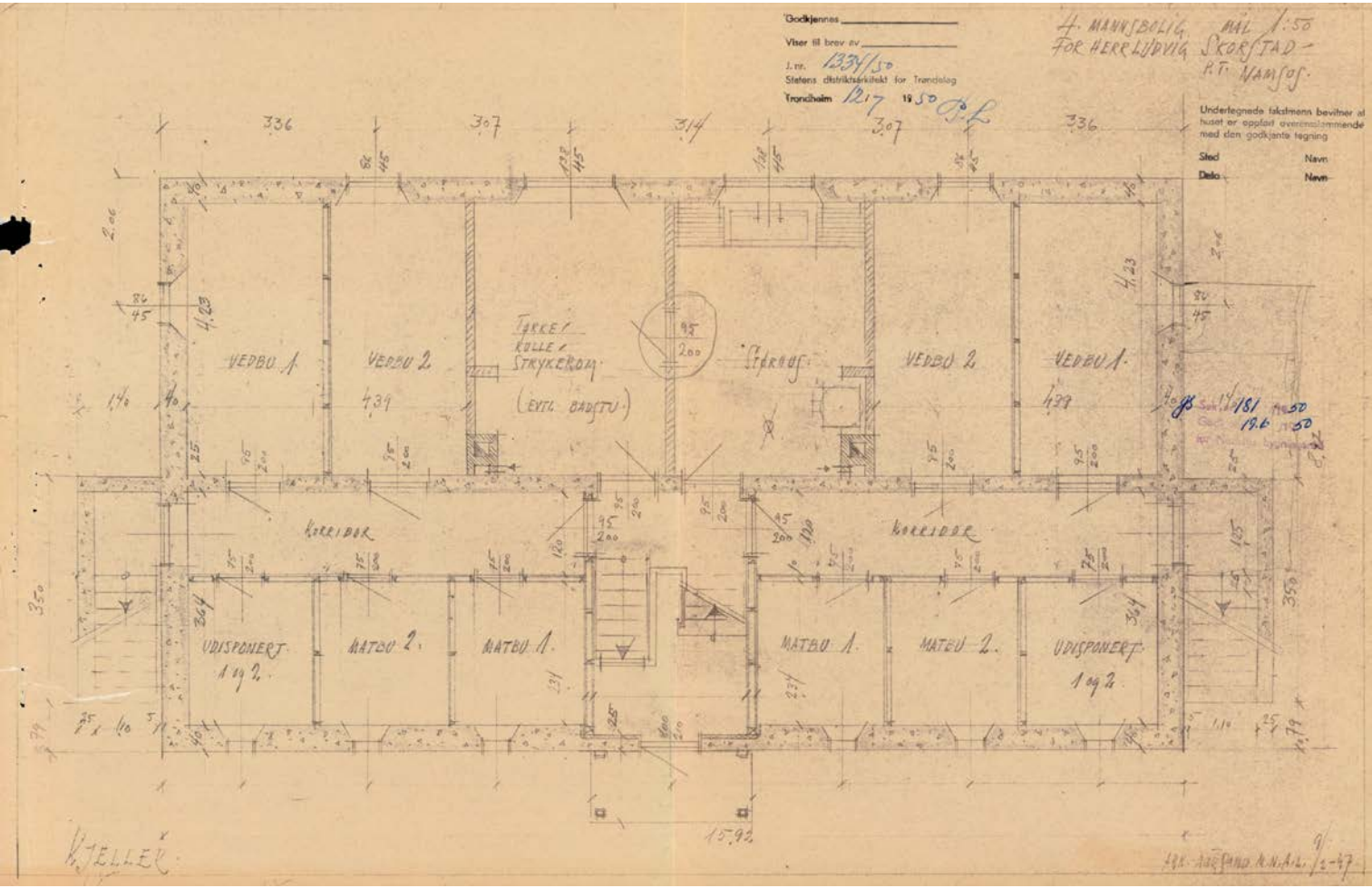

A. 74/1955
Formst. i utlin

4. MANNBOLIG MAL: 1:50
FOR HERR RUDOLF SKORSTAD
Magne Børre P.T. NAMSOJ.

Godkjennes _____ 4/12-56
Viser til brev av _____
J. nr. 1334/50
Statens distriktsarkitekt for Trøndelag
Trondheim 127 1950 P.L.

Utlånt til
Winnvik 19.3.1958
retur 21.3.1958

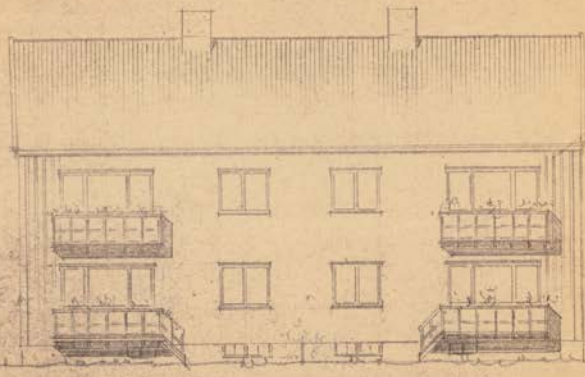

Ans. Sør

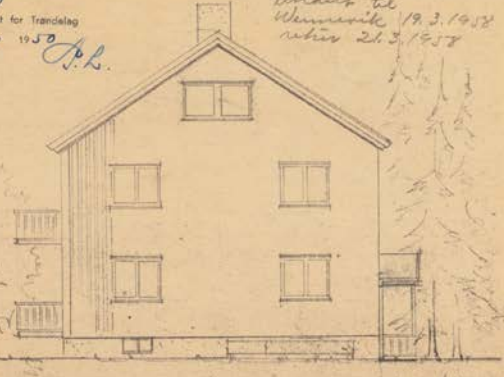

Ans. Øst

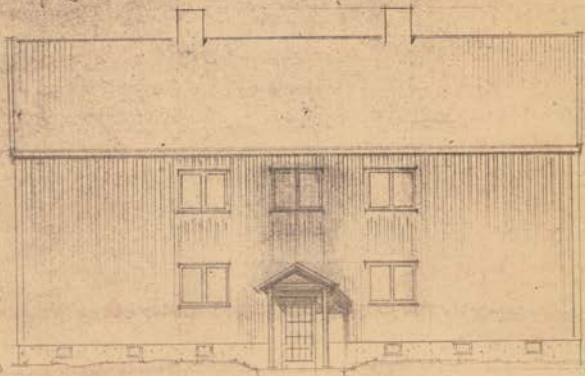

Ans. Vest

Undertegete arkitektens ansvar for
huset er oppløst overensstemmende
med den godkjente tegning

Sied _____ Navn _____
Dato _____ Navn _____

Sak nr 181/1950
Godkjent 19.6.1950
for Namsos bygningsråd
O. Bygghjelp

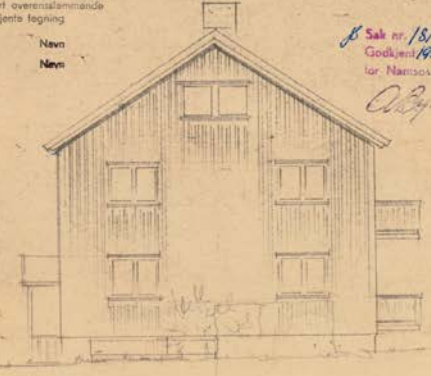

Ans. Vest

Namsos Bygningsråds Arkiv

Ark. AUF 2000.2.2. 9. 7-47

4. MANNSDOLIG, MÅL 1:50
 FOR HERR LUDVIG SKRISTAD -
 P.T. NAMJOS.

Ondtørnes
 Viser til tegning nr.
 J. nr. 1834/50
 Statens distriktsråd for Trondhjem
 Trondhjem 12/7 1850
 S. L.

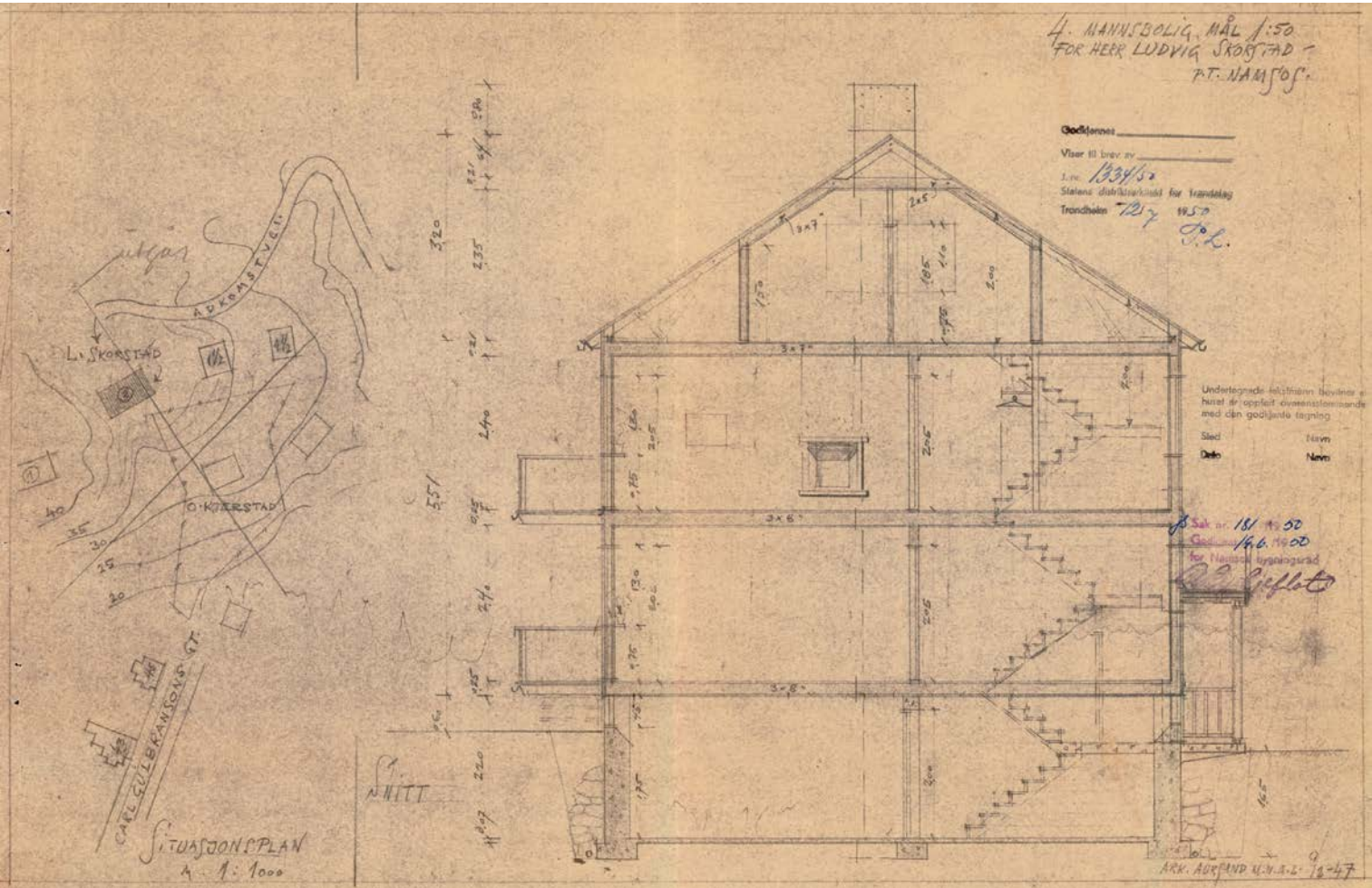

MARIE J. BERRE

SNITT SAMLING 1904

MÅL 1:20

STENUD IVERSEN

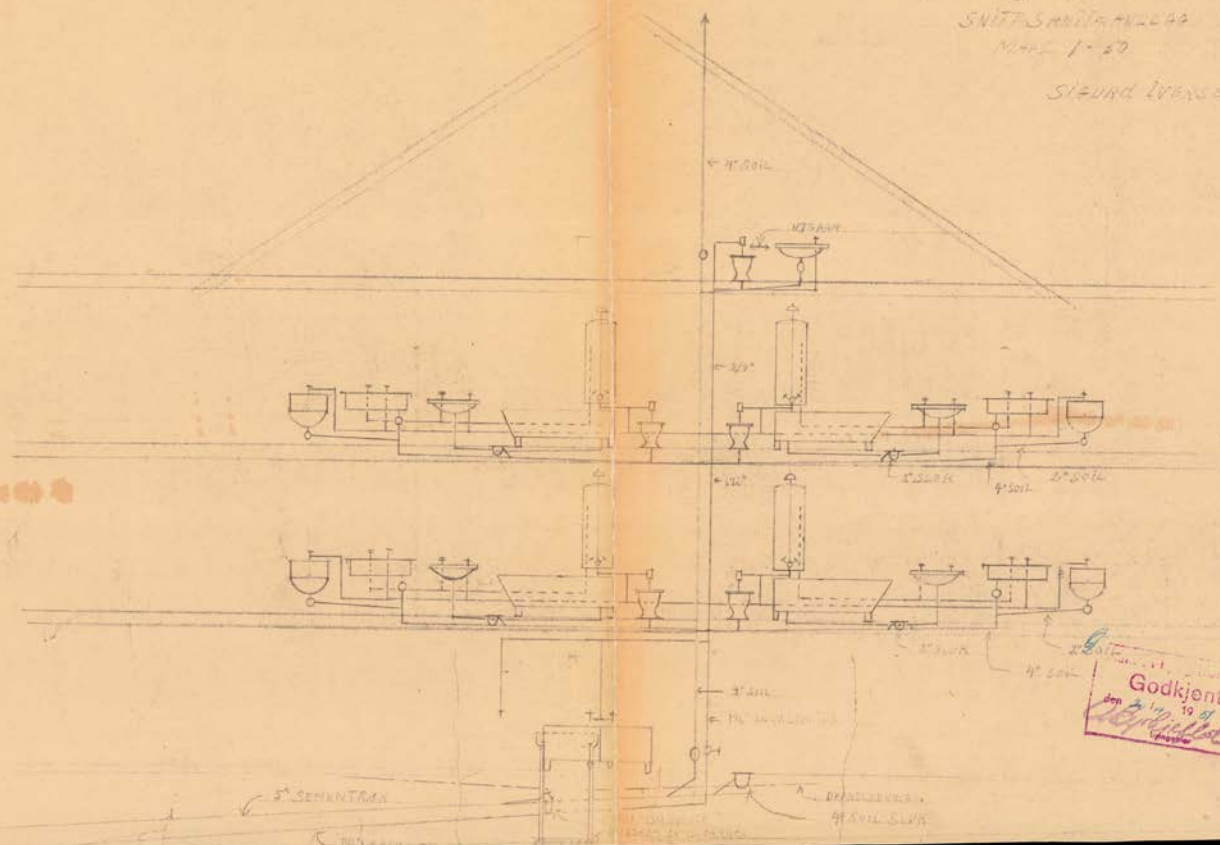

Godkjent.
10. 1904
Stenud Iversen

KJELLERETS STÖRELSE

Godkjenner:

Vser ill brev av
1. nr. 133/150
Stations distriktschef för Inredning
Trossholm 12.17.19.50

- █ = SOR 1
- █ = SOR 4
- █ = 1911KS

4. MANNISBOLIG
FÖR HERR-LUDVIG
FRÖSTAD
P. T. MANSSÖ

Underrensning (skilsmässa)
ligger på ett plan över
med den nedre planens

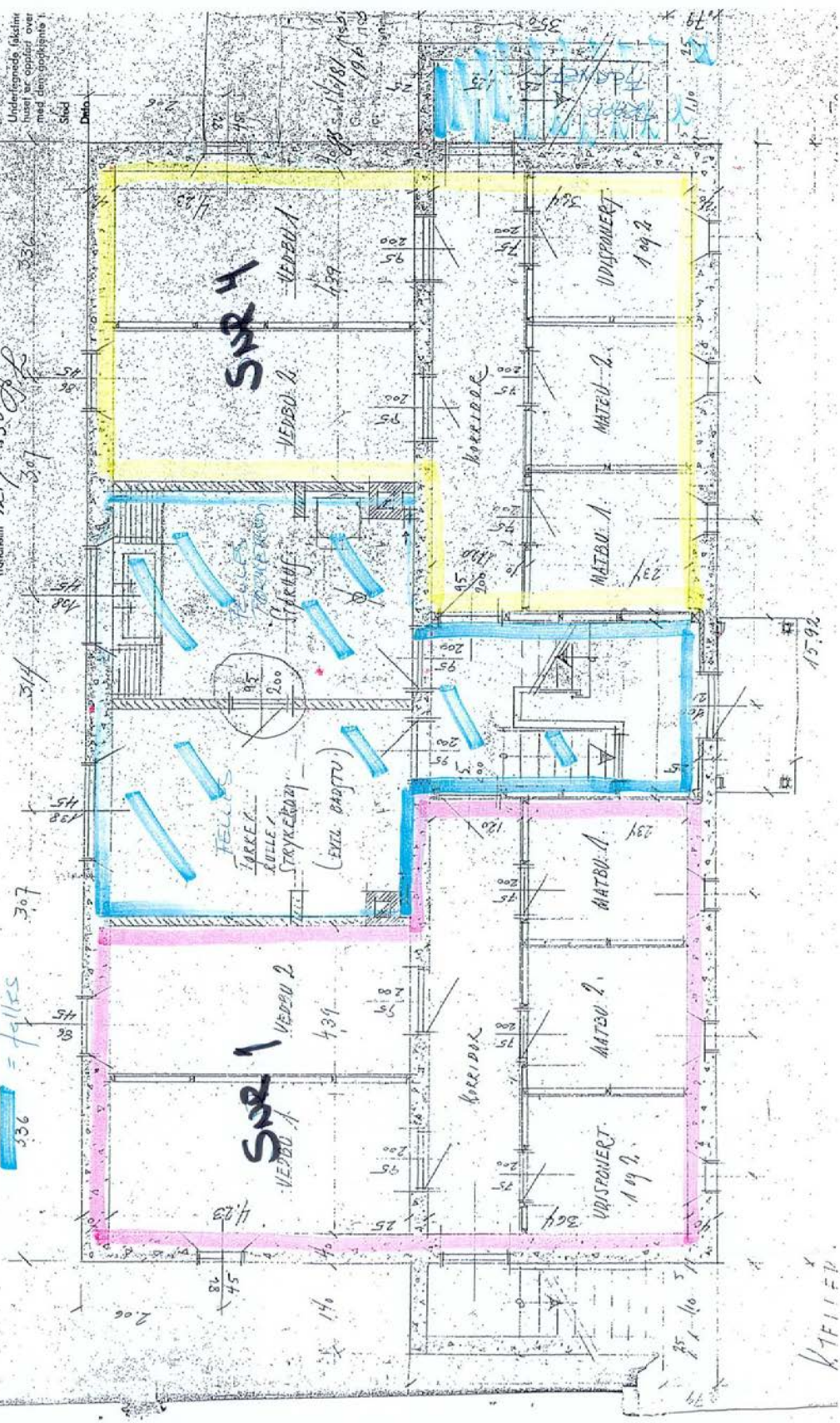

K7F11ED

1 ETC

A-MANNHOLMSTR. 1:50
FÖR HERR LUDVIG SKORSTAD -
P.T. NAMTOS.

Godkjennes
Vier till Byggnads
J. nr. 1334/50
Svensk distriktskontroll för Tredelning
Tredelning 12.17 19.50
Tredelning 373

188 NB I HÖJET KAI
HA BREDDEN 8.
189 NB BETTE NYNDA
KAN DELSÄG.

Undergrunda plankiment
härskat är opplyst ovanför
med den godkjennte teg
Sled
Dsko

65 sal. nr 181 19.50
Godkjennt 19.6.1950
for Namtos byggnadsnr
17.55

Byggnadsplan

ÅKER HANDEL HANDEL

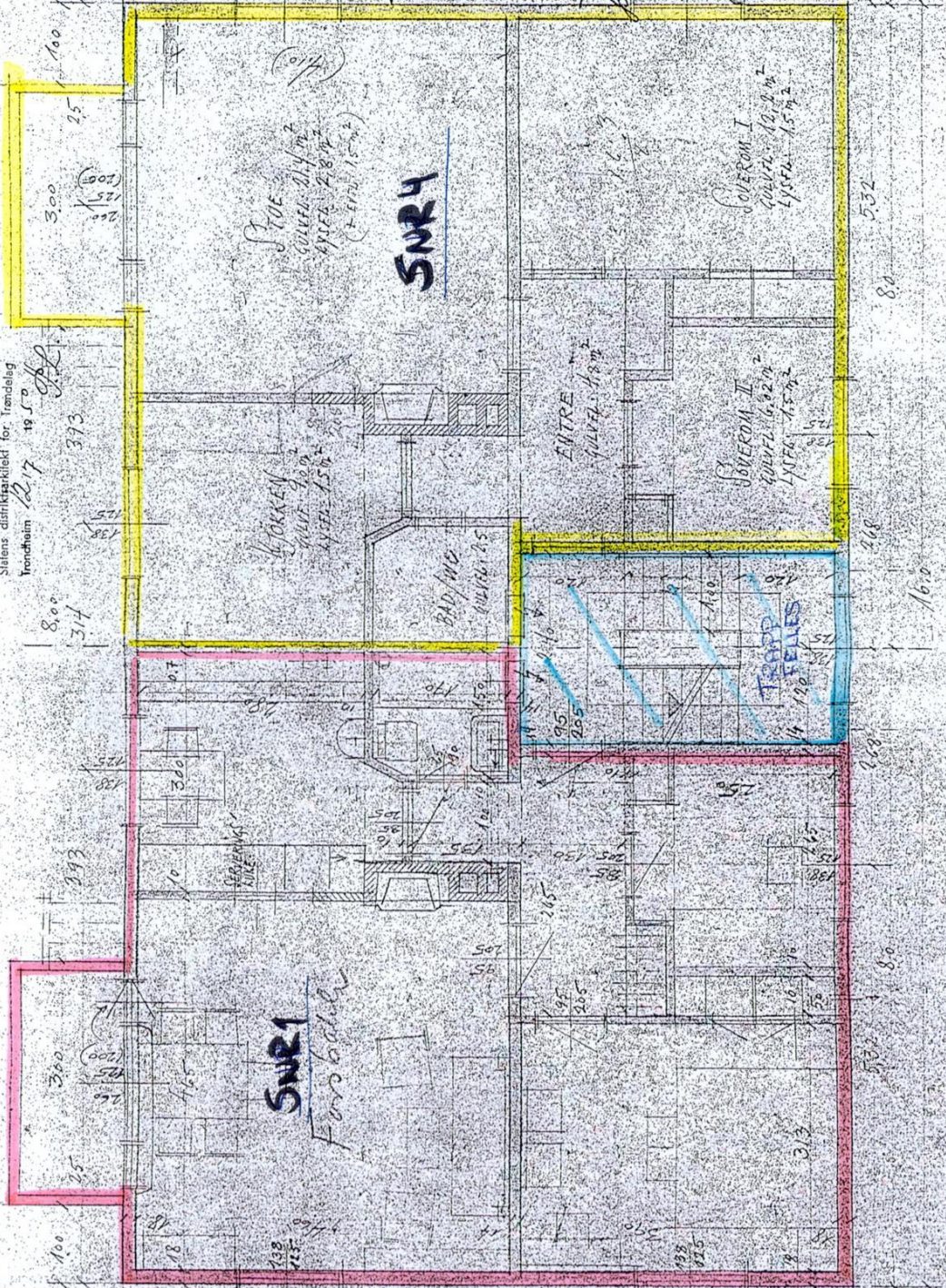

ÅKER & ETTAJSJE

- SNR 1
- SNR 2
- SNR 3
- SNR 4
- FENESTRAL

LOFTSETG

MANIPOLIA MÅL 1:50
 FOR HERLINDA SKOFFSTAD
 P. D. MINNET

Geokjerner
 Viser til brønn
 1. nr. 1334/00
 Stasjons distriktsfelt for Trenching
 Trondheim 12.09.1950 J.P.P.

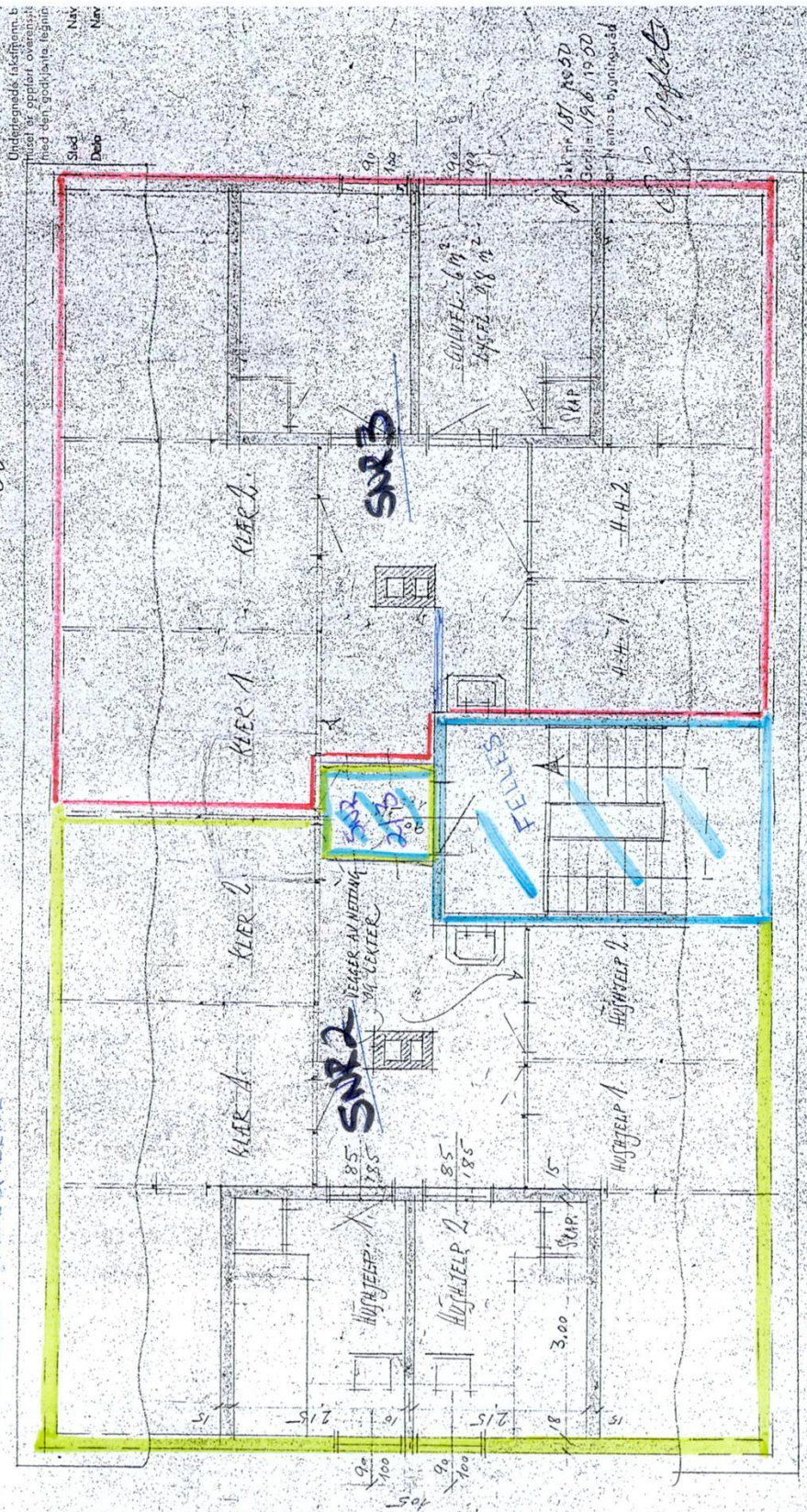

LOFTPLAN

ARK. ARVID AND MINA 1950

Namsos 24/5.52.

Ferdigatest.
for

Magne Bure-Schönning Forsbakk
Stoulo gt. nr. 6.

Ferdigatesten kan utskedes,
manglerne er utført.

Asbjørn Wik Johan Blitken



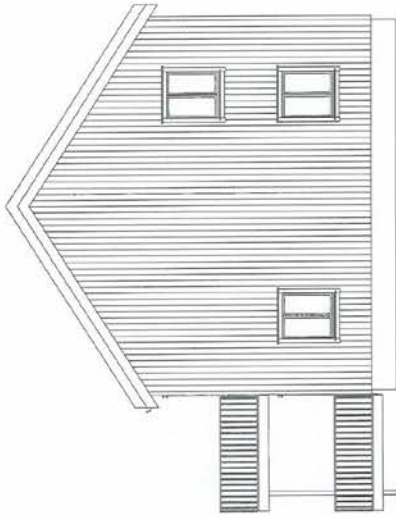

GØDKJENT
 14. AUG. 2012
 Namsos: kommune
 byggesak: kartoppmåling

Storelvsgata 6 - utvidelse av balkonger i 2. plan

prosjekt: Storelvsgata 6, 7800 Namsos

bygningsnr: Samleie Storelvsgata 6

ansvar: Fasadeteigning

revisjons dato:

06.07.2012

skisse:

1 : 100

tegning nummer:

NIE Einar Olsen

endring:

Byggingeniør Einar Olsen AS A101
 Abel Moyets gate 13 • 7800 Namsos • tlf: 74282642 • www.beoos.no

TEGNINGEN TILHØRER BYGGINGENIØR EINAR OLSEN AS OG MÅ IKKE BENEYTES UTEEN TILTALESE

rev:

skisse:

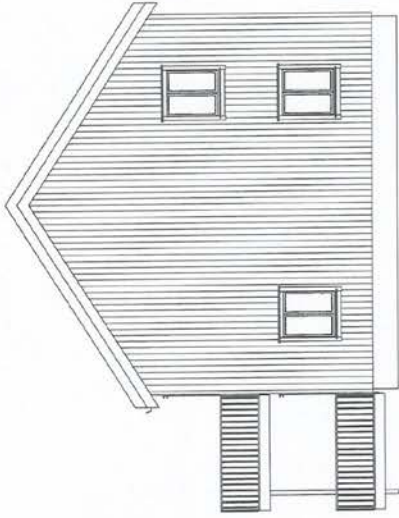

GODKJENT
 14. AUG. 2012
 TRSOS KOMMUNE
 prosjekt/saksoppgjøring

Storleivgata 6 - utvidelse av balkonger i 2.plan

prosjekt: Storleivgata 6, 7800 Namsos
 byggherre: Sørmele Storleivgata 6
 arkitekt: nico
 fagtype: SØK
 utarbeidet: 2012-38
 revisjons dato: 06.07.2012
 tegner: 1 : 100
 tegnet av: Nils Einar Olsen
 revisor:

Byggingeniør Einar Olsen AS A101

Abel Moyers Gate 13 • 7800 Namsos • tlf: 74282642 • www.beoas.no
 TEGNINGEN TILHØRER BYGGINGENØR EINAR OLSEN AS OG MÅ IKKE BENYTTES UTEN TILATELSE

arkitekt

arkitekt

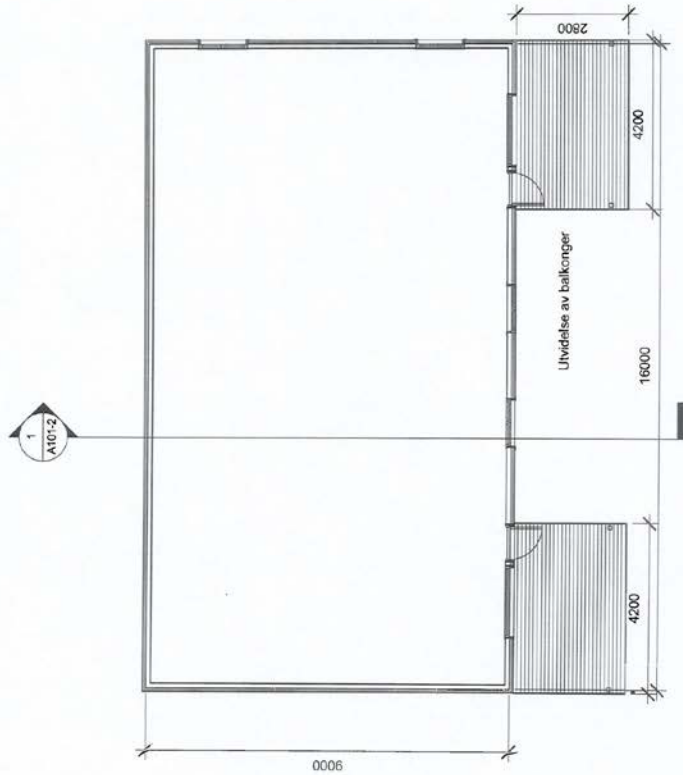

1 Level 1
1 : 100

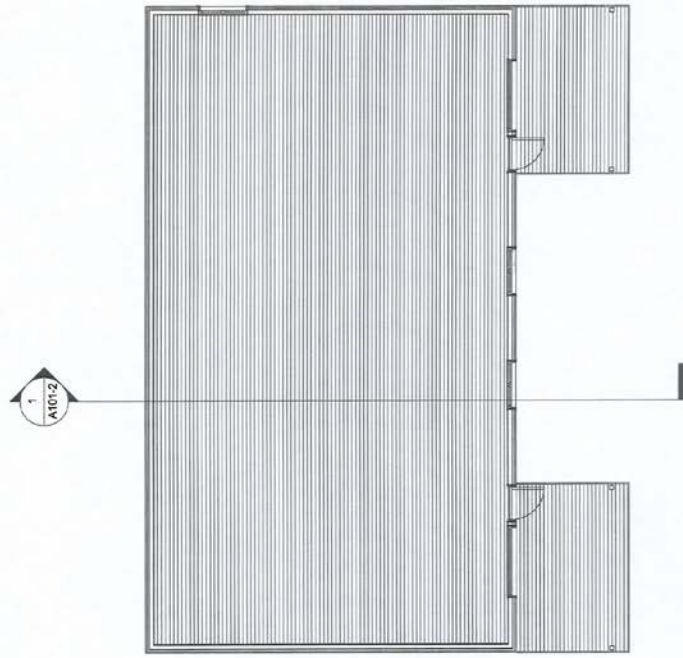

2 Level 2
1 : 100

GODKJENT
 14. AUG. 2012
 Namsos Kommune
 Byggesak-kantoppmåling

Storelvgate 6 - utvidelse av balkonger i 2. plan

prosjekt:	Storelvgate 6, 7800 Namsos	byggherren:	Sameie Storelvgate 6
plan nr.:	2012-38	kontrollør:	1160
skisse nr.:	1160	skisse:	SØK
skisse dato:	06.07.2012	skisse av:	Nils Einar Olsen
skisse av:		skisse av:	Nils Einar Olsen
skisse av:		skisse av:	

Byggingeniør Einar Olsen AS A101-01
 Abel Mayens gate 13 • 7800 Namsos • tlf: 74282642 • www.beoas.no

TEKNINGEN TILHØRER BYGGINGENØR EINAR OLSEN AS OG MÅ IKKE BENYTTES UTEN TILFELLE

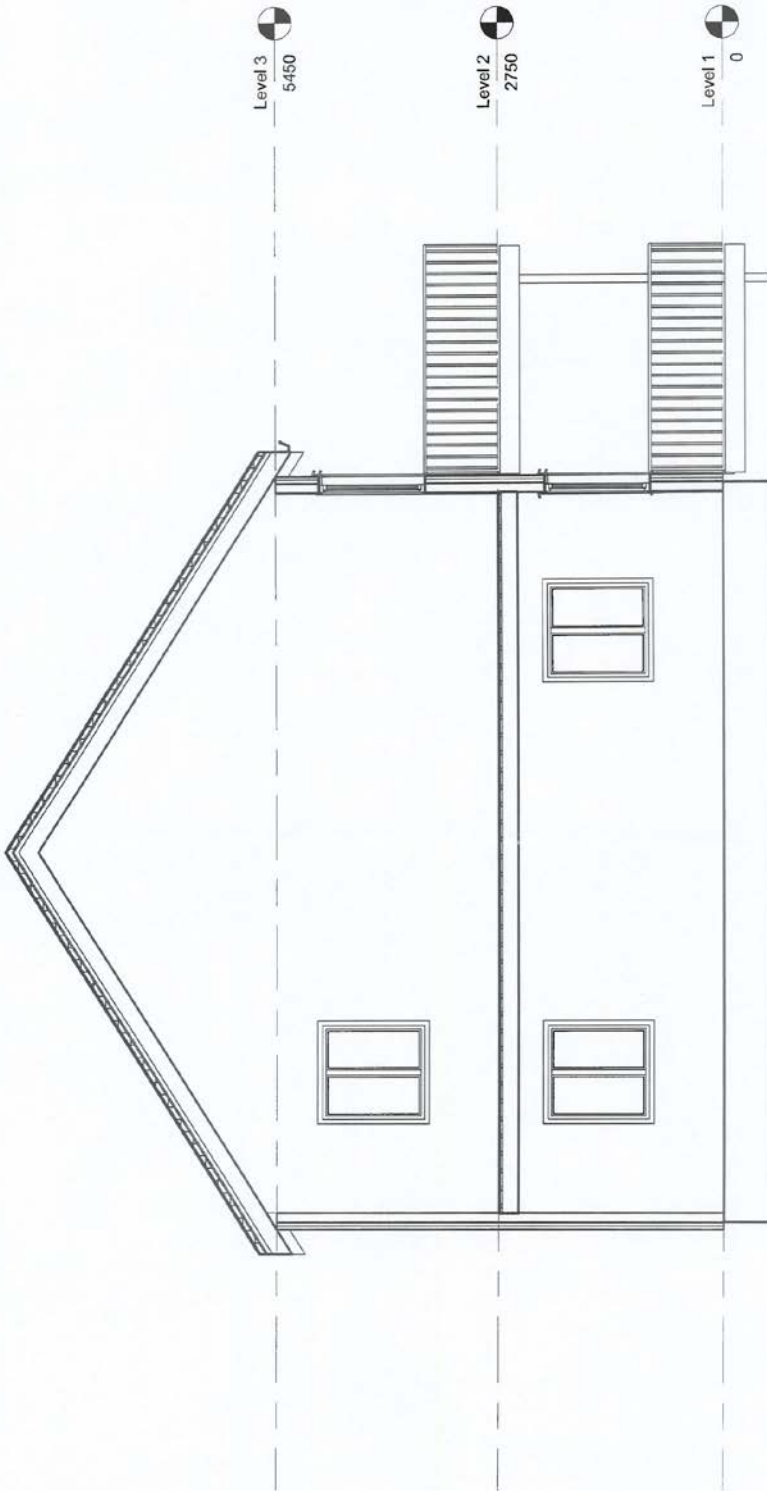

GODKJENT
 14. AUGUST 2012
 Namsos Kommune
 Byggesakkunnspeining

1 Section 1
 1 : 50

Storelygata 6 - utvidelse av balkonger i 2.plan

Prosjekt: Storelygata 6, 7800 Namsos
 Bygning: Sameie Storelygata 6
 arkitekt: Snirr A-A
 dato: 06.07.2012
 revisjon dato:
 arkitekt: NIE Einar Olsen
 revisjon:
 arkitekt: NIE Einar Olsen
 revisjon:
 arkitekt: NIE Einar Olsen
 revisjon:

Byggingeniør Einar Olsen AS A101-2

Abel mayers gate 13 • 7800 Namsos • tlf: 74282642 • www.boos.no

TEKNIKEN TILHØRER BYGGINGENIØR EINAR OLSEN AS OG MÅ IKKE BEVÆTTES UEN TILTALLE

Trine Calligaro Ingebrigtsen / Aktiv

Fra: Gyri-Anne Årsandøy <gyrianne@live.no>
Sendt: mandag 16. mars 2026 11:48
Til: Trine Calligaro Ingebrigtsen / Aktiv
Emne: Re: Rekvisisjon info forretningsfører - 1706260027
Vedlegg: 988e5e0a-b367-43f6-8643-3506d52ed35c.png; Rekvisisjon info forretningsfører .pdf

Hei . Sender info om sameiet Storelvkata 6 Feste avgift til sameiet Gullviken kr 2004 pr år . Fremtind forsikring kr 2492; pr mnd.Strøm på felles areal 245; pr mnd. brøyting i år 4750; alt trekkes fra konto som er opprettet via person som har ansvar for å se om utgiftene blir trekt og betalt . Betales inn 1000; kr pr enhet i mnd . Sameiet har ikke noe gjeld . Møter blir avtalt etter behov og har et årlig møte fast . Mvh Gyri anne Årsandøy

16. mars 2026 kl. 11:15 skrev Trine Calligaro Ingebrigtsen / Aktiv
<trine.calligaro.ingebrigtsen@aktiv.no>:

Hei

Viser til telefonsamtale og vedlegger brev som avtalt.

Ha en fin dag.

Vennlig hilsen

Trine Calligaro Ingebrigtsen

Koordinator/Eiendomsmegler

Mobil: 418 47 600, e-post: trine.calligaro.ingebrigtsen@aktiv.no
www.aktiv.no

Aktiv Eiendomsmegling Namsos
Søren R Thornæs veg 4
7800 Namsos

20.

stempel

kr. 25,00
Formulæren er godkjent av
Den Norske Stats Husbank
som bankens skjema nr. 25.

Bøgebok nr. 3014 19 50
23-11
Namdal Sorenskriverembete

FESTEKONTRAKT¹⁾

§ 1.

Partene og tomta.

Undertegnede Andr. Jensens Legat og Jørgen Johs. Havig
født som eier av eiendommen Guldviken-Bråholmen
gno. 14 bno. 7
Eiendommens navn (evt. veinavn og nr.) gar., bar., skyldmark eller gatenavn og nr.
i Namsos kommune ~~xxxxxx~~ Nord-Trøndelag fylke
fester herved bort til Magne Berre og Schiønning Forsbakk
født en hustomt stor 772,2 m² av eiendommen.

§ 2.

Nærmere bestemmelse og beskrivelse av tomta.

Det henvises til målebrev, dat. 5/9-1950, hvor tomta er gitt
betegnelsen gate 1 nr. 6- matr. nr. 864.

§ 3.

Festeavgiften.

I festeavgift betaler festeren årlig kr. 98,50 kroner treogtretti 50/100
beregnet etter ~~7,12 kr. pr. m²~~ 12,80 kr. pr. m².
Festeavgiften betales halvårlig etterskuddsvis hvert års 31. desember
og xx

¹⁾ Festekontrakten må stemples (forsynes med stem pelmerker) innen 30 dager etter utstedelsen.
Når festekontrakten sendes til tinglysing må:
a. avskrift av kontrakten med alle påtegninger og underskrifter m. v. medsendes,
b. tinglysingsdommeren anmodes om å påføre kontrakten anmerkning om heftelser (pengeheftelser, grunnbyrder o. l.),
c. et tilstrekkelig beløp til tinglysingsgebyr, attestgebyr og returporto medsendes.

Nr. 39 a
SEM & STENINGEN, OSLO
6-49.

§ 4.

Sikkerheten for festeavgiften.

Til sikkerhet for festeavgiften forbeholder grunneieren seg panterett i de bygninger som oppføres på tomta.

Hvis bygningen(e) er pantsatt til Den Norske Stats Husbank, skal grunneieren til en hver tid dog bare ha prioritet for forfallede avgift for inntil ett år (foruten retten til fremtidig avgift).

Hvis festeavgiften ikke betales i rett tid, er grunneieren berettiget til uten søksmål å inndrive den forfallede avgift og å sette bygningen(e) til tvangsauksjon.

§ 5.

Festetiden.

Festetiden skal være **XX. uoppsigelig fra grunneiernes side.**
Fra festernes side kan den sies opp med 3-tre-andr. varsel.

Etter festetidens utløp skal festeren ha rett til å innløse tomta etter dens verdi på løsnings tiden med fradrag for verdiøkning som følge av påkostninger og forbedringer bekostet av festeren og dennes forgjengere, dersom ikke grunneieren vil forlenge feste kontrakten på rimelige vilkår eller etter lovlig skjønn overta bygningen(e) på tomta og godtgjøre verdiøkningen av tomta som følge av påkostninger og forbedringer bekostet av festeren og dennes forgjengere.

§ 6.

Overdragelse eller pantsettelse av festeretten.

Festeren er berettiget til å overdra eller pantsette festeretten i henhold til denne kontrakt, når dette skjer i samband med overdragelse eller pantsettelse av bygningen(e) på tomta.

I tilfelle av tvangssalg av bygningen(e) er kjøperen berettiget til å overdra festeretten.

§ 7.

Særlige vilkår så lenge det hviler lån på bygningen(e) på tomta av Den Norske Stats Husbank.

Så lenge det hviler lån på bygningen(e) på tomta av Den Norske Stats Husbank skal:

- a. Feste kontrakten ikke utløpe selv om kortere festetid er avtalt.
- b. Tomta ikke kunne forlanges ryddet.
- c. Festeavgiften ikke kunne forhøyes uten bankens samtykke.
- d. Husbanken eller kommunen i tilfelle av festedødelighet være berettiget til å sette inn ny fester på de opprinnelige vilkår for den gjenværende del av festetiden eller evt. av lånets løpetid.

§ 8.

Spesielle vilkår.

.....
.....
.....

.....
.....
.....
.....
.....
.....
.....
.....

§ 9.

Dekning av utgifter i samband med bortfestingen.

Utgiftene til måling og kartlegging av tomta samt stempling og tinglysing av festekontrakten bæres av **festerne.**

§ 10.

Ikrafttreden.

straks.

Denne kontrakt trer i kraft
Første forfallsdag betales avgift bare for den tid som kontrakten har vært i kraft.

Denne kontrakt er utferdiget i to eksemplarer, som grunneieren og festeren hver har ett av.

Som grunneier:

Som fester:

Namsos, den 14. november 1950. Namsos, den 14. november 1950.

For dekkning av utgifter til måling og kartlegging av tomta samt stempling og tinglysing av festekontrakten
Bjarne Edv. Eide
(grunneier)

Magn. F. Børre
Soh. Fjellbakk
(fester)

Jørgen Johs. Slavig.

Herved bekreftes at grunneieren har underskrevet kontrakten i vårt nærvær og at han er over 21 år.

Herved bekreftes at festeren har underskrevet kontrakten i vårt nærvær og at han er over 21 år.

1. *Margit Liller*

1. *Margit Liller*

2.

2.

F.H.

4.

Dagbok nr. 62 19 51.
Namdal Sørenskriverembete

ERKLÆRING

Undertegnede som eier av gr.nr. br.nr. matr.nr. 864
Gate I nr. 6 erklærer herved likeoverfor Namsos
kommune at jeg vedtar kommunens vannforsynings- og kloakkreglement som
gjeldende for eiendommen og forplikter likeledes meg og senere eiere til å
overholde de til enhver tid gjeldende bestemmelser for vann- og kloakkarbeiders
utførelse.

Er noen del av anlegget utført ved dispensasjon fra gjeldende bestemmelser
vedtas vilkårene for dispensasjonen og Namsos ingeniørvesen har rett til når
som helst å kreve det utført på forskriftsmessig måte hvis det oppstår sani-
tære ulemper eller kommunen finner det nødvendig.

Denne erklæring blir å tinglyse som vedkommende eiendommen og kan
ikke avlyses uten Namsos ingeniørvesens samtykke.

Namsos den 11. 11. 1950.

Magne Berre Schiønning Forsback
Eiers egenhendige underskrift.
Magne Berre. Schiønning Forsback.

Ovenstående erklæring er innlevert til tinglysing.

..... den 19.....

Kopie 1/1

Matrikkelkart og -rapport (tilsvarende målebrev)

Matrikkelenhets registerbetegnelse og adresse

Matrikkelenhets:	Gårdsnr 65, Bruksnr 864, Seksjonsnr 2	Kommune:	5007 Namsos
Adresse:		Grunnkrets:	402 Vestbyen 2
Veiadresse:	Storelvkata 6, gatenr 5006	Valgkrets:	1 Namsos
(fra bruksenhet)	7802 Namsos	Kirkesogn:	9110101 Namsos
Oppdatert:	28.09.2019	Tettsted:	7013 Namsos

Eiendomsopplysninger

Matrikkel:					
Type:	Best. eierseksjon	Tinglyst:	Ja	Reg.landbruksreg.:	Nei
Bruksnavn:		Matrikkelført:	Ja	Antall teiger:	
Etableringsdato:	30.01.2004	Har festegrund:	Nei	Formål:	Bolig
Areal:		Skyld:		Sameiebrøk:	1/4
Arealkilde:				Areal felles tomt:	778,6 kvm
Arealmerknad:					

Om fullstendighet og nøyaktighet i matrikkelutskriften:

Ambita tar forbehold om at informasjon som hentes fra Matrikkelen kan avvike fra de faktiske forhold, og at grensepunkter mv. kan mangle helt eller delvis eller være feil registrert i Matrikkelen. Ambitas eiendomsutskrift viser arealet som er en geometrisk beregning basert på eiendommens grenselinjer. I de tilfeller grensene er markert som fiktive brukes i stedet oppgitt areal hvis dette finnes i Matrikkelen. Ambita er ikke ansvarlig for tap som oppstår som følge av feil i Eiendomsutskriften.

Ikke tinglyst eierforhold:

Ingen ikke tinglyste eierforhold registrert på matrikkelenheten.

Kulturminner:

Ingen kulturminner registrert på matrikkelenheten.

I Matrikkelen fremgår kun informasjon om fredet kulturminne der det er registrert i Riksantikvarens arkiv på eiendom og bygning. Kulturminner som ikke er registrert i Matrikkelen kan dermed allikevel forekomme på eiendommen. Merk at disse opplysningene ikke omfatter informasjon om eventuell verning / verneklasse for eiendom eller bygningsmasse.

Grunnforurensning:

Ingen grunnforurensning registrert på matrikkelenheten.

I Matrikkelen fremgår kun informasjon om grunnforurensning som eventuelt er registrert på eiendommen i forurensningsmyndighetenes arkiver. Grunnforurensning som ikke er registrert kan dermed allikevel forekomme på eiendommen.

Klage på vedtak i Matrikkelen:

Ingen klage registrert på matrikkelenheten.

Forretninger:

Type	Dato		Rolle	Matrikkel	Arealendring
Omnummerering	Forretning:	01.01.2020	Mottaker	5007/65/864	0,0
		Matrikkelført:	01.01.2020	Mottaker	5007/65/864/0/1
			Mottaker	5007/65/864/0/2	0,0
			Mottaker	5007/65/864/0/3	0,0
			Mottaker	5007/65/864/0/4	0,0
Omnummerering	Forretning:	01.01.2018	Mottaker	5007/65/864	0,0
		Matrikkelført:	01.01.2018	Mottaker	5007/65/864/0/1
			Mottaker	5007/65/864/0/2	0,0
			Mottaker	5007/65/864/0/3	0,0
			Mottaker	5007/65/864/0/4	0,0

Bebyggelsens arealer mv., antall boenheter**Andre småhus m/3 boliger el fl (Kilde: Massivregistrering)****Opplysninger om boliger/bruksenheter:**

Adresse	Nr	Type	BRA	Kjøkkenkode	Antall rom	Bad	WC
Storelvgata 6	H0201	Bolig	92,0	Kjøkken			

Bygningsopplysninger:

Næringsgruppe:	Bolig	Bebygd areal:		Rammetillatelse:	19.06.1950
Bygningsstatus:	Tatt i bruk	BRA bolig:	456,0	Igangset.till.:	19.07.1950
Energikilde:		BRA annet:		Ferdigattest:	
Oppvarming:		BRA totalt:	456,0	Midl. brukstil.:	
Avløp:		Har heis:	Nei	Tatt i bruk (GAB):	19.06.1951
Vannforsyning:				Antall boliger:	4
Bygningsnr:	185148963			Antall etasjer:	4

Etasjeopplysninger:

Nr	Ant. boliger	BRA:	Bolig	Annet	Totalt	BTA:	Bolig	Annet	Totalt
K01			121,0		121,0				
H01	2		133,0		133,0				
H02	2		133,0		133,0				
H03			69,0		69,0				

Kulturminner:

Ingen kulturminner registrert på bygningen.

Oversiktskart



Nøyaktighet (standardavvik)

- 10 cm eller mindre
- 11 - 30 cm.
- 31 - 200 cm
- 201 - 500 cm
- Over 500 cm
- Ikke angitt

Hjelpelinjer

- - Vannkant
- - Veikant

- Fiktiv / Teigdeler
- Punktfeste

Symboler

- Bygningspunkt
- ▲ Sefrak kulturminne
se ambita.com/sefrak for fargeforklaring

Teig 1 (Hovedteig) felles tomt

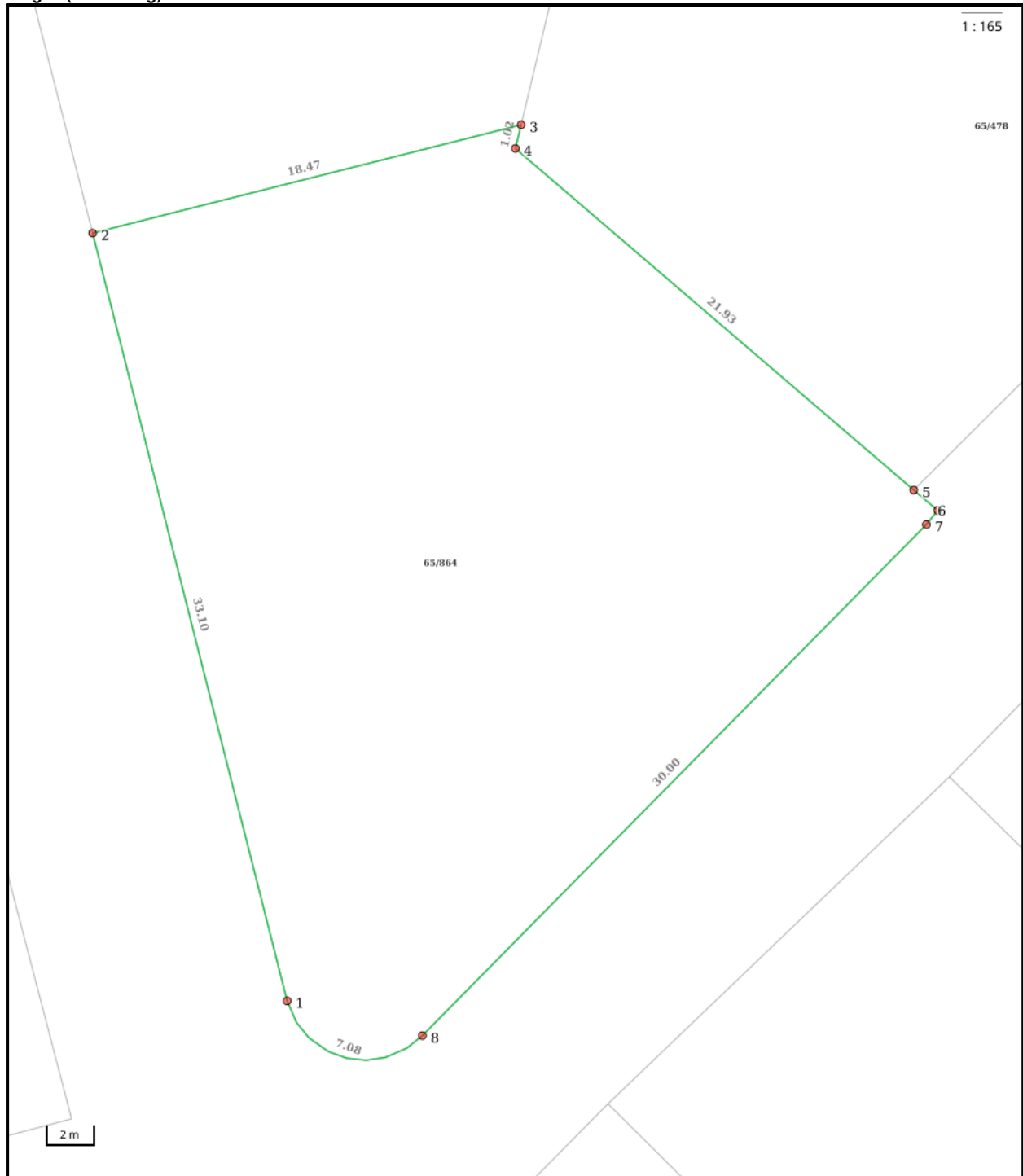

Nøyaktighet (standardavvik)

- 10 cm eller mindre
- 11 - 30 cm.
- 31 - 200 cm
- 201 - 500 cm
- Over 500 cm
- Ikke angitt

Hjelpelinjer

- Vannkant
- Veikant

- Fiktiv / Teigdeler
- Punktfeste

Symboler

- Bygningspunkt
- △ Sefrak kulturminne
se ambita.com/sefrak for fargeforklaring

Areal og koordinater**Areal:** 778,60m²**Arealmerknad:****Koordinatsystem:** EUREF89 UTM sone 32**Ytre avgrensing**

Punkt	Nord	Øst	Lengde ¹	Målemetode	Nøyaktighet	Radius	Merke nedsatt i	Hjelpelinje	Grensepunkttype
1	7 151 620,85	619 103,74	33,10m	Terrengmålt	14		Ikke spesifisert	Nei	Geometrisk hjelpепunkt
2	7 151 652,03	619 092,62	18,47m	Terrengmålt	14		Ikke spesifisert	Nei	Ukjent
3	7 151 658,23	619 110,02	1,02m	Terrengmålt	14		Ikke spesifisert	Nei	Ukjent
4	7 151 657,22	619 109,88	21,93m	Terrengmålt	14		Ikke spesifisert	Nei	Ukjent
5	7 151 644,58	619 127,80	1,31m	Terrengmålt	14		Ikke spesifisert	Nei	Umerket
6	7 151 643,83	619 128,87	0,75m	Terrengmålt	14		Ikke spesifisert	Nei	Geometrisk hjelpепunkt
7	7 151 643,20	619 128,46	30,00m	Terrengmålt	14		Ikke spesifisert	Nei	Ukjent
8	7 151 619,94	619 109,51	7,08m	Terrengmålt	14	3,36	Ikke spesifisert	Nei	Geometrisk hjelpепunkt

(1) Lengden fra punktet til neste punkt i rekken.

Om fullstendighet og nøyaktighet i utskriften:

Ambita tar forbehold om at informasjon som hentes fra Matrikkelen kan avvike fra de faktiske forhold, og at grensepunkter mv. kan mangle helt eller delvis eller være feil registrert i Matrikkelen. Ambitas kartutskrift viser arealet som er en geometrisk beregning basert på eiendommens grenselinjer. I de tilfeller grensene er markert som fiktive brukes i stedet oppgitt areal hvis dette finnes i Matrikkelen. Ambita er ikke ansvarlig for tap som oppstår som følge av feil i kartutskriften.



Namsos Kommune

Adresse Postboks 333 Sentrum, 7801

Telefon

Utskriftsdato: 16.03.2026

Opplysninger til eiendomsmegler

EM 56-7 Kommunale avgifter og eiendomsskatt

Kilde: Namsos Kommune

Gjelder eiendom

Kommunenr.: 5007 **Gårdsnr.:** 65 **Bruksnr.:** 864 **Seksjonsnr.:** 2

Adresse: Storelvkata 6, 7802 NAMSOS

Referanse: 1706260027

Kommunalt standardgebyr for bebygde eiendommer som er tilknyttet kommunalt/interkommunalt tjenestetilbud

Avgift	Grunnlag	Årlig avgift
Vann		5120
Avløp		6869
Renovasjon		6748
Branntilsyn, feiing		539
Eiendomsskatt	Grunnlaget er 3,9 promille av skattetaksten	3480

Kommentar

Eiendomsskattetaksten er kr. 1 275 000,-.

FORBEHOLD VED UTLEVERING AV INFORMASJON I FORBINDELSE MED EIENDOMSFØRSPØRSLER.

Det tas forbehold om at det kan være avvik i våre registre/kart/arkiv i forhold til den faktiske situasjonen og at det kan foreligge forhold omkring eiendom og bygninger som kommunen ikke er kjent med. Brukere av informasjonen må derfor være bevisst på sammenheng og formål som den benyttes i, og bruke informasjonen kritisk.

Utskrifter fra det digitale kartverket i form av papirkart, kan inneholde linjer som lett kan føre til misforståelser. Dette gjelder ofte karttemaer som ledninger og eiendomsgrenser som i mange tilfelle kan være unøyaktige. For eksempel må derfor ikke gravearbeider på ledninger foretas uten påvisning av ledningen i marka.

Kommunen kan ikke stilles økonomisk ansvarlig for bruk av informasjon som oppgis i sammenheng med eiendomsforespørsler.



Opplysninger til eiendomsmegler

EM 56-7 Tilknytning til vei, vann og avløp

Kilde: Namsos Kommune

Gjelder eiendom

Kommunenr.: 5007 **Gårdsnr.:** 65 **Bruksnr.:** 864 **Seksjonsnr.:** 2

Adresse: Storelvgata 6, 7802 NAMSOS

Referanse: 1706260027

Vann	Eiendommen er tilknyttet offentlig nett. Eiendommen har ikke vannmåler
Avløp	Eiendommen er tilknyttet offentlig nett.
Vei	Eiendommen er tilknyttet offentlig vei.
Pålegg	Tilknytningsforhold ikke vurdert.

Kommentar

Namsos kommune har ingen informasjon vedr status på de private ledningene. Dersom de er tilknyttet offentlige ledninger iht kommunens krav, må det, ved forespørsel, framlegges godkjent dokumentasjon (fra autorisert rørlegger/entreprenør). Kravet er at overvann IKKE skal være koblet inn på kloakkledning og omvendt. Er ikke eiendommen tilknyttet offentlige ledninger iht gjeldende krav, må det forventes at det vil komme et pålegg. Det var tidligere ikke vanlig eller påkrevd å sende inn slik dokumentasjon til kommunen. Ved evt spørsmål eller mer informasjon, ta kontakt med Tomas Haugum eller Sturla Tømmerås, Namsos kommune.

FORBEHOLD VED UTLEVERING AV INFORMASJON I FORBINDELSE MED EIENDOMSFORESPØRSLER.

Det tas forbehold om at det kan være avvik i våre registre/kart/arkiv i forhold til den faktiske situasjonen og at det kan foreligge forhold omkring eiendom og bygninger som kommunen ikke er kjent med. Brukere av informasjonen må derfor være bevisst på sammenheng og formål som den benyttes i, og bruke informasjonen kritisk.

Utskrifter fra det digitale kartverket i form av papirkart, kan inneholde linjer som lett kan føre til misforståelser. Dette gjelder ofte karttemaer som ledninger og eiendomsgrenser som i mange tilfelle kan være unøyaktige. For eksempel må derfor ikke gravearbeider på ledninger foretas uten påvisning av ledningen i marka.

Kommunen kan ikke stilles økonomisk ansvarlig for bruk av informasjon som oppgis i sammenheng med eiendomsforespørsler.

MEGLEROPPLYSNINGER

Gårdsnr:	65	Bruksnr:	864	Festenr:	0	Seksjonsnr:	2
Adresse:	Storelvkata 6, 7802 NAMSOS						
Dato:	18.03.2026	Målnummer:					

4210 FEIL OG MANGLER PÅ ELEKTRISKE ANLEGG

	Ja	Nei
Foreligger det pålegg vedrørende elektriske anlegg	<input type="checkbox"/>	<input checked="" type="checkbox"/>
I tilfelle ja, hvilke?		
Dato for siste kontroll av anlegget:	21.01.2025	
Merknader:		

**NAMSOS KOMMUNE**

Samfunnssikkerhet og teknisk drift,
Stavarvegen 2
7856 JØA

Telefon.: 74 21 71 00
E-post: postmottak@namsos.kommune.no

Megleropplysninger - pipe/ildsted info

Kommunale avgifter pr dato 16.03.26

Gnr.: **65** Bnr.: **864** Fnr.: Snr.: **2**

Adresse: **Storelvgata 6, 7802 NAMSOS**

Ingen evt anmerkninger/mangler vedr pipe, ildsted eller boenhet registrert. Det er fordi det ikke er foretatt tilsyn siden 21.01.2015.

Tilsyn hvert 4. år. Feiing hvert 4. år, neste gang 2026.
(med forbehold om endringer)

For bestilling av feiing/tilsyn eller andre spørsmål, ta kontakt med Feietjenesten mobil: 90 13 39 59.

Kommune: 5007 Namsos
Eiendom: 5007/65/864/0/2

Eiendomsgrenser

- Nøyaktig måling 3-11 cm
- Middels nøyaktig 12-31 cm
- Mindre nøyaktig 32-100 cm
- Lite nøyaktig 101-600 cm
- Skissenøyaktighet 601-5000 cm
- Uavklart grense over 5001-30000 cm
- Omtvistet grense
- Vannkant
- Vegkant
- Fiktiv grenselinje
- Teigdelinje
- Punktfeste



Målestokk 1:1000



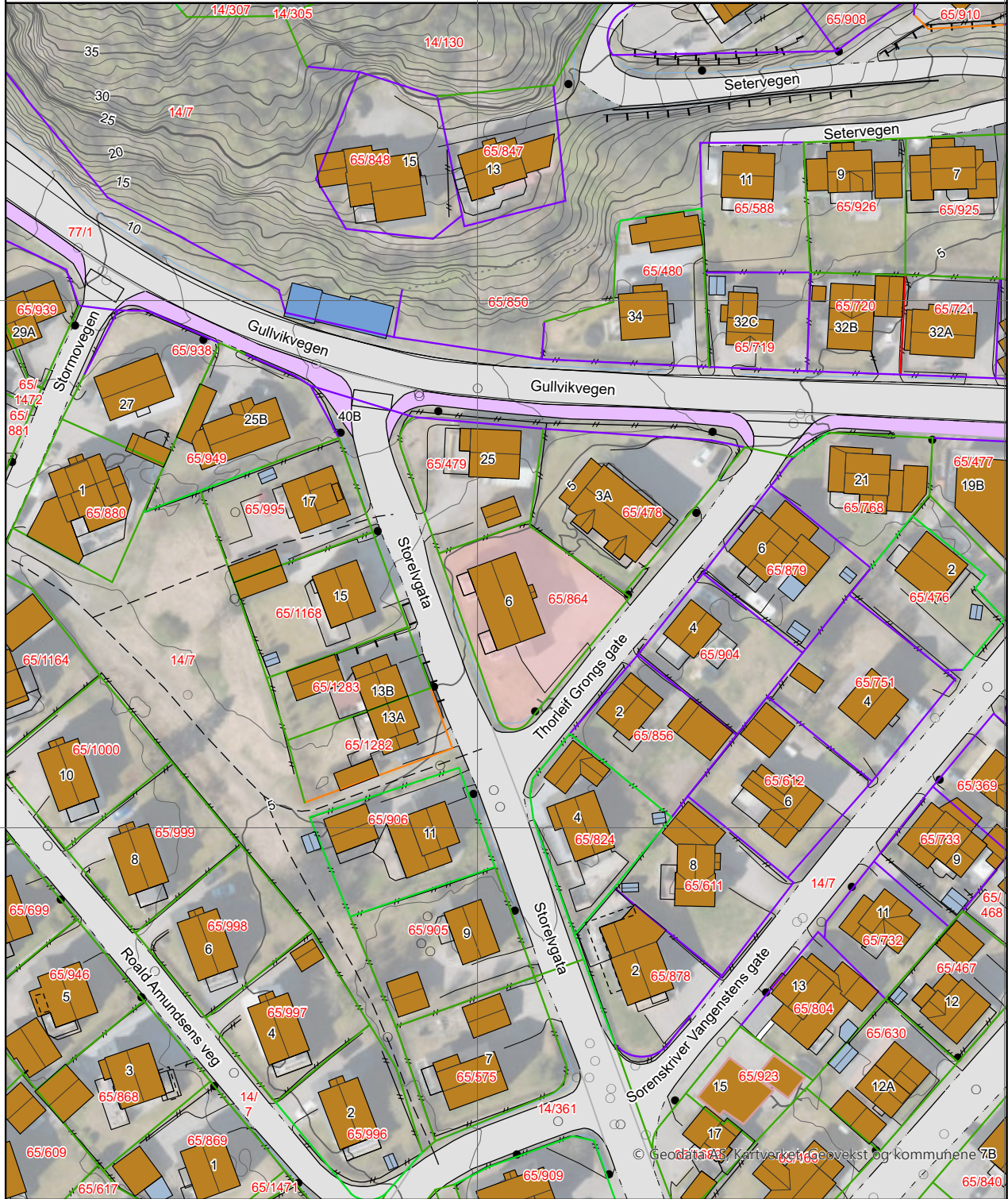







Dato: 16.3.2026









© Geodata AS, Kartverket, Geovekst og kommunene 7B







Kartgrunnlag: Geovekst, Norge i Bilder - 8193
Det tas forbehold om feil og mangler i kartet.
Kartet kan ikke benyttes i byggesaksbehandling.

Tegnforklaring









-  Adressepunkt
-  Kulturminne - punkt
-  Naturvernområde - punkt
-  Kulturminne - flate
-  Naturvernområde - flate
-  Bygningslinjer
-  Tiltaklinje
- Eiendomsgrenser**
-  Middels - høy nøyaktighet, 3-30 cm
-  Mindre nøyaktig, 31-199 cm
-  Lite nøyaktig, 200-499 cm
-  Skissenøyaktighet eller uviss, 500-9999 cm

-  Stolpe
-  Anlegg
-  Veglinje
-  Sti
-  Traktorveg
-  Bekk/kanal/grøft

Høydekurver

-  Metersnivå
-  5-metersnivå
-  25-metersnivå
-  Forsenkning terreng
-  Hjelpekurve
-  Dybdekurve

-  Valgt eiendom
-  Bolig, uthus, landbruk
-  Fritids-/sesongbosted
-  Bygning, annen kjent type
-  Bygning uten matrikkelinformasjon
-  Parkeringsområde
-  VegGåendeOgSyklende
-  Trafikkø
-  VegKjørende

-  Vassflater
-  Bre
-  AndreTiltak
-  BygningTiltak, endring
-  BygningTiltak, nybygg
-  BygningTiltak, riving
-  SamferdselTiltak
-  Andre tiltakstyper/ spesifiseringer

NAMSOS KOMMUNE
BYGNINGSVESENET

7800 NAMSOS
BL:BVM

REGULERINGSBESTEMMELSER TILKNYTTET REGULERINGS-
PLAN "GULLVIKVEGEN", NAMSOS KOMMUNE

§ 1

Det regulerte område er vist ved reguleringsgrense (avbrutt strek). Innenfor denne begrensingslinje skal arealanvendelsen være som vist på planen.

§ 2

Eksisterende bygg som inngår i planen er vist med tykk begrensingslinje også hvor bygget ligger utenfor regulert byggelinje. Nybygg på samme tomt må plasseres innenfor regulert byggelinje.

§ 3

Areal avsatt til trafikkformål er på planen vist med lys og mørk grå farge. De forskjellige trafikkformål er målsatt i planen. Innenfor de ytre begrensingslinjer kan Statens vegvesen endre målene.

§ 4

Gjerders utførelse, høyde og farge skal godkjennes av bygningsrådet.

Eksisterende vegetasjon skal søkes bevart.

Avkjørsel til offentlig veg skal være oversiktlig og mest mulig trafiksikker. Innenfor frisisiktslinjene skal det være fri sikt i en høyde av 0.5 meter over de tilstøtende vegarmers planum.

Ingen tomt må beplantes med trær eller busker som etter bygningsrådets skjønn kan være sjenerende for den offentlige ferdsel.



Stadfestet 3/8-81



OVERSIKT OVER LØSØRE OG TILBEHØR TIL EIENDOMMEN

Oversikten er utarbeidet av Norges Eiendomsmeglerforbund, Eiendom Norge og Advokatforeningens Eiendomsmeglingsgruppe, og er gjeldende fra 1. januar 2020.

Generelt

Lov om avhending av fast eiendom (avhendingslova/avhl.) av 3. juli 1992 regulerer kjøper og selgers rettigheter og plikter ved overdragelse av fast eiendom og andeler i borettslag.

I henhold til avhl. § 3-4 skal eiendommen, når annet ikke er avtalt, overdras med innredninger og utstyr som etter lov, forskrift eller annet offentlig vedtak skal følge med. Det samme gjelder varig innredning og utstyr som enten er fastmontert eller er særskilt tilpasset bygningen, jf. avhl. § 3-5. Loven inneholder ingen detaljert oversikt over hva som omfattes av «innredning og utstyr», og over hva som skal regnes som «fastmontert eller særskilt tilpasset».

Partene kan fritt avtale hva som skal følge med eiendommen ved salg. Bransjens liste over løsøre og tilbehør som skal følge med eiendommen, er en del av avtalen mellom kjøper og selger dersom ikke annet er opplyst i salgsoppgaven, kjøper har tatt forbehold i bud eller avtale på annen måte er inngått. Der intet annet er avtalt, vil løsøre og tilbehør medfølge slik dette fremkommer av avhl. § 3-4 og § 3-5 og denne oversikt.

Produkter og installasjoner som medfølger overdras uten noen form for garantier, utover eventuell gjenværende leverandørgaranti.

Dersom det er noe i nedenstående liste som ikke finnes på eiendommen, vil det heller ikke medfølge.

- 1. HVITEVARER** medfølger der dette er spesielt angitt i salgsoppgaven.
- 2. HELDEKKENDE TEPPER** følger med uansett festemåte.
- 3. VARMEKILDER**, slik som ovner, kaminer, peiser, varmpumper og panelovner, følger med uansett festemåte. Frittstående biopeiser/varmeovner og terrassevarmere medfølger ikke. Det følger ikke med varmekilder i rom som ikke har vegg- eller fastmonterte varmekilder på visning.
- 4. TV, RADIO OG MUSIKKANLEGG.** TV-antenner og fellesanlegg for TV, herunder parabolantenne, og tuner/en/dekoder/tv-boks medfølger der dette eies av selger. Veggmontert TV/flatskjerm med tilhørende festeordning samt musikkanlegg følger ikke med (se også punkt 12).
- 5. BADEROMSINNREDNING/UTSTYR.** Badekar, dusjkabinett, dusjvegger, alle fastmonterte speil og hyller, fastmonterte glass- og håndkleholdere, herunder håndklevarmere samt baderomsinnredning, medfølger.
- 6. GARDEROBESKAP** medfølger, selv om disse er løse. Fastmonterte garderobehyller og knagger medfølger. Innredning i garderobeskap, for eksempel løse eller fastmonterte trådkurver, hyller, stenger og lignende, medfølger.

7. KJØKKENINNREDNING medfølger, herunder også åpne, fastmonterte hyller og løs eller fastmontert kjøkkenøy.

8. MARKISER, PERSIENNER og annen type innvendig og utvendig solskjerming, gardinoppheng, lamellgardiner og liftgardiner medfølger.

9. AVTREKKSIVIFTER av alle slag, samt fastmonterte aircondition/ventilasjonsanlegg, medfølger.

10. SENTRALSTØVSUGER medfølger med komplett anlegg, herunder slange, munnstykke mm.

11. LYSKILDER. Kupler, lysstoffarmatur, fastmonterte "spotlights", oppheng og skinner med spotlights samt utelys og hagebelysning medfølger. Vegglamper, krokhengte lamper, lysekroner, prismelamper og lignende som er koblet til sukkerbit eller stikkontakt følger likevel ikke med.

12. INSTALLERTE SMARTHUSLØSNINGER med sentral som styrer lys, varme, lyd o.l., samt tilhørende trådløse enheter som brytere, sensorer, kameraer, integrerte høyttalere el. medfølger. Enkle lysstyringssystem f.eks. med en sentral som kun styrer lyspærer eller smartpærer montert i sokkel medfølger likevel ikke.

13. UTVENDIGE SØPPELKASSER og eventuelt holder/hus til disse medfølger.

14. POSTKASSE medfølger.

15. UTENDØRS INNRETNINGER slik som flaggstang, fastmontert tørkestativ, samt andre faste utearrangementer som f.eks. badestamp, boblekar/jacuzzi og liknende utendørs kar, lekestue, lekestativ, utepeis, fastmontert trommel til vannslange, medfølger. Guidekabel/avgrenskingskabel til robotgressklipper medfølger, men robotgressklipper og ladestasjon for denne medfølger ikke.

16. FASTMONTERT VEGGLADER/LADESTASJON TIL EL-BIL medfølger uavhengig av hvor laderen er montert.

17. SOLCELLEANLEGG med tilhørende teknisk infrastruktur medfølger.

18. GASSBEHOLDER til gasskomfyr og gasspeis medfølger.

19. BRANNSTIGE, BRANNTAU, feiestige og lignende medfølger der dette er påbudt. Løse stiger medfølger ikke.

20. BRANNSLUKNINGSAPPARAT, BRANNSLANGE og RØYKVARSLER medfølger der dette er påbudt. Det er eier og brukers plikt til å se til at utstyret forefinnes på enhver eiendom. Hvis annet ikke er uttrykkelig avtalt, skal dette derfor alltid følge med ved salg av eiendom.

21. SAMTLIGE NØKLER til eiendommen som selger er i besittelse av skal overleveres kjøper på overtakelsen, herunder nøkler til eventuelle boder, uthus, garasjeportåpner e.l. Låses boder, uthus e.l. med hengelås, skal lås og nøkler til disse medfølge.

22. GARASJEHYLLER, bodhyller, lagringshyller og oppheng til bildekk medfølger såfremt de er fastmontert.

Planter, busker og trær som er plantet på tomten, eller fastmonterte kasser og lignende er en del av eiendommen og medfølger i handelen.

Trygghet for deg som boligkjøper



Derfor bør du ha Boligkjøperforsikring:



1 av 4 finner feil etter overtakelse av ny bolig



Advokaten vet hvilke feil som gir krav mot selger



Vi tar saken, uten økonomisk risiko for deg



Advokathjelp er dyrt når du ikke har Boligkjøperforsikring

Advokatforsikring for boligeiere inkluderer i tillegg:

- Samboeravtale og ektepakt
- Arveoppgjør, testament og fremtidsfullmakt
- Kjøp og håndverkertjenester
- Naboforhold og husleie
- ID-tyveri og nettkrenkelser
- Tilgang til viktige digitale kontrakter
- Husstandsdekning
- Opptil 2 mill. i tvistedekning

Hva koster det?

Andelsbolig og aksjeleilighet	8 900 kr
Selveierleilighet og rekkehus	11 900 kr
Ene-, tomannsbolig og tomt	16 900 kr

Pris gjelder for 5 år.

Advokatforsikring for boligeiere kan bare tegnes samtidig med boligkjøperforsikringen, og koster kun kr 2 800 i tillegg per år.

Egenandel kr 4 000 påløper ved takst, tvist eller 10 timer advokatbistand, avhengig av hva som kommer først

Boligkjøperforsikring tegnes hos eiendomsmegler senest ved kontraktsgenerering og gir rett til advokathjelp inntil 5 år etter overtakelse. Forsikringen betales som del av oppgjøret ved boligkjøpet. Advokatforsikringen fornyes årlig ved faktura fra HELP.

Har du spørsmål? Kontakt HELP på 22 99 99 99 eller post@help.no. Les mer på help.no.

Ved kjøp av landbrukseieendom, herunder også småbruk, og annen kombinasjonseiendom, begrenser forsikringen seg til våningshuset (kundens primærbolig). Meglerforetaket mottar kr 5 600/5 600/5 900 i kostnadsgodtgjørelse, avhengig av boligtype, samt et tillegg på kr 1 000 ved salg av Advokatforsikring for boligeiere. Vi tar forbehold om pris- og vilkårsendringer. Hvis premien ikke er innbetalt ved overtakelse, vil avtalen bli kansellert. For fullstendig informasjon om dekning og vilkår, se help.no.



9 av 10

boligselgere kjøper
boligselgerforsikring

Boligselgerforsikring

- så du kan føle deg trygg

Undersøkelser viser at én av fem boligkjøpere reklamerer etter kjøp av brukt bolig. I mange tilfeller skyldes det feil eller mangler som først blir oppdaget etter overtakelsen. Selger du uten boligselgerforsikring risikerer du å bli holdt økonomisk ansvarlig. Det kan føre til krav om prisavslag, erstatning eller i verste fall heving av kjøpet.

Med boligselgerforsikring kan du senke skuldrene når salget er gjennomført. Kommer det krav eller klager, er det vi i Fremtind som håndterer saken for deg og som kan utbetale erstatning til kjøper.

Hvorfor boligselgerforsikring?

- gjelder fra budaksept og inntil fem år etter overtakelse
- gjelder skjulte feil og mangler som kjøperen ikke kunne forvente
- dekker krav om prisavslag, erstatning eller heving opptil boligens salgssum, maks 14 millioner kroner
- gir deg profesjonell hjelp fra erfarne advokater og jurister i Fremtind

Prisoversikt

Boligtype/Eierform	Beskrivelse	Pris	Minimumspris	Maksimalpris
Andels- og aksjeboliger	Alle typer andels-/aksjebolig inkl. enebolig og hytte/fritidsbolig.	2,5 ‰	4 200 kr	31 000 kr
Selveierleilighet, eierseksjon og fritidsleilighet Tomannsbolig/ flermannsbolig/ rekkehus	Alle typer seksjonsbolig <i>unntatt</i> enebolig	4,3 ‰	6 500 kr	37 000 kr
Enebolig Tomannsbolig/ flermannsbolig/ rekkehus	Alle typer boliger med eget gnr./bnr <i>inkl.</i> enebolig med snr.	5,6 ‰	12 000 kr	62 000 kr
Hytte	Alle typer hytte (frittliggende og knyttet sammen i rekke) med gnr./bnr./snr./f.nr.	6,2 ‰	9 600 kr	62 000 kr
Tomt	Alle typer tomt	5,6 ‰	10 000 kr	62 000 kr

Fremtind

www.fremtind.no



Et hjem er mer verdt enn et hus, og et hus er mer enn bare vegger.

Det er et sted for å skape gode minner
preget av trivsel, omsorg og trygghet.

For oss som jobber med folks hjem hver
eneste dag, er det naturlig å engasjere oss
sammen med SOS-barnebyer for å gi flere
barn et trygt og godt hjem.

For hvert hjem vi formidler, gir vi derfor
100 kroner til SOS-barnebyers arbeid.

aktiv. +  **SOS
BARNEBYER**

Forbrukerinformasjon om budgivning



Sist oppdatert med virkning fra 1. juli 2025, i forbindelse med ikrafttredelse av endringer i eiendomsmeglingsloven.

Informasjonen er utarbeidet av Forbrukerrådet, Advokatforeningen ved Lovutvalget for eiendomsmegling, Eiendom Norge og Norges Eiendomsmeglerforbund, på grunnlag av bl.a. eiendomsmeglingsloven § 6-8.

Nedenfor gis en oversikt over de retningslinjer som anbefales ved budgivning på eiendommen. Avslutningsvis gis også en kort oversikt over de viktigste rettsreglene tilknyttet budgivning.

Før det legges inn bud på eiendommen oppfordres budgiver til å sette seg inn i all relevant informasjon om eiendommen, herunder salgsoppgave og tilstandsrapport.

GJENNOMFØRING AV BUDGIVNING:

1. Alle bud skal inngis skriftlig til megler, som formidler disse videre til selger. Med skriftlige bud menes også elektroniske meldinger som e-post og SMS når informasjonen i disse er tilgjengelig også for ettertiden. Kravet til skriftlighet gjelder også budforhøyelser, og motbud (bud fra selger), aksept eller avslag fra selger. Før formidling av bud til selger skal megler innhente gyldig legitimasjon og signatur fra budgiver. Kravet til legitimasjon og signatur er oppfylt for budgivere som benytter e-signatur som f.eks. BankID eller MinID.

2. Et bud bør inneholde eiendommens adresse (eventuelt gnr/bnr), kjøpesum, budgivers kontaktinformasjon, finansieringsplan, akseptfrist, overtakelsesdato og eventuelle forbehold som for eksempel usikker finansiering, salg av nåværende bolig ol. Normalt vil ikke et bud med forbehold bli akseptert før forbeholdet er avklart. Konferer gjerne med megler før bud inngis.

3. Megler skal legge til rette for en forsvarlig avvikling av budrunden. I forbrukerforhold (dvs. der selger er forbruker) skal megleren ikke formidle bud med kortere akseptfrist enn kl. 12.00 første virkedag etter siste annonserte visning. Etter denne fristen bør budgivere ikke sette en kortere akseptfrist enn at megler har mulighet til, så langt det er nødvendig, å orientere selger, budgivere og øvrige interessenter om bud og forbehold. Dersom bud inngis med en frist som åpenbart er for kort til at megleren kan avvikle budrunden på en forsvarlig måte som sikrer selger og interessenter et tilstrekkelig grunnlag

for sine handlingsvalg, vil megler fraråde budgiver å stille slik frist.

4. Megler skal ikke formidle bud med forbehold om at budet eller forbehold i budet skal holdes skjult (hemmelig) for andre budgivere og interessenter.

5. Megleren vil uoppfordret gi sin vurdering av det enkelte bud overfor selger, når budet er gitt innenfor fristene i punkt 3.

6. Megleren skal, så langt det er nødvendig og mulig, holde budgiverne skriftlig orientert om mottatte bud, herunder budets størrelse, forbehold og akseptfrist. Megler skal så snart som mulig bekrefte skriftlig overfor budgivere at budene deres er mottatt. For øvrig vil megler, på forespørsel fra andre, opplyse om aktuelle bud på eiendommen, herunder relevante forbehold.

7. Kopi av budjournal skal gis til kjøper og selger uten ugrunnet opphold etter at handel er kommet i stand. Dersom det er viktig for budgiver å bevare sin anonymitet, bør budet formidles gjennom fullmektig.

8. Etter at handel har kommet i stand, eller dersom en budrunde avsluttes uten at handel er kommet i stand, kan en budgiver kreve kopi av budjournalen i anonymisert form.

VIKTIGE AVTALERETTSLIGE FORHOLD:

1. Det eksisterer ingen angrerett ved salg/kjøp av fast eiendom.

2. Når et bud er inngitt til megler og innholdet i budet er formidlet til selger (slik at selger har fått kunnskap om budet), kan budet ikke kalles tilbake. Budet er da bindende for budgiver frem til akseptfristens utløp, med mindre budet før denne tid avslås av selger eller budgiver får melding om at eiendommen er solgt til en annen. Man bør derfor ikke gi bud på flere eiendommer samtidig dersom man ikke ønsker å kjøpe flere enn en eiendom.

3. Selger står fritt til å forkaste eller akseptere ethvert bud, og er for eksempel ikke forpliktet til å akseptere høyeste bud.

4. Når en aksept av et bud har kommet frem til budgiver innen akseptfristens utløp er det inngått en bindende avtale.

5. Husk at et eventuelt bud fra selger til kjøper (såkalte «motbud»), avtalerettslig er et bindende tilbud som medfører at det foreligger en avtale om salg av eiendommen dersom budet i rett tid aksepteres av kjøper.

For eiendommen:

Adresse: Storelvgata 6
7802 NAMSOS**Meglerforetak:** Aktiv Eiendomsmegling
Saksbehandler: Torleif Sommerseth**Telefon:** 928 06 396
E-post: torleif.sommerseth@aktiv.no**Oppdragsnummer:**

Undertegnede gir herved følgende bud på ovennevnte eiendom:

Kjøpesum: Kr. _____**Beløp med bokstaver:** Kr. _____

+ omkostningert iht. opplysninger i salgsoppgaven

Dette budet er bindende for undertegnede frem til og med den: _____ Kl. _____*Dersom annet ikke er angitt gjelder budet til kl. 15.00 første virkedag etter siste annonserte visning. I forbrukerforhold vil bud med kortere akseptfrist enn til kl. 12.00 første virkedag etter siste annonserte visning ikke bli viderefordlet til selger.***Eventuelle forbehold:** _____

Undertegnede er kjent med at selger står fritt til å godta eller forkaste ethvert bud. Likeledes er undertegnede klar over at budet er bindende for budgiver når det er kommet til selgers kunnskap. Handelen er juridisk bindende for begge parter dersom budet aksepteres innen akseptfristen. Undertegnede er kjent med at budjournalen vil bli forelagt kjøper og selger når handel er sluttet.

Ønsket overtakelsesdato: _____

Budet baseres på opplysninger og salgsvilkår som fremkommer av salgsoppgave datert: _____

Kjøpet vil bli finansiert slik:

Låneinstitusjon: _____ Referanse og tlf nr.: _____

Lånt kapital: _____ Kr.: _____

Egenkapital: _____ Kr.: _____

Totalt: _____ Kr.: _____

Egenkapital består av: Salg av nåværende bolig eller fast eiendom Disponibelt kontantbeløp (bankinnskudd)Jeg gir bud som: Forbruker Ledd i næringsvirksomhet / juridisk person (selskap)Jeg samtykker til bruk av elektronisk kommunikasjon: Ja Nei

Navn: _____

Navn: _____

Fødselsnr. (11 siffer): _____

Fødselsnr. (11 siffer): _____

Adresse: _____

Adresse: _____

Postnr.: _____ Sted: _____

Postnr.: _____ Sted: _____

Tlf.: _____ E-post: _____

Tlf.: _____ E-post: _____

Dato.: _____ Sign: _____

Dato.: _____ Sign: _____

Kopi av legitimasjon

Kopi av legitimasjon

aktiv.
Tar deg videre