

# Tilstandsrapport

 Boligbygg med flere boenheter

 Borger Withs gate 1, 0482 OSLO

 OSLO kommune

 gnr. 224, bnr. 67

 Andelsnummer 8

Sum areal alle bygg: BRA: 67 m<sup>2</sup> BRA-i: 58 m<sup>2</sup>



Befaringsdato: 06.04.2026

Rapportdato: 13.04.2026

Oppdragsnr.: 20000-1862

Eiendomsverdi ref nr: LF7841

Autorisert foretak: Verdico AS

Sertifisert Takstingeniør: Kato Malvik



Tilstandsrapporten er gyldig ett år fra rapportdato. Oppstår det skader eller skjer det endringer på eiendommen, bør du som selger be om en oppdatert tilstandsrapport.

# VERDICO AS

Verdico AS er et fagmiljø bestående av erfarne takstingeniører med bred og dokumentert kompetanse innen tilstandsrapportering, byggt teknisk rådgivning og øvrig takseringsvirksomhet. Våre takstingeniører har lang fartstid i bransjen og samarbeider strukturert for å sikre høy faglig kvalitet, metodisk presisjon og effektiv gjennomføring av oppdrag.

Gjennom standardiserte rutiner, systematisk erfaringsutveksling og kontinuerlig faglig utvikling, leverer Verdico AS tjenester som oppfyller gjeldende krav fra myndigheter og eiendomsmarkedet.

Selskapet er tilknyttet Norsk Takst, og benytter kvalitetssikrede verktøy, forsikringsordninger samt systemer for etter- og videreutdanning.

## Rapportansvarlig



Kato Malvik

Uavhengig Takstingeniør

kato@verdico.no

991 26 687



# Dette trenger du å vite om tilstandsrapporten



## Hva er en tilstandsrapport?

En tilstandsrapport beskriver synlige skader/avvik eller tegn på skader/avvik på boligen. Rapporten fremhever vanligvis ikke positive egenskaper ved boligen.



## Hva vurderer en bygningsakkyndig?

Den bygningsakkyndige vurderer boligen ut fra hva man kan forvente av en bygning av samme alder og type. Vurderingen gjøres som regel mot hvordan det var vanlig å bygge og regler som gjaldt da boligen ble oppført (søknadstidspunktet). Forhold som er vanlige for bygningens alder, slik som slitasje etter normal bruk regnes ikke som avvik.



## Hva inneholder tilstandsrapporten?

Den bygningsakkyndige undersøker rom og bygningsdeler slik det kommer frem av [Forskrift til avhendingsloven](#). Tilstandsrapporten inneholder bare avvik som den bygningsakkyndige kan se eller kontrollere med enkle hjelpemidler. Det gjøres ikke nærmere undersøkelser slik som åpning av vegger eller andre bygningsdeler. I vegg mot våtrom og rom under terreng kan det borres et hull for å gjøre enkle undersøkelser slik som fuktsøk.

## Når du kjøper en brukt bolig

Når du kjøper en brukt bolig, er det viktig å være oppmerksom på at dette ikke kan sammenlignes med å kjøpe en ny bolig. Måten boligen ble bygget på kan være annerledes enn i dag. Bygninger svekkes over tid, og utsettes for slitasje blant annet på grunn av bruk og vær og vind. Mange boliger fornyes helt eller delvis, noen i flere omganger, eller det oppføres tilbygg. Særlig for boliger som er pusset opp eller endret, er det viktig å merke seg at fornyelse av overflater ikke nødvendigvis betyr at bygningsdeler under er forbedret.

## Vurdering mot byggregler

Den bygningsakkyndige vil vurdere boligen mot hvordan det var vanlig å bygge og regler som gjaldt på søknadstidspunktet. Den bygningsakkyndige ser etter avvik som har betydning for og som reduserer boligens funksjon og verdi, og som kommer frem av forskrift til avhendingslova.

## Tilstandsrapporten beskriver ikke hele boligen

### BYGNINGSSAKKYNDIGE SER FOR EKSEMPEL IKKE PÅ

- vanlig slitasje og normal vedlikeholdstilstand
- bagatellmessige forhold som ikke påvirker bygningens bruk eller verdi vesentlig
- skjulte installasjoner
- installasjoner utenfor bygningen
- full funksjonstesting av el- og VVS-installasjoner
- geologiske forhold og bygningens plassering på grunnen
- bygningens planløsning
- bygningens innredning
- løsøre slik som hvitevarer
- utendørs svømmebasseng og pumpeanlegg
- bygningens estetikk og arkitektur
- bygningens lovlighet (bortsett fra bruksendringer, brannceller og forhold som åpenbart kan påvirke helse, miljø og sikkerhet)
- fellesarealer (med mindre boligeier har vedlikeholdsplikt for fellesarealer og dette er kjent for bygningsakkyndig, eller fellesarealet har en særlig tilknytning til boligen).

© iVerdi 2023

Malen til denne rapporten, inkludert standardtekstene fra Verdi er vernet etter åndsverkloven og kan kun benyttes av av kunder hos iVerdi. For andre aktører er eksemplarframstilling av malen og standardtekster, som utskrift og annen kopiering til bruk som grunnlag for tilsvarende rapporter, bare tillatt når det er hjemlet i lov (kopiering til privat bruk, sitat o.l.) eller avtale med iVerdi ([Hjem-iVerdi](#)).

Utnyttelse i strid med lov eller avtale kan medføre erstatnings- og straffansvar.

# Dette trenger du å vite om tilstandsrapporten

## Tilstanden vurderes med ulike tilstandsgrader

Tilstanden gir uttrykk for en gitt forventet tilstand, blant annet vurdert ut fra alder og normal bruk. Ved Tilstandsgrad 0 (TG0) og Tilstandsgrad 1 (TG1) gir den bygningssakkyndige normalt ingen begrunnelse for valg av tilstandsgrad. Grunnen er at bygningen eller bygningsdelen da bare har normal slitasje. Ved skjulte konstruksjoner kan alder alene avgjøre tilstandsgrad. Når bygningssakkyndige anbefaler tiltak, for eksempel utbedringer, må brukeren av rapporten vurdere om tiltakene er nødvendige og lønnsomme.

Når den bygningssakkyndige velger tilstandsgrad, baseres vurderingen på faste kriterier som følger av gjeldende bransjestandard for Teknisk tilstandsanalyse ved omsetning av bolig og Forskrift til avhendingslova.



### TILSTANDSGRAD 0, TG0: INGEN AVVIK

Bygningsdelen skal være tilnærmet ny, ikke vise tegn på slitasje og det skal være lagt frem dokumentasjon på faglig god utførelse. Det er ingen merknader til delen.



### TILSTANDSGRAD 1, TG1: MINDRE AVVIK

Bygningsdelen skal bare ha normal slitasje, og straktiltak skal ikke anses som nødvendig. Graden kan også brukes når delen er ny, men der dokumentasjon på faglig god utførelse mangler.



### TILSTANDSGRAD 2, TG2: VESENTLIGE AVVIK OG MINDRE AVVIK SOM ETTER NS 3600 GIR TG 2

Bygningsdelen skal enten ha feil utførelse, en skade eller symptomer på skade, sterk slitasje eller nedsatt funksjon. Graden gis når bygningsdelen trenger vedlikehold eller tiltak i nær fremtid. Graden skal også brukes når delen er gammel og det er grunn til å varsle om faren for skader på grunn av alderen, eller når det er grunn til å overvåke delen spesielt på grunn av fare for større skader eller følgeskader.



### TILSTANDSGRAD 3, TG3: STORE ELLER ALVORLIGE AVVIK

Denne tilstandsgraden brukes ved kraftige tegn på forhold som man må regne med trenger utbedring straks eller innen kort tid. Det er påvist funksjonssvikt eller sammenbrudd.



### IKKE UNDERSØKT/IKKE TILGJENGELIG FOR UNDERSØKELSE

Det kan være avvik/skader som ikke er avdekket.

## Informasjon om utbedringskostnader

Utbedringskostnadene i rapporten er sjablongmessige anslag basert på observerte forhold som feil, skader eller uregelmessigheter, samt foreslåtte tiltak. Disse anslagene er veiledende, angis i fem intervaller, er basert på generelle erfaringstall, og må ikke forveksles med konkrete pristilbud fra håndverkere eller entreprenører. Faktiske kostnader kan variere betydelig, avhengig av individuelle valg, materialpriser og markedsforhold. For å få en nøyaktig vurdering av utbedringskostnadene anbefales ytterligere undersøkelser og innhenting av flere pristilbud fra kvalifiserte fagfolk. Slike anslag gis for TG3, der dette er mulig.



Tiltak under kr 20 000



Tiltak mellom kr 20 000 – 100 000



Tiltak mellom kr 100 000 – 200 000



Tiltak mellom kr 200 000 – 500 000



Tiltak over kr 500 000

# Beskrivelse av eiendommen

Basert på visuell befaring, enkle fuktindikasjonsmålinger, stikktakinger, opplysninger fra rekviert og offentlige registre, har takstmannen kommet frem til følgende konklusjon på den tekniske tilstanden på eiendommen: Bygget er oppført rundt 1926 og er med det ca 100 år gammelt. Bygget konstruksjonsmessig er i all hovedsak opprinnelig stand og har som følge av alder redusert tilstand og restlevetid på bygningsdeler fra opprinnelige byggeår. Dagens eier har i botiden 2017- idag utført oppgraderinger og vedlikehold. Det er blant lagt microsement på badet, skiftet toalett og malt overflater. Deler av det elektriske anlegget er utbedret etter kontroll. Leiligheten med innvendige overflater, bad og kjøkken, fremstår i normal stand og normal slitasje i forhold til alder. Enkelte avvik er likevel avdekket og det henvises til konstruksjoner for ytterligere beskrivelser og vurderinger.

## Boligbygg med flere boenheter - Byggeår: 1926

### UTVENDIG

[Gå til side](#)

Bygningen har malte trevinduer med 3-lags glass.

Bygningen har brann- og lydklassifisert entrédør.

### INNVENDIG

[Gå til side](#)

Innvendig er det gulv av laminat. Veggene har tapet og malte plater. Innvendige tak har malte plater.

Leiligheten har etasjeskiller i trevirke, antatt fylt med leire eller koksstøv.

Innvendig har boligen malte fyllingsdører.

### Kommentar:

Enkelte av dørene er antatt fra opprinnelig byggeår, men er antatt overmalt i flere omganger siden. Dørene fremstår med normal slitasje i forhold til antatt alder. Normal slitasje anses å være; lokale hakk/merke, riper og annet.

### VÅTROM

[Gå til side](#)

#### Bad/WC;

Microsement på gulv, fliser og microsement på vegger og malt himling.

Slett mørk innredning med servant og ettgreps blandebatteri. Veggmontert spyletoalett. Dusjnische med skjermvegg i glass.

Opplegg for vaskemaskin. Mekanisk avtrekksvifte på veggen/kasse over toalettet.

Det er ett sluk på badet. Dette er plassert i dusjsonen.

Oppgradert i regi av tidligere eier i 2010. Dagens eier har lagt microsement i 2 omganger utført i 2017 og 2026.

Elektriske varmekabler. Høydeforskjell fra toppen av sluket til topper av membranen ved dørterskelen er 15 mm.

Det er plastsluk og smøremembran med ukjent utførelse.

Hulltaking er foretatt uten å påvise unormale forhold. Hulltaking er foretatt ved/i Fra soverommet tilstøtende badet.

### KJØKKEN

[Gå til side](#)

Kjøkkenet har innredning med profilerte fronter. Benkeplaten er av laminat. Det er flislagte plater mellom over og underskap. Enkel porselenscum med ettgreps blandebatteri. Det er kjøøl/fryseskap, oppvaskmaskin, komfyr og platetopp. Det er kjøkkenventilator med kullfilter.

### Kommentar;

Det er registrert en skade i benkeplaten ved servanten. Isolert sett gis en slik skade TG 2, men kjøkkenet, helhetlig vurderes med TG 1.

### TEKNISKE INSTALLASJONER

[Gå til side](#)

Innvendige vannledninger er av stål og plast. Rørene er i all hovedsak utenpåliggende. Stoppekran bak luke i stuen.

Det er avløpsrør av plast. Vurderte avløpsrør er de som er internt i leiligheten og synlige, som i kjøkkenbenken og servant skapet på badet. Skjulte felles avløps stammer o.l er ikke vurdert, da dette anses som fellesområder.

Vurderingen er basert på alder(2010 og 2015) og avrenning ved samtidig tapping.

Boligen har naturlig ventilasjon via lufteluker i ytterveggen.

Varmtvannstankene er på hhv ca. 40 og 60 liter. Disse er plassert på veggen over vaskemaskinen(60 l) og i benkeskapet på kjøkkenet(40 l).

Hovedsikring, strømmåler og automatsikringer i skapet i gangen utenfor leiligheten. Jordfeilbrytere på alle kurser. Anlegget er delvis skjult/delvis åpent. Det vil si at kabelføringer og lignende både er skjult i vegger og himling, men noe klamret på listverk og andre overflater. Lamper stikk-kontakter og brytere er synlig. Belysning i boligen består i hovedsak av lamper og downlights.

### FORHOLD SOM ÅPENBART KAN MEDFØRE FARE FOR HELSE, MILJØ OG SIKKERHET

[Gå til side](#)

Under dette punktet og i denne boligen er følgende HMS punkter aktuelle og vurdert;

#### Radon;

Om bygget er utført med radonsperre mot grunn og om det eventuelt foreligger dokumentasjon. Om det er utført radonmålinger.

#### Brannsikkerhet;

Slukkeutstyr

Varslingsutsyr(røykvarslere)

#### Rømningsveier;

Er det mulig å komme seg ut av boligen på trygg måte i nødsituasjon.

# Beskrivelse av eiendommen

## Arealer

[Gå til side](#)

## Forutsetninger og vedlegg

[Gå til side](#)

## Lovlighet

[Gå til side](#)

### Boligbygg med flere boenheter

- Det foreligger godkjente og byggemeldte tegninger, men de stemmer ikke med dagens bruk

Leiligheten ligger i en bygning med mye vinkler. Innvendige vegger har varierende vinkler og flater, noe som gjør nøyaktig oppmåling med manuelle metoder utfordrende. Oppgitte arealer er derfor basert på manuell oppmåling og vurdering etter beste skjønn og avvik kan forekomme.

For å oppnå høyere presisjon, anbefales 3D-skanning for å dokumentere faktiske geometriske forhold og volum.

Leiligheten hadde det samme arealet ved salget i 2017.

# Sammendrag av boligens tilstand

## Fordeling av tilstandsgrader

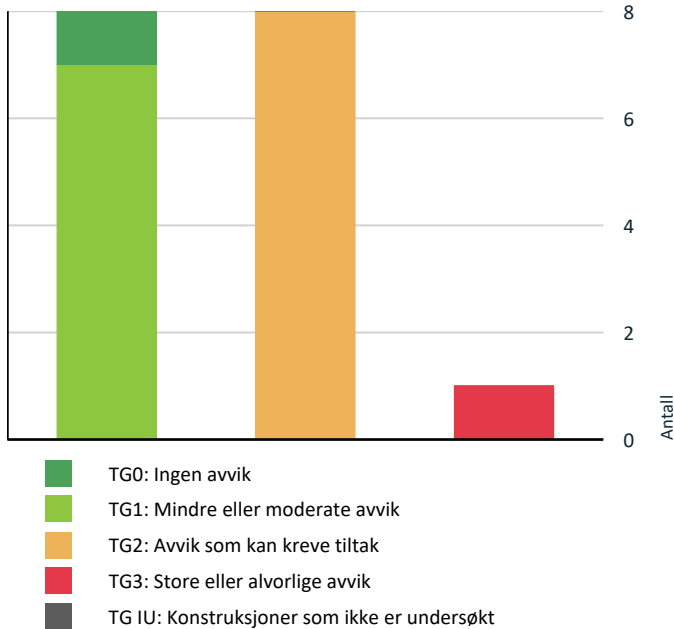

Vil du vite mer om tilstandsgrader? Se side 4.

## Anslag på utbedringskostnad

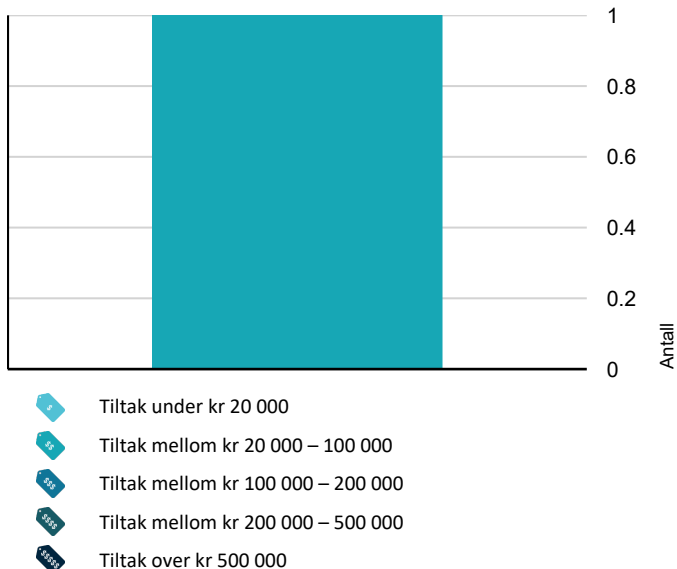

Hva er anslag på utbedringskostnad? Se side 4.

## Spesielt for dette oppdraget/rapporten

Det er sendt ut en ordrebekreftelse i forkant av oppdraget. I denne bekreftelsen etterspørres dokumentasjon. All dokumentasjon som er fremvist til meg er listet opp under "dokumenter". Ingen andre dokumenter er fremvist meg i forbindelse med oppdraget.

Befaringen er utført med begrensninger av at boligen var fullt møblert og bebodd. Det er kun flyttet på mindre møbler, esker eller lignende, dersom det har vært grunn til å mistenke at det skulle skjule betydelige forhold. Dette betyr at det kan være hakk, slitasje og andre forhold som ikke er avdekket på befaringsdagen.

Utvendige konstruksjoner (fellesområder) er besiktiget og vurdert der de er tilgjengelige fra seksjonen/andelen (oftest fra balkong/terrasse e.l.), med begrensninger som følger av dette.

Bygninger oppført før 1985 kan inneholde materialer som i dag klassifiseres som farlig avfall. Dette kan blant annet gjelde asbestholdige produkter (for eksempel i plater, rørisolasjon, ventilasjonskanaler, gulvbelegg m.m.) samt PCB-holdige komponenter i eldre isolerglassvinduer og fugemasser.

Det er ikke foretatt miljøkartlegging eller materialprøver i forbindelse med denne tilstandsrapporten. Eventuell forekomst av slike materialer kan derfor ikke utelukkes.

Ved rehabilitering, ombygging eller riving må det påregnes at det kan være behov for miljøkartlegging og særskilt håndtering i henhold til gjeldende regelverk. Materialer som inneholder asbest eller PCB skal håndteres og leveres som farlig avfall av godkjent foretak.

© [Verdico] 2026-

Materialet er vernet etter åndsverkloven. Kopiering og tilgjengeliggjøring er ikke tillatt uten samtykke fra rettighetshaverne, avtale med Kopinor ([www.kopinor.no](http://www.kopinor.no)) eller annen forvaltningsorganisasjon, eller hjemmel i lov. Forbudet gjelder også trening av, og annen bruk av materialet i, kunstig intelligens, og innebærer et uttrykkelig forbehold mot tekst- og datautvinning etter digitalmarkedsdirektivet artikkel 4.

Dette vernet omfatter særskilt Verdico AS sine faglig utarbeidede tekster, formuleringer og vurderinger knyttet til bygningsdeler, herunder beskrivelser av avvik/årsak, konsekvens/tiltak, risikovurderinger, kostnadsforbehold og tekniske vurderinger. Slike tekster er utviklet som en del av selskapets metodikk og kompetansegrunnlag, og kan ikke kopieres, helt eller delvis, gjenbrukes, bearbeides, distribueres eller implementeres i andre rapporter, databaser, malverk eller digitale systemer uten uttrykkelig skriftlig samtykke fra Verdico AS. Forbudet gjelder uavhengig av om materialet brukes i kommersiell eller ikke-kommersiell sammenheng.

## Oppsummering av avvik

Vil du vite mer? Se på rommet eller bygningsdelen senere i rapporten.

# Sammendrag av boligens tilstand

## Boligbygg med flere boenheter

### ! TG 3 STORE ELLER ALVORLIGE AVVIK

! Innvendig > Etasjeskille/gulv mot grunn [Gå til side](#)

### ! TG 2 AVVIK SOM KAN KREVE TILTAK

! Innvendig > Overflater [Gå til side](#)

! Innvendig > Innvendige dører [Gå til side](#)

! Tekniske installasjoner > Ventilasjon [Gå til side](#)

! Tekniske installasjoner > Varmtvannstank [Gå til side](#)

! Våtrom > 3.Etasje > Bad/WC > Overflater Gulv [Gå til side](#)

! Våtrom > 3.Etasje > Bad/WC > Sluk, membran og tettesjikt [Gå til side](#)

! Våtrom > 3.Etasje > Bad/WC > Ventilasjon [Gå til side](#)

! Kjøkken > 3.Etasje > Kjøkken > Avtrekk [Gå til side](#)

## HELSE, MILJØ OG SIKKERHET

Forhold som åpenbart kan medføre fare for helse, miljø og sikkerhet

[Gå til side](#)

# Tilstandsrapport

## BOLIGBYGG MED FLERE BOENHETER

### Byggeår

1926

## UTVENDIG

### TG 1 Vinduer

#### Beskrivelse

Bygningen har malte trevinduer med 3-lags glass.

Årstall: 2025

Kilde: Eier

### TG 1 Dører

#### Beskrivelse

Bygningen har brann- og lydklassifisert entrédør.

Årstall: 1988

Kilde: Produksjonsår på produkt

## INNVENDIG

### TG 2 Overflater

#### Beskrivelse

Innvendig er det gulv av laminat. Veggene har tapet og malte plater. Innvendige tak har malte plater.

#### Vurdering av avvik:

- Det er påvist andre avvik:

Det er registrert svellinger skjøtene mellom enkelte laminatbord, særlig i på soverommet nærmest i tilstøtning til badet. Dette kan skyldes svakhet i skjøt i kombinasjon med vanning av planter.

#### Konsekvens/tiltak

- Andre tiltak:

Skadede skjøter gir redusert estetisk inntrykk og kan over tid utvikle seg til ytterligere sprekker eller oppflising. Området er spesielt utsatt dersom det utsettes for fukt. Det anbefales å overvåke tilstanden og vurdere lokal utbedring eller utskifting dersom sprekkenes forverres eller påvirker brukskvaliteten.



### TG 3 Etasjeskille/gulv mot grunn

#### Beskrivelse

Leiligheten har etasjeskiller i trevirke, antatt fylt med leire eller koksstøv.

#### Vurdering av avvik:

- Målt høydeforskjell på over 30 mm gjennom hele rommet. Tilstandsgrad 3 gis med bakgrunn i standardens krav til godkjente måleavvik.

# Tilstandsrapport

Største avvik mellom gulvet ved døren ut til entreen og diagonalt gjennom rommet til yttervegg. Vurderes som relativt normal observasjon i eldre bygårder.

## Konsekvens/tiltak

- For å få tilstandsgrad 0 eller 1 må høydeforskjeller rettes opp. Det vil imidlertid sjelden være økonomisk rasjonelt som et enkeltstående tiltak i en bolig som dette. Dersom boligen en gang skal renoveres, kan man vurdere slike tiltak.

Skjeve gulv kan også gi mindre praktiske utfordringer ved møblering og innredning, som at skap og hyller står noe skjevt eller må justeres ved montering. Slike forhold påvirker normalt ikke bruken av boligen i vesentlig grad.

Alle typer gulvbelegg har krav til underlaget og det vil være nødvendig med oppretting før eksempelvis legging av ny parkett. Dersom man legger parkett eller andre belegg uten å hensynta underlaget vil det høyst sannsynlig medføre oppsprekking i skjøter og knirk.

Forbehold til kostnadsestimat:

Det oppgitte kostnadsestimatet (kr 20 000–100 000) er et veiledende anslag som forutsetter lokal oppretting av gulvoverflater, herunder riving av eksisterende overflatelag og etablering av nytt undergulv/avretting. Estimaten tar utgangspunkt i en begrenset, overflatebasert løsning uten inngrep i bjelkelag eller øvrige bærende konstruksjoner.

Boligen er oppført i 1926, og det er registrert skjevheter i etasjeskillet på over ca. 30 mm gjennom rommet. I eldre konstruksjoner kan slike skjevheter være konstruktivt betinget, og det kan ikke utelukkes at tilfredsstillende oppretting krever inngrep i bjelkelag, forsterkning eller ombygging av konstruksjonen. Slike arbeider er ikke inkludert i kostnadsestimatet og vil medføre vesentlig høyere kostnader enn det oppgitte intervallet.

**Kostnadsestimat: 20 000 - 100 000**

## TG.2 Innvendige dører

### Beskrivelse

Innvendig har boligen malte fyllingsdører.

Kommentar:

Enkelte av dørene er antatt fra opprinnelig byggeår, men er antatt overmalt i flere omganger siden. Dørene fremstår med normal slitasje i forhold til antatt alder. Normal slitasje anses å være; lokale hakk/merke, riper og annet.

### Vurdering av avvik:

- Det er påvist avvik som tilsier at det bør foretas tiltak på enkelte dører.

Gjelder baderomsdøren som henger noe og subber i terskelen.

### Konsekvens/tiltak

- Enkelte dører må justeres.

Justering av døren er påregnelig. Lav konsekvensgrad akkurat nå, men fortsetter utviklingen, vil døren til slutt bli vanskelig å åpne/lukke.



## VÅTROM

### 3.ETASJE > BAD/WC

#### Generell

### Beskrivelse

Microsement på gulv, fliser og microsement på vegger og malt himling.

Slett mørk innredning med servant og ettgreps blandebatteri. Veggmontert spyletoalett. Dusjnische med skjermvegg i glass. Opplegg for vaskemaskin.

# Tilstandsrapport

Mekanisk avtrekksvifte på veggen/kasse over toalettet.

Det er ett sluk på badet. Dette er plassert i dusjsonen.

Oppgradert i regi av tidligere eier i 2010. Dagens eier har lagt microsement i 2 omganger utført i 2017 og 2026.

Årstall: 2010

Kilde: Tidligere salgsoppgaver

## 3.ETASJE > BAD/WC

### TG 1 Overflater vegger og himling

#### Beskrivelse

Veggene har fliser og microsement. Taket er malt.

Kommentar;

Oppgradert med nye overflater i 2017 og 2026.

## 3.ETASJE > BAD/WC

### TG 2 Overflater Gulv

#### Beskrivelse

Microsement på gulvet og elektriske varmekabler. Høydeforskjell fra toppen av sluket til toppen av membranen ved dørterskelen er 15 mm.

Kommentar;

Oppgradert med nye overflater i 2017 og 2026.

#### Vurdering av avvik:

- Det er påvist at høydeforskjell fra topp slukrist til gulv/synlig topp membran ved dørterskel er mindre enn 25 mm.

#### Konsekvens/tiltak

- Til tross for avviket i fall/høydeforskjell til sluk, vil gulvet fortsatt kunne lede vann mot sluket, men med redusert effektivitet. Dette kan potensielt øke risikoen for vannansamling i enkelte områder av badet.

Det er ikke gitt opplysninger om at vann blir stående eller ikke renner mot sluk i brukssituasjon. Når det er dokumentert fall i retning sluk og en målt høydeforskjell på ca. 15 mm fra terskel til slukrist, legges det til grunn at funksjonen i rommet er ivaretatt, selv om forskriftens preaksepterte ytelse på 25 mm ikke er bekreftet. Tiltak anses ikke som påkrevd, men forholdet bør tas i betraktning ved fremtidige tilpasninger eller rehabilitering.

## 3.ETASJE > BAD/WC

### TG 2 Sluk, membran og tettesjikt

#### Beskrivelse

Det er plastsluk og smøremembran med ukjent utførelse.

Årstall: 2010

Kilde: Tidligere salgsoppgaver

#### Vurdering av avvik:

- Mer enn halvparten av forventet brukstid er passert på membranløsningen.

#### Konsekvens/tiltak

- Andre tiltak:

Når membranen har passert halvparten av forventet levetid, øker sannsynligheten for svekkelser over tid. Selv om funksjonen vurderes tilfredsstillende nå, er risikoen for lekkasje høyere sammenlignet med nye løsninger. Tilstanden bør følges jevnlig opp.

# Tilstandsrapport



## 3.ETASJE > BAD/WC

### TG 1 Sanitærutstyr og innredning

#### Beskrivelse

Rommet har innredning med servant, veggmontert toalett, dusjvegger/hjørne og opplegg for vaskemaskin.

## 3.ETASJE > BAD/WC

### TG 2 Ventilasjon

#### Beskrivelse

Det er mekanisk avtrekk.

#### Vurdering av avvik:

- Våtrommet mangler tilluftsventilering, f.eks. spalte/ventil ved dør.

#### Konsekvens/tiltak

- Det bør etableres tilluft til våtrommet.

For at et avtrekk skal fungere optimalt, er det også behov for tilluft til rommet. Dette løses som oftest med flat terskel, slik at det blir en spalte mellom terskelen og dørrbladet. Det kan også løses med en rist som slisses inn i dørrbladet. Rommet har ikke en slik løsning, og med lukket dør vil luftsirkulasjonen være begrenset.

Ved manglende tilluft fungerer avtrekket dårligere, og fuktigheten i rommet vil kunne opprettholdes lenger, noe som over tid kan føre til kondens og økt risiko for fuktskader.

## 3.ETASJE > BAD/WC

### TG 0 Tilliggende konstruksjoner våtrom

#### Beskrivelse

Hulltaking er foretatt uten å påvise unormale forhold. Hulltaking er foretatt ved/i Fra soverommet tilstøtende badet.

Årstall: 2026

Kilde: Andre opplysninger: Hulltaking foretatt 7/4  
-2026



Måling av RH i hulrom viser akseptabelt nivå.



# Tilstandsrapport

## KJØKKEN

### 3.ETASJE > KJØKKEN

#### TG 1 Overflater og innredning

##### Beskrivelse

Kjøkkenet har innredning med profilerte fronter. Benkeplaten er av laminat. Det er flislagte flater mellom over og underskap. Enkel porselenscum med ettgreps blandebatteri. Det er kjøl/fryseskap, oppvaskmaskin, komfyr og platetopp.

##### Kommentar;

Det er registrert en skade i benkeplaten ved servanten. Isolert sett gis en slik skade TG 2, men kjøkkenet, helhetlig vurderes med TG 1.

Årstall: 2015

Kilde: Tidligere salgsoppgaver



### 3.ETASJE > KJØKKEN

#### TG 2 Avtrekk

##### Beskrivelse

Det er kjøkkenventilator med kullfilter.

Årstall: 2015

Kilde: Tidligere salgsoppgaver

##### Vurdering av avvik:

- Det er kun kullfilterventilator på kjøkkenet og heller ikke andre forserte/mekaniske avtrekksløsninger fra kokesonen.

##### Konsekvens/tiltak

- Om mulig bør det etableres mekanisk/forsert avtrekk ut fra kokesonen.

Kullfilterventilator i kombinasjon med naturlig avtrekk via klaffventil gir begrenset luftutskifting, særlig ved intensiv matlaging. Dette kan føre til økt luktspredning og fettavsetninger på overflater, samt generelt redusert inneklime. Det anbefales derfor regelmessig rengjøring av overflater og filter, og eventuelt vurdering av mekanisk avtrekksløsning for bedre ventilasjon.

Det kan være at borettslag/sameie har egne vedtekter som hindrer montering av mekanisk avtrekk fra rommet, anbefalt tiltak må derfor avklares nærmere med styret i borettslag/sameie før det eventuelt kan gjennomføres.

## TEKNISKE INSTALLASJONER

#### TG 1 Vannledninger

##### Beskrivelse

Innvendige vannledninger er av stål og plast. Rørene er i all hovdesak utenpåliggende. Stoppekran bak luke i stuen.

Årstall: 2010

Kilde: Tidligere salgsoppgaver

#### TG 1 Avløpsrør

# Tilstandsrapport

## Beskrivelse

Det er avløpsrør av plast. Vurderte avløpsrør er de som er internt i leiligheten og synlige, som i kjøkkenbenken og servant skapet på badet. Skjulte felles avløps stammer o.l er ikke vurdert, da dette anses som fellesområder. Vurderingen er basert på alder(2010 og 2015) og avrenning ved samtidig tapping.

Årstall: 2010

Kilde: Tidligere salgsoppgaver

## TE2 Ventilasjon

### Beskrivelse

Boligen har naturlig ventilasjon via lufteluker i ytterveggen.

### Vurdering av avvik:

- Det er påvist mangelfull ventilasjon på ett eller flere rom i boligen.

Ingen av soverommene har luftemuligheter slik som i stuen.

### Konsekvens/tiltak

- Det bør etableres veggventiler/vindusventiler i alle oppholdsrom som ikke har det.

Manglende tilluft til soverom gir redusert luftutsifting og kan føre til noe dårligere luftkvalitet ved normal bruk.

## TE2 Varmtvannstank

### Beskrivelse

Varmtvannstankene er på hhv ca. 40 og 60 liter. Disse er plassert på veggen over vaskemaskinen(60 l) og i benkeskapet på kjøkkenet(40 l).

Årstall: 2016

Kilde: Tidligere salgsoppgaver

### Vurdering av avvik:

- Det er ikke påvist tilfredsstillende el-tilkobling av varmtvannstank iht. gjeldende forskrift.

Varmtvannsberederen i kjøkkenbenken er tilkoblet med vanlig stikkontakt. Dette er ikke i tråd med gjeldende forskriftskrav for fast tilkobling av elektrisk utstyr med effekt over 1,5 kW. NEK 400 krever fast tilkobling på egen kurs for å ivareta sikkerhet og belastning.

### Konsekvens/tiltak

- Det bør etableres tilfredsstillende el-tilkobling etter gjeldende forskrift.

Tilkobling med stikkontakt kan føre til overoppheting eller varmgang, og gir økt risiko for feil og svekket brannsikkerhet. For å lukke avviket må varmtvannsberederen tilkobles fast av autorisert installatør, i henhold til gjeldende standarder.

## Elektrisk anlegg

*Dette er en forenklet kontroll begrenset til de spørsmål og undersøkelser som forskrift til avhendingslova (tryggere bolighandel) § 2-18 inneholder. Dette kan ikke sammenlignes med en kontroll utført av offentlig myndighet (Det lokale eltilsyn) eller registrert elektrovirksomhet, og en bygningssakkyndig har verken kompetanse eller lov til å foreta en slik kontroll.*

*Tilstanden er vurdert ut fra den forenklede og begrensede kontrollen som forskriften inneholder. El-anlegget kan ha feil og mangler som en slik forenklet undersøkelse ikke vil avdekke. Vær derfor oppmerksom på denne risikoen, og søk videre veiledning eller få en fullstendig kontroll utført av registrert elektrovirksomhet.*

### Beskrivelse

Hovedsikring, strømmåler og automatsikringer i skapet i gangen utenfor leiligheten. Jordfeilbrytere på alle kurser. Anlegget er delvis skjult/delvis åpent. Det vil si at kabelføringer og lignende både er skjult i vegger og himling, men noe klamret på listverk og andre overflater. Lamper stikk-kontakter og brytere er synlig. Belysning i boligen består i hovedsak av lamper og downlights.

1. Foreligger det eltilsynsrapport de siste 5 år, og det er ikke foretatt arbeid på anlegget etter denne, utenom retting av eventuelle avvik i eltilsynsrapport (dvs en el-tilsynsrapport uten avvik)?

Ja

### Spørsmål til eier

2. Er det elektriske anlegget utført eller er det foretatt tilleggsarbeid på det elektriske anlegget etter 1.1.1999?

Ja

# Tilstandsrapport

Eksisterer det samsvarserklæring?

Ja

**Utfyllende svar til spørsmål 1 (Er det elektriske anlegget utført eller er det foretatt tilleggsarbeider på det elektriske anlegget etter 1.1.1999?);**

Ja, Alle arbeider utført i leiligheten i min botid(siden 2017)

**Utfyllende svar til spørsmål 2 (Eksisterer det samsvarserklæring?)**

Ja, på arbeider utført i min regi.

## Inntak og sikringsskap

3. Foreta en helhetsvurdering av det elektriske anlegget, dets alder, allmenne tilstand og fare for liv og helse. Bør det elektriske anlegget ha en utvidet el-kontroll?

Nei

## Generell kommentar

Det ble gjennomført el-tilsyn av netteier i 2019. Under tilsynet ble det avdekket forhold som er dokumentert utbedret, og saken er registrert som avsluttet hos Elvia. Det foreligger melding om avsluttet tilsyn datert 2026. Eier opplyser at det ikke er utført arbeider på det elektriske anlegget etter dette tidspunktet.

Basert på dette anses det elektriske anlegget å ha vært gjenstand for nylig kontroll, og det er ikke avdekket forhold som tilsier økt risiko for liv og helse ved befarings. Det vurderes derfor ikke som nødvendig å anbefale utvidet el-kontroll utover det tilsynet som allerede er gjennomført.

Merk likevel at Feil på elektriske anlegg og utstyr har høy konsekvensgrad, da feil kan medføre varmgang, kortslutning eller berøringsfare. Dette kan i ytterste konsekvens føre til brann eller personskade. Jevnlig kontroll av anlegget er derfor viktig for å ivareta sikkerhet og forebygge skade.

Eier har selv ansvar for el-anlegg og bør jevnlig sørge for el-sjekk fra godkjent kontrollinstans.

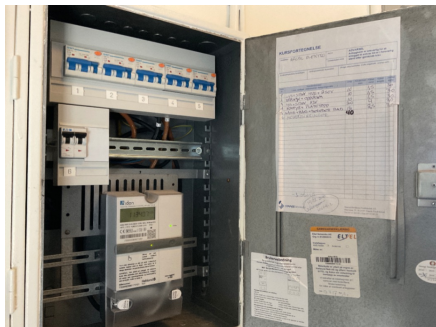

## FORHOLD SOM ÅPENBART KAN MEDFØRE FARE FOR HELSE, MILJØ OG SIKKERHET

*Dette punktet inneholder tydelige og lett synlige forhold ved boligen som åpenbart kan påvirke helse, miljø og sikkerhet, og som bygningsakkyndige har oppdaget. Terskelen for hva som anses som åpenbart er høy, og det utføres ikke undersøkelser med sikte på å avdekke slike forhold. Punktet omfatter ikke skjulte eller ikke-synlige forhold, tekniske vurderinger eller forhold som krever spesialundersøkelser. Forhold vurderes etter byggtknisk forskrift på befarings tidspunktet. Røykvarslere og håndholdt brannslukningsutstyr vurderes etter gjeldende forskrift om brannforebygging.*



### Helse, miljø og sikkerhet

#### Beskrivelse

Under dette punktet og i denne boligen er følgende HMS punkter aktuelle og vurdert;

Radon;

Om bygget er utført med radonsperre mot grunn og om det eventuelt foreligger dokumentasjon. Om det er utført radonmålinger.

Brannsikkerhet;

Slukkeutstyr

Varslingsutstyr(røykvarslere)

Rømningsveier;

# Tilstandsrapport

Er det mulig å komme seg ut av boligen på trygg måte i nødsituasjon.

# Arealer, byggetegninger og brannceller

Standard gjeldende fra 01.01.2024

Arealmålinger og arealoppsett er basert på Norsk standard 3940:2023 Areal- og volum-beregninger av bygninger. Arealet gjelder for tidspunktet da boligen ble målt

## Hva er måleverdig areal?

Arealet i rommet må ha minst 1,90 m fri høyde over gulvet og minst bredde på 0,60 m. Et loft med skråtak vil for eksempel bare få registrert målbart areal der høyden er minst 1,90 m og bredden minst 0,60 m. Rommet må ha dør eller luke, og gangbart gulv.

## Hva er bruksareal?

**BRA = BRA-i + BRA-e + BRA-b**

Bruksarealet for bygningen er bruttoarealet minus arealet som optas av yttervegger.



Internt bruksareal (BRA-i)	Arealet innenfor boenheten(e)
Eksternt bruksareal (BRA-e)	Arealet av alle rom utenfor boenheten(e) og som tilhører denne, slik som for eksempel boden
Innglasset balkong mv (BRA-b)	Arealet av innglasset balkong, veranda eller altan når denne er tilknyttet boenheten(e)
Terrasse- og balkongareal (TBA)	Arealet av terrasser, åpne balkonger og åpen altan tilknyttet boenheten(e)

**Gulvareal (GUA)** Er sum av BRA (bruksareal) og ALH (areal med lav takhøyde).  
Areal med lav takhøyde (ALH) er ikke måleverdig areal, som skyldes skråtak og lav himlingshøyde.  
GUA kan opplyses i markedsføring der det er aktuelt for den konkrete boligen og kun sammen med BRA-i, for eksempel der gulvflaten har en verdi og har funksjon ved møblering og bruk av rommene. Ikke innredet areal som kaldloft, måles og oppgis normalt ikke.

## Arealet kan ikke alltid fastsettes nøyaktig

Areal kan være komplisert eller umulig å måle opp nøyaktig fordi det er vanskelig å fastslå tykkelsen på innervegger, skjeheter i og utforming av bygningskonstruksjoner som karnapp, buer og vinkler som ikke er rette, åpne rom over flere etasjer og så videre.

Eiendommens markedsverdi kan ikke baseres på en matematisk beregning basert på antall kvadratmeter opplyst i rapporten. Opplysninger om areal kan altså ikke alene benyttes for å beregne eiendommens verdi.

## Den bygningsfaglige kan avdekke eventuelle bruksendringer og avvik i branncelleindeling

Den bygningsfaglige ser på byggetegninger hvis de er tilgjengelige og dette er en del av oppdraget, og vurderer bruken av boligen opp mot tegningene. Hvis den bygningsfaglige avdekker at en bolig ikke ser ut til å være delt opp i brannceller etter kravene i byggeteknisk forskrift på befaringstidspunktet, skal det opplyses om dette.

Reglene om bruksendring og brannceller kan være kompliserte. Søk videre faglige råd om rapporten ikke gir deg svar. Den bygningsfaglige kan ikke vurdere og svare på alle spørsmål, og kan heller ikke vite om kommunen kan gi unntak for kravene som gjelder. [Vil du vite mer?](#)

## Om brannceller

En branncelle er hele eller avgrensede deler av en bygning hvor en brann fritt kan utvikle seg uten at den kan spre seg til andre bygninger eller andre deler av bygningen i løpet av en fastsatt tid.

## Om bruksendring

Bruksendring er å endre bruken av et rom fra en tillatt bruk til en annen. Dette kan kreve søknad og tillatelse, for eksempel hvis du endrer et rom fra bod til soverom eller arbeidsrom, eller hvis du endrer en bolig til to separate boliger.

Rom for varig opphold har krav til takhøyde, romstørrelse, rømningsvei og lysforhold som må være oppfylt. Du kan søke kommunen om unntak for kravene, men kan ikke regne med å få unntak for krav som går på helse og sikkerhet, for eksempel krav til rømningsvei.

Bruksendring som krever godkjenning, og som ikke er søkt bruksendret, er ulovlig. Kommunen kan etter plan- og bygningsloven kapittel 32 forfølge overtredelser. Kommunen kan pålegge deg å avslutte den ulovlige bruken, eventuelt å rette eller tilbakeføre rommet til godkjent bruk.

# Arealer

## Boligbygg med flere boenheter

Etasje	Bruksareal BRA m <sup>2</sup>			SUM	Terrasse- og balkongareal (TBA)	Ikke måleverdig areal (ALH)	Gulvareal (GUA)
	Internt bruksareal (BRA-i)	Eksternt bruksareal (BRA-e)	Innglasset balkong (BRA-b)				
3.Etasje	58			58			58
Loft		2		2		1	3
Kjeller		7		7			7
<b>SUM</b>	<b>58</b>	<b>9</b>				<b>1</b>	<b>68</b>
<b>SUM BRA</b>	<b>67</b>						

## Romfordeling

Etasje	Internt bruksareal (BRA-i)	Eksternt bruksareal (BRA-e)	Innglasset balkong (BRA-b)
3.Etasje	Entré/gang, bad/wc, stue, kjøkken, soverom, soverom 2		
Loft		Bod	
Kjeller		Bod	

Arealet i denne boligen er vanskelig eller umulig å måle opp helt nøyaktig på grunn av utforming/innredning av rom/bygningskonstruksjoner. Arealet er fastsatt omtrentlig og skjønnsmessig.

Boligens planløsning, med skrå vegger, flere vinkler, forskyvninger og varierende veggtykkelse, gjør leiligheten krevende å måle. Arealene er derfor basert på beste tilgjengelige målegrunnlag, og mindre avvik kan forekomme.

## Lovlighet

### Byggetegninger

Det foreligger godkjente og byggemeldte tegninger, men de stemmer ikke med dagens bruk

*Kommentar:* Leiligheten ligger i en bygning med mye vinkler. Innvendige vegger har varierende vinkler og flater, noe som gjør nøyaktig oppmåling med manuelle metoder utfordrende. Oppgitte arealer er derfor basert på manuell oppmåling og vurdering etter beste skjønn og avvik kan forekomme.

For å oppnå høyere presisjon, anbefales 3D-skanning for å dokumentere faktiske geometriske forhold og volum.

Leiligheten hadde det samme arealet ved salget i 2017.

### Nyere håndverkstjenester

Er det ifølge eier utført håndverkstjenester på boligen siste 5 år?

Ja  Nei

*Kommentar:* -Utbedring av feil og mangler etter el-kontroll i 2019. Utbedringene er utført i 2026.  
-Det er lagt microsement på gulvet på badet i 2026

# Befarings - og eiendomsopplysninger

## Befaring

Dato	Til stede	Rolle
06.4.2026	Kato Malvik Ai Samash Bandeh	Takstingeniør Rekvirent

## Matrikkeldata

Kommune	gnr.	bnr.	fnr.	snr.	Areal	Kilde	Eieforhold
301 OSLO	224	67		0	523.8 m <sup>2</sup>	BEREGNET AREAL (Ambita)	Festet

### Adresse

Borger Withs gate 1

### Hjemmelshaver

Oslo Kommune, Søylegården Vest Borettslag

## Andelsobjekt

Boligselskap	Org.nr.	Leil. nr.	Forretningsfører	Eier av adkomstdokumenter
008/SØYLEGÅRDEN VEST BORETTSLAG	953475294	008	OBOS Eiendomsforvaltning. Kontakt:: 22 86 59 99/ oef@obos.no	Bandéh Ai Shamash

## Innskudd, pålydende mm

Andelsnummer	Opprinnelig innskudd	Andel fellesformue	Andel fellesgjeld
8	200	11 945 31.12.2025	28 281 20.03.2026

## Eiendomsopplysninger

### Beliggenhet

Meget attraktiv og sentral beliggenhet på Sandaker/Torshov i klassisk bygård. Det er gangavstand til Grünerløkka, Storo, Sagene og Nydalen hvor handelshøyskolen BI ligger. Her finner du et godt utvalg av dagligvarebutikker i umiddelbar nærhet. Storo storsenter er Oslos største kjøpesenter med 130 butikker og flere restauranter. Det er et stort SATS-treningssenter på ca. 3.000 kvm i 4.etasje på senteret. Flere treningssentre finner du både i Grefsenveien, på Storo og på Sagene. Fine tur- og grøntområder langs Akerselva og i lokale parker. Torshov er nærmeste nabo med koselige butikker og fasiliteter, som Soria Moria og Trikkestallen. Det er en rekke småbutikker og spesialforretninger i Vogts gate.

### Adkomstvei

Eiendommen har adkomst via offentlig og privat veg eller gate.

### Tilknytning vann

Eiendommen er tilknyttet offentlig vann via private stikk- og fellesledninger.

### Tilknytning avløp

Eiendommen er tilknyttet offentlig avløp via private stikk- og fellesledninger.

### Regulering

Omfattes av kommuneplan for Oslo

### Om tomten

Opparbeidet bakgårdshage med gressplen og beplantning, internveier, felles gårdsrom, flere sittegrupper og lekeplass for barna.

## Kilder og vedlegg

### Dokumenter

Beskrivelse	Dato	Kommentar	Status	Sider	Vedlagt
Egenerklæring	26.03.2026		Gjennomgått	6	Nei
Meglerbrev	20.03.2026		Gjennomgått	4	Nei
Melding om avsluttet tilsynssak	30.03.2026		Gjennomgått	1	Nei
Tegninger		Plantegninger med utydelig datering. Filen er datert 2023	Gjennomgått	1	Nei
Ferdigattest	15.04.1994	Fasadeendring	Gjennomgått	1	Nei
Ekspedisjonsdokument	07.02.1924		Gjennomgått	1	Nei
Faktura	16.06.2018	Microsement, samt utbygging av vask og treverk avg.pl Sluttfaktura på jobb i Borger Withs gate 1.	Gjennomgått	1	Nei
Tilbud	28.10.2017	Fjerne dagens dusj og servant, samt skapdør. Legge mikrosement på vegg og gulv. Fliser på en vegg, og grått på resten.	Ikke gjennomgått	2	Nei
Samsvarserklæring	01.04.2026	Bytte av OV fra 25A til 40A.	Gjennomgått	2	Nei
Faktura	03.09.2020	Grohe Sensia Arena Spyletoalettpakke	Gjennomgått	1	Nei
Faktura	01.04.2026	Reparasjon av Grohe Sensia Arena spyletoalett.	Gjennomgått	1	Nei
Faktura	23.10.2020	REMONTERING AV WC	Gjennomgått	1	Nei

## Revisjoner

Versjon	Ny versjon	Kommentar
1	13.04.2026	

For gyldighet på rapporten se forside

# Tilstandsrapportens avgrensninger

## Forutsetninger

### Struktur og referansenivå

Rapporten beskriver avvik, det vil si en tilstand som er dårligere enn referansenivået. Positive sider ved boligen, ut over det som kommer frem av tilstandsgradene, blir normalt ikke fremhevet.

Rapporten baserer seg på krav i forskrift til avhendingslova (tryggere bolighandel). For valg av tilstandsgrad blir NS 3600:2018 (teknisk tilstandsanalyse ved omsetning av bolig) lagt til grunn.

Bygningssakkyndig er ikke ansvarlig for tilbakeholdt eller uriktig informasjon, som har betydning for tilstandsvurderingen.

### Presiseringer

Anslag på utbedringskostnader er sjablongmessig, og må ikke forveksles med en konkret vurdering eller tilbud fra entreprenør eller håndverker. Anslaget vil også avhenge av personlige preferanser og markedspris på materialer og tjenesteyter.

Tilstandsrapporten gjelder hovedbygget og tilleggsbygninger som den bygningssakkyndige anser at har nær tilknytning til funksjon som bolig.

Avvik er vurdert mot regler som gjaldt da boligen ble oppført, med mindre annet er spesifisert i forskrift til avhendingslova, eller gjeldende versjon av NS 3600.

Hulltaking ved våtrom, i rom under terreng eller andre bygningsdeler, krever eiers samtykke.

Befaring begrenses til visuelle observasjoner av tilgjengelige flater. Den bygningssakkyndige gjør ikke fysiske inngrep for å avdekke avvik, utover de som er beskrevet i forskrift til avhendingslova. Rapporten gir ingen garanti for at det ikke finnes skjulte feil eller mangler.

Flater som er skjult av snø eller på annen måte utilgjengelig, blir ikke kontrollert. Det blir ikke utført funksjonsprøving av bygningsdeler, med mindre dette kommer frem av forskrift til avhendingslova. Hvis det ikke er sikkerhetsmessig forsvarlig, vil ikke bygningssakkyndig undersøke taket fra utsiden.

Boligens tilbehør, hvite- og brunevarer og annet inventar, blir ikke vurdert. Dette gjelder også integrert tilbehør.

Stikkprøvetakninger er tilfeldig utvalgt, og kan innebære kontroll under overflaten med et spisst redskap eller lignende.

### Uttrykk og definisjoner

Referansenivå: Kravet til bygningsdelen eller rommet på søknadstidspunktet.

Tilstand: Byggverkets eller bygningsdelens tekniske, funksjonelle eller estetiske status på et gitt tidspunkt.

Symptom: Forhold som gir indikasjon på hvilken tilstand et byggverk eller en bygningsdel befinner seg i. Benyttes ved beskrivelse av avvik og alder.

Skadegjørere: I hovedsak råte, sopp og skadedyr.

Fuktsøk: Overflatesøk med egnet søkeutstyr som fuktindikator eller visuelle observasjoner.

Fuktmåling: Måling av fuktinnhold i materiale eller i bakenforliggende konstruksjon ved bruk av egnet måleutstyr, blant annet hammerelektrode

og pigger.

Hulltaking: Boring av hull for inspeksjon og fuktmåling i risikoutsatte konstruksjoner.

Normal slitasjegrad: Forventet slitasje av materiale i overflaten, basert på enkle, visuelle observasjoner. Kan vurderes sammen med bygningsdelens alder.

### Areal

Areal fastsettes etter forskrift til avhendingslova og gjeldende versjon av NS 3940 (areal- og volumberegninger av bygninger).

Et rom kan være i strid med teknisk forskrift og mangle godkjenning hos kommunen for den aktuelle bruken, uten at dette får betydning for om arealet måles og oppgis i tilstandsrapporten. Når arealet måles tas det ikke hensyn til om arealet er lovlig oppført eller om bruken er lovlig, bruksendringer, lysforhold eller andre sikkerhetsmangler.

Rom som ligger utenfor boenheten, som eier har påvist eller opplyst at tilhører boenheten, er oppmålt og inkludert i BRA-e. Det er ikke fremvist dokumentasjon på at rommet tilhører boenheten, med mindre dette er angitt særskilt. Rom utenfor boenheten kan omdisponeres av borettslaget/sameiet, og dette kan påvirke boligens BRA-e.

Opplysninger om areal kan ikke alene benyttes for beregning av markedsverdi.

### Personvern

Tilstandsrapporten er utarbeidet som en del av Fremtind Forsikring AS sitt takstkonsept. Fremtind Forsikring AS, iVerdi AS, takstforetaket og andre relevante interessenter benytter personopplysninger fra tilstandsrapporten for analyse- og statistikkformål, utvikling og drift av produkter og tjenester i takstbransjen og boligomsetningen. Fremtind Forsikring AS, iVerdi AS og takstforetaket, følger til enhver tid gjeldende personvernlovgivning.