

# Tilstandsrapport

 Selveierleilighet

 Stasjonsvegen 9 C, 2340 LØTEN

 LØTEN kommune

 gnr. 196, bnr. 441, snr. 5

Sum areal alle bygg: BRA: 75 m<sup>2</sup> BRA-i: 70 m<sup>2</sup>



Befaringsdato: 09.12.2024

Rapportdato: 16.12.2024

Oppdragsnr.: 20243-2127

Referansenummer: OM8711

Autorisert foretak: Byggtakst Elverum AS

Sertifisert Takstingeniør: Knut Roger Furuset

Vår ref:



Rapporten kan brukes i inntil ett år etter befaringsdatoen, og kan ikke gjenbrukes ved flere boligsalg i denne perioden. For eiendomsoverdragelser fra 1.1.2024, må selger sørge for at areal i rapporten er oppdatert og følger ny bransjestandard for areal. Skjer det endringer, oppstår skader også videre på boligen, bør du som selger be om oppdatert rapport.

## Norsk takst

Norsk takst er bransjeorganisasjonen for landets bygningssakkyndige og takstforetak, med om lag 1400 sertifiserte medlemmer fordelt på omtrent 1000 bedrifter. I boligomsetningen regnes takstrapportene som et helt avgjørende element i den informasjonen som gjøres tilgjengelig for kjøper. Årlig leverer medlemmene rundt 120.000 slike takster. Det gir unik oversikt over norske boliger, og bidrar til at alle oppdrag kan utføres med utgangspunkt i erfaringsbasert kvalitet.



Det stilles høye krav til utdanning, sertifisering og yrkesetikk. Norsk takst er opptatt av at boligomsetningen skal være trygg, og legger vekt på å opptre uavhengig av andre bransjeaktører. Bygningssakkyndige fakturerer sine tjenester uten hensyn til hvilken pris som oppnås, og skal heller ikke på annen måte ha noen egeninteresse knyttet til handelen.

Uavhengighet og god fagkunnskap har over tid bygget troverdighet og tillit. Både selger og kjøper skal kunne stole på bygningssakkyndiges vurderinger. For tilfeller der det likevel skulle oppstå misnøye med utført arbeid, har vi sammen med Forbrukerrådet etablert en klagenemnd.

Norsk takst har en sentral rolle i utviklingen av norske standarder, regler og profesjonsprinsipper, og representerer bransjen i alle relevante internasjonale fora. Dette sikrer at norske bygningssakkyndige tidlig kan tilpasse seg krav og bransjetrender fra utlandet, samtidig som takseringsfaget får en norsk stemme på verdensbasis. Organisasjonen bidrar i næringspolitisk sammenheng, og har vært en pådriver for å sikre at lover og regler gir trygghet for forbrukerne i boligomsetningen.

## Byggtakst Elverum AS

Byggtakst Elverum er et erfarent takstfirma som blant annet tilbyr tilstandsrapporter, brannskjønn, verditakster, energimerking, termografering og tetthetskontroll ([www.byggtakstelverum.no](http://www.byggtakstelverum.no)).

Firmaet ble opprettet i 2006, og vi er i dag 7 ansatte. Vi har Sentral Godkjenning for ansvarsrett innen: søker, prosjekterende, utførende og kontrollerende. Vi er godkjente termografører (ITC), og medlem av Norsk Takst. Vi er sertifiserte i Norsk Takst samt at vi har DNV GL (Veritas) og TRV (TEGoVA) sertifisering. I tillegg er vi autoriserte for prøvetagning av innemiljø (Eurofins), som innebærer kontroll av luftkvaliteten. Med andre ord: Vi kan det vi driver med, og du skal føle deg trygg når du bestiller tjenester hos oss. Våre kunder er private, forsikringsselskaper, advokater (eierskiftesaker) og entreprenører (termografering og tetthetsprøving). Byggtakst Elverum tilbyr rask levering og konkurransedyktige priser. Vårt primære arbeidsområde er Hedmark og Oppland, men tar oppdrag i hele landet.

### Rapportansvarlig

Knut Roger Furuseth

Uavhengig Takstingeniør

[knut@byggtakstelverum.no](mailto:knut@byggtakstelverum.no)

918 40 445



# Dette trenger du å vite om tilstandsrapporten



## Hva er en tilstandsrapport?

En tilstandsrapport beskriver synlige skader/avvik eller tegn på skader/avvik på boligen. Rapporten fremhever vanligvis ikke positive egenskaper ved boligen.



## Hva vurderer en bygningsakkyndig?

Den bygningsakkyndige vurderer boligen ut fra hva man kan forvente av en bygning av samme alder og type. Vurderingen gjøres som regel mot hvordan det var vanlig å bygge og regler som gjaldt da boligen ble oppført (søknadstidspunktet). Forhold som er vanlige for bygningens alder, slik som slitasje etter normal bruk regnes ikke som avvik.



## Hva inneholder tilstandsrapporten?

Den bygningsakkyndige undersøker rom og bygningsdeler slik det kommer frem av [Forskrift til avhendingsloven](#). Tilstandsrapporten inneholder bare avvik som den bygningsakkyndige kan se eller kontrollere med enkle hjelpemidler. Det gjøres ikke nærmere undersøkelser slik som åpning av vegger eller andre bygningsdeler. I vegg mot våtrom og rom under terreng kan det borres et hull for å gjøre enkle undersøkelser slik som fuktsøk.

## Når du kjøper en brukt bolig

Når du kjøper en brukt bolig, er det viktig å være oppmerksom på at dette ikke kan sammenlignes med å kjøpe en ny bolig. Måten boligen ble bygget på kan være annerledes enn i dag. Bygninger svekkes over tid, og utsettes for slitasje blant annet på grunn av bruk og vær og vind. Mange boliger fornyes helt eller delvis, noen i flere omganger, eller det oppføres tilbygg. Særlig for boliger som er pusset opp eller endret, er det viktig å merke seg at fornyelse av overflater ikke nødvendigvis betyr at bygningsdeler under er forbedret.

## Vurdering mot byggeår

Den bygningsakkyndige vil vurdere boligen mot hvordan det var vanlig å bygge og regler som gjaldt da bygningen ble oppført (søknadstidspunktet). Den bygningsakkyndige ser etter avvik som har betydning for og som reduserer boligens funksjon og verdi, og som kommer frem av Forskrift til avhendingslova.

Noen rom og bygningsdeler slik som bad og vaskerom, og forhold som gjelder sikkerhet mot brann, rekkverk og trapper osv., vil den bygningsakkyndige vurdere mot dagens regelverk. Etter dagens regelverk vil disse kunne få en tilstandsgrad 2 eller 3 uten at det nødvendigvis er krav om at avviket må utbedres.

## Tilstandsrapporten beskriver ikke hele boligen

### BYGNINGSSAKKYNDIGE SER FOR EKSEMPEL IKKE PÅ

- vanlig slitasje og normal vedlikeholdstilstand
- bagatellmessige forhold som ikke påvirker bygningens bruk eller verdi vesentlig
- etasjeskillere
- tilleggsbygg slik som garasje, bod, anneks, naust også videre
- utvendige trapper
- støttemurer
- skjulte installasjoner
- installasjoner utenfor bygningen
- full funksjonstesting av el- og VVS-installasjoner
- geologiske forhold og bygningens plassering på grunnen
- bygningens planløsning
- bygningens innredning
- løsløre slik som hvitevarer
- utendørs svømmebasseng og pumpeanlegg
- bygningens estetikk og arkitektur
- bygningens lovlighet (bortsett fra bruksendringer, brannceller og forhold som åpenbart kan påvirke helse, miljø og sikkerhet)
- fellesarealer (med mindre boligeier har vedlikeholdsplikt for fellesarealer og dette er kjent for bygningsakkyndig, eller fellesarealet har en særlig tilknytning til boligen).

© iVerdi 2023 © Norsk takst 2023

Malen til denne rapporten, inkludert standardtekstene fra Norsk takst, er vernet etter åndsverkloven og kan kun benyttes av medlemsforetakene i Norsk takst og av takstingeniører som er sertifisert i slikt foretak, samt av kunder hos iVerdi og studenter hos NEAK. For andre aktører er eksemplarframstilling av malen og standardtekster, som utskrift og annen kopiering til bruk som grunnlag for tilsvarende rapporter, bare tillatt når det er hjemlet i lov (kopiering til privat bruk, sitat o.l.) eller avtale med Norsk Takst ([Forside](#)) eller iVerdi ([Hjem-iVerdi](#)).

Utnyttelse i strid med lov eller avtale kan medføre erstatnings- og straffansvar.

# Dette trenger du å vite om tilstandsrapporten

## Tilstanden vurderes med ulike tilstandsgrader

Tilstanden gir uttrykk for en gitt forventet tilstand, blant annet vurdert ut fra alder og normal bruk. Ved Tilstandsgrad 0 (TG0) og Tilstandsgrad 1 (TG1) gir den bygningssakkyndige normalt ingen begrunnelse for valg av tilstandsgrad. Grunnen er at bygningen eller bygningsdelen da bare har normal slitasje. Ved skjulte konstruksjoner kan alder alene avgjøre tilstandsgrad. Når bygningssakkyndige anbefaler tiltak, for eksempel utbedringer, må brukeren av rapporten vurdere om tiltakene er nødvendige og lønnsomme.

Når den bygningssakkyndige velger tilstandsgrad, baseres vurderingen på faste kriterier som følger av gjeldende bransjestandard for Teknisk tilstandsanalyse ved omsetning av bolig og Forskrift til avhendingslova.



### TILSTANDSGRAD 0, TG0: INGEN AVVIK

Bygningsdelen skal være tilnærmet ny, ikke vise tegn på slitasje og det skal være lagt frem dokumentasjon på faglig god utførelse. Det er ingen merknader til delen.



### TILSTANDSGRAD 1, TG1: MINDRE AVVIK

Bygningsdelen skal bare ha normal slitasje, og straktiltak skal ikke anses som nødvendig. Graden kan også brukes når delen er ny, men der dokumentasjon på faglig god utførelse mangler.



### TILSTANDSGRAD 2, TG2: VESENTLIGE AVVIK OG MINDRE AVVIK SOM ETTER NS 3600 GIR TG 2

Bygningsdelen skal enten ha feil utførelse, en skade eller symptomer på skade, sterk slitasje eller nedsatt funksjon. Graden gis når bygningsdelen trenger vedlikehold eller tiltak i nær fremtid. Graden skal også brukes når delen er gammel og det er grunn til å varsle om faren for skader på grunn av alderen, eller når det er grunn til å overvåke delen spesielt på grunn av fare for større skader eller følgeskader.

Ved avvik som ikke krever umiddelbare tiltak (ingen umiddelbar kostnad) så blir TG2 markert med en lysere farge.



### TILSTANDSGRAD 3, TG3: STORE ELLER ALVORLIGE AVVIK

Denne tilstandsgraden brukes ved kraftige tegn på forhold som man må regne med trenger utbedring straks eller innen kort tid. Det er påvist funksjonssvikt eller sammenbrudd.



### IKKE UNDERSØKT/IKKE TILGJENGELIG FOR UNDERSØKELSE

Det kan være avvik/skader som ikke er avdekket.

## Hva er et anslag på utbedringskostnad?

Hva det vil koste å utbedre rom eller bygningsdeler, er et forsiktig anslag basert på nåværende kvalitet, registrert avvik og angitte tiltak i rapporten. Anslaget er gitt på generelt grunnlag og må ikke forveksles med et pristilbud fra en håndverker. Det kan foreligge avvik og tiltak som ikke kommer frem av rapporten. Utbedringskostnad avhenger blant annet av personlige valg av og markedspris på materialer og tjenesteyter.

I rapporten skal det settes anslag for utbedringskostnad for TG3, og slikt anslag kan også gis ved TG2.



# Beskrivelse av eiendommen

## Selveierleilighet - Byggeår: 2024

### UTVENDIG

[Gå til side](#)

Hovedsakelig overbygget terrasse mot sydvest. Terrasse fra byggeår. Gulvkonstruksjon fremstår med betongdekke og tilfarergulv, ukjent vedr membranløsning. Opplyst betonggulv med slukløsning. Gulv med impregnerte terrassebord. Glasset rekkverk, høyde 101 cm. Himling med spaltepanel under betogdekke. Skillevegger med liggende kledning mot naboterrasser. Montert strømstøpsel.

### INNVENDIG

[Gå til side](#)

Innerdører med formpressede dørblad og flate terskler. Skyvedør til bod. Dører fra byggeår.

### VÅTROM

[Gå til side](#)

#### Bad

Prefabrikkert baderomskabin fra byggeåret. Gulv og vegger med fliser. Himlinger med malte plater og downlights. Opplyst elektrisk gulvvarme. Installasjoner med servant i innredning, vegghegt WC, dusjhjørne med glassdører. Opplegg for vaskemaskin/kondenstørketrommel. Ventilasjon tilkoblet balansert ventilasjon, tilluft via spalte under dørblad. Våtrommet fremstår som oppført etter byggeforskrifter fra TEK17. Det foreligger SINTEF Teknisk godkjenning (TG2485) for utførelsen. Baderomskabin opplyst produsert av Kodumaja trehusmoduler.

### KJØKKEN

[Gå til side](#)

Kjøkken 1.etasje opplyst fra 2024. Innredning med laminerte fronter og skrog. Laminerte benkeplater. Veggflater over kjøkkenbenk med malte plater, overgang med mykfuge. Oppvaskkum i metall. Integrerte hvitevarer med induksjonstopp, stekeovn, oppvaskmaskin og kjøl/frys. Ventilator med kullfilter. Kjøkkenet med lekkasjevakt og komfyrvakt.

### TEKNISKE INSTALLASJONER

[Gå til side](#)

Sikringskap med jordfeilautomater og overspenningsvern plassert i gang. Kurser er merket. 230V/400V anlegg med 40A hovedsikringer. Inntakssikringer og digital måler, antatt plassert i tekniske rom kjeller. Skjult ledningsnett. Opplyst elektrisk gulvvarme på bad. Nedforede himlinger med downlights i kjøkken, entre/gang, bad og stue. Funksjon og tilstand må vurderes av fagmann.

## Arealer

[Gå til side](#)

## Forutsetninger og vedlegg

[Gå til side](#)

## Lovlighet

[Gå til side](#)

### Selveierleilighet

- Det foreligger godkjente og byggemeldte tegninger, som stemmer med dagens bruk

Byggemeldte tegninger er fremlagt, tegninger stemmer med dagens bruk. Skillevegger og etasjeskillere mot naboileigheter og fellesarealer med brann- og lydkrav, dokumentasjon for utførelse er ikke fremlagt. Fra kartverkets nettsider opplyst gitt midlertidig brukstillatelse for bygget.

# Sammendrag av boligens tilstand

## Fordeling av tilstandsgrader

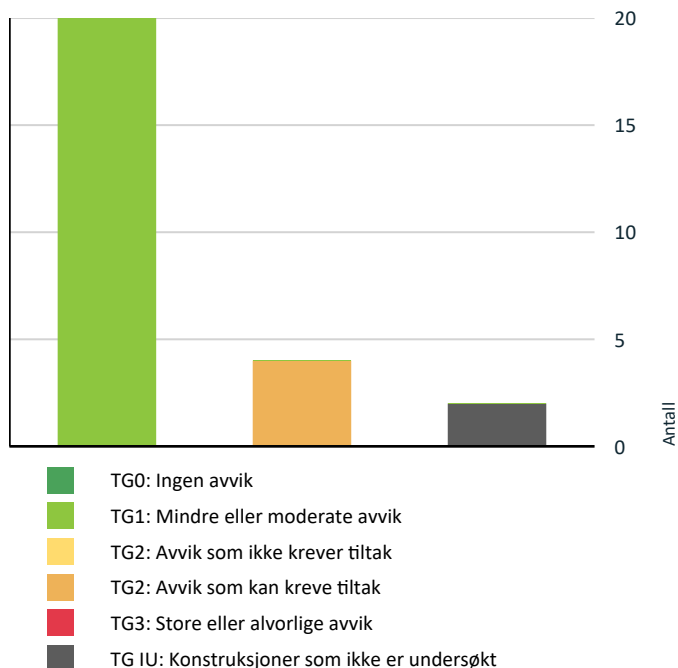

Vil du vite mer om tilstandsgrader? Se side 4.

## Spesielt for dette oppdraget/rapporten

Rømningsveier, dagslysarealer/volumkrav oppholdsrom, slukkeutstyr og brannvarsling er ikke fullstendig kontrollert.  
Sanitærinstallasjoner eller elektrisk ledningsnett er ikke funksjonstestet. Ukjent tilstand ved tekniske anlegg.  
Ingen opplysninger om utleieforhold, boret, konsesjon, forkjøpsrett eller særeie. Opplysninger fremskaffes evt av megler.  
Det er ikke undersøkt dagens arealbruk i forhold til brukstillatelsen for eiendommen. Kommunale saksdokumenter er ikke gjennomgått.  
Gulv er ikke fullstendig kontrollert i forhold til planhet og helningsavvik.  
Boligen er ikke fullstendig kontrollert i forhold til dagslyskrav (min 10% av gulvarealet) og volumkrav (min 15 m3) for oppholdsrom (stue, kjøkken, soverom og kontor).

Eiendommens totale areal med 1427,8 m2 er hentet fra Løten kommunes kartsider på internett. Opplysninger om tomtens størrelse må verifiseres hos Løten kommune eller hos Statens Kartverk. Ideelt tomteareal med 64 m2 tilsvarer denne seksjonens disponible andel av tomtearealet. Seksjonsbrøk opplyst til 71/1582 ved Løten kommunes kartsider.

Eiendommen ligger innenfor definert rødt og gult støysoneområde i forhold til fylkesvei angitt ved naturbasekart fra Miljødirektoratet og ved støysonekart fra Statens Vegvesen.

Opplyst ved NVE sine kartsider at eiendommen ligger i aktsomhetssone for flom (NVE Atlas).

## Oppsummering av avvik

Vil du vite mer? Se på rommet eller bygningsdelen senere i rapporten.

### Selveierleilighet

#### TG IU KONSTRUKSJONER SOM IKKE ER UNDERSØKT

 [Innvendig > Rom Under Terreng](#) [Gå til side](#)

 [Tekniske installasjoner > Varmesentral](#) [Gå til side](#)

#### TG 2 AVVIK SOM KAN KREVE TILTAK

 [Utvendig > Andre utvendige forhold](#) [Gå til side](#)

 [Innvendig > Radon](#) [Gå til side](#)

 [Kjøkken > 1.Etasje > Kjøkken > Avtrekk](#) [Gå til side](#)

 [Tekniske installasjoner > Avløpsrør](#) [Gå til side](#)

# Tilstandsrapport

## SELVEIERLEILIGHET

### Byggeår

2024

### Kommentar

Byggeåret er basert på opplysninger fra eier.

### Anvendelse

Boligformål

### Standard

Normal standard på bygget utifra alder/konstruksjon - jmfør beskrivelse under konstruksjoner.

### Vedlikehold

Bygget er jevnlig vedlikeholdt.

## UTVENDIG

### TG 1 Veggkonstruksjon

Yttervegger med utvendig stående og liggende kledning, ingen opplysninger vedr isolering. Ukjent vedr lufting av fasade. Ukjent vedr musebånd er montert ved underkant av kledningsbord (utilgjengelig for stikkprøve). Siste overflatebehandling fremstår fra byggeår. Skillevegger mot naboileiligheter og trapperom med brann- og lydkrav.

### TG 1 Vinduer

PVC vinduer med isolerglass. Vannbrett med metallbeslag. Vinduer fra byggeåret.

### TG 1 Dører

Laminert entredør med brann- og lydklassifisering. Terrassedør med glassfelt. Dører fra byggeåret.

### TG 1 Balkonger, terrasser og rom under balkonger

Hovedsakelig overbygget terrasse mot sydvest. Terrasse fra byggeår. Gulvkonstruksjon fremstår med betongdekke og tilfarergulv, ukjent vedr membranløsning. Opplyst betonggulv med slukløsning. Gulv med impregnerte terrassebord. Glasset rekkverk, høyde 101 cm. Himling med spaltepanel under betogdekke. Skillevegger med liggende kledning mot naboterrasser. Montert strøpstøpsel.

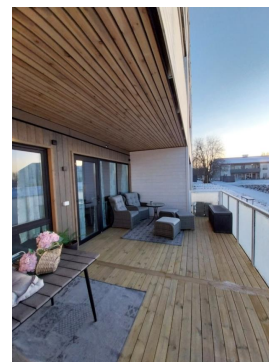

### TG 2 Andre utvendige forhold

Fellesarealer med trapper, ganger, kjeller og heis samt felles tekniske anlegg. Heis i alle trappeopp ganger fra kjeller til øverste plan.

#### Vurdering av avvik:

- Det er ikke utarbeidet Tilstandsanalyserapport, vedlikeholdsplan e.l. for fellesdeler i bygget.

Manglende dokumentasjon for tilstand, vedlikehold etc for fellesarealer.

#### Konsekvens/tiltak

- For å lukke avviket ihht NS 3600.2018 må det utarbeides en Tilstandsanalyserapport/vedlikeholdsplan for fellesdeler i bygget. Da dette er opp til borettslag/sameie å requirere er kostnadsestimat ikke satt.

Tilstandsanalyserapport/vedlikeholdsplan for fellesdeler i bygget må fremlegges.

## INNENDIG

### TG 1 Overflater

Gulvoverflater med laminat. Vegger med malte plater. Himlinger med malte plater og downlights. Opplyst overflater/behandlinger fra 2024.

### TG 1 Etasjeskille/gulv mot grunn

Etasjeskillere i betongdekke. Etasjeskillere med brann-/lydsille mot naboileilighet fremstår som utført etter gjeldende brann- og lydkrav for byggeåret. Påstøp på baderommet. Høydeavviksmålinger i stue/entre, soverom/stue og soverom/boder med avviksregistreringer innenfor normale toleranser, registrerte avvik opp mot 10 mm.

# Tilstandsrapport

## TG 2 Radon

Ved kartsider fra NGU angitt at eiendommen ligger i område med høy eller særlig høy aktsomhetsgrad. Ukjent om det er foretatt radonmålinger ved bygget eller i området.

### Vurdering av avvik:

- Dokumentasjon på radonsperre foreligger ikke.
- Radonmålinger er ikke foretatt, heller ikke andre tiltak mot radon, eiendommen ligger i et område som i NGU Radon aktsomhetskart er definert med "høy" eller "særlig høy" aktsomhetsgrad

Ukjent om det er foretatt radonmålinger ved bygget eller i området.

### Konsekvens/tiltak

- Innhent dokumentasjon, om mulig.
- Det bør gjennomføres radonmålinger.

Det anbefales gjennomført radonmålinger. Evt tiltak må vurderes etter gjennomførte målinger. Det må dokumenteres om det er montert radonsperre (krav TEK10 og TEK17). Evt radonmålinger forutsettes utført i regi av borettslaget.

## TG 10 Rom Under Terreng

*Punktet må sees i sammenheng med 'Drenering'*

Privat bod og parkeringsplass i kjeller. Ingen vurderinger.

## TG 1 Innvendige dører

Innerdører med formpressede dørblad og flate terskler. Skyvedør til bod. Dører fra byggeår.

## VÅTROM

### 1. ETASJE > BAD

#### Generell

Prefabrikkert baderomskabin fra byggeåret. Gulv og vegger med fliser. Himlinger med malte plater og downlights. Opplyst elektrisk gulvvarme. Installasjoner med servant i innredning, vegghengt WC, dusjhjørne med glassdører. Opplegg for vaskemaskin/kondenstørketrommel. Ventilasjon tilkoblet balansert ventilasjon, tilluft via spalte under dørblad. Våtrommet fremstår som oppført etter byggeforskrifter fra TEK17. Det foreligger SINTEF Teknisk godkjenning (TG2485) for utførelsen. Baderomskabin opplyst produsert av Kodumaja trehusmoduler.

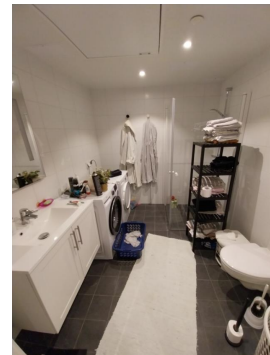

### 1. ETASJE > BAD

#### TG 1 Overflater vegger og himling

Vegger med fliser. Himling med malte plater og downlights.

### 1. ETASJE > BAD

#### TG 1 Overflater Gulv

Flislagte gulv. Opplyst elektrisk gulvvarme. Gulv med lokalt fall i dusjnise, øvrig gulv med fall til sluk. Fuget lekkasjesikring ved terskel. Høydeforskjell sluk til gulv foran terskel ble målt til 40 mm, fremstår å tilfredsstillende krav i teknisk forskrift TEK17 (vanntett sjikt på minst 25 mm over sluk på alle ytterkanter for hele rommet. Ved døråpning godkjent med 15 mm over sluk og vanntett terskelløsning minimum 10 mm).

### 1. ETASJE > BAD

#### TG 1 Sluk, membran og tettesjikt

Smøremembran synlig over klemring ved plastsluk, slukmansjett kunne påvises under klemring. Det foreligger SINTEF Teknisk godkjenning (TG2485) for utførelse av membran.



### 1. ETASJE > BAD

#### TG 1 Sanitærutstyr og innredning

Installasjoner med vegghengt WC, servant i innredning og dusjhjørne med glassdører. Opplegg for vaskemaskin.



# Tilstandsrapport

## 1. ETASJE > BAD

### TG 1 Ventilasjon

Ventilasjon tilkoblet balansert ventilasjon. Tilluft via spalte under dørblad.

## 1. ETASJE > BAD

### TG 1 Tilliggende konstruksjoner våtrom

Gulv- og veggoverflater med fliser. Overflater fra 2024, opplyst våtromsarbeider fra 2024. Hulltaking er ikke foretatt. Grunnet rommets generelle tilstand samt utførelse og dokumentasjon fra byggeår anses ikke hulltaking nødvendig. Våtrommet har vært minimalt i bruk etter ferdigstillelse.

Utførelse med baderomskabin som er en forhåndsprodusert del som settes inn i bygget for at badet bygges på stedet, ofte som et totalt og ferdig bad.



### TG 2 Avløpsrør

Synlig røropplegg avløp med PP- eller PVC-plast. Stakeluke plassert i inspeksjonsluke i soverom, ukjent vedr kloakklufting. Funksjon og tilstand må vurderes av fagmann.

#### Vurdering av avvik:

- Det er ikke påvist tilfredsstillende lufting av avløpsanlegget.

Ikke påvist kloakklufting. Ingen påviste lekkasjer eller opplysninger om problematikk med avløpssystemet. Plast avløpsrør har levetid på 50 år.

#### Konsekvens/tiltak

- Det må gjøres nærmere undersøkelser.
- Skal avviket lukkes må løsning på lufting av kloakk dokumenteres/fremvises.

Lufting av avløpsanlegget bør lokaliseres. Kostnader for vedlikehold av innstøpte installasjoner samt felles rørstamme anses å ligge under sameiets ansvar.

## KJØKKEN

## 1. ETASJE > KJØKKEN

### TG 1 Overflater og innredning

Kjøkken 1.etasje opplyst fra 2024. Innredning med laminerte fronter og skrog. Laminerte benkeplater. Veggflater over kjøkkenbenk med malte plater, overgang med mykfuge. Oppvaskkum i metall. Integreerte hvitevarer med induksjonstopp, stekeovn, oppvaskmaskin og kjøøl/frys. Ventilator med kullfilter. Kjøkken med lekkasjevakt og komfyrvakt.

## 1. ETASJE > KJØKKEN

### TG 2 Avtrekk

Ventilator med kullfilter (omluft).

#### Vurdering av avvik:

- Det er kun kullfilterventilator på kjøkkenet og heller ikke andre forserte/mekaniske avtrekksløsninger fra kokesonen.

Ventilator med kullfilter (omluft).

#### Konsekvens/tiltak

- Om mulig bør det etableres mekanisk/forsert avtrekk ut fra kokesonen.

Ventilator med avkast til friluft anbefales. Det kan være at sameiet har egne vedtekter som hindrer montering av mekanisk avtrekk fra rommet, anbefalt tiltak må derfor avklares nærmere med styret i sameiet før det eventuelt kan gjennomføres.

## TEKNISKE INSTALLASJONER

### TG 1 Vannledninger

Vanninntak med PEX. Inntak med stoppekran og vannmåler for varmt/kaldt vann plassert i fordelerskap. Forbruksvann med rør-i-rørssystem. Fordelerskap plassert på bad, med etablert overløp til gulv med sluk. Funksjon og tilstand må vurderes av fagmann.

### TG 1 Ventilasjon

Opplyst balansert ventilasjonssystem med gjenvinner, aggregat montert i baderomshimling. Funksjon og tilstand må vurderes av fagmann.



# Tilstandsrapport



## ! TG I Andre VVS-installasjoner

Montert sprinkleranlegg, ingen fremlagt dokumentasjon. Funksjon og tilstand må vurderes av fagmann.

## ! TG IU Varmesentral

Opplyst tilknyttet fjernvarme fra Eidsiva Bioenergi som hovedenergikilde for oppvarming og varmt tappevann. Ingen vurderinger.

## ! TG I Vannbåren varme

Varmefordeling med gulvvarmerør, rørinstallasjoner opplyst fra byggeåret. Opplyst vannbåren gulvvarme ved oppholdsrom. Fordelerstokker til gulvvarme plassert i fordelerskap på bad, trådløse termostater til de enkelte kurser. Ingen dokumentasjon for anlegget evt service. Anlegget må kontrolleres av fagmann.

## ! TG I Elektrisk anlegg

*Dette er en forenklet kontroll begrenset til de spørsmål og undersøkelser som forskrift til avhendingslova (tryggere bolighandel) § 2-18 inneholder. Dette kan ikke sammenlignes med en kontroll utført av offentlig myndighet (Det lokale eltilsyn) eller registrert elektrovirksomhet, og en bygningssakkyndig har verken kompetanse eller lov til å foreta en slik kontroll.*

*Tilstandsgraden er vurdert ut fra den forenklete og begrensede kontrollen som forskriften inneholder. El-anlegget kan ha feil og mangler som en slik forenklet undersøkelse ikke vil avdekke. Vær derfor oppmerksom på denne risikoen, og søk videre veiledning eller få en fullstendig kontroll utført av registrert elektrovirksomhet.*

Sikringsskap med jordfeilautomater og overspenningsvern plassert i gang. Kurser er merket. 230V/400V anlegg med 40A hovedsikringer. Inntakssikringer og digital måler, antatt plassert i tekniske rom kjeller. Skjult ledningsnett. Opplyst elektrisk gulvvarme på bad. Nedførede himlinger med downlights i kjøkken, entre/gang, bad og stue. Funksjon og tilstand må vurderes av fagmann.

1. Foreligger det eltilsynsrapport de siste 5 år, og det er ikke foretatt arbeid på anlegget etter denne, utenom retting av eventuelle avvik i eltilsynsrapport (dvs en el-tilsynsrapport uten avvik)?  
**Nei**

## Spørsmål til eier

2. Når ble det elektriske anlegget installert eller sist gang totalt rehabilitert (årstall)? Med totalt rehabilitert menes fullstendig utskiftet anlegg fra inntakssikring og videre.  
**2024 Elektrisk anlegg fra byggeåret.**
3. Er alle elektriske arbeider/anlegg i boligen utført av en registrert elektroinstallasjonsvirksomhet?  
**Ja Samsvarserklæring fra autorisert installatør datert 25.10.2024**
4. Er det elektriske anlegget utført eller er det foretatt tilleggsarbeider på det elektriske anlegget etter 1.1.1999?  
**Ja**  
Eksisterer det samsvarserklæring?  
**Ja**  
**Samsvarserklæring fra autorisert installatør datert 25.10.2024.**
5. Foreligger det kontrollrapport fra offentlig myndighet – Det Lokale Eltilsyn (DLE) eller eventuelt andre tilsvarende kontrollinstanser med avvik som ikke er utbedret eller kontrollen er over 5 år?  
**Nei Ingen opplysninger.**
6. Forekommer det ofte at sikringene løses ut?  
**Nei Ingen opplysninger om sikringer som løser ut.**
7. Har det vært brann, branntilløp eller varmgang (for eksempel termiske skader på deksler, kontaktpunkter eller lignende) i boligens elektriske anlegg?  
**Nei Ingen opplysninger om brann/branntilløp eller varmgang/skader ved elektrisk anlegg.**

## Generelt om anlegget

8. Er det tegn til at det har vært termiske skader (tegn på varmgang) på kabler, brytere, downlights, stikkontakter og elektrisk utstyr? Sjekk samtidig tilstanden på elektrisk tilkobling av varmtvannsbereider, jmfør eget punkt under varmtvannstank  
**Nei**
9. Er der synlig defekter på kabler eller er disse ikke tilstrekkelig festet?  
**Nei**

## Inntak og sikringsskap

10. Er det tegn på at kabelinnføringer og hull i inntak og sikringsskap ikke er tette, så langt dette er mulig å sjekke uten å fjerne kapslinger?  
**Nei**
11. Finnes det kursfortegnelse, og er den i samsvar med antall sikringer?  
**Ja**
12. Foreta en helhetsvurdering av det elektriske anlegget, dets alder, allmenne tilstand og fare for liv og helse. Bør det elektriske anlegget ha en utvidet el-kontroll?  
**Nei**

## Generell kommentar

# Tilstandsrapport

Dette er en forenklet kontroll begrenset til de spørsmål og undersøkelser som forskrift til avhendingslova (tryggere bolighandel) § 2-18 inneholder. Dette kan ikke sammenlignes med en kontroll utført av offentlig myndighet (Det lokale eltilsyn) eller registrert elektrovirksomhet, og en bygningssakkyndig har verken kompetanse eller lov til å foreta en slik kontroll. Tilstandsgraden er vurdert ut fra den forenklete og begrensede kontrollen som forskriften inneholder. El-anlegget kan ha feil og mangler som en slik forenklet undersøkelse ikke vil avdekke. Vær derfor oppmerksom på denne risikoen, og søk videre veiledning eller få en fullstendig kontroll utført av registrert elektrovirksomhet. Funksjon og tilstand må vurderes av fagmann.

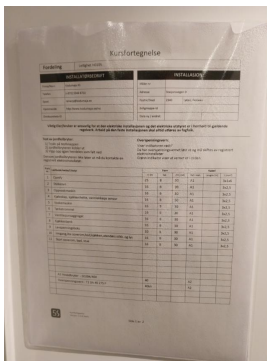

1. Er det mangler for brannslukningsutstyr i boligen iht. forskriftskrav på søknadstidspunktet, men minst Byggeforskrift 1985?  
**Nei Ut plassert brannslukningsapparat ihht forskriftskrav.**
2. Er det skader på brannslukkingsutstyr eller er apparatet eldre enn 10 år?  
**Nei Ut plassert nytt brannslukningsapparat i 2024**
3. Er det mangler på røykvarsler i boligen iht. forskriftskrav på søknadstidspunktet, men minst Byggeforskrift 1985?  
**Nei Montert seriekoblede røykvarslere.**
4. Er det skader på røykvarslere?  
**Ukjent Røykvarslere ble ikke funksjonstestet.**

## ! TG 1 Branntekniske forhold

*Dette er en forenklet kontroll begrenset til de spørsmål som fremkommer under. Tilstandsgraden er basert på retningslinjer til disse spørsmålene i bransjestandarden NS3600. Dette kan ikke sammenlignes med en fullstendig kontroll av branntekniske forhold av offentlig myndighet, eller en vurdering av boligens branntekniske forhold eller prosjektering fra en rådgiver med spesialkompetanse. En bygningssakkyndig har verken kompetanse til å gi slik veiledning eller lov til å foreta en slik kontroll.*

*Tilstandsgraden er vurdert ut fra den forenklete og begrensede kontrollen. Det kan være feil og mangler om branntekniske forhold som en slik forenklet undersøkelse ikke vil avdekke. Vær derfor oppmerksom på denne risikoen, og søk videre veiledning eller rådgivning.*

Seksjonert leilighet. Brann-/lydkrav til skillevegger og etasjeskille mot nabo-leiligheter og fellesarealer. Montert sprinkleranlegg. Tilstandsgraden er vurdert ut fra den forenklete og begrensede kontrollen. Det kan være feil og mangler om branntekniske forhold som en slik forenklet undersøkelse ikke vil avdekke. Vær derfor oppmerksom på denne risikoen og søk videre veiledning eller rådgivning.

# Arealer, byggetegninger og brannceller

Standard gjeldende fra 01.01.2024

Arealmålinger og arealoppsett er basert på Norsk standard 3940:2023 Areal- og volum-beregninger av bygninger. Arealet gjelder for tidspunktet da boligen ble målt

## Hva er måleverdig areal?

Arealet i rommet må ha minst 1,90 m fri høyde over gulvet og minst bredde på 0,60 m. Et loft med skråtak vil for eksempel bare få registrert målbart areal der høyden er minst 1,90 m og bredden minst 0,60 m. Rommet må ha dør eller luke, og gangbart gulv.

## Hva er bruksareal?

**BRA = BRA-i + BRA-e + BRA-b**

Bruksarealet for bygningen er bruttoarealet minus arealet som opptas av yttervegger.



Carport og/eller garasjeplass i felles garasjeanlegg er ikke måleverdig areal

Internt bruksareal (BRA-i)	Arealet innenfor boenheten(e)
Ekstern bruksareal (BRA-e)	Arealet av alle rom utenfor boenheten(e) og som tilhører denne, slik som for eksempel bod
Innglasset balkong mv (BRA-b)	Arealet av innglasset balkong, veranda eller altan når denne er tilknyttet boenheten(e)
Terrasse- og balkongareal (TBA)	Arealet av terrasser, åpne balkonger og åpen altan tilknyttet boenheten(e)

Gulvareal (GUA)

Er sum av BRA (bruksareal) og ALH (areal med lav takhøyde).

Areal med lav takhøyde (ALH) er ikke måleverdig areal, som skyldes skråtak og lav himlingshøyde.

GUA kan opplyses i markedsføring der det er aktuelt for den konkrete boligen og kun sammen med BRA-i, for eksempel der gulvflaten har en verdi og har funksjon ved møblering og bruk av rommene. Ikke innredet areal som kaldloft, måles og oppgis normalt ikke.

## Arealet kan ikke alltid fastsettes nøyaktig

Areal kan være komplisert eller umulig å måle opp nøyaktig fordi det er vanskelig å fastslå tykkelsen på innervegger, skjevheter i og utforming av bygningskonstruksjoner som karnapp, buer og vinkler som ikke er rette, åpne rom over flere etasjer og så videre.

Eiendommens markedsverdi kan ikke baseres på en matematisk beregning basert på antall kvadratmeter opplyst i rapporten. Opplysninger om areal kan altså ikke alene benyttes for å beregne eiendommens verdi.

## Den bygningsfaglige kan avdekke eventuelle bruksendringer og avvik i branncelleinndeling

Den bygningsfaglige ser på byggetegninger hvis de er tilgjengelige og dette er en del av oppdraget, og vurderer bruken av boligen opp mot tegningene. Hvis den bygningsfaglige avdekker at en bolig ikke ser ut til å være delt opp i brannceller etter kravene i byggt teknisk forskrift på befaringstidspunktet, skal det opplyses om dette.

Reglene om bruksendring og brannceller kan være kompliserte. Søk videre faglige råd om rapporten ikke gir deg svar. Den bygningsfaglige kan ikke vurdere og svare på alle spørsmål, og kan heller ikke vite om kommunen kan gi unntak for kravene som gjelder. [Vil du vite mer?](#)

## Om brannceller

En branncelle er hele eller avgrensede deler av en bygning hvor en brann fritt kan utvikle seg uten at den kan spre seg til andre bygninger eller andre deler av bygningen i løpet av en fastsatt tid.

## Om bruksendring

Bruksendring er å endre bruken av et rom fra en tillatt bruk til en annen. Dette kan kreve søknad og tillatelse, for eksempel hvis du endrer et rom fra bod til soverom eller arbeidsrom, eller hvis du endrer en bolig til to separate boliger.

Rom for varig opphold har krav til takhøyde, romstørrelse, rømningsvei og lysforhold som må være oppfylt. Du kan søke kommunen om unntak for kravene, men kan ikke regne med å få unntak for krav som går på helse og sikkerhet, for eksempel krav til rømningsvei.

Bruksendring som krever godkjenning, og som ikke er søkt bruksendret, er ulovlig. Kommunen kan etter plan- og bygningsloven kapittel 32 forfølge overtredelser. Kommunen kan pålegge deg å avslutte den ulovlige bruken, eventuelt å rette eller tilbakeføre rommet til godkjent bruk.

# Arealer

## Selveierleilighet

### Ny arealstandard

Etasje	Bruksareal BRA m <sup>2</sup>			SUM	Terrasse- og balkongareal (TBA)
	Internt bruksareal (BRA-i)	Eksternt bruksareal (BRA-e)	Innglasset balkong (BRA-b)		
1.Etasje	70			70	21
Kjeller		5		5	
<b>SUM</b>	<b>70</b>	<b>5</b>			<b>21</b>
<b>SUM BRA</b>	<b>75</b>				

### Romfordeling

Etasje	Internt bruksareal (BRA-i)	Eksternt bruksareal (BRA-e)	Innglasset balkong (BRA-b)
1.Etasje	Stue , Kjøkken , Bad , Soverom , Soverom 2, Entré/gang, Bod		
Kjeller		Bod	

### Kommentar

Selveier leilighet i 1.etasje med fullt bruksareal innenfor leiligheten. Boligen er ikke fullstendig kontrollert i forhold til dagslyskrav (min 10 % av gulvarealet) og volumkrav (min 15 m<sup>3</sup>) for oppholdsrom (stue, kjøkken, soverom og kontor). Sekundært bruksareal ved innvendig bod og kjellerbod. Overbygget terrasse målt ca 21 m<sup>2</sup> og er medtatt som åpent areal i arealoversikten.

## Lovlighet

### Byggetegninger

Det foreligger godkjente og byggemeldte tegninger, som stemmer med dagens bruk

*Kommentar:* Byggemeldte tegninger er fremlagt, tegninger stemmer med dagens bruk. Skillevegger og etasjeskillere mot naboileiligheter og fellesarealer med brann- og lydkrav, dokumentasjon for utførelse er ikke fremlagt. Fra kartverkets nettsider opplyst gitt midlertidig brukstillatelse for bygget.

### Brannceller

Er det påvist synlige tegn på avvik i branncelleinndeling ut ifra dagens byggt teknisk forskrift?

Ja  Nei

### Nyere håndverkstjenester

Er det ifølge eier utført håndverkstjenester på boligen siste 5 år?

Ja  Nei

*Kommentar:* Boligblokk fra 2024. Dokumentasjon for håndverkertjenester siste 5 år er ikke fremlagt.

### Krav for rom til varig opphold

Er det påvist avvik i forhold til rømningsvei, dagslysflate eller takhøyde?

Ja  Nei

*Kommentar:* Boligen er ikke fullstendig kontrollert i forhold til dagslyskrav (min 10 % av gulvarealet) og volumkrav (min 15 m<sup>3</sup>) for oppholdsrom (stue, kjøkken, soverom og kontor).

## Total fordeling mellom P-ROM og S-ROM

Tabellen under viser fordelingen av P-ROM og S-ROM etter veiledningen til NS 3940: 2012. Dette er til informasjon og til sammenligning. Tallene er omtrentlige, kan avvike fra faktiske målinger og er ikke juridisk bindende

	P-ROM( m2)	S-ROM( m2)
Selveierleilighet	67	8

#### Kommentar

##### Selveierleilighet

Selveier leilighet i 1.etasje med fullt bruksareal innenfor leiligheten. Boligen er ikke fullstendig kontrollert i forhold til dagslyskrav (min 10 % av gulvarealet) og volumkrav (min 15 m3) for oppholdsrom (stue, kjøkken, soverom og kontor). Sekundært bruksareal ved kjellerbod. Overbygget terrasse målt ca 21og er ikke medtatt i arealoversikten.

## Befarings - og eiendomsopplysninger

### Befaring

Dato	Til stede	Rolle
09.12.2024	Fredrik Engebakken	Takstingeniør
	Frank Skogsholm	Kunde
	Lisbeth Andersen	Kunde

### Matrikkeldata

Kommune	gnr.	bnr.	fnr.	snr.	Areal	Kilde	Eieforhold
3412 LØTEN	196	441		5	64 m <sup>2</sup>	IKKE OPPGITT (Ambita)	Eiet

#### Adresse

Stasjonsvegen 9 C

#### Hjemmelshaver

Skogsholm Frank, Andersen Lisbeth

#### Kommentar

Eiendommens totale areal med 1427,8 m2 er hentet fra Løten kommunes kartsider på internett. Opplysninger om tomtens størrelse må verifiseres hos Løten kommune eller hos Statens Kartverk. Ideelt tomteareal med 64 m2 tilsvarer denne seksjonens disponible andel av tomtearealet. Seksjonsbrøk opplyst til 71/1582 ved Løten kommunes kartsider.

#### Boligselskap

Ukjent

#### Eierandel

71 / 1582

## Eiendomsopplysninger

### Beliggenhet

Eiendom med beliggenhet på Løten sentrum i Løten kommune. Selveierleilighet i boligblokk/høyhus med 4 etasjer og kjeller. Opplyst sameie med til sammen 21 boligseksjoner. Område med boligeiendommer. Kort avstand til dagligvare, skole og barnehage.

### Adkomstvei

Eiendommen har adkomst via offentlig veg eller gate.

### Tilknytning vann

Eiendommen er tilknyttet offentlig vannforsyning via private stikkledninger.

### Tilknytning avløp

Eiendommen er tilknyttet offentlig avløpsnett via private stikkledninger.

### Regulering

Regulert til bolig og blokkbebyggelse.

Underlagt reguleringsplan for Stasjonsvegen 7 og 9 fra 2023 med planid 169.

Reguleringsbestemmelser er ikke undersøkt

### Om tomten

Tilnærmet flat tomt, normale solforhold. Overbygget terrasse mot sydvest. Egen inngang mot nordøst ved 1.etasje. Egen inngang mot nordøst ved 1.etasje, øvrige leiligheter med inngang via svalgang. Felles trapperom og heis til øvrige etasjer. Garasjeanlegg i kjeller opplyst med parkeringsplass og bod tilknyttet hver leilighet. Avfallshåndtering via molok.

### Tinglyste/andre forhold

Eiendommens totale areal med 1427,8 m<sup>2</sup> er hentet fra Løten kommunes kartsider på internett. Opplysninger om tomtens størrelse må verifiseres hos Løten kommune eller hos Statens Kartverk. Ideelt tomteareal med 64 m<sup>2</sup> tilsvarer denne seksjonens disponible andel av tomtearealet. Seksjonsbrøk opplyst til 71/1582 ved Løten kommunes kartsider.

Eiendommen ligger innenfor definert rødt og gult støysoneområde i forhold til fylkesvei angitt ved naturbasekart fra Miljødirektoratet og ved støysonekart fra Statens Vegvesen.

Opplyst ved NVE sine kartsider at eiendommen ligger i aktsomhetssone for flom (NVE Atlas).

## Siste hjemmelsovergang

Kjøpesum	År
3 580 000	2024

## Kilder og vedlegg

### Dokumenter

Beskrivelse	Dato	Kommentar	Status	Sider	Vedlagt
Egenerklæring			Ikke gjennomgått		Nei

# Tilstandsrapportens avgrensninger

## STRUKTUR • REFERANSENIVÅ • TILSTANDSGRADER

- Rapporten er basert på innholds krav i Forskrift til avhendingslova (tryggere bolighandel). Formålet er å gi en tilstandsanalyse til bruk for den som bestiller og/eller i et salg til forbruker, og ikke for andre tredjeparter. Rapportens omfang, struktur, metode og begrepsbruk følger i hovedsak Norsk Standard NS 3600:2018 (Teknisk tilstandsanalyse ved omsetning av bolig), samt Takstbransjens retningslinjer ved tilstandsrapportering for boliger og Takstbransjens retningslinjer for arealmåling.
- Tilbakeholdt eller uriktig informasjon som har betydning for vurderingen, er ikke bygningssakkyndiges ansvar. Rapporten beskriver avvik, altså en tilstand som er dårligere enn referansenivået. Rapporten framhever normalt ikke positive sider ved boligen ut over det som fremgår av tilstandsgradene.
- Tilstanden angis i rapporten og gir uttrykk for en gitt forventet tilstand blant annet vurdert ut fra alder og normal bruk slik:

i) **Tilstandsgrad 0, TG0:** Ingen avvik eller skader. I tillegg må bygningsdelen være tilnærmet ny, mindre enn 5 år, og det foreligger dokumentasjon på faglig god utførelse.

ii) **Tilstandsgrad 1, TG1:** Mindre avvik. Normal slitasje. Strakstiltak ikke nødvendig. TG1 kan gis når bygningsdelen er tilnærmet ny og det ikke foreligger dokumentasjon på faglig god utførelse.

iii) **Tilstandsgrad 2, TG2:** Vesentlige avvik, og mindre avvik som etter NS 3600 gir TG 2, men som ikke nødvendigvis krever umiddelbare tiltak. I denne rapporten kan TG2 i Rapportsammendrag være inndelt i TG2 som krever tiltak og de som ikke krever umiddelbare tiltak. Konstruksjonen har normalt enten feil utførelse, en skade eller symptomer på skade, sterk slitasje eller nedsatt funksjon. Vedlikehold eller tiltak trengs i nær fremtid, det er grunn til å varsle fare for skader på grunn av alder eller overvåke spesielt på grunn av fare for større skade eller følgeskade. For skjulte konstruksjoner vil alder i seg selv være et symptom som kan gi TG2. For synlige konstruksjoner kan alder sammen med andre symptomer og momenter gi TG2. Avvik under TG2 kan gis sjablongmessig anslag.

iv) **Tilstandsgrad 3, TG3:** Store eller alvorlige avvik. Kraftige symptomer på forhold som man må regne med trenger utbedring straks eller innen kort tid. Påvist funksjonssvikt eller sammenbrudd. Avvik under TG3 skal gis sjablongmessig anslag.

v) **Tilstandsgrad TGiU:** Ikke undersøkt/ikke tilgjengelig for undersøkelse.

- Ved TG0 og TG1 gis det normalt ingen begrunnelse for valg av tilstandsgrad, fordi bygningen eller bygningsdelen da bare har normal slitasje. For anbefalte tiltak ved TG2 og TG3 må bruker av rapporten vurdere om tiltakene er nødvendige og lønnsomme. Hva det vil koste å utbedre rom eller bygningsdeler er et sjablongmessig anslag basert på registrert avvik og angitte tiltak i rapporten. Anslaget er gitt på generelt grunnlag og basert på erfaringstall i seks intervaller, og kan ikke forveksles med en konkret vurdering og tilbud fra en entreprenør eller håndverker. Det må eventuelt innhentes tilbud for en nærmere undersøkelse, og konkret og nøyaktig vurdering av utbedringskostnad. Kostnader til ikke oppdagede avvik/utbedringer/feil kan forekomme. Utbedringskostnad avhenger av personlige preferanser og markedspris på materialer og tjenesteyter.

## PRESISERINGER

- Avvik vurderes ut fra tekniske forskrifter på godkjenningstidspunktet for bygget. Noen bygningsdeler vurderes

etter gjeldende teknisk forskrift på befaringstidspunktet. Dette gjelder blant annet:

i) Bad, vaskerom (våtrom)

ii) Forhold rundt brann, rømming, sikkerhet, for eksempel rekkverkshøyder/åpninger, ulovlige bruksendringer, brannceller mv.

- For skjulte konstruksjoner slik som vann og avløp uten dokumentasjon, er kvalitet og alder vurdert.

- Fastmonterte installasjoner, for eksempel innfelt belysning (downlights), demonteres ikke for å sjekke dampspærren bak. Dette av hensyn til bygningssakkyndiges kompetanse og risikoen for skade.

- Kontroll av fukt i konstruksjonen ved hulltaking i bad og vaskerom (våtrom), rom under terreng (kjelleretasje, underetasje og sokkeletasje) eller andre bygningsdeler skjer etter eiers aksept. Hulltaking av våtrom og rom under terreng kan unntaksvis unnlates, se Forskrift til Avhendingsloven.

- Kontroll av romfunksjoner for P-ROM utføres kun når det ikke foreligger godkjente og byggemeldte tegninger, eller når tegninger ikke stemmer med dagens bruk.

- Bygningssakkyndig gir en forenklet vurdering av branntekniske forhold og elektriske installasjoner i boligen dersom det er mer enn fem år siden sist boligen hadde el-tilsyn. Bygningssakkyndig kan anbefale å konsultere offentlige myndigheter eller kvalifisert elektrofaglig fagperson ved behov for grundigere undersøkelser.

## TILLEGGSENDERSØKELSER

Etter avtale kan tilstandsanalysen utvides til også å omfatte tilleggssundersøkelser utover minimumskravet i forskriften.

## BEFARINGEN

Rapporten gir en vurdering av byggverk og bygningsdeler som bygningssakkyndig har observert, og som fremkommer av Forskrift til avhendingsloven. Rapporten er likevel ingen garanti for at det ikke kan finnes skjulte feil, skader og mangler. NS 3600:2018 (Teknisk tilstandsanalyse ved omsetning av bolig) har undersøkelsesnivå fra 1 til 3, der undersøkelsesnivå 1 er det laveste og baseres på visuell observasjon. Rapporten baseres på undersøkelsesnivå 1 med få unntak (våtrom og rom under terreng). I praksis betyr dette at gjennomføringen av befaringen begrenses som følger:

- Det utføres kun visuelle observasjoner på tilgjengelige flater uten fysiske inngrep (f.eks. riving).

- Flater som er skjult av snø eller på annen måte ikke er tilgjengelig eller skjult, blir ikke kontrollert. Det foretas ikke funksjonssprøving av bygningsdeler, som isolasjon, piper, ventilasjon, el. anlegg, osv.

- Det gis ingen vurdering av boligens tilbehør, hvite- og brunevarer og annet inventar. Dette gjelder også integrert tilbehør.

- Inspisering av yttertak er basert på det som er synlig, normalt på insiden fra loftet og utvendig fra stige/bakkenivå. Befaring av tak må være sikkerhetsmessig forsvarlig for å kunne gjennomføres.

- Stikkprøvetakninger er utvalgt tilfeldig og kan innebære kontroll under overflaten med spiss redskap eller lignende.



# Tilstandsrapportens avgrensninger

## UTTRYKK OG DEFINISJONER

- Tilstand: Byggverkets eller bygningsdelens tekniske, funksjonelle eller estetiske status på et gitt tidspunkt.
- Symptom: Observerbart forhold som gir indikasjon på hvilken tilstand et byggverk eller en bygningsdel befinner seg i. Benyttes ved beskrivelse av avvik.
- Skadegjørere: Zoologiske eller biologiske skadegjørere, i hovedsak råte, sopp og skadedyr.
- Fuktsøk: Overflatesøk med egnet søkeutstyr (fuktindikator) eller visuelle observasjoner.
- Fuktmåling: Måling av fuktinnhold i materiale eller i bakenforliggende konstruksjon ved bruk av egnet måleutstyr (blant annet hammerelektrode og pigger).
- Utvidet fuktsøk (hulltaking): Boring av hull for inspeksjon og fuktmåling i risikoutsatte konstruksjoner, primært i tilstøtende vegger til bad, utforede kjellervegger og eventuelt i oppforede kjellergulv.
- Normal slitasjegrade: Forventet nedsliting av materiale i overflaten som er basert på enkle visuelle observasjoner. Kan vurderes sammen med bygningsdelens alder.
- Forventet gjenværende brukstid: Anslått tid et byggverk eller en del av et byggverk fortsatt vil være tjenlig for sitt formål (NS3600, Termer og definisjoner punkt 3.9)

## AREALBEREGNING FOR BOENHETER

- Areal fastsettes etter Forskrift til avhendingsloven og Norsk Standard 3940 Areal- og volum-beregninger av bygninger fra 2023.
- Areal oppgis i hele kvadratmeter i rapporten, og gjelder for det tidspunkt oppmålingen fant sted.
- Bruksareal (BRA) er det måleverdige arealet som er innenfor omsluttete vegger målt i gulvhøyde (bruttoareal minus arealet som opptas av yttervegger). I tillegg til gulvhøyde gjelder regler om fri bredde for at arealet skal være måleverdig, med betydning for BRA av for eksempel loft med skråtak. BRA består av internt bruksareal (BRA-i), eksternt bruksareal (BRA-e) og innglasset balkong mv (BRA-b). Terrasse- og balkongareal (TBA) opplyses der tilstandsrapporten skal benyttes i boligomsetningen og der det er aktuelt. I tillegg kan gulvareal (GUA) og areal med lav takhøyde (ALH) opplyses sammen med BRA der det er aktuelt og en del av oppdraget. Rom skal ha atkomst og gangbart gulv for å kunne regnes som BRA/måleverdig areal.
- Arealet måles og oppgis dersom arealet oppfyller krav til måleverdighet, slik som at arealet må ha minst en bredde på 0,6m og minst en høyde på 1,9 m osv. Et rom kan være i strid med teknisk forskrift og mangle godkjenning hos kommunen for den aktuelle bruken, uten at dette får betydning for om arealet måles og oppgis i tilstandsrapporten. Når arealet måles tas det ikke hensyn til om arealet er lovlig oppført eller om bruken er lovlig, bruksendringer, lysforhold eller andre sikkerhetsmangler.
- Eiendommens markedsverdi kan ikke baseres på en rent matematisk beregning i forhold til antall kvadratmeter opplyst i rapporten. Opplysninger om areal kan altså ikke alene benyttes for beregning av eiendommens verdi.

• Rom som ligger utenfor boenheten, men som eier har påvist og/eller opplyst at tilhører boenheten, er oppmålt og inkludert i BRA-e. Det er ikke fremvist dokumentasjon på at rommet tilhører boenheten, med mindre dette er angitt særskilt. Rom utenfor boenheten kan omdisponeres av borettslaget/sameiet og dette kan påvirke boligens BRA. Vær oppmerksom på at NS 3940:2023 og eierseksjonsloven har ulik definisjon av fellesareal. Ved arealmåling gjelder NS 3940:2023 som definerer fellesareal slik: "Delen av bygning som brukes av to eller flere bruksenheter eller til bygningens forvaltning, drift eller vedlikehold.

• I en overgangsperiode skal rapporter som benyttes i boligomsetningen eller dersom det er en del av oppdraget også opplyse om fordelingen mellom P-ROM og S-ROM med utgangspunkt i definisjonene som fremkommer av veiledningen til Norsk Standard 3940 Areal- og volum-beregninger av bygninger fra 2012. Fordelingen mellom P-ROM og S-ROM er basert på veiledningen og bygningssakkyndiges eget skjønn. P-ROM er måleverdige rom som benyttes til kort eller langt opphold. S-ROM er måleverdige rom som benyttes til lagring, og tekniske rom. Bruken av et rom på befaringstidspunktet har betydning for om rommet defineres som P-ROM eller S-ROM. Dette betyr at rommet både kan være i strid med teknisk forskrift og mangle godkjenning i kommunen for den aktuelle bruken, uten at dette vil få betydning for valg av arealkategori.

• Se øvrig informasjon om areal i rapporten, Norsk Standard 3940 (2012 og 2023) og veiledningen til disse.

## PERSONVERN

iVerdi AS, bygningssakkyndig og takstforetaket behandler personopplysninger som bygningssakkyndig trenger for å kunne utarbeide rapporten. Personvernerklæring med informasjon om bruk av personopplysninger og dine rettigheter finner du her [Personvernerklæring - iVerdi](#)

## DELING AV PERSONOPPLYSNINGER FOR TRYGGERE BOLIGHANDEL OG MULIG RESERVASJON

Norsk takst og deres samarbeidspartnere benytter personopplysninger fra rapporten for analyse- og statistikkformål, samt utvikling og drift av produkter og tjenester for takstbransjen og andre aktører i bolig-omsetningen. Les mer om dette og hvordan du kan reservere deg på <https://www.norsktakst.no/norsk/om-norsk-takst/personvernerklæring/reservasjon/>

Vendu lager en boliganalyse basert på opplysninger fra rapporten. Les mer om dette og hvordan du kan reservere deg her: <https://samtykke.vendu.no/OM8711>

## KLAGEORDNING FOR FORBRUKERE

Er du som forbruker misfornøyd med bygningssakkyndiges arbeid eller opptreden ved taksering av bolig eller fritidshus, se [www.takstklagenemnd.no](http://www.takstklagenemnd.no) for mer informasjon