

Rapportutkast

Tilstandsrapport

 Boligbygg med flere boenheter

 Maria Dehli's vei 37, 1084 OSLO

 OSLO kommune

 gnr. 104, bnr. 73

 Andelsnummer 171

Sum areal alle bygg: BRA: 68 m² BRA-i: 64 m²



Befaringsdato: 12.05.2026

Rapportdato: 21.05.2026

Oppdragsnr.: 20891-26039

Autorisert foretak: Taksator AS

Sertifisert Takstingeniør: Andre Svane Hansen

Norsk takst

Norsk takst er bransjeorganisasjonen for landets bygningssakkyndige og takstforetak, med om lag 1400 sertifiserte medlemmer fordelt på omtrent 1000 bedrifter. I boligomsetningen regnes takstrapportene som et helt avgjørende element i den informasjonen som gjøres tilgjengelig for kjøper. Årlig leverer medlemmene rundt 120.000 slike takster. Det gir unik oversikt over norske boliger, og bidrar til at alle oppdrag kan utføres med utgangspunkt i erfaringsbasert kvalitet.



Det stilles høye krav til utdanning, sertifisering og yrkesetikk. Norsk takst er opptatt av at boligomsetningen skal være trygg, og legger vekt på å opptre uavhengig av andre bransjeaktører. Bygningssakkyndige fakturerer sine tjenester uten hensyn til hvilken pris som oppnås, og skal heller ikke på annen måte ha noen egeninteresse knyttet til handelen.

Uavhengighet og god fagkunnskap har over tid bygget troverdighet og tillit. Både selger og kjøper skal kunne stole på bygningssakkyndiges vurderinger. For tilfeller der det likevel skulle oppstå misnøye med utført arbeid, har vi sammen med Forbrukerrådet etablert en klagenemnd.

Norsk takst har en sentral rolle i utviklingen av norske standarder, regler og profesjonsprinsipper, og representerer bransjen i alle relevante internasjonale fora. Dette sikrer at norske bygningssakkyndige tidlig kan tilpasse seg krav og bransjetrender fra utlandet, samtidig som takseringsfaget får en norsk stemme på verdensbasis. Organisasjonen bidrar i næringspolitisk sammenheng, og har vært en pådriver for å sikre at lover og regler gir trygghet for forbrukerne i boligomsetningen.

Taksator AS

Taksator AS er et godt etablert og uavhengig takseringsselskap som har levert takstrapporter, tilstandsrapporter og rådgivningstjenester siden 1986.

Vi har en solid posisjon blant Stor-Oslos ledende takseringsfirmaer og har bred kompetanse med ansatte som har bakgrunn som tømrere, rørleggere og ingeniører med høy byggteknisk kompetanse.

Vi har lang erfaring med oppdrag av varierende størrelse for private kunder, eiendomsmeglere, og offentlige etater.

Parallelt med dette har vi vektlagt arbeid med teknisk og økonomisk oppfølging av bygg under oppføring.

Vi påtar oss også arbeider av fremdriftsmessige karakter og for byggelånoppfølgning.

Alt vårt arbeid er tuftet på ideen om å levere gode og utfyllende rapporter basert på kunnskap, god arbeidsmetodikk, riktige verktøy og faglig skjønn – med profesjonell integritet i behold.

Se vår hjemmeside for øvrig informasjon: www.taksator.no.



Rapportansvarlig

Andre Svane Hansen

Uavhengig Takstingeniør

ash@taksator.no

926 37 327



Dette trenger du å vite om tilstandsrapporten



Hva er en tilstandsrapport?

En tilstandsrapport beskriver synlige skader/avvik eller tegn på skader/avvik på boligen. Rapporten fremhever vanligvis ikke positive egenskaper ved boligen.



Hva vurderer en bygningssakkyndig?

Den bygningssakkyndige vurderer boligen ut fra hva man kan forvente av en bygning av samme alder og type. Vurderingen gjøres som regel mot hvordan det var vanlig å bygge og regler som gjaldt da boligen ble oppført (søknadstidspunktet). Forhold som er vanlige for bygningens alder, slik som slitasje etter normal bruk regnes ikke som avvik.



Hva inneholder tilstandsrapporten?

Den bygningssakkyndige undersøker rom og bygningsdeler slik det kommer frem av [Forskrift til avhendingsloven](#). Tilstandsrapporten inneholder bare avvik som den bygningssakkyndige kan se eller kontrollere med enkle hjelpemidler. Det gjøres ikke nærmere undersøkelser slik som åpning av vegger eller andre bygningsdeler. I vegg mot våtrom og rom under terreng kan det borres et hull for å gjøre enkle undersøkelser slik som fuktsøk.

Når du kjøper en brukt bolig

Når du kjøper en brukt bolig, er det viktig å være oppmerksom på at dette ikke kan sammenlignes med å kjøpe en ny bolig. Måten boligen ble bygget på kan være annerledes enn i dag. Bygninger svekkes over tid, og utsettes for slitasje blant annet på grunn av bruk og vær og vind. Mange boliger fornyes helt eller delvis, noen i flere omganger, eller det oppføres tilbygg. Særlig for boliger som er pusset opp eller endret, er det viktig å merke seg at fornyelse av overflater ikke nødvendigvis betyr at bygningsdeler under er forbedret.

Vurdering mot byggregler

Den bygningssakkyndige vil vurdere boligen mot hvordan det var vanlig å bygge og regler som gjaldt på søknadstidspunktet. Den bygningssakkyndige ser etter avvik som har betydning for og som reduserer boligens funksjon og verdi, og som kommer frem av forskrift til avhendingslova.

Noen bygningsdeler og forhold vil den bygningssakkyndige vurdere mot dagens regelverk. Etter dagens regelverk vil disse kunne få avvik og/eller TG2 eller TG3 uten at det nødvendigvis er krav om at avviket utbedres. Dette kan gjelde sluk, tettesjikt og fall på bad og vaskerom, forhold som gjelder sikkerhet mot brann, rekkverk, trapper osv.

Tilstandsrapporten beskriver ikke hele boligen

BYGNINGSSAKKYNDIGE SER FOR EKSEMPEL IKKE PÅ

- vanlig slitasje og normal vedlikeholdstilstand
- bagatellmessige forhold som ikke påvirker bygningens bruk eller verdi vesentlig
- etasjeskillere
- tilleggsbygg slik som garasje, bod, anneks, naust også videre
- utvendige trapper
- støttemurer
- skjulte installasjoner
- installasjoner utenfor bygningen
- full funksjonstesting av el- og VVS-installasjoner
- geologiske forhold og bygningens plassering på grunnen
- bygningens planløsning
- bygningens innredning
- løsøre slik som hvitevarer
- utendørs svømmebasseng og pumpeanlegg
- bygningens estetikk og arkitektur
- bygningens lovlighet (bortsett fra bruksendringer, brannceller og forhold som åpenbart kan påvirke helse, miljø og sikkerhet)
- fellesarealer (med mindre boligeier har vedlikeholdsplikt for fellesarealer og dette er kjent for bygningssakkyndig, eller fellesarealet har en særlig tilknytning til boligen).

© iVerdi 2023 © Norsk takst 2023

Malen til denne rapporten, inkludert standardtekstene fra Norsk takst, er vernet etter åndsverkløven og kan kun benyttes av medlemsforetakene i Norsk takst og av takstingeniører som er sertifisert i slikt foretak, samt av kunder hos iVerdi og studenter hos NEAK. For andre aktører er eksemplarframstilling av malen og standardtekster, som utskrift og annen kopiering til bruk som grunnlag for tilsvarende rapporter, bare tillatt når det er hjemlet i lov (kopiering til privat bruk, sitat o.l.) eller avtale med Norsk Takst ([Forside](#)) eller iVerdi ([Hjem-iVerdi](#)).

Utnyttelse i strid med lov eller avtale kan medføre erstatnings- og straffansvar.

Dette trenger du å vite om tilstandsrapporten

Tilstanden vurderes med ulike tilstandsgrader

Tilstanden gir uttrykk for en gitt forventet tilstand, blant annet vurdert ut fra alder og normal bruk. Ved Tilstandsgrad 0 (TG0) og Tilstandsgrad 1 (TG1) gir den bygningssakkyndige normalt ingen begrunnelse for valg av tilstandsgrad. Grunnen er at bygningen eller bygningsdelen da bare har normal slitasje. Ved skjulte konstruksjoner kan alder alene avgjøre tilstandsgrad. Når bygningssakkyndige anbefaler tiltak, for eksempel utbedringer, må brukeren av rapporten vurdere om tiltakene er nødvendige og lønnsomme.

Når den bygningssakkyndige velger tilstandsgrad, baseres vurderingen på faste kriterier som følger av gjeldende bransjestandard for Teknisk tilstandsanalyse ved omsetning av bolig og Forskrift til avhendingslova.

! TG 0

TILSTANDSGRAD 0, TG0: INGEN AVVIK

Bygningsdelen skal være tilnærmet ny, ikke vise tegn på slitasje og det skal være lagt frem dokumentasjon på faglig god utførelse. Det er ingen merknader til delen.

! TG 1

TILSTANDSGRAD 1, TG1: MINDRE AVVIK

Bygningsdelen skal bare ha normal slitasje, og straktiltak skal ikke anses som nødvendig. Graden kan også brukes når delen er ny, men der dokumentasjon på faglig god utførelse mangler.

! TG 2

TILSTANDSGRAD 2, TG2: VESENTLIGE AVVIK OG MINDRE AVVIK SOM ETTER NS 3600 GIR TG 2

Bygningsdelen skal enten ha feil utførelse, en skade eller symptomer på skade, sterk slitasje eller nedsatt funksjon. Graden gis når bygningsdelen trenger vedlikehold eller tiltak i nær fremtid. Graden skal også brukes når delen er gammel og det er grunn til å varsle om faren for skader på grunn av alderen, eller når det er grunn til å overvåke delen spesielt på grunn av fare for større skader eller følgeskader.

! TG 3

TILSTANDSGRAD 3, TG3: STORE ELLER ALVORLIGE AVVIK

Denne tilstandsgraden brukes ved kraftige tegn på forhold som man må regne med trenger utbedring straks eller innen kort tid. Det er påvist funksjonssvikt eller sammenbrudd.

- TG IU

IKKE UNDERSØKT/IKKE TILGJENGELIG FOR UNDERSØKELSE

Det kan være avvik/skader som ikke er avdekket.

Informasjon om utbedringskostnader

Utbedringskostnadene i rapporten er sjablongmessige anslag basert på observerte forhold som feil, skader eller uregelmessigheter, samt foreslåtte tiltak. Disse anslagene er veiledende, angis i fem intervaller, er basert på generelle erfaringstall, og må ikke forveksles med konkrete pristilbud fra håndverkere eller entreprenører. Faktiske kostnader kan variere betydelig, avhengig av individuelle valg, materialpriser og markedsforhold. For å få en nøyaktig vurdering av utbedringskostnadene anbefales ytterligere undersøkelser og innhenting av flere pristilbud fra kvalifiserte fagfolk. Slike anslag gis for TG3, der dette er mulig.



Tiltak under kr 20 000



Tiltak mellom kr 20 000 – 100 000



Tiltak mellom kr 100 000 – 200 000



Tiltak mellom kr 200 000 – 500 000



Tiltak over kr 500 000

Beskrivelse av eiendommen

3-roms andels leilighet med balkong, beliggende i bygningens 4. etasje.

Mekanisk ventilasjon i bygningen.

Norema kjøkken fra ukjent årstall.
Innredning med hvite fronter med rammeprofil.
Heltre benkeplate med nedfelt kum i rustfritt stål og ett-greps blande batteri.
Glassplate på vegg ved stekesone.
Halogen downlights under overskap.
Det er integrert platetopp, stekeovn, oppvaskmaskin og frittstående kjøle-/fryseskap i rustfritt stål.

Eldre flislagt bad fra ukjent årstall, innredet med:
Servantseksjon med skapdører, steinplate med nedfelt servant i rustfritt stål samt ett-greps blande batteri.
Speil på vegg med hylleløsning og lysarmaturer.
Innmurt badekar med dusjvegg og termostatstyrt blande batteri.
Elektrisk håndkjetørker.
Opplegg for vaskemaskin.
Veggmontert klosett med innbygd susterne.

Leiligheten disponerer en bod i kjeller.

Parkeringsplass i felles garasjeanlegg med ladepunkt for EL-bil.

Det henvises ellers til rapporten i sin helhet.

Arealer

[Gå til side](#)

Forutsetninger og vedlegg

[Gå til side](#)

Lovlighet

[Gå til side](#)

Boligbygg med flere boenheter

- Det foreligger ikke tegninger

I henhold til NS 3600:2025 skal bygningstegninger kun gjennomgå av bygningssakkyndig der disse er fremlagt av selger eller megler.

Det er ikke oversendt godkjente, byggemeldte tegninger.

Konsekvens:

Når godkjente, byggemeldte tegninger ikke er fremlagt, kan samsvar mellom faktisk bruk og godkjent byggesak ikke vurderes.

Eventuelle avvik eller ulovlige forhold kan derfor ikke konstanteres/påpekes av undertegnende.

Sammendrag av boligens tilstand

Fordeling av tilstandsgrader

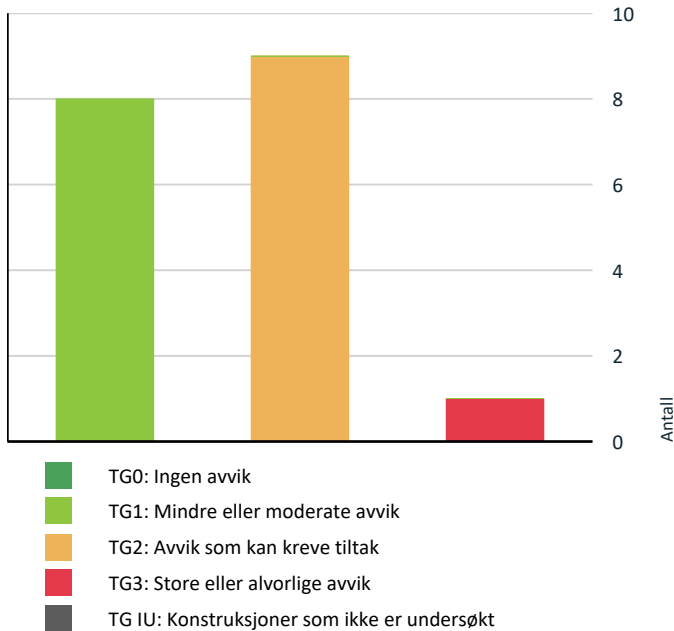

Vil du vite mer om tilstandsgrader? Se side 4.

Anslag på utbedringskostnad

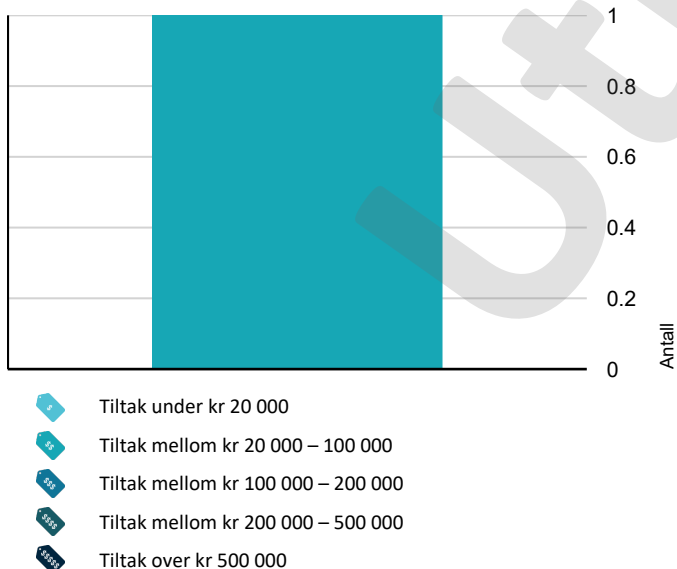

Hva er anslag på utbedringskostnad? Se side 4.

Spesielt for dette oppdraget/rapporten

Selgers egenerklæring var ikke ferdigstilt på tidspunktet for signering av rapporten. Rapporten er derfor utarbeidet uten hensyn til opplysninger som senere kan fremkomme i

egenerklæringen. Det kan oppstå avvik mellom denne rapporten og selgers egenerklæring. Egenerklæringen er et selvstendig dokument som selger plikter å fylle ut, og ansvaret for innholdet i egenerklæringen ligger hos selger og megler.

Rapporten/befaringen er avholdt i henhold til gjeldende avhendingslov (tryggere bolighandel) og forskrift til avhendingslova.

Tilstandsgrader settes i henhold til NS3600.

Hjemmel er kontrollert utfra Norges eiendommer/Ambita.

Rapporten omfatter ikke tekniske vurderinger av fagområder som krever særskilt godkjenning eller kompetanse, herunder elektriske anlegg, VVS-installasjoner og ildsteder.

Eier av boligen bør jevnlig sørge for el-sjekk fra godkjent kontrollinstans.

Det kan foreligge udokumenterte utvidelser eller endringer av elektrisk anlegg som ikke er dokumentert eller informert om.

Konstruksjoner over terreng er besiktiget fra bakkenivå. Der det ikke er foretatt vurderinger, skyldes dette at forholdene ikke har latt seg vurdere innenfor rammen av visuell befaring og tilgjengelighet. Besiktigelsen blir kun utført på lett tilgjengelige deler av konstruksjoner.

I sammenfattet beskrivelse og under de ulike bygningsdeler er det gjort rede for de oppgraderinger som er foretatt (der dette er opplyst av rekviert/eier) og eventuelle svakheter som er registrert.

Endret bruk, kan over tid avdekke skjulte feil og mangler som ikke oppdages ved visuell kontroll (undersøkelsesnivå 1) på befaringstidspunktet.

Arealene er målt i henhold til NS 3940. Det tas ikke stilling til om rommene oppfyller krav til varig opphold eller annen godkjenning etter plan- og bygningslovgivningen. Rombetegnelser er basert på bruken på befaringstidspunktet.

Takstmannen har ikke undersøkt/vurdert regulering eller andre forhold i bygningsetaten, for øvrig ingen spesielle forhold takstmannen ble gjort kjent med på befaringsdagen. Ved evt. åpning av konstruksjoner kan feil og mangler avdekkes også utover det som er omtalt i rapporten.

Det gjøres oppmerksom på at dette er en tilstandsrapport på nivå 1, dvs. kun en visuell befaring, uten åpning av konstruksjoner.

Kontrollomfang kan være begrenset.

Merk at dagens krav til isolering og tetthet osv. ofte er strengere enn da bygget ble oppført. Tilstandsanalysen er basert på en visuell befaring og registrering av symptomer.

Rapporten begrenser seg til leiligheten og det som normalt vil omfattes av eiers selvstendige vedlikeholdsansvar som seksjons-, aksje- eller andelseier.

Normalt utgjør dette alt innenfor leilighetens/andelens vegger. Tilstandsrapporten tar derfor ikke for seg bygningens fellesdeler som for eksempel tak, yttervegger, grunnmur, drenering, og felles tekniske installasjoner med mindre det foreligger et særlig vedlikeholdsansvar knyttet til bygningsdelene.

Sammendrag av boligens tilstand

Dette er i henhold til gjeldende avhendingslov (tryggere bolighandel) og tilhørende forskrift.

På forespørsel har rekvirent/eier opplyst at de ikke er kjent med at boligen/leiligheten har skjulte feil eller mangler, offentlige pålegg som ikke er utført eller vedtak som medfører eller har medført nytt låneopptak/økning av utgifter, utover det som er nevnt i rapporten.

Opplysninger om utførte arbeider, årstall og øvrige opplysninger i rapporten er basert på opplysninger gitt av eier/beboer/rekvirent eller fremlagt dokumentasjon.

I henhold til gjeldende forskrift er det ikke krav til kostnadsestimering av TG2, kun TG3.

I de tilfeller TG2 er kostnadsestimert, er dette gjort grunnet konsekvensen av avviket samt viktigheten av at avviket lukkes. Rapporten beskriver forhold på befaringstidspunktet og er i henhold til avhendingslova gyldig i inntil ett år etter rapportdato.

Rapporten kan ikke gjenbrukes ved flere boligsalg i denne perioden, ei heller av andre personer/bedrifter/selskaper enn rekvirent oppgitt i denne rapporten.

Skjer det endring, oppstår skader, lekkasjer, gjøres endringer eller lignende på boligen/leiligheten, bør du som rekvirent/eier be om en oppdatert rapport.

Merk at en oppdatering av rapport etter en viss tid kan medføre en merkostnad.

NB!

Takstrapporten er en viktig del av avtalegrunnlaget. Kunden/rekvirent må derfor lese nøye igjennom for å sjekke at de opplysningene som er gitt er korrekte.

Vi minner om at selger er pliktig til å opplyse om alle forhold ved eiendommen som kan ha betydning for en kjøper.

Dersom det er presiseringer etter ytterligere informasjon som må inntas, ber vi om å få beskjed om dette snarest etter utkastet er sendt.

Oppsummering av avvik

Vil du vite mer? Se på rommet eller bygningsdelen senere i rapporten.

Boligbygg med flere boenheter

! TG 3 STORE ELLER ALVORLIGE AVVIK

! Innvendig > Etasjeskille/gulv mot grunn [Gå til side](#)

! TG 2 AVVIK SOM KAN KREVE TILTAK

! Utvendig > Dører [Gå til side](#)

! Innvendig > Overflater [Gå til side](#)

! Tekniske installasjoner > Vannledninger [Gå til side](#)

! Våtrom > 4. etasje > bad > Overflater vegger og himling [Gå til side](#)

! Våtrom > 4. etasje > bad > Overflater Gulv [Gå til side](#)

! Våtrom > 4. etasje > bad > Sluk, membran og tettesjikt [Gå til side](#)

! Våtrom > 4. etasje > bad > Sanitærutstyr og innredning [Gå til side](#)

! Våtrom > 4. etasje > bad > Tilliggende konstruksjoner våtrom [Gå til side](#)

! Kjøkken > 4. etasje > kjøkken > Overflater og innredning [Gå til side](#)

HELSE, MILJØ OG SIKKERHET

Forhold som åpenbart kan medføre fare for helse, miljø og sikkerhet

[Gå til side](#)

Tilstandsrapport

BOLIGBYGG MED FLERE BOENHETER



UTVENDIG

TG 1 Vinduer og balkongdør

Beskrivelse

Vinduer og balkongdør med trerammer, utvendige aluminiums profiler og 3-lags isolerglass, skiftet i regi av borettslaget mars 2026.

Vindusglass fremstod som hele på befaringdag, og det ble ikke observert synlige tegn til punkterte glass. Det er kun utført stikkprøver som funksjonskontroll av vinduenes åpnings- og lukkemekanismer.

Det ble ikke registrert unormale avvik utover normal og forventet bruksslitasje sett i forhold til vinduenes og balkongdørens alder og utførelse. Vurderingen er basert på visuell inspeksjon av tilgjengelige og synlige deler på befaringdag.

Punkterte glass kan være vanskelig å avdekke sikkert avhengig av lys- og værforhold, og det kan derfor ikke utelukkes at punkteringer foreligger uten at dette ble registrert ved befaringen.

Det må påregnes behov for periodisk justering og vedlikehold av vinduer og balkongdør.

Tilstandsgrad er fastsatt på bakgrunn av en helhetlig vurdering av alder, synlig tilstand og tilgjengelig informasjon.

TG 2 Dører

Beskrivelse

Brannklassifisert entrédør (B30), merket med produksjonsår 1975. Døren har kikkehull og sikkerhetslås.

Det er ikke observert avvik utover normal og forventet bruksslitasje, sett i forhold til bygningsdelens alder, basert på visuelle observasjoner ved befaringstidspunktet.

Dører kan ha behov for periodisk justering som følge av normal bruk, slitasje og bevegelser i konstruksjonen.

Tilstandsgrad er fastsatt etter en helhetlig vurdering av bygningsdelens synlige tilstand, funksjon og alder.

Vurdering av avvik:

- Det er avvik:

Det er registrert slitte/utette pakninger på døren.

Entrédøren er over 20 år gammel og har passert mer enn halvparten av forventet levetid.

Befaringen er visuell og ikke-inngripende. Skjulte forhold som ikke var tilgjengelige for kontroll, herunder begynnende fukt-, råte- eller materialnedbrytning, kan derfor ikke utelukkes. Slike forhold kan være avhengige av klima, bruk og eksponering, og lar seg ikke alltid avdekke uten inngrep.

Tilstandsgrad 2 er gitt som et varsel om økt risiko for behov for tiltak eller utskifting på sikt, sett i sammenheng med alder og forventet restlevetid.

Konsekvens/tiltak

- Tiltak:

Tilstandsrapport

Konsekvens:

Slitte eller utette pakninger kan føre til redusert tetthet rundt døren med fare for trekk, varmetap og innsig av fukt ved ugunstige værforhold. Med bakgrunn i alder og brukstid må det påregnes økt behov for vedlikehold eller utskifting på sikt. Skjulte forhold eller begynnende materialnedbrytning kan ikke utelukkes uten nærmere undersøkelser.

Tiltak:

Det anbefales å kontrollere og skifte pakninger for å opprettholde tilfredsstillende tetthet og funksjon. Videre vedlikehold, justering eller utskifting av døren bør vurderes ut fra alder, tilstand og videre slitasjeutvikling.

! TG 1 Balkonger, terrasser og rom under balkonger

Beskrivelse

Utgang fra stue til balkong i stål- og betongkonstruksjoner.
Balkonggulv av betongdekke, overflatebehandlet med maling.
Rekkverk av stålkonstruksjoner med glass.

Rekkverkshøyde ble målt til ca. 122 cm ved befaringstidspunktet. Basert på målt høyde og forutsatt aktuell høydeforskjell mot terreng, vurderes rekkverkshøyden å være i samsvar med gjeldende krav på oppføringstidspunktet og dagens forskriftskrav.

I henhold til byggt teknisk forskrift (TEK17) skal rekkverk ved balkonger, passasjer, tribuner og lignende ha en høyde på minimum 1,0 m. Der høydeforskjellen er mer enn 10,0 m over terreng, skal rekkverkshøyden være minimum 1,2 m.

INNVENDIG

! TG 2 Overflater

Beskrivelse

Gulv:
Fliser med termostatstyrte varmekabler i entré.
Fliser på kjøkken og kontor.
Parkett i stue og soverom.
Gulvvarme/kabler var avslått ved befaring og er derfor ikke funksjonstestet.
Det foreligger ikke opplysninger om kjente feil eller mangler på gulvvarmen/kablene.

Vegger:
Slette, malte flater.
Malt strietapet.

Himlinger:
Slette, malte himlingsflater.
Downlights i entré, kontor, stue og kjøkken.

Overflater fremstår med normal og forventet bruksslitasje, slik det må påregnes i en brukt bolig. Det er observert stedvise riper, merker samt mindre oppsprekking i hjørner og plateskjøter. Slike forhold er vanlige og kan blant annet skyldes bevegelser i trevirke som følge av årstid og værforhold. Spiker- og skruehull i vegger etter normal bruk, kan forekomme.

For eldre og brukte boliger gjelder det ikke toleransekrav til ferdige overflater. Mindre estetiske forhold og avvik som ikke påvirker overflatenes bruksfunksjon, kommenteres derfor ikke særskilt.

Overflater i våtrom er vurdert separat under punktet «Baderom».

Tilstandsgrad er fastsatt etter en samlet vurdering.

Vurdering av avvik:

Tilstandsrapport

- Det er avvik:

Det er registrert oppsprukket parkett på soverom inn mot baderomsvegg.

Konsekvens/tiltak

- Tiltak:

Konsekvens:

Oppsprukket parkett inn mot baderomsvegg kan skyldes bevegelser i materialet, fuktpåvirkning eller aldersrelatert slitasje. Forholdet kan gi redusert estetisk uttrykk og indikerer at gulvet har vært utsatt for belastninger eller påvirkninger over tid. Ytterligere skjulte forhold i tilstøtende konstruksjon kan ikke utelukkes uten nærmere undersøkelser.

Tiltak:

Det anbefales å kontrollere området nærmere med tanke på eventuell fuktpåvirkning fra tilstøtende konstruksjon. Skadde parkettbord bør repareres eller skiftes ved behov, og overganger mot baderom bør holdes tette og i tilfredsstillende stand.

Etasjeskille/gulv mot grunn

Beskrivelse

Etasjeskillere er utført i armerte betongkonstruksjoner fra byggeårene.

Det ble utført målinger for å kontrollere eventuelle planavvik (i stue og kjøkken).

—

Det påpekes at boligen var møblert ved befaringsdato.

—

Ved kontrollmåling av etasjeskiller er eventuelle planavvik registrert gjennom stikkprøver på inntil fem utvalgte punkter i rommet, i samsvar med NS 3600. Metoden gir ikke grunnlag for full kartlegging, og det kan derfor forekomme avvik som ikke avdekkes ved denne type kontroll.

Eventuelle avvik som ikke er registrert kan få betydning for vurdering av tilstandsgrad ved senere salg. Dersom forholdet anses som vesentlig for kjøper, anbefales supplerende undersøkelser utover det kontrollomfanget som følger av NS 3600.

Vurdering av avvik:

- Det er avvik:

Det er målt høydeforskjell på over 30 mm gjennom hele rommet. Tilstandsgrad 3 gis med bakgrunn i standardens krav til godkjente måleavvik.

Stue:

Det ble målt planavvik utover gjeldende standard på 32 mm gjennom hele rommet

Kjøkken:

Det ble ikke målt planavvik utover gjeldende standard i rommet. Største målbare avvik ble målt til ca. 10 mm gjennom hele rommet.

Ved kontrollmåling av gulv registreres eventuelle planavvik gjennom tilfeldige stikkprøver på fem ulike punkter i rommet. Det kan dermed forekomme avvik som ikke avdekkes med denne metoden. Slike avvik kan få betydning for vurdering av tilstandsgrad ved en senere måling (f.eks ved salg). Dersom dette ansees som vesentlig for kjøper, oppfordres kjøper til å gjennomføre supplerende undersøkelser utover hva NS3600 legger til grunn.

Konsekvens/tiltak

- Tiltak:

Tilstandsrapport

Konsekvens:

Skjevheter i etasjeskillet kan påvirke møblering og bruk av rommet, og gi noe redusert opplevd kvalitet. Forholdet vurderes å ligge over normale toleranser, men uten klare tegn til akutt svikt.

Tiltak:

Tiltak vurderes ut fra bruk og behov. Mindre justeringer kan utføres ved oppretting av gulv eller tilpasning ved overflatearbeider. Ved større behov kan nærmere undersøkelser og eventuell oppretting av konstruksjonen vurderes.

Oppgitte kostnadsestimat gjelder kun avretting av selve etasjeskillet.

Ytterligere kontroll, vurderinger og eventuelt dimensjonering av bjelkelaget må utføres, særlig dersom gulv/etasjeskille skal avrettes ved bruk av flytesparkel, noe som vil tilføre laster til konstruksjonen. Eventuelle tilleggsarbeider og kostnader forbundet med dimensjonering, forsterkning, utskifting av overflater, heving av dører osv. er ikke inkludert i kostnadsestimatet.

Kostnadsestimat: 20 000 - 100 000

TG 1 Innvendige dører

Beskrivelse

Profilerte, malte innerdører.

Det er registrert noe bruksmerker dører, karmen og omramming. Forholdene vurderes å være av kosmetisk/estetisk karakter og påvirker ikke dørens funksjon.

Det må påregnes behov for justering og normalt vedlikehold over tid som følge av bruk og bevegelser i bygningen.

Tilstandsgrad er fastsatt ut fra en helhetlig vurdering av alder, bruk og synlige forhold på befaringstidspunktet.

TG 1 Andre innvendige forhold

Beskrivelse

Skyvedørsgarderobe med speilfronter i entré og på soverom.

VÅTROM

4. ETASJE > BAD

Generell

Beskrivelse

Eldre flislagt bad fra ukjent årstall.

Det er ikke fremlagt dokumentasjon som viser når baderommet er oppført eller rehabilitert, hvem som har utført arbeidene, eller hvilke materialer og løsninger som er benyttet.

Det foreligger heller ingen dokumentasjon på baderommets konstruktive oppbygging, herunder tettesjikt, slukløsninger og eventuelle membransystemer.

Vurderingene i rapporten er derfor basert på tilgjengelige opplysninger fra selger, samt det som var synlig og tilgjengelig ved visuell, ikke-inngripende inspeksjon på befaringsdagen.

Skjulte konstruksjoner og løsninger som ikke er synlige uten inngrep, er ikke kontrollert og kan ikke verifiseres.

Baderommet har oversteget mer enn halvparten av forventet teknisk levetid, som normalt anses å være ca. 20 år.

Forventet levetid er lagt til grunn med utgangspunkt i relevante levetidstabeller fra Norsk Standard og SINTEF.

Tilstandsvurderingene i rapporten er foretatt med hensyntagen til alder, forventet restlevetid og økt risiko for slitasje, funksjonssvikt og skader som følge av naturlig elde.

Tilstandsrapport



4. ETASJE > BAD

Overflater vegger og himling

Beskrivelse

Flissatte vegger.
Slette, malte himlingsflater med downlights.

—

Tilstandsgrad er fastsatt etter en helhetlig vurdering av tilgjengelige konstruksjoner og overflater på befaringstidspunktet.

Vurdering av avvik:

- Det er avvik:

Det er registrert noe svertesopp i fuger.

Tilstandsgrad er satt ut fra nevnte avvik samt bygningsdelenes og overflatenes alder samt underliggende konstruksjoner.
Det er ikke kjent om det er benyttet membran/tettesjikt i konstruksjonene, eller hvordan dette er løst.

Konsekvens/tiltak

- Tiltak:

Konsekvens:

Manglende dokumentasjon og usikkerhet rundt membran/tettesjikt medfører redusert forutsigbarhet for konstruksjonenes fuksikkerhet. Det kan foreligge skjulte forhold som ikke lar seg avdekke ved visuell befaring, og risiko for fuktpåvirkning kan derfor ikke utelukkes.

Tiltak:

Konstruksjonene må følges opp med jevnlig visuell kontroll, og nærmere undersøkelser vurderes ved tegn til fukt, misfarging, lukt eller funksjonssvikt.
Oppgradering vil være naturlig innen rimelig tid.

4. ETASJE > BAD

Overflater Gulv

Beskrivelse

Flislagt gulv med termostatstyrte varmekabler.
Det er målt ca. 15mm høydeforskjell på gulv fra topp slukrist til topp flis ved terskel.
Dette vurderes å være under dagens krav.

I henhold til dagens krav skal det være en høydeforskjell på 25 mm mellom topp slukrist og topp membran ved terskel.
Om membran ikke er synlig ved terskel, måles høydeforskjellen mellom topp slukrist og topp flis ved terskel (der evt. vann kan renne ut i tilstøtende rom).

—

Tilstandsgrad er satt ut fra en helhetlig vurdering av de konstruksjoner og overflater som var tilgjengelig ved befaringstidspunktet.

Vurdering av avvik:

- Det er avvik:

Det er ikke tilfredstillende fall på badegulvet.
Det er også registrert "bom-lyd" under flere fliser.

Konsekvens/tiltak

- Tiltak:

Tilstandsrapport

Konsekvens:

Manglende fall mot sluk øker risikoen for at vann blir stående på gulvet og kan medføre økt belastning på overflater og konstruksjoner over tid. Registrert bomlyd under fliser indikerer mangelfull heft mellom flis og underlag, noe som kan føre til videre løsning av fliser eller redusert levetid på overflaten. Det kan ikke utelukkes skjulte forhold i konstruksjonen uten nærmere undersøkelser.

Tiltak:

Det anbefales nærmere kontroll av gulvkonstruksjon og flislagte overflater for å avklare omfang og årsak til forholdene. Løse fliser bør utbedres, og ved framtidige rehabiliteringer anbefales det å etablere tilfredsstillende fall og løsninger i henhold til gjeldende krav.

4. ETASJE > BAD

TG 2 Sluk, membran og tettesjikt

Beskrivelse

Sluk er lokalisert under innmurt badekar.

Det er inspeksjonsluke i badekaret samt spalte ved gulv for bortledning av event lekkasjevann til sluk.

Det er registrert plastsluk med klemring og synlig membran/mansjett, slik dette var mulig å observere ved visuell befarings.

Undersøkelsen er begrenset til nivå 1 (visuell og ikke-inngripende), og skjulte forhold, herunder utførelse og tetthet utenfor synlige flater, kan ikke verifiseres.

Generell informasjon om sluk:

Sluk bør renses jevnlig for å redusere risiko for lukt, tilstopping og vannoppstuvning.

Regelmessig vedlikehold bidrar til å forlenge slukets levetid og sikre tilfredsstillende funksjon over tid.

Bemerkning:

Det er noe vanskelig tilkomst til sluk da det ligger under innmurt badekar.

Vurdering av avvik:

- Det er avvik:

Tettesjiktet (membran) har oversteget mer enn halvparten av den levealder som normalt kan forventes.

Tettesjiktet har dermed (eller nærmer seg) moderniseringsbehov.

Det er i praksis lite gjennomførbart å bare bytte tettesjikt.

For å oppnå vanntette løsninger og overganger ved sluk, i gulv, rundt rørgjennomføringer og i overgang mellom gulv og vegg må hele rommet moderniseres.

Om det i tillegg er eldre slukløsning bør det også påregnes å bytte dette.

Det bemerkes at rommet oppfattes som funksjonelt med dagens bruk, men endret bruk med større fuktbelastning enn i dag kan fremprovosere avvik og på den måten fremskynde behovet for modernisering.

Tilstandsgrad er også satt som følge av manglende dokumentasjon på badets oppbygging samt evt. arbeider som er utført etter oppføring.

Dette er i samsvar med gjeldende forskrifter og standarder.

For våtrom, spesielt bad, er dokumentasjon på utførte arbeider viktig for å kunne sette riktig tilstandsgrad.

Mangler dokumentasjon, vurderes tilstand ut fra synlige overflater samt alder/elde og slitasje, noe som medfører TG2 i henhold til NS3600.

Dette fordi man ikke kan bekrefte kvalitet, materialvalg og utførelse på underliggende konstruksjoner, som for eksempel membran/tettesjikt.

Konsekvens/tiltak

- Tiltak:

Konsekvens:

Sluk og membran som har passert en vesentlig del av forventet levetid har økt risiko for aldersrelatert slitasje. Over tid kan dette føre til redusert sikkerhet mot lekkasjer, særlig i overgangene mellom sluk, membran og tilstøtende konstruksjoner. Forholdet gir usikkerhet knyttet til videre funksjon og restlevetid.

Tiltak:

Det anbefales jevnlig kontroll av sluk og synlige deler av våtrommet for å avdekke tegn til lekkasje eller svikt. Ved fremtidig rehabilitering av badet bør utskifting av sluk og membran inngå som en naturlig del av tiltaket.

Tilstandsrapport



4. ETASJE > BAD

Sanitærutstyr og innredning

Beskrivelse

Baderommet er innredet med:

Servantseksjon med skapdører, steinplate med nedfelt servant i rustfritt stål samt ett-greps blande batteri.

Speil på vegg med hylleløsning og lysarmaturer.

Innmurt badekar med dusjvegg og termostatstyrt blande batteri.

Elektrisk håndklettørker.

Opplegg for vaskemaskin.

Veggmontert klosett med innbygd systerne.

Innkassing er ikke utført med dreneringshull for synliggjøring av eventuelt lekkasjevann.

Det er ikke foretatt inngrep i konstruksjonen.

Undersøkelsen er begrenset til visuell og ikke-inngripende kontroll.

Skjulte forhold, herunder utførelse, tetthet, tilstand på innbygde systerne, rørkoblinger og eventuelle lekkasjer bak innkassing, kan ikke verifiseres.

Vurdering av avvik:

• Det er avvik:

1 - Blande batteri er plassert feil i forhold til servanten så det renner vann på benkeplaten ved bruk (åpne/lukke).

2 - Toalettskål har sprekker i porselenet.

3 - Det er registrert svelleskader og slitasjeskader på servantseksjon.

Konsekvens/tiltak

• Tiltak:

Tilstandsrapport

-1:

Konsekvens:

Feil plassering av blandebatteri i forhold til servant medfører at vann renner ut på benkeplaten ved bruk. Dette kan over tid gi økt fuktbelastning på benkeplate, servantinnredning og tilstøtende materialer, med risiko for slitasje eller fuktskader.

Tiltak:

Det anbefales å justere eller flytte blandebatteriet slik at vannstrålen treffer tilfredsstillende i servanten. Eventuelle fuktpåvirkede overflater bør kontrolleres og vedlikeholdes ved behov.

-2:

Konsekvens:

Sprekker i porselenet på toalettskålen kan føre til redusert styrke og økt risiko for videre oppsprekking over tid. Ujevne eller skadde overflater kan også gjøre renhold vanskeligere og gi økt fuktbelastning i sprekene.

Tiltak:

Det anbefales å skifte toalettskålen for å sikre tilfredsstillende funksjon og videre bruk. Tilkoblinger og tilstøtende overflater bør samtidig kontrolleres ved utskifting.

-3:

Konsekvens:

Registrerte svelleskader og slitasje på servantseksjonen indikerer fuktpåvirkning og normal bruksslitasje over tid. Forholdet kan medføre redusert levetid på innredningen og økt risiko for videre materialnedbrytning dersom fuktbelastningen fortsetter.

Tiltak:

Det anbefales å utbedre eller skifte skadde deler av servantseksjonen. Videre bør årsak til fuktpåvirkning begrenses gjennom normal vedlikehold og kontroll av servant, blandebatteri og tilkoblinger.

4. ETASJE > BAD

! TG 1 Ventilasjon

Beskrivelse

Mekanisk avtrekksventilasjon i rommet.

Avtrekksventil på vegg.

Tilluft via spalte ved terskel.

—

Bygningen har den mekaniske ventilasjon som var vanlig på byggetiden. Ventilasjonsløsningen er noe enklere enn det som benyttes i dag.

Tilstandsgrad er satt ut fra dagens løsning.

Eventuelle endringer i ventilasjonsløsningen vil kunne gi endret tilstandsgrad.

4. ETASJE > BAD

! TG 2 Tilliggende konstruksjoner våtrom

Beskrivelse

Det ble utført hulltaking i tilstøtende rom (soverom).

—

Det ble i tillegg, rutinemessig søkt etter fukt i dusjens vegger med fuktindikator (Protimeter SM) på befaringen, og det var ingen indikasjoner på fukt. Fuktsøk gir kun en indikasjon og må ikke oppfattes som en garanti for baderommet. Gulv måles ikke.

Tilstandsgrad er basert på målinger tatt på befaringdagen.

Vurdering av avvik:

- Det er avvik:

Tilstandsrapport

Søket med pigger i treverket viste en måling på 26,8 % (rødt nivå), noe som indikerer unormale fuktverdier på befaringstidspunktet.

Konsekvens/tiltak

• Tiltak:

Konsekvens:

Målte fuktverdier på 26,8 % indikerer forhøyet fuktinnhold i treverket på befaringstidspunktet. Dette kan over tid gi økt risiko for fuktrelaterte skader, svekket materialstyrke og utvikling av råte eller biologisk vekst dersom forholdet vedvarer. Årsak og omfang av fuktpåvirkningen er ikke nærmere avklart ved visuell kontroll.

Tiltak:

Det anbefales å undersøke årsak til de forhøyede fuktverdiene nærmere og gjennomføre nødvendige tiltak for å redusere fuktbelastningen. Berørte konstruksjoner bør holdes under observasjon, og eventuelle skadde materialer må vurderes utbedret ved behov.

KJØKKEN

4. ETASJE > KJØKKEN

Overflater og innredning

Beskrivelse

Norema kjøkken fra ukjent årstall.
Innredning med hvite fronter med rammeprofil.
Heltre benkeplate med nedfelt kum i rustfritt stål og ett-greps blandebatteri.
Glassplate på vegg ved stekesone.
Halogen downlights under overskap.

Det er integrert platetopp, stekeovn, oppvaskmaskin og frittstående kjøle-/fryseskap i rustfritt stål.

Selv om dette ikke var et krav på installasjonstidspunktet, anbefales det i dag generelt å etablere vannstopper med sensor og magnetventil samt komfyrvakt, for økt sikkerhet og redusert risiko for vann- og brannskader.

Det ble rutinemessig foretatt fuktsøk på typisk fuktutsatte steder med fuktindikator (Protimeter SM) på befaringstidspunktet. Det ble ikke registrert indikasjoner på fukt.

Fuktsøk gir kun en indikasjon og må ikke oppfattes som en garanti mot skjulte skader.

Tilstandsgrad er fastsatt ut fra en helhetlig vurdering av rommet og kjøkkeninnredningen.

Vurdering av avvik:

- Det er avvik:

Det er registrert svelleskader på benkeplate og kjøkkenfronter.

Konsekvens/tiltak

• Tiltak:

Konsekvens:

Registrerte svelleskader på benkeplate og kjøkkenfronter indikerer fuktpåvirkning over tid. Forholdet kan medføre redusert levetid, videre materialnedbrytning og svekket overflatefinish dersom belastningen fortsetter.

Tiltak:

Det anbefales å kontrollere årsak til fuktpåvirkningen og begrense videre vannsøl eller lekkasjer i området. Skadde fronter og benkeplater bør repareres eller skiftes ved behov for å opprettholde tilfredsstillende funksjon og overflatekvalitet.

Tilstandsrapport



4. ETASJE > KJØKKEN

TG 1 Avtrekk

Beskrivelse

Leiligheten er tilknyttet felles mekanisk avtrekksventilasjon.
Avtrekk skjer via avtrekksventil på vegg.
Det er montert kjøkkenventilator over stekesone.

Eventuelle filter i kjøkkenventilatoren bør rengjøres og/eller skiftes regelmessig for å redusere risiko for fettavleiringer og brannfare. Vedlikehold er brukers ansvar.

Tilstandsgrad er fastsatt ut fra dagens ventilasjonsløsning og de forhold som var tilgjengelige for visuell kontroll på befaringstidspunktet.
Eventuelle endringer i løsningen kan medføre endret tilstandsgrad.

TEKNISKE INSTALLASJONER

TG 2 Vannledninger

Beskrivelse

Rørpropplegg fra ukjent årstall.
Det er benyttet rørføringer i plast, utført som rør-i-rør-system.

Rørstokk er lokalisert i fordelerskap i vegg i entré.
Fordelerskapet er utført med overløp og avrenning til bad (rom med sluk).

Kjøkken:
Rørføringer i plast (pex rør uten varerør) fra felles stigeledning frem til kjøkkenkum.

Lokale stoppekraner for bad er lokalisert i fordelerskap.
Lokale stoppekraner for kjøkken er lokalisert ved felles stigeledning.

Vurdering av avvik:

- Det er avvik:

Det er registrert irr på rørstokk i fordelerskap.

Konsekvens/tiltak

- Tiltak:

Konsekvens:

Registrert irr på rørstokk i fordelerskap indikerer fuktpåvirkning eller kondensdannelse over tid. Forholdet kan føre til økt slitasje og redusert levetid på metalliske komponenter dersom utviklingen fortsetter.

Tiltak:

Det anbefales å kontrollere årsak til irrdannelsen, herunder eventuelle lekkasjer, kondens eller utilstrekkelig ventilasjon i skapet. Berørte komponenter bør holdes under observasjon og utbedres ved behov.

Tilstandsrapport



TG 1 Avløpsrør

Beskrivelse

Interne og synlige avløpsrør i boligen er utført i plast og ført til bygningens felles rørføringer.

Øvrige avløpsrør inngår i bygningens felles anlegg og har ikke vært inspisert eller vurdert.

Det presiseres at felles rørføringer kan være utført i andre materialer, ha annen alder og være i en annen teknisk tilstand enn de interne rørføringene i boligen.

Undersøkelsen er utført i samsvar med avhendingslova § 2-19 og § 2-21 samt NS 3600, og er begrenset til en visuell, ikke-inngripende kontroll av tilgjengelige og synlige bygningsdeler.

Skjulte rørføringer, innkassede installasjoner og bygningens felles røranlegg omfattes ikke av undersøkelsen og er ikke vurdert.

Tilstandsgrad er fastsatt utelukkende på bakgrunn av de forhold som var tilgjengelige for vurdering på befaringstidspunktet. Det gis ingen garanti for tilstand, funksjon eller restlevetid for skjulte rørføringer eller felles installasjoner.

TG 1 Ventilasjon

Beskrivelse

Boligen har mekanisk avtrekksventilasjon.

Tilluft tilføres via spalteventiler i vinduer.

Avtrekk skjer via ventiler på bad og kjøkken.

Eventuelle filtre i kjøkkenventilator forutsettes rengjort og/eller skiftet regelmessig for å redusere risiko for fettavleiringer og brannfare.

Funksjon, kapasitet, luftmengder og skjulte kanalføringer er ikke kontrollert.

Tilstandsgrad er fastsatt ut fra dagens løsning.

Endringer eller manglende vedlikehold kan medføre endret tilstandsgrad.

Elektrisk anlegg

Tilstandsrapport

Dette er en forenklet kontroll begrenset til de spørsmål og undersøkelser som forskrift til avhendingslova (tryggere bolighandel) § 2-18 inneholder. Dette kan ikke sammenlignes med en kontroll utført av offentlig myndighet (Det lokale eltilsyn) eller registrert elektrovirksomhet, og en bygnings sakkyndig har verken kompetanse eller lov til å foreta en slik kontroll.

Tilstanden er vurdert ut fra den forenklede og begrensede kontrollen som forskriften inneholder. El-anlegget kan ha feil og mangler som en slik forenklet undersøkelse ikke vil avdekke. Vær derfor oppmerksom på denne risikoen, og søk videre veiledning eller få en fullstendig kontroll utført av registrert elektrovirksomhet.

Beskrivelse

Sikringskap er lokalisert i felles trappegang.
Automatsikringer med jordfeilbrytere.
6 fordelingskurser, pluss en i reserve.
Hovedsikring på 32 Amp.

Det er montert selvavlesende strømmåler.

Undersøkelsen er utført i henhold til avhendingslova § 2-19 og § 2-21 samt NS 3600, og er begrenset til visuell, ikke-inngripende kontroll av tilgjengelige deler av boligens elektriske installasjoner.

Elektriske installasjoner som inngår i bygningens fellesanlegg, herunder plassering i fellesareal, hovedfordeling, felles kabelføringer, måleranlegg, dimensjonering, vern, kapasitet og drift, omfattes ikke av undersøkelsen og er ikke vurdert.

I henhold til forskrift til avhendingslova (tryggere bolighandel) skal det ikke foretas tilstandsvurdering av det elektriske anlegget. Det er derfor ikke gjort vurderinger av anleggets funksjon, kapasitet, sikkerhet eller forskriftsmessighet, og det er ikke satt tilstandsgrad på det elektriske anlegget.

Opplysninger i rapporten knyttet til det elektriske anlegget er basert på tilgjengelig informasjon og synlige forhold, i den grad forskriften forutsetter, og kan ikke anses som en teknisk eller sikkerhetsmessig vurdering.

Det kan foreligge skjulte feil, mangler eller udokumenterte utvidelser og endringer i det elektriske anlegget som ikke lar seg avdekke uten kontroll utført av registrert elektrovirksomhet.

Eier av boligen har ansvar for at det elektriske anlegget til enhver tid er i forskriftsmessig stand, jf. forskrift om elektriske lavspenningsanlegg. Det anbefales at anlegget kontrolleres av registrert elektrovirksomhet ved behov.

1. Foreligger det eltilsynsrapport de siste 5 år, og det er ikke foretatt arbeid på anlegget etter denne, utenom retting av eventuelle avvik i eltilsynsrapport (dvs en el-tilsynsrapport uten avvik)?

Nei

Spørsmål til eier

2. Når ble det elektriske anlegget installert eller sist gang totalt rehabilitert (årstall)? Med totalt rehabilitert menes fullstendig utskiftet anlegg fra inntakssikring og videre.

Ukjent

3. Er alle elektriske arbeider/anlegg i boligen utført av en registrert elektroinstallasjonsvirksomhet?

Ukjent

4. Er det elektriske anlegget utført eller er det foretatt tilleggsarbeider på det elektriske anlegget etter 1.1.1999?

Ukjent

5. Foreligger det kontrollrapport fra offentlig myndighet – Det Lokale Eltilsyn (DLE) eller eventuelt andre tilsvarende kontrollinstanser med avvik som ikke er utbedret eller kontrollen er over 5 år?

Ukjent

6. Forekommer det ofte at sikringene løses ut?

Nei

7. Har det vært brann, brantilløp eller varmgang (for eksempel termiske skader på deksler, kontaktpunkter eller lignende) i boligens elektriske anlegg?

Nei

Generelt om anlegget

8. Er det tegn til at det har vært termiske skader (tegn på varmgang) på kabler, brytere, downlights, stikkontakter og elektrisk utstyr? Sjekk samtidig tilstanden på elektrisk tilkobling av varmtvannsbereder, jamfør eget punkt under varmtvannstank

Nei

Tilstandsrapport

9. Er der synlig defekter på kabler eller er disse ikke tilstrekkelig festet?

Nei

Inntak og sikringskap

10. Er det tegn på at kabelinnføringer og hull i inntak og sikringskap ikke er tette, så langt dette er mulig å sjekke uten å fjerne kapslinger?

Nei

11. Finnes det kursfortegnelse, og er den i samsvar med antall sikringer?

Ja

12. Foreta en helhetsvurdering av det elektriske anlegget, dets alder, allmenne tilstand og fare for liv og helse. Bør det elektriske anlegget ha en utvidet el-kontroll?

Ja Det anbefales at det gjennomføres en utvidet EL-kontroll i boligen, av anlegget i sin helhet.

En utvidet EL-kontroll er en vesentlig grundigere og omfattende kontroll av EL-anlegg enn kun tilsyn.

Det påpekes at dette kun er en anbefaling da taksmann ikke har kompetanse eller lov til å utføre full vurdering av det elektriske anlegget.

Generell kommentar

Det er ikke fremlagt dokumentasjon/samsvarserklæring på absolutt alle elektriske arbeider før nåværende eiers botid (fra 1999 da krav om dokumentasjon trådte inn, frem til dagens dato).

Arbeidene er ikke gjort i selgers eietid og dagens eier har ikke informasjon om hvem som har utført alle arbeidene.

Man kan derfor ikke vite om alle arbeider på el-anlegget er utført i henhold til de regler som gjelder for el-anlegg eller om det kan foreligge feil ved anlegget.

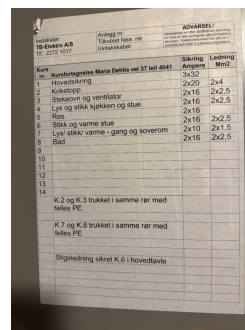
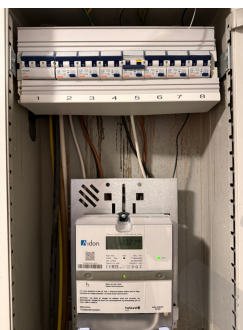

FORHOLD SOM ÅPENBART KAN MEDFØRE FARE FOR HELSE, MILJØ OG SIKKERHET

Dette punktet inneholder tydelige og lett synlige forhold ved boligen som åpenbart kan påvirke helse, miljø og sikkerhet, og som bygningssakkyndige har oppdaget. Terskelen for hva som anses som åpenbart er høy, og det utføres ikke undersøkelser med sikte på å avdekke slike forhold. Punktet omfatter ikke skjulte eller ikke-synlige forhold, tekniske vurderinger eller forhold som krever spesialundersøkelser. Forhold vurderes etter byggteknisk forskrift på befaringstidpunktet. Røykvarslere og håndholdt brannslukningsutstyr vurderes etter gjeldende forskrift om brannforebygging.



Helse, miljø og sikkerhet

Beskrivelse

HMS-punktene i rapporten omhandler forhold knyttet til helse, miljø og sikkerhet, og er ment som informasjons- og opplysningspunkter.

Registrering av HMS-avvik innebærer ikke nødvendigvis at det foreligger en påvist mangel eller et konkret problem, men kan være basert på manglende dokumentasjon, målinger eller forhold som ikke lar seg avklare ved visuell befaring.

HMS-punktene føres for å gi et helhetlig bilde av boligen og skal ikke forstås som en tilstandsgrad eller teknisk konklusjon, men som veiledende informasjon.

Generell info om brannvarslere (i henhold til TEK17):

Brann-/røykdetektorer i leiligheter i boligbygninger må dekke områdene kjøkken, stue og sone utenfor soverom.

Dessuten må følgende være oppfylt:

- Det må være minst én detektor per etasje.

- Akustiske alarmorganer må plasseres slik at alarmstyrken er minst 60 dB i oppholdsrom og soverom når mellomliggende dører er lukket.

Tilstandsrapport

I større byggverk med boliger, som typisk er organisert som borettslag, aksjelag eller eierseksjonssameier, er det krav til at det skal foreligge brannteknisk dokumentasjon for byggverket.

Det er ikke dokumentert at dette foreligger.

—

Generell info om brannslukningsutstyr (i henhold til TEK17):

Boligbygg (risikoklasse 4) må ha enten håndsløkkeapparat eller egnet brannslange som rekker inn i alle rom.

Håndsløkkeapparater kan være pulverapparater på minimum 6 kg med ABC-pulver eller skum- og vannapparater på minimum 9 liter eller på minimum 6 liter og med effektivitetsklasse minst 21A etter NS-EN 3-7:2004.

I bolig kan det benyttes formstabil brannslange med innvendig diameter på minimum 10 mm.

Brannslange må ikke være lengre enn 30 meter ved fullt uttrekk.

Antall og dekningsområde av brannslanger og håndsløkkeapparater må være slik at alle rom i hele bygningen dekkes.

Brannsløkkeutstyr må være plassert slik at brukerne lett kan finne fram til det og kunne ha mulighet til å slukke brantilløp i startfasen før det utvikler seg til en større brann.

Utkast

Arealer, byggetegninger og brannceller

Standard gjeldende fra 01.01.2024

Arealmålinger og arealoppsett er basert på Norsk standard 3940:2023 Areal- og volum-beregninger av bygninger. Arealet gjelder for tidspunktet da boligen ble målt

Hva er måleverdig areal?

Arealet i rommet må ha minst 1,90 m fri høyde over gulvet og minst bredde på 0,60 m. Et loft med skråtak vil for eksempel bare få registrert målbart areal der høyden er minst 1,90 m og bredden minst 0,60 m. Rommet må ha dør eller luke, og gangbart gulv.

Hva er bruksareal?

BRA = BRA-i + BRA-e + BRA-b

Bruksarealet for bygningen er bruttoarealet minus arealet som optas av yttervegger.

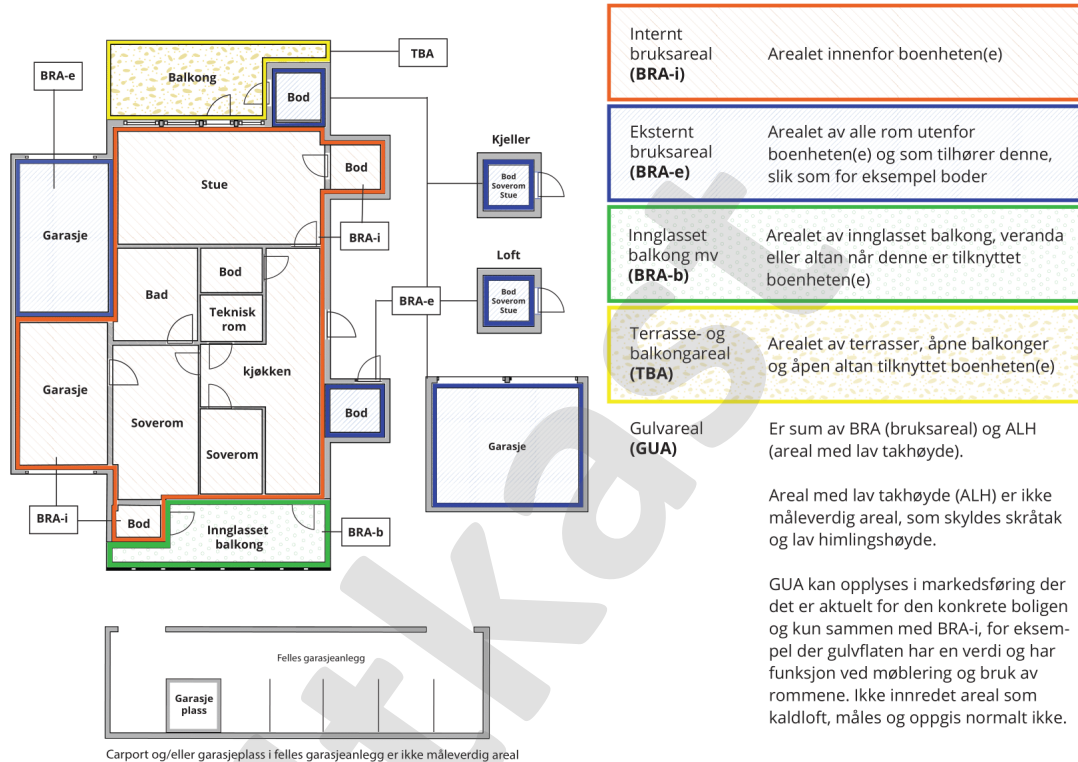

Arealet kan ikke alltid fastsettes nøyaktig

Areal kan være komplisert eller umulig å måle opp nøyaktig fordi det er vanskelig å fastslå tykkelsen på innervegger, skjeheter i og utforming av bygningskonstruksjoner som karnapp, buer og vinkler som ikke er rette, åpne rom over flere etasjer og så videre.

Eiendommens markedsverdi kan ikke baseres på en matematisk beregning basert på antall kvadratmeter opplyst i rapporten. Opplysninger om areal kan altså ikke alene benyttes for å beregne eiendommens verdi.

Den bygningsfaglige kan avdekke eventuelle bruksendringer og avvik i branncelleindeling

Den bygningsfaglige ser på byggetegninger hvis de er tilgjengelige og dette er en del av oppdraget, og vurderer bruken av boligen opp mot tegningene. Hvis den bygningsfaglige avdekker at en bolig ikke ser ut til å være delt opp i brannceller etter kravene i byggeteknisk forskrift på befaringstidspunktet, skal det opplyses om dette.

Reglene om bruksendring og brannceller kan være kompliserte. Søk videre faglige råd om rapporten ikke gir deg svar. Den bygningsfaglige kan ikke vurdere og svare på alle spørsmål, og kan heller ikke vite om kommunen kan gi unntak for kravene som gjelder. [Vil du vite mer?](#)

Om brannceller

En branncelle er hele eller avgrensede deler av en bygning hvor en brann fritt kan utvikle seg uten at den kan spre seg til andre bygninger eller andre deler av bygningen i løpet av en fastsatt tid.

Om bruksendring

Bruksendring er å endre bruken av et rom fra en tillatt bruk til en annen. Dette kan kreve søknad og tillatelse, for eksempel hvis du endrer et rom fra bod til soverom eller arbeidsrom, eller hvis du endrer en bolig til to separate boliger.

Rom for varig opphold har krav til takhøyde, romstørrelse, rømningsvei og lysforhold som må være oppfylt. Du kan søke kommunen om unntak for kravene, men kan ikke regne med å få unntak for krav som går på helse og sikkerhet, for eksempel krav til rømningsvei.

Bruksendring som krever godkjenning, og som ikke er søkt bruksendret, er ulovlig. Kommunen kan etter plan- og bygningsloven kapittel 32 forfølge overtredelser. Kommunen kan pålegge deg å avslutte den ulovlige bruken, eventuelt å rette eller tilbakeføre rommet til godkjent bruk.

Arealer

Boligbygg med flere boenheter

Etasje	Bruksareal BRA m ²			SUM	Terrasse- og balkongareal (TBA)
	Internt bruksareal (BRA-i)	Eksternt bruksareal (BRA-e)	Innglasset balkong (BRA-b)		
4. etasje	64			64	12
Kjeller		4		4	
SUM	64	4			12
SUM BRA	68				

Romfordeling

Etasje	Internt bruksareal (BRA-i)	Eksternt bruksareal (BRA-e)	Innglasset balkong (BRA-b)
4. etasje	Entré, bad, soverom, kontor, stue, kjøkken		
Kjeller		Bod	

Kommentar

4. etasje (BRA-i):
Entré, bad, soverom, kontor, stue og kjøkken, målt til ca. 64,12 m².
Utgang fra stue til balkong på ca. 11,7 m².

Kjeller (BRA-e):
Leiligheten disponerer 1 kjellerbod, markert nr. 4041, med ett gulvareal på ca. 3,9 m².

Arealene er målt innvendig.
Innvendige sjakter, rørkasser o.l. er medregnet i boligens areal.

I arealoppstillingen er alle arealer avrundet til nærmeste hele tall, i henhold til gjeldende måleregler (NS 3940).

Det er bruken av rommet på befaringstidspunktet som er lagt til grunn for romnavn og romdefinisjon i arealoppstillingen. Dette innebærer at rom kan være i strid med Teknisk forskrift (TEK) eller mangle kommunal godkjenning for aktuell bruk, uten at dette påvirker valg av rombetegnelse i rapporten.

Det kan forekomme avvik mellom dagens rombruk/rombenevnelse og boligens opprinnelige byggemeldte eller godkjente tegninger.

Rombetegnelse er skjønnsmessig vurdert på stedet og tilfredsstillende ikke nødvendigvis kravene i Teknisk forskrift for rom til varig opphold, herunder krav til romstørrelse, takhøyde, lysforhold og rømning. Innbygde og plassbygde skap er skjønnsmessig vurdert på stedet.

Boder utenfor boenheter (BRA-e) er ofte møblerte eller fulle, og kan i mange tilfeller ikke måles nøyaktig. Oppgitte arealer må derfor anses som omtrentlige og ikke eksakte. Bodene er vist frem til takstingeniør av eier eller representant for eier på befaringsdagen. Takstingeniør har ikke foretatt nærmere undersøkelser av om boligen har rettslig bruksrett til disse arealene.

Lovlighet

Byggetegninger

Det foreligger ikke tegninger

Kommentar: I henhold til NS 3600:2025 skal bygningstegninger kun gjennomgå av bygnings sakkyndig der disse er fremlagt av selger eller megler.
Det er ikke oversendt godkjente, byggemeldte tegninger.

Konsekvens:

Når godkjente, byggemeldte tegninger ikke er fremlagt, kan samsvar mellom faktisk bruk og godkjent byggesak ikke vurderes. Eventuelle avvik eller ulovlige forhold kan derfor ikke konstanteres/påpekes av undertegnende.

Nyere håndverkstjenester

Er det ifølge eier utført håndverkstjenester på boligen siste 5 år?

Ja Nei

Befarings - og eiendomsopplysninger

Befaring

Dato	Til stede	Rolle
12.5.2026	Andre Svane Hansen	Takstingeniør
	Ome Kalsuom Malik	Kunde

Matrikkeldata

Kommune	gnr.	bnr.	fnr.	snr.	Areal	Kilde	Eieforhold
301 OSLO	104	73		0	55106.7 m ²	BEREGNET AREAL (Ambita)	Eiet

Adresse

Maria Dehli vei 37

Hjemmelshaver

Øvre Haugen Borettslag

Kommentar

Bolignummer (SSB) : H0402

Regulering : Området er regulert til boligformål
Adkomst vei : Offentlig, interne gang- og stikkveier.
Tilknytning vann : Offentlig
Tilknytning avløp : Offentlig

Andelsobjekt

Boligselskap	Org.nr.	Leil. nr.	Forretningsfører	Eier av adkomstdokumenter
/ØVRE HAUGEN BORETTSLAG	951558931			Malik Ome Kalsuom

Innskudd, pålydende mm

Andelsnummer

171

Eiendomsopplysninger

Beliggenhet

Beliggenheten vurderes som rolig og familievennlig, med begrenset gjennomgangstrafikk i interne boligveier. Eiendommen har nærhet til grøntområder og opparbeidede rekreasjonsarealer i nærområdet.

Det er god tilgang til offentlig kommunikasjon med buss- og T-baneforbindelser innen gangavstand. Videre er det kort avstand til dagligvareforretninger, kjøpesenter og øvrige servicefunksjoner ved Furuset senter og tilgrensende områder.

Området har nærhet til skoler, barnehager samt idretts- og treningsfasiliteter.

Om tomten

Eiendommen har litt skrående terreng.

Tomten er opparbeidet med interne asfalterte gangveien, grøntarealer med gressplen, beplantning og sittebenker.

Parkeringsplass i felles garasjeanlegg.

Tinglyste/andre forhold

For informasjon om felleskostnadene og hva disse omfatter, vises det til salgsoppgaven.

Det anbefales at interessenter setter seg inn i borettslagets/sameiets vedtekter, husordensregler, regnskap, budsjett og årsberetning.

Dokumentene vil være tilgjengelige hos meglerforetaket.

Det gjøres oppmerksom på at fellesgjeld og felleskostnader kan endres over tid som følge av beslutninger truffet av styret og/eller generalforsamlingen.

Bebyggelsen

Boligen ligger i et etablert boligområde på Furuset i bydel Alna i Oslo kommune. Området består i hovedsak av boligbebyggelse med rekkehus, boligblokker og småhusbebyggelse oppført i forbindelse med utviklingen av drabantbyområdene i Groruddalen.

Kilder og vedlegg

Dokumenter

Beskrivelse	Dato	Kommentar	Status	Sider	Vedlagt
Egenerklæring		ikke mottatt	Ikke gjennomgått		Nei
Eier	12.05.2026	Som påviste og ga opplysninger.	Gjennomgått		Nei
Infoland.no	20.05.2026	Gnr., bnr., byggeår, tomtestørrelse og hjemmelshaver.	Gjennomgått		Nei

Tilstandsrapportens avgrensninger

STRUKTUR • REFERANSENIVÅ • TILSTANDSGRADER

- Rapporten er basert på innholdskrav i Forskrift til avhendingslova (tryggere bolighandel). Formålet er å gi en tilstandsanalyse til bruk for den som bestiller og/eller i et salg til forbruker, og ikke for andre tredjeparter. Rapportens struktur, metode og begrepsbruk følger i hovedsak Norsk Standard NS 3600:2018 (Teknisk tilstandsanalyse ved omsetning av bolig), samt Takstbransjens retningslinjer for arealmåling når det gjelder fordeling mellom P-areal og S-areal.
- Tilbakeholdt eller uriktig informasjon som har betydning for vurderingen, er ikke bygningssakkyndiges ansvar. Rapporten beskriver avvik, altså en tilstand som er dårligere enn referansenivået. Rapporten framhever normalt ikke positive sider ved boligen ut over det som fremgår av tilstandsgradene.
- Tilstanden angis i rapporten og gir uttrykk for en gitt forventet tilstand blant annet vurdert ut fra alder og normal bruk slik:

i) **Tilstandsgrad 0, TG0:** Ingen avvik eller skader. I tillegg må bygningsdelen være tilnærmet ny, mindre enn 5 år, og det foreligger dokumentasjon på faglig god utførelse.

ii) **Tilstandsgrad 1, TG1:** Mindre avvik. Normal slitasje. Strakstiltak ikke nødvendig. TG1 kan gis når bygningsdelen er tilnærmet ny og det ikke foreligger dokumentasjon på faglig god utførelse.

iii) **Tilstandsgrad 2, TG2:** Vesentlige avvik, og mindre avvik som etter NS 3600 gir TG 2, men som ikke nødvendigvis krever umiddelbare tiltak. Konstruksjonen har normalt enten feil utførelse, en skade eller symptomer på skade, sterk slitasje eller nedsatt funksjon. Vedlikehold eller tiltak trengs i nær fremtid, det er grunn til å varsle fare for skader på grunn av alder eller overvåke spesielt på grunn av fare for større skade eller følgeskade. For skjulte konstruksjoner vil alder i seg selv være et symptom som kan gi TG2. For synlige konstruksjoner kan alder sammen med andre symptomer og momenter gi TG2. Avvik under TG2 kan gis sjablongmessig anslag.

iv) **Tilstandsgrad 3, TG3:** Store eller alvorlige avvik. Kraftige symptomer på forhold som man må regne med trenger utbedring straks eller innen kort tid. Påvist funksjonssvikt eller sammenbrudd. Avvik under TG3 skal gis sjablongmessig anslag.

v) **Tilstandsgrad TGiu:** Ikke undersøkt/ikke tilgjengelig for undersøkelse.

- Ved TG0 og TG1 gis det normalt ingen begrunnelse for valg av tilstandsgrad, fordi bygningen eller bygningsdelen da bare har normal slitasje. For anbefalte tiltak ved TG2 og TG3 må bruker av rapporten vurdere om tiltakene er nødvendige og lønnsomme. Hva det vil koste å utbedre rom eller bygningsdeler er et sjablongmessig anslag basert på registrert avvik og angitte tiltak i rapporten. Anslaget er gitt på generelt grunnlag og basert på erfaringstall i fem intervaller, og kan ikke forveksles med en konkret vurdering og tilbud fra en entreprenør eller håndverker. Det må eventuelt innhentes tilbud for en nærmere undersøkelse, og konkret og nøyaktig vurdering av utbedringskostnad. Kostnader til ikke oppdagede avvik/utbedringer/feil kan forekomme. Utbedringskostnad avhenger av personlige preferanser og markedspris på materialer og tjenesteyter.

PRESISERINGER

- Avvik vurderes ut fra tekniske forskrifter på godkjenningstidspunktet for bygget. Noen bygningsdeler vurderes etter gjeldende teknisk forskrift på befaringsstidspunktet. Dette gjelder blant annet:

i) Bad, vaskerom (våtrom)

ii) Forhold rundt brann, rømming, sikkerhet, for eksempel rekkverkshøyder/åpninger, ulovlige bruksendringer, brannceller mv.

- For skjulte konstruksjoner slik som vann og avløp uten dokumentasjon, er kvalitet og alder vurdert.

• Fastmonterte installasjoner, for eksempel innfelt belysning (downlights), demonteres ikke for å sjekke dampspærren bak. Dette av hensyn til bygningssakkyndiges kompetanse og risikoen for skade.

• Kontroll av fukt i konstruksjonen ved hulltaking i bad og vaskerom (våtrom), rom under terreng (kjelleretasje, underetasje og sokkeletasje) eller andre bygningsdeler skjer etter eiers aksept. Hulltaking av våtrom og rom under terreng kan unntaksvis unnlates, se Forskrift til Avhendingsloven.

• Kontroll av romfunksjoner for P-ROM utføres kun når det ikke foreligger godkjente og byggemeldte tegninger, eller når tegninger ikke stemmer med dagens bruk.

• Bygningssakkyndig gir en forenklet vurdering av branntekniske forhold og elektriske installasjoner i boligen dersom det er mer enn fem år siden sist boligen hadde el-tilsyn. Bygningssakkyndig kan anbefale å konsultere offentlige myndigheter eller kvalifisert elektrofaglig fagperson ved behov for grundigere undersøkelser.

TILLEGGSUNDERSØKELSER

Etter avtale kan tilstandsanalysen utvides til også å omfatte tilleggsundersøkelser utover minimumskravet i forskriften.

BEFARINGEN

Rapporten gir en vurdering av byggverk og bygningsdeler som bygningssakkyndig har observert, og som fremkommer av Forskrift til avhendingsloven. Rapporten er likevel ingen garanti for at det ikke kan finnes skjulte feil, skader og mangler. NS 3600:2018 (Teknisk tilstandsanalyse ved omsetning av bolig) har undersøkelsesnivå fra 1 til 3, der undersøkelsesnivå 1 er det laveste og baseres på visuell observasjon. Rapporten baseres på undersøkelsesnivå 1 med få unntak (våtrom og rom under terreng). I praksis betyr dette at gjennomføringen av befaringen begrenses som følger:

• Det utføres kun visuelle observasjoner på tilgjengelige flater uten fysiske inngrep (f.eks. riving).

• Flater som er skjult av snø eller på annen måte ikke er tilgjengelig eller skjult, blir ikke kontrollert. Det foretas ikke funksjonsprøving av bygningsdeler, som isolasjon, piper, ventilasjon, el. anlegg, osv.

• Det gis ingen vurdering av boligens tilbehør, hvite- og brunevarer og annet inventar. Dette gjelder også integrert tilbehør.

• Inspisering av yttertak er basert på det som er synlig, normalt på innsiden fra loftet og utvendig fra stige/bakkenivå. Befaring av tak må være sikkerhetsmessig forsvarlig for å kunne gjennomføres.

Tilstandsrapportens avgrensninger

- Stikkprøvetakninger er utvalgt tilfeldig og kan innebære kontroll under overflaten med spiss redskap eller lignende.

UTTRYKK OG DEFINISJONER

- Tilstand: Byggverkets eller bygningsdelens tekniske, funksjonelle eller estetiske status på et gitt tidspunkt.
- Symptom: Observerbart forhold som gir indikasjon på hvilken tilstand et byggverk eller en bygningsdel befinner seg i. Benyttes ved beskrivelse av avvik.
- Skadegjørere: Zoologiske eller biologiske skadegjørere, i hovedsak råte, sopp og skadedyr.
- Fuktsøk: Overflatesøk med egnet søkeutstyr (fuktindikator) eller visuelle observasjoner.
- Fuktmåling: Måling av fuktinnhold i materiale eller i bakenforliggende konstruksjon ved bruk av egnet måleutstyr (blant annet hammerelektrode og pigger).
- Utvidet fuktsøk (hulltaking): Boring av hull for inspeksjon og fuktmåling i risikoutsatte konstruksjoner, primært i tilstøtende vegger til bad, utforede kjellervegger og eventuelt i oppforede kjellergulv.
- Normal slitasje: Forventet nedsliting av materiale i overflaten som er basert på enkle visuelle observasjoner. Kan vurderes sammen med bygningsdelens alder.
- Forventet gjenværende brukstid: Anslått tid et byggverk eller en del av et byggverk fortsatt vil være tjenlig for sitt formål (NS3600, Termer og definisjoner punkt 3.9)

AREALBEREGNING FOR BOENHETER

- Areal fastsettes etter Forskrift til avhendingsloven og Norsk Standard 3940 Areal- og volum-beregninger av bygninger fra 2023.
- Areal oppgis i hele kvadratmeter i rapporten, og gjelder for det tidspunkt oppmålingen fant sted.
- Bruksareal (BRA) er det måleverdige arealet som er innenfor omsluttete vegger målt i gulvhøyde (bruttoareal minus arealet som optas av yttervegger). I tillegg til gulvhøyde gjelder regler om fri bredde for at arealet skal være måleverdig, med betydning for BRA av for eksempel loft med skråtak. BRA består av internt bruksareal (BRA-i), eksternt bruksareal (BRA-e) og innglasset balkong mv (BRA-b). Terrasse- og balkongareal (TBA) opplyses der tilstandsrapporten skal benyttes i boligomsetningen og der det er aktuelt. I tillegg kan gulvareal (GUA) og areal med lav takhøyde (ALH) opplyses sammen med BRA der det er aktuelt og en del av oppdraget. Rom skal ha atkomst og gangbart gulv for å kunne regnes som BRA/måleverdig areal.
- Arealet måles og oppgis dersom arealet oppfyller krav til måleverdighet.

- Arealet måles og oppgis dersom arealet oppfyller krav til måleverdighet, slik som at arealet må ha minst en bredde på 0,6m og minst en høyde på 1,9 m osv. Et rom kan være i strid med teknisk forskrift og mangle godkjenning hos kommunen for den aktuelle bruken, uten at dette får betydning for om arealet måles og oppgis i tilstandsrapporten. Når arealet måles tas det ikke hensyn til om arealet er lovlig oppført eller om bruken er lovlig, bruksendringer, lysforhold eller andre sikkerhetsmangler.

- Eiendommens markedsverdi kan ikke baseres på en ren matematisk beregning i forhold til antall kvadratmeter opplyst i rapporten. Opplysninger om areal kan altså ikke alene benyttes for beregning av eiendommens verdi.

- Rom som ligger utenfor boenheten, men som eier har påvist og/eller opplyst at tilhører boenheten, er oppmålt og inkludert i BRA-e. Det er ikke fremvist dokumentasjon på at rommet tilhører boenheten, med mindre dette er angitt særskilt. Rom utenfor boenheten kan omdisponeres av borettslaget/sameiet og dette kan påvirke boligens BRA. Vær oppmerksom på at NS 3940:2023 og eierseksjonsloven har ulik definisjon av fellesareal. Ved arealmåling gjelder NS 3940:2023 som definerer fellesareal slik: "Delen av bygning som brukes av to eller flere bruksenheter eller til bygningens forvaltning, drift eller vedlikehold."

- Se øvrig informasjon om areal i rapporten, Norsk Standard 3940 (2012 og 2023) og veiledningen til disse.

PERSONVERN

iVerdi AS, bygningssakkyndig og takstforetaket behandler personopplysninger som bygningssakkyndig trenger for å kunne utarbeide rapporten. Personvernerklæring med informasjon om bruk av personopplysninger og dine rettigheter finner du her [Personvernerklæring - iVerdi](https://www.norsktakst.no/norsk/om-norsk-takst/personvernerklæring/reservasjon/)

DELING AV PERSONOPPLYSNINGER FOR TRYGGERE BOLIGHANDEL OG MULIG RESERVASJON

Norsk takst og deres samarbeidspartnere benytter personopplysninger fra rapporten for analyse- og statistikkformål, samt utvikling og drift av produkter og tjenester for takstbransjen og andre aktører i boligomsetningen. Les mer om dette og hvordan du kan reservere deg på <https://www.norsktakst.no/norsk/om-norsk-takst/personvernerklæring/reservasjon/>

Vendu lager en boliganalyse basert på opplysninger fra rapporten. Les mer om dette og hvordan du kan reservere deg her: <https://samtykke.vendu.no/>

KLAGEORDNING FOR FORBRUKERE

Er du som forbruker misfornøyd med bygningssakkyndiges arbeid eller opptreden ved taksering av bolig eller fritidshus, se

Tilstandsrapportens avgrensninger

www.takstklagenemd.no for mer informasjon

Utkkast