



aktiv.

Tronnofoten 2E, 7602 LEVANGER

**Innbydende 3-roms
selveierleilighet m/hybel. Nydelig
fjordutsikt. Lave felleskostnader.
Parkeringskjeller m/ 2 plasser.**



Eiendomsmegler

Jørgen Sagvold

Mobil 988 35 681

E-post jorgen.sagvold@aktiv.no

Aktiv Eiendomsmegling Verdal

Norgata 6, 7650 Verdal. TLF. 474 79 990

Nøkkelinformasjon

Prisant.: Kr 3 190 000,-
Omkostn.: Kr 80 990,-
Total ink omk.: Kr 3 270 990,-
Felleskostn.: Kr 2 521,-
Selger: Espen Solli

Salgsobjekt: Eierseksjon
Eierform: Eierseksjon
Byggeår: 2013
BRA-i/BRA Total 73/78 kvm
Tomtstr.: 3499.4 m²
Soverom: 2
Antall rom: 3
Gnr./bnr. Gnr. 6, bnr. 81
Snr. 5
Oppdragsnr.: 1709240027

Innbydende 3-roms selveierleilighet m/hybel. Nydelig fjordutsikt. Lave felleskostnader.

Velkommen til Tronnofoten 2 E!

En innbydende og flott 3-roms selveierleilighet fra 2013, beliggende øverst i Kjønstadmarka ca. 3 km fra Levanger sentrum. Beliggenheten er ettertraktet av de rolige omgivelsene og med den fantastiske utsikten mot Trondheimsfjorden. Leiligheten har en privat terrasse, samt et felles grillhus for sameiet.

Leilighetens kvaliteter:

- Selges med utleid hybel. 6.250,- pr. mnd. Skattefritt.
- Moderne standard med gulvvarme i gang og på begge bad.
- Stor sportsbod med god lagringsplass.
- Lave felleskostnader og ingen fellesgjeld
- Parkeringskjeller med 2 parkeringsplasser. Montert El-bil lader.
- Store vindusflater som slipper inn mye lys.
- Flotte turmuligheter til lands og til havs.

Velkommen til en hyggelig visning!



Innhold

Nøkkelinformasjon	2
Om eiendommen	4
Tilstandsrapport	32
Egenerklæring	52
Energiattest	57
Ferdigattest	63
Bygningsskisse	64
El-rapport Tensio	72
Boligopplysninger	73
Innkalling til årsmøte 2024	75
Protokoll 2024	89
Ordensregler for sameiet	92
Vedtekter for sameie	94
Nabolagsprofil	102
Budskjema	112

Om eiendommen

Om boligen

Areal

BRA - i: 73 m²

BRA - e: 5 m²

BRA totalt: 78 m²

TBA: 22 m²

Bruksareal fordelt på etasje

2. etasje

BRA-i: 73 m² Bad, Bad hybel, Stue, Kjøkken, Kjøkken/stue hybel, Vindfang, Soverom,

Gang, Bod

BRA-e: 5 m² Utvendig bod

TBA fordelt på etasje

2. etasje

22 m² Terrasse- og balkongareal

Takstmannens kommentar til arealoppmåling

Byggetegninger: Det foreligger godkjente og byggemeldte tegninger, som stemmer med dagens bruk.

Tomtetype

Eiet

Tomtestørrelse

3499,4 m²

Tomtebeskrivelse

Felles eiertomt for borettslaget/aksjelaget/eierseksjonssameiet. Fellesarealer er ryddig og pent opparbeidet med gressplen, diverse beplantning og asfalterte internveger og parkeringsarealer.

Tomtestørrelse/-areal er hentet fra matrikkelutskrift (basert på oppmåling i digitalt kart). Det gjøres oppmerksom på at denne type arealangivelse (med tilhørende kart) kan være upresis og at man dermed kan få avvik i både areal og grenser ved en eventuell fremtidig oppmåling. Mangel grunnet avvikende grenser og/eller arealsvikt kan derfor ikke påberopes.

Beliggenhet

Leilighetsbygg beliggende på Kjønstadmarka i Levanger Kommune. Ca. 3 km. til Levanger sentrum med de fleste fasiliteter. Flott utsikt mot omkringliggende bebyggelse og sjøen.

Fasiliteter:

Bunnpriis - 2 km.

Nesheim skole - 1,5 km.

Aktivitetspark - 1,3 km.

Barnehage - 1,7 km.

Adkomst

Fra Levanger sentrum: Kjør over Sundbrua retning Nesset og følg Staupslia rett frem, og videre rett frem langs gjemleveggen. Ta til venstre mot Kjønstadmarka i første avkjørsel etter rundkjøringa. Leiligheten vil befinne seg på venstre side av veggen ved starten på Nordengbakkan. Det er også mulig å se lokasjon på situasjonskart som ligger vedlagt.

Barnehage/Skole/Fritid

Barnehager:

Espira Gjemble barnehage (1-5 år)

Nesset Solkollen barnehage (0-5 år)

Staup barnehage (0-5 år)

Skoler:

Nesheim skole (1-7 kl.)

Levanger ungdomsskole (8-10 kl.)

Levanger videregående skole

Verdal videregående skole

Offentlig kommunikasjon

Buss: Bakkegata, Linje 604, 635, 640, 680, 741

Tog: Levanger stasjon, Linje F7, R70 3.3 km

Fly: Trondheim Værnes

Bygningssakkyndig

Takst Midt AS/Jan Inge Kristiansen

Type takst

Tilstandsrapport

Byggemåte

For mer informasjon se vedlagte tilstandsrapport avholdt 05.09.2024 av Jan Inge Kristiansen for teknisk beskrivelse av eiendommen.

Sammendrag selgers egenerklæring

Kjenner du til om det er/har vært sopp/råteskader/insekter/skadedyr på eiendommen som rotter, mus, maur eller lignende?

Svar: Ja

Beskrivelse: Tidligere eier hadde hørt mus i himling i 2013, utbedret med entreprenør. Ikke sett eller hørt noe siden. Ikke sett eller hørt i mitt eie.

Kjenner du til om det er/har vært utført arbeid på el-anlegget eller andre installasjoner (f.eks. oljetank, sentralfyr, ventilasjon)?

Svar: Ja, kun av faglært

Beskrivelse: Montert spotskinne i tak på stue 05.05.2022. Oppgradert med flere stikkontakter på kjøkken 01.11.2022. Utskifting av taklampe utleiehybel 12.01.2023. Dokumentasjon og samsvarserklæring på el-arbeid på QR-kode i sikringsskap. Tidl. eier har opplyst at ventilasjonskanaler ble inspisert og rengjort i årsskiftet 2019/2020. Arbeid utført av: Semi Elektro

Foreligger det samsvarserklæring (i henhold til forskrift om elektriske lavspenningsanlegg)?

Svar: Ja

Har du ladeanlegg/ladeboks for elbil i dag?

Svar: Ja

Beskrivelse: Ladeboks mellom enhetens parkeringsplasser i garasjeanlegget

Selges eiendommen med utleiedel, leilighet, hybel eller tilsvarende?

Svar: Ja

Beskrivelse: Leiligheten har hybel godkjent for utleie. Eget bad og kjøkkenområde på hybel

Er ovennevnte godkjent hos bygningsmyndighetene?

Svar: Ja

Beskrivelse: Ja

Kjenner du til forslag eller vedtatte reguleringsplaner, andre planer, nabovarsel eller offentlige vedtak som kan medføre endringer i bruken av eiendommen eller av dens omgivelser?

Svar: Ja

Beskrivelse: Har vært byggeaktivitet på eiendom sør for Tronnofoten. Ukjent for meg om arbeidet er ferdigstilt eller om det er prosjektert med mer.

Er det foretatt radonmåling?

Svar: Ja

Beskrivelse: Utført radonmåling gjennom Radonova i tidsrommet 22.11.2021 - 28.01.2022 med sporfilm. Én på soverom leilighet og én på hybel. Høyeste måleverdi var 23 Bq/m³, anbefalt tiltaksgrense på 100 Bq/m³.

Radonmåling:

År: 2022

Verdi: 18 / 23 Bq/m³

Kjenner du til om det er/har vært sopp/råteskader/insekter/skadedyr i sameiet/laget/selskapet (fellesareal eller i andre boliger) som rotter, mus, maur eller lignende?

Svar: Ja

Beskrivelse: Mulig mus i himling i 2013 som opplyst. Ikke kjennskap til noe i mitt eie

Tilleggs kommentar:

Ny integrert stekeovn og platetopp i leilighet januar 2022. Ny avtrekksvifte på leilighet blir montert før salg.

Innhold

Bad, Bad hybel, Stue, Kjøkken, Kjøkken/stue hybel, Vindfang, Soverom, Gang og bod.
Utvendig bod

Standard

Eiendommen er gjennomgått av en bygningskyndig og det er utarbeidet en tilstandsrapport. Denne er vedlagt salgsopp-gaven. Nedenfor følger informasjon om forhold som har fått TG 2 og TG 3.

Forhold som har fått TG2:

Dører:

Utadslående ytterdør i glatt utførelse. Utadslående balkongdører på stue og hybel, med isoleglass i henholdsvis lav og høy brystning.

Samtlige dører fra byggeår.

Vurdering av avvik: Det er avvik:

Enkelte dører har behov for justeringer. Dører til hybel tar noe i terskel/karm.

Konsekvens/tiltak: Tiltak:

Lokale utbedringer.

Etasjeskille/gulv mot grunn

Vurdering av avvik:

Målt høydeforskjell på over 15 mm gjennom hele rommet. Tilstandsgrad 2 gis med bakgrunn i standardens krav til godkjente måleavvik. Det er registrert 15-17 mm avvik i horisontalplanet ved tilfeldige målepunkt.

Konsekvens/tiltak:

For å få tilstandsgrad 0 eller 1 må høydeforskjeller rettes opp. Det vil imidlertid sjelden være økonomisk rasjonelt som et enkeltstående tiltak i en bolig som dette. Dersom boligen en gang skal renoveres, kan man vurdere slike tiltak

2. ETASJE > BAD HYBEL, Overflater Gulv:

Vurdering av avvik: Det er avvik:

Ikke tilfredsstillende fall mot sluk etter gjeldende krav. Ujevne fallforhold og tilnærmet flatt gulv på deler. Ikke tilfredsstillende overrenningshøyde.

Konsekvens/tiltak: Tiltak:

Rommet fungerer med avviket, men bruker må være oppmerksom på forholdet. Økt fare for følgeskader ved evt. lekkasjer.

2. ETASJE > KJØKKEN/STUE HYBEL, Avtrekk:

Det er kjøkkenventilator med kullfilter.

Vurdering av avvik:

Det er kun kullfilterventilator på kjøkkenet og heller ikke andre forserte/mekaniske avtrekksløsninger fra kokesonen.

Konsekvens/tiltak:

Om mulig bør det etableres mekanisk/forsert avtrekk ut fra kokesonen.

Vannledninger:

Innvendige vannrør av typen rør i rør-system. Fordelerskap med stoppekran og vannmåler er plassert på bad.

Vurdering av avvik:

Det mangler tettemuffer i enden av varerør på rør-i-rør-system. Rørkursene på rør-i-rør systemet på vannledninger er ikke merket.

Konsekvens/tiltak:

Rørkurser på rør-i-rør system bør merkes. Det må monteres tettemuffer i enden av varerørene.

Elektrisk anlegg:

Foreta en helhetsvurdering av det elektriske anlegget, dets alder, allmenne tilstand og fare for liv og helse. Bør det elektriske anlegget ha en utvidet el-kontroll?

Ja, Utvidet el-kontroll anbefales med bakgrunn i anleggets alder.

Forhold som har fått TG3: Ingen forhold som har fått TG3 i tilstandsrapporten.

Innbo og løsøre

Se også beskrivelser under punktet om standard. Løsøre/tilbehør som gardinstenger/ oppheng, frittstående hvitevarer samt dekodere og modem følger i utgangspunktet ikke med i handelen. Dekodere og modem kan være borettslagets/aksjelagets/ sameiets eiendom og skal da følge med. Det gis ingen garantier i forhold til medfølgende løsøre/tilbehør.

Bransjens liste over løsøre og tilbehør legges til grunn for salget dersom ikke annet fremkommer av salgsoppgaven. Listen følger vedlagt salgsoppgaven. Det er full avtalefrihet om hva som skal følge med bolig og fritidsbolig ved salg. Hvis hvitevarer og/eller annet teknisk utstyr medfølger, gis det ingen garantier i forhold til tilstand, funksjonalitet og levetid på disse.

Hvitevarer

Kun hvitevarer som er spesifikt angitt i salgsoppgaven, følger med. Dette gjelder uavhengig av om hvitevaren(e) eventuelt kan anses som integrerte.

TV/Internett/Bredbånd

Kollektiv avtale med NTE i sameie. Betaler 69,- i mnd for en ekstra dekode til hybel. Kontraktfestet med TV inkludert i leien.

Parkering

Det medfølger 2 parkeringsplasser i oppvarmet kjeller. Opplegg for el-bil lading.

Forsikringsselskap
If Skadeforsikring Nuf

Polisnummer
SP0003192975

Diverse

Areal i salgsoppgaven er hentet fra tilstandsrapporten. Boligens areal oppgis i BRA (bruksareal), som deles i underkategoriene BRA-i (arealet innenfor boenheden), BRA-e (arealet utenfor boenheden(e) og som tilhører denne, slik som for eksempel boder hvor adkomsten er utenfor boenheden), og BRA-b (arealet av innglasset balkong, veranda eller altan når denne er tilknyttet boenheden). TBA er arealet av terrasser, åpne balkonger og åpen altan tilknyttet boenheden.

Etter eierseksjonsloven § 23 kan ingen kjøpe en boligseksjon hvis kjøpet fører til at man, direkte eller indirekte, blir eier av flere enn to boligseksjoner i eierseksjonssameiet. Begrensningen gjelder ikke kjøp av fritidsboliger. Det finnes også enkelte andre unntak i bestemmelsen. Dersom et erverv har funnet sted i strid med eierseksjonslovens regler kan Kartverket nekte overskjøting. Dersom overskjøting blir nektet, er kjøper likevel forpliktet til å gjennomføre handelen med selger, og oppgjør til selger vil finne sted tross manglende overskjøting.

Etter aksept av bud, vil eiendommens salgssum bli meddelt de som ev. måtte etterspørre denne. Eiendommens salgssum vil bli offentlig tilgjengelig ved overføring av hjemmel.

Energi

Oppvarming

Elektrisk og vedfyring.

Dersom det er rom i boligen som ikke har vegg-/fastmonterte ovner så følger det heller ikke med ovner i handelen for disse.

Energikarakter

C

Energifarge

Oransje

Info energiklasse

Alle som skal selge eller leie ut eiendom må som hovedregel energimerke boligen og fremskaffe en energiattest. Unntak gjelder blant annet for frittstående bygninger med bruksareal på mindre enn 50 m². Det er eier som plikter å fremlegge energiattest og eier er selv ansvarlig for at opplysningene er riktige. For ytterligere informasjon se www.energimerking.no. Dersom eier har energimerket boligen vil komplett energiattest fås ved henvendelse til megler.

Økonomi

Tot prisant. ekskl. omk.

Kr 3 190 000

Kommunale avgifter

Kr 7 818

Kommunale avgifter år

2024

Info kommunale avgifter

Selger opplyser at de betaler noe kommunale avgifter utenom felleskostnadene. Han har sendt inn det han har fått opplyst på kommunens sider. Der står det 7818,43,- for 2024. Neste fakturadato er mars 2025.

Eiendomsskatt

Kr 4 699

Eiendomsskatt år

2024

Andre utgifter

Selger opplyser om at han betaler 69,- /mnd for ekstra dekoder til Altibox på hybel.

Kontraktfestet med TV inkludert i leien.

Formuesverdi primær

Kr 830 357

Formuesverdi primær år

2022

Formuesverdi sekundær

Kr 3 155 356

Formuesverdi sekundær år
2022

Velforening
Kjønstadmarka Velforening

Tilbud lånefinansiering
Aktiv Eiendomsmegling samarbeider med sparebankene i Eika Alliansen om formidling av finansielle tjenester. Ta gjerne kontakt med megler for formidling av et uforpliktende tilbud om finansiering. Meglerforetaket kan motta provisjon ved formidling av finansielle tjenester.

Boenheten

Eierbrøk
771/5

Felleskostnader inkluderer
Felleskostnad driftsdel, drift og vedlikehols parkering x 2 og tillegg elektroniske fellesavtaler.

Det er vedtatt en økning av fellesutgifter med 10% pr. boenhet. Dette vil utgjøre kr 252,- for denne leiligheten.

Felleskostnader pr. mnd
Kr 2 521

Andel fellesgjeld år
2024

Fellesgjeld pr. dato
28.08.2024

Andel fellesformue
Kr 24 074

Andel fellesformue dato
28.08.2024

Sameiet

Sameienavn

Sameiet Kjønstadmarka

Organisasjonsnummer

912800431

Sikringsordning fellesgjeld

Borettslaget er ikke tilknyttet en sikringsordning mot tap av felleskostnader.

Vedtakter/husordensregler

Vi oppfordrer alle til å sette seg inn i gjeldende vedtakter og husordensregler.

Dokumentene følger vedlagt i salgsoppgaven.

Dyrehold

Dyrehold er tillatt iht. sameiets vedtakter.

Forretningsfører

Forretningsfører

Boligbyggelaget Tobb

Offentlige forhold

Eiendommens betegnelse

Gårdsnummer 6, bruksnummer 81, seksjonsnummer 5 i Levanger kommune.

Tinglyste heftelser og rettigheter

På eiendommen er det tinglyst følgende heftelser og rettigheter som følger eiendommens matrikkel ved overskjøting til ny hjemmelshaver:

5037/6/81/5:

25.01.2010 - Dokumentnr: 56226 - Bestemmelse iflg. skjøte

Pliktig medlemskap i velforening/huseierforening

Overført fra: Knr:5037 Gnr:6 Bnr:81

Gjelder denne registerenheten med flere

28.08.2024 - Dokumentnr: 1867818 - Registerenheten kan ikke disponeres over uten

samtykke fra rettighetshaver

Rettighetshaver: Boli Eiendomsmegling AS

Org.nr: 993 609 145

Elektronisk innsendt

25.10.2013 - Dokumentnr: 920024 - Seksjonering

Opprettet seksjoner:

Snr: 5

Formål: Bolig

Tilleggsdel: Bygning

Sameiebrøk: 74/2002

07.11.2022 - Dokumentnr: 1261125 - Sammenslåing av eierseksjonssameier

Endret fra:

Knr:1719 Gnr:6 Bnr:81 Snr:5

Ny seksjon:

Knr:5037 Gnr:6 Bnr:81 Snr:5

Formål: Bolig

Tilleggsdel: Bygning

Sameiebrøk: 74/2518

07.11.2022 - Dokumentnr: 1261125 - Reseksjonering

Snr: 5

Formål: Bolig

Tilleggsdel: Bygning

Sameiebrøk: 74/2518

Vederlag: NOK 0

Omsetningstype: Uoppgitt

Endring av tegninger

Ferdigattest/brukstillatelse

Det er utstedt ferdigattest på eiendommen datert 16.03.2015.

Ferdigattest/brukstillatelse datert

16.03.2015.

Vei, vann og avløp

Eiendommen er offentlig tilknyttet vei, vann og avløp. Det er private stikkledninger/stikkveger frem til offentlig tilkobling som driftes av sameiet/borettslaget. Innvendig røropplegg driftes av seksjonseier/andelseier.

Regulerings og arealplaner

Kopi av reguleringskart og reguleringsbestemmelser kan sees hos megler.

Adgang til utleie

Er en hybel tilknyttet leiligheten, som selger leier ut idag

Kommentar konsesjon

Erverv av eiendommen er konsesjonsfritt.

Kontraktgrunnlag

Salgs- og betalingsvilkår

Eiendommen skal overleveres til kjøper i tråd med det som er avtalt. Det er viktig at kjøper setter seg grundig inn i alle salgsdokumentene, herunder salgsoppgave, tilstandsrapport og selgers egenerklæring. Kjøper anses kjent med forhold som er tydelig beskrevet i salgsdokumentene. Forhold som er beskrevet i salgsdokumentene kan ikke påberopes som mangler. Dette gjelder uavhengig av om kjøper har lest dokumentene. Alle interessenter oppfordres til å undersøke eiendommen nøye, gjerne sammen med fagkyndig, før bud inngis. Kjøper som velger å kjøpe usett, kan som hovedregel ikke gjøre gjeldende som mangel noe kjøper burde blitt kjent med ved undersøkelse av eiendommen, eller som er tydelig beskrevet i salgsdokumentene. Hvis noe trenger avklaring, anbefaler vi at kjøper rådfører seg med eiendomsmegler eller en fagkyndig før det legges inn bud.

Kjøper har krav på at eiendommen er i henhold til avtalen. Hvis det ikke er avtalt noe særskilt, kan eiendommen ha en mangel dersom den ikke er slik kjøper må kunne forvente ut ifra blant annet boligens alder, type og synlige tilstand. Det samme gjelder hvis det er holdt tilbake eller gitt uriktige opplysninger om eiendommen som ikke er rettet i tide på en tydelig måte, og man må gå ut fra at opplysningen har virket inn på avtalen. En bolig som har blitt brukt i en viss tid, har vanligvis blitt utsatt for slitasje, og skader kan ha oppstått. Slik bruksslitasje må kjøper regne med, og det kan avdekkes enkelte forhold etter overtakelse som gjør utbedringer nødvendig. Normal slitasje og skader som trenger utbedring, er innenfor hva kjøper må forvente, og vil ikke utgjøre en mangel.

Boligen kan også ha en mangel hvis opplyst areal avviker fra faktisk størrelse. Avviket må være minst 2 prosent, og minst 1 kvadratmeter. Det er likevel ikke en mangel dersom selger godtgjør at kjøperen ikke la vekt på opplysningen, jf. avhendingsloven § 3-3 (2).

Ved beregning av et eventuelt prisavslag eller erstatning, må kjøper selv dekke tap/kostnader opp til et beløp på kr 10 000 (egenandel). Egenandel kommer først på tale når det er konstatert mangel ved eiendommen.

Hvis kjøper ikke er forbruker, selges eiendommen "som den er", og selgers ansvar er da begrenset, jf. avhl. § 3-9, første ledd 2. pkt. Avhl. § 3-3 (2) fravikes, og hvorvidt et innendørs arealavvik karakteriseres som en mangel vurderes etter avhl. § 3-8. Informasjon om kjøpers undersøkelsesplikt, herunder oppfordringen om å undersøke eiendommen nøye, gjelder også for kjøpere som ikke anses som forbrukere. Med forbrukerkjøp menes kjøp av eiendom når kjøperen er en fysisk person som ikke hovedsakelig handler som ledd i næringsvirksomhet.

Overtakelse

Kjøper vil ikke ha tilgang til eiendommen i perioden mellom budaksept og overtakelse. Overtakelse etter nærmere avtale med selger.

Dersom annet ikke avtales, sendes skjøte/hjemmelsdokument for tinglysing i etterkant av overtakelse.

Budgivning

Budgivning i forbrukerforhold

Budgivere oppfordres til å legge inn bud elektronisk. Dette gjøres på eiendommens hjemmeside på aktiv.no, ved å bruke «Gi bud»-knappen. Ved elektronisk budgivning, samtykker budgiver til elektronisk kommunikasjon. Eiendomsmegler skal legge til rette for en forsvarlig avvikling av budrunden og kan ikke videreformidle bud med en kortere akseptfrist enn kl. 12.00 første virkedag etter siste annonserte visning. Etter klokken 11:30 anbefaler vi akseptfrist på minimum 30 minutter. Bud bør legges inn i god tid før konkurrerende buds akseptfrist utløper. For øvrig henvises til forbrukerinformasjon om budgivning i salgsoppgaven. Oppdragsgiver er oppfordret til å ikke ta imot bud direkte fra budgiver, men å henvise budgiver videre til megler. Som kjøper vil du få forelagt kopi av budjournal. Alle bud vil bli gjort kjent for kjøper og selger i handelen. Øvrige budgivere kan be om å få en kopi av budjournal i anonymisert form.

Budgivning utenfor forbrukerforhold

Budgivere oppfordres til å legge inn bud elektronisk. Dette gjøres på eiendommens hjemmeside på aktiv.no, ved å bruke «Gi bud»-knappen. Ved elektronisk budgivning, samtykker budgiver til elektronisk kommunikasjon. Det anbefales at hvert bud har en akseptfrist som muliggjør en forsvarlig avvikling av budrunden. Vi anbefaler minimum 30 minutter akseptfrist. Oppdragsgiver er oppfordret til å ikke ta imot bud direkte fra budgiver, men å henvise budgiver videre til megler.

Opplysningene i salgsoppgaven er godkjent av selger. Alle interessenter oppfordres imidlertid til grundig besiktigelse av eiendommen, gjerne sammen med fagmann før bud inngis.

Omkostninger kjøpers beskrivelse

3 190 000 Prisantydning

Omkostninger

10 400 Boligkjøperforsikring - fem års varighet (valgfritt)

2 800 Boligkjøperforsikring Help Pluss - ett års varighet (valgfritt)

79 750 Dokumentavgift

240 Panteattest kjøper

500 Tinglysningsgebyr pantedokument

500 Tinglysningsgebyr skjøte

80 990 Omkostninger totalt

91 390 (med Boligkjøperforsikring - fem års varighet)

94 190 (med Boligkjøperforsikring inkludert ett år med Help Pluss)

3 270 990 Totalpris, inkl. omkostninger

3 281 390 Totalpris, inkl. omkostninger (med Boligkjøperforsikring - fem års varighet)

3 284 190 Totalpris, inkl. omkostninger (med Boligkjøperforsikring inkludert ett år med Help Pluss)

Regnestykket forutsetter at det kun tinglyses ett pantedokument og at eiendommen selges til prisantydning. Det tas forbehold om endringer i offentlige avgifter/gebyrer.

Omkostninger kjøpers beløp

Kr 80 990

Betalingsbetingelser

Med mindre annet er avtalt forutsettes det at kjøpesum inkludert omkostninger er innbetalt og disponibelt på meglerforetakets klientkonto innen overtakelse.

Kjøpesummen skal innbetales fra norsk finansinstitusjon og/eller fra kjøpers egen konto i norsk finansinstitusjon.

Det forutsettes av kjøpet tinglyses på ny eier, med mindre det er tatt andre forbehold i budgivningen.

Hvitvaskingsreglene

Megler har plikt til å gjennomføre kundetiltak. Hvis kjøper ikke bidrar til at megler får gjennomført kundetiltak og dette fører til at transaksjonen ikke kan gjennomføres eller blir forsinket, misligholder kjøper avtalen. Etter 30 dager er misligholdet vesentlig.

Dette gir selger rett til å heve og gjennomføre dekningsvalg for kjøpers regning.

Personopplysningsloven

Personopplysninger blir behandlet i samsvar med personopplysningsloven.

Boligselgerforsikring

Selger har tegnet boligselgerforsikring som dekker selgers ansvar etter avhendingsloven begrenset oppad til MNOK 14. I den forbindelse har selger utarbeidet en egenerklæring som kjøper bør gjøre seg kjent med før budgivning.

Boligkjøperforsikring

Vedlagt i salgsoppgaven følger informasjon om Boligkjøperforsikring og Boligkjøperforsikring Pluss fra HELP Forsikring AS. Boligkjøperforsikring er en rettshjelpsforsikring som gir trygghet og profesjonell juridisk hjelp dersom det oppdages uventede feil eller mangler ved boligen de neste fem årene. Boligkjøperforsikring Pluss har samme dekning som boligkjøperforsikring, med tillegg av fullverdig advokat hjelp på viktige rettsområder i privatlivet. Boligkjøperforsikring Pluss betales årlig. Les mer om begge forsikringene i vedlagte materiell eller på help.no. Det gjøres oppmerksom på at boligkjøperforsikring kun kan tegnes av forbruker. Meglerforetaket mottar kr 4 200/4 600/5 000 i kostnads godtgjørelse, avhengig av boligtype, samt et tillegg på kr 1 000 ved salg av Boligkjøperforsikring Pluss.

Meglervederlag

Det er avtalt fastpris stor kr 39900,- for gjennomføring av salgsoppgjøret. I tillegg er det avtalt at oppdragsgiver skal dekke tilretteleggingsgebyr kr 7500,-; oppgjørshonorar kr 5900,-; og visninger kr 1990,-. Meglerforetaket har krav på å få dekket avtalte utlegg i henhold til oppdragsavtale totalt kr 10265,-. Utleggene omfatter fotograf, opplysninger forretningsfører, tinglysningsgebyr pantedokument og utskrift av heftelser/servitutter. Dersom handel ikke kommer i stand eller oppdraget sies opp, har megler krav på å få dekket vederlag stort kr 1800,-; per time for utført arbeid, oppad begrenset til kr 25000,-; samt øvrige avtalte vederlag og utlegg. Alle beløp er inkl. mva.







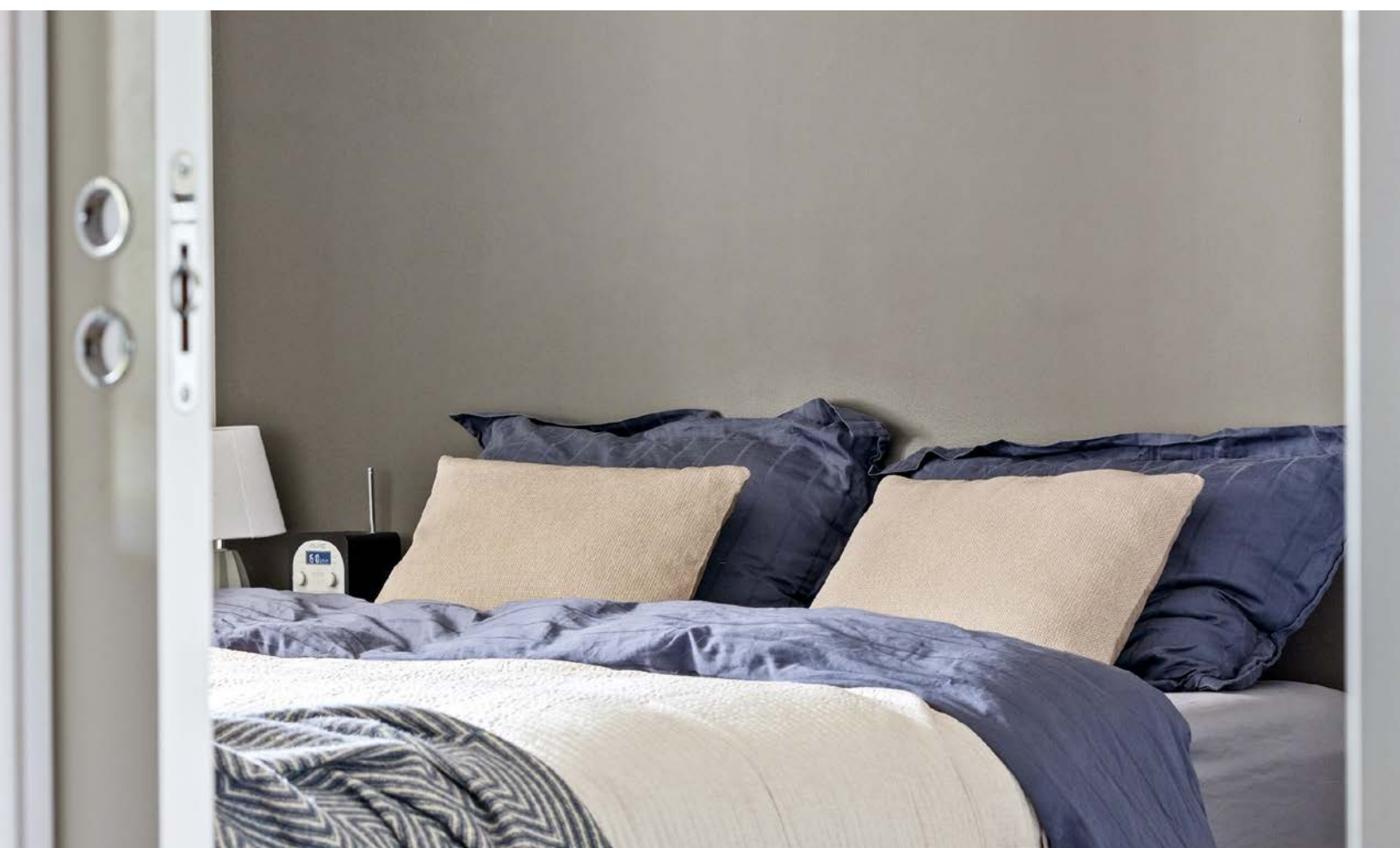















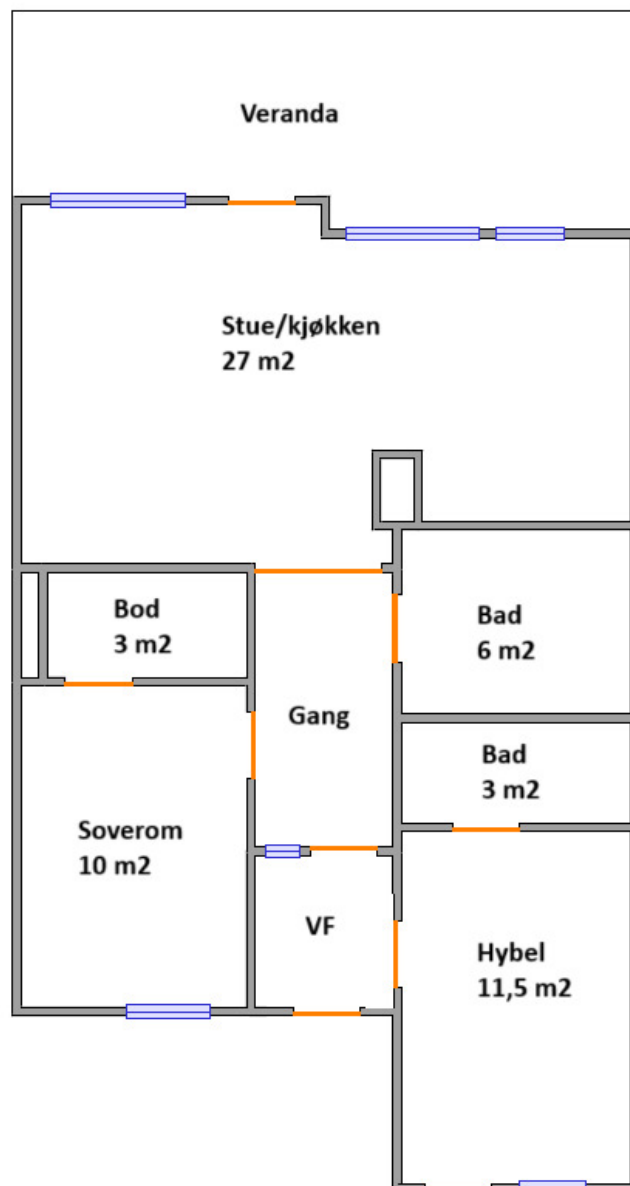

Adresse: Tronnofoten 2E



Vær oppmerksom på at dette er en illustrasjon av boligens planløsning med omtrentlige mål. Faktiske målinger på stedet kan avvike, og målene er ikke juridisk bindende.
Takstingeniør Jan Inge Kristiansen

Vedlegg

Tilstandsrapport

-  Leilighet med hybel
-  Tronnofoten 2 E, 7602 LEVANGER
-  LEVANGER kommune
-  # gnr. 6, bnr. 81, snr. 5

Sum areal alle bygg: BRA: 78 m² BRA-i: 73 m²



Befaringsdato: 05.09.2024

Rapportdato: 09.09.2024

Oppdragsnr.: 21901-1237

Referansenummer: TA3612

Autorisert foretak: Takst Midt AS

Sertifisert Takstingeniør: Jan Inge Kristiansen

Vår ref:



Rapporten kan brukes i inntil ett år etter befaringsdatoen, og kan ikke gjenbrukes ved flere boligsalg i denne perioden. For eiendomsoverdragelser fra 1.1.2024, må selger sørge for at areal i rapporten er oppdatert og følger ny bransjestandard for areal. Skjer det endringer, oppstår skader også videre på boligen, bør du som selger be om oppdatert rapport.

Norsk takst

Norsk takst er bransjeorganisasjonen for landets bygningssakkyndige og takstforetak, med om lag 1400 sertifiserte medlemmer fordelt på omtrent 1000 bedrifter. I boligomsetningen regnes takstrapportene som et helt avgjørende element i den informasjonen som gjøres tilgjengelig for kjøper. Årlig leverer medlemmene rundt 120.000 slike takster. Det gir unik oversikt over norske boliger, og bidrar til at alle oppdrag kan utføres med utgangspunkt i erfaringsbasert kvalitet.



Det stilles høye krav til utdanning, sertifisering og yrkesetikk. Norsk takst er opptatt av at boligomsetningen skal være trygg, og legger vekt på å opptre uavhengig av andre bransjeaktører. Bygningssakkyndige fakturerer sine tjenester uten hensyn til hvilken pris som oppnås, og skal heller ikke på annen måte ha noen egeninteresse knyttet til handelen.

Uavhengighet og god fagkunnskap har over tid bygget troverdighet og tillit. Både selger og kjøper skal kunne stole på bygningssakkyndiges vurderinger. For tilfeller der det likevel skulle oppstå misnøye med utført arbeid, har vi sammen med Forbrukerrådet etablert en klagenemnd.

Norsk takst har en sentral rolle i utviklingen av norske standarder, regler og profesjonsprinsipper, og representerer bransjen i alle relevante internasjonale fora. Dette sikrer at norske bygningssakkyndige tidlig kan tilpasse seg krav og bransjetrender fra utlandet, samtidig som takseringsfaget får en norsk stemme på verdensbasis. Organisasjonen bidrar i næringspolitisk sammenheng, og har vært en pådriver for å sikre at lover og regler gir trygghet for forbrukerne i boligomsetningen.

Takst Midt AS

Takst Midt AS ble etablert i 2019.

Takstgruppen består i dag av totalt 4 personer.

Enkelte av oss har drevet med taksering siden 2006 har derfor lang erfaring.

Vi dekker de fleste områder innenfor taksering av bygg- og eiendom.

Vi utfører oppdrag primært over hele Trøndelag, men kan bistå med skadesaker i resten av landet etter avtale.

Takst Midt AS er medlem av Norsk Takst (Tidligere Norges Takseringsforbund).

Vårt kontor ligger i sentrum av Verdal.

Rapportansvarlig

Jan Inge Kristiansen

Uavhengig Takstingeniør

janinge@takstmidt.no

944 86 610



Dette trenger du å vite om tilstandsrapporten



Hva er en tilstandsrapport?

En tilstandsrapport beskriver synlige skader/avvik eller tegn på skader/avvik på boligen. Rapporten fremhever vanligvis ikke positive egenskaper ved boligen.



Hva vurderer en bygningsakkyndig?

Den bygningsakkyndige vurderer boligen ut fra hva man kan forvente av en bygning av samme alder og type. Vurderingen gjøres som regel mot hvordan det var vanlig å bygge og regler som gjaldt da boligen ble oppført (søknadstidspunktet). Forhold som er vanlige for bygningens alder, slik som slitasje etter normal bruk regnes ikke som avvik.



Hva inneholder tilstandsrapporten?

Den bygningsakkyndige undersøker rom og bygningsdeler slik det kommer frem av [Forskrift til avhendingsloven](#). Tilstandsrapporten inneholder bare avvik som den bygningsakkyndige kan se eller kontrollere med enkle hjelpemidler. Det gjøres ikke nærmere undersøkelser slik som åpning av vegger eller andre bygningsdeler. I vegg mot våtrom og rom under terreng kan det borres et hull for å gjøre enkle undersøkelser slik som fuktøk.

Når du kjøper en brukt bolig

Når du kjøper en brukt bolig, er det viktig å være oppmerksom på at dette ikke kan sammenlignes med å kjøpe en ny bolig. Måten boligen ble bygget på kan være annerledes enn i dag. Bygninger svekkes over tid, og utsettes for slitasje blant annet på grunn av bruk og vær og vind. Mange boliger fornyes helt eller delvis, noen i flere omganger, eller det oppføres tilbygg. Særlig for boliger som er pusset opp eller endret, er det viktig å merke seg at fornyelse av overflater ikke nødvendigvis betyr at bygningsdeler under er forbedret.

Vurdering mot byggeår

Den bygningsakkyndige vil vurdere boligen mot hvordan det var vanlig å bygge og regler som gjaldt da bygningen ble oppført (søknadstidspunktet). Den bygningsakkyndige ser etter avvik som har betydning for og som reduserer boligens funksjon og verdi, og som kommer frem av Forskrift til avhendingslova. Noen rom og bygningsdeler slik som bad og vaskeom, og forhold som gjelder sikkerhet mot brann, rekkverk og trapper osv., vil den bygningsakkyndige vurdere mot dagens regelverk. Etter dagens regelverk vil disse kunne få en tilstandsgrad 2 eller 3 uten at det nødvendigvis er krav om at avviket må utbedres.

Tilstandsrapporten beskriver ikke hele boligen

BYGNINGSSAKKYNDIGE SER FOR EKSEMPEL IKKE PÅ (MED MINDRE BYGNINGSDELEN ER NEVNT I RAPPORTEN)

- vanlig slitasje og normal vedlikeholdstilstand
- bagatellmessige forhold som ikke påvirker bygningens bruk eller verdi vesentlig
- etasjeskillere
- tilleggsbygg slik som garasje, bod, anneks, naust også videre
- utvendige trapper
- støttemurer
- skjulte installasjoner
- installasjoner utenfor bygningen
- full funksjonstesting av el- og VVS-installasjoner
- geologiske forhold og bygningens plassering på grunnen
- bygningens planløsning
- bygningens innredning
- løspore slik som hvitevarer
- utendørs svømmebasseng og pumpeanlegg
- bygningens estetikk og arkitektur
- bygningens lovlighet (bortsett fra bruksendringer, brannceller og forhold som åpenbart kan påvirke helse, miljø og sikkerhet)
- fellesarealer (med mindre boligeier har vedlikeholdsplikt for fellesarealer og dette er kjent for bygningsakkyndig, eller fellesarealet har en særlig tilknytning til boligen).

© iVerdi 2023 © Norsk takst 2023

Malen til denne rapporten, inkludert standardtekstene fra Norsk takst, er vernet etter åndsverkloven og kan kun benyttes av medlemsforetakene i Norsk takst og av takstingeniører som er sertifisert i slikt foretak, samt av kunder hos iVerdi og studenter hos NEAK. For andre aktører er eksemplarframstilling av malen og standardtekster, som utskrift og annen kopiering til bruk som grunnlag for tilsvarende rapporter, bare tillatt når det er hjemlet i lov (kopiering til privat bruk, sitat o.l.) eller avtale med Norsk Takst ([Forside](#)) eller iVerdi ([Hjem-iVerdi](#)).

Utnyttelse i strid med lov eller avtale kan medføre erstatnings- og straffeansvar.

Dette trenger du å vite om tilstandsrapporten

Tilstanden vurderes med ulike tilstandsgrader

Tilstanden gir uttrykk for en gitt forventet tilstand, blant annet vurdert ut fra alder og normal bruk. Ved Tilstandsgrad 0 (TG0) og Tilstandsgrad 1 (TG1) gir den bygningsakkyndige normalt ingen begrunnelse for valg av tilstandsgrad. Grunnen er at bygningen eller bygningsdelen da bare har normal slitasje. Ved skjulte konstruksjoner kan alder alene avgjøre tilstandsgrad. Når bygningsakkyndige anbefaler tiltak, for eksempel utbedringer, må brukeren av rapporten vurdere om tiltakene er nødvendige og lønnsomme.

Når den bygningsakkyndige velger tilstandsgrad, baseres vurderingen på faste kriterier som følger av gjeldende bransjestandard for Teknisk tilstandsanalyse ved omsetning av bolig og Forskrift til avhendingslova.



TILSTANDSGRAD 0, TG0: INGEN AVVIK

Bygningsdelen skal være tilnærmet ny, ikke vise tegn på slitasje og det skal være lagt frem dokumentasjon på faglig god utførelse. Det er ingen merknader til delen.



TILSTANDSGRAD 1, TG1: MINDRE AVVIK

Bygningsdelen skal bare ha normal slitasje, og strakstiltak skal ikke anses som nødvendig. Graden kan også brukes når delen er ny, men der dokumentasjon på faglig god utførelse mangler.



TILSTANDSGRAD 2, TG2: VESENTLIGE AVVIK OG MINDRE AVVIK SOM ETTER NS 3600 GIR TG 2

Bygningsdelen skal enten ha feil utførelse, en skade eller symptomer på skade, sterk slitasje eller nedsatt funksjon. Graden gis når bygningsdelen trenger vedlikehold eller tiltak i nær fremtid. Graden skal også brukes når delen er gammel og det er grunn til å varsle om faren for skader på grunn av alderen, eller når det er grunn til å overvåke delen spesielt på grunn av fare for større skader eller følgeskader.

Ved avvik som ikke krever umiddelbare tiltak (ingen umiddelbar kostnad) så blir TG2 markert med en lysere farge.



TILSTANDSGRAD 3, TG3: STORE ELLER ALVORLIGE AVVIK

Denne tilstandsgraden brukes ved kraftige tegn på forhold som man må regne med trenger utbedring straks eller innen kort tid. Det er påvist funksjonssvikt eller sammenbrudd.



IKKE UNDERSØKT/IKKE TILGJENGELIG FOR UNDERSØKELSE

Det kan være avvik/skader som ikke er avdekket.

Hva er et anslag på utbedringskostnad?

Hva det vil koste å utbedre rom eller bygningsdeler, er et forsiktig anslag basert på nåværende kvalitet, registrert avvik og angitte tiltak i rapporten. Anslaget er gitt på generelt grunnlag og må ikke forveksles med et pristilbud fra en håndverker. Det kan foreligge avvik og tiltak som ikke kommer frem av rapporten. Utbedringskostnad avhenger blant annet av personlige valg av og markedspris på materialer og tjenesteyter.

I rapporten skal det settes anslag for utbedringskostnad for TG3, og slikt anslag kan også gis ved TG2.



Ingen umiddelbare kostnader



Tiltak under kr 10 000



Tiltak mellom kr 10 000 - 50 000



Tiltak mellom kr 50 000 - 100 000



Tiltak mellom kr 100 000 - 300 000



Tiltak over kr 300 000

Beskrivelse av eiendommen

Taksert objekt er en leilighet med hybeldel på ett plan, beliggende i 2. etasje i et større leilighetsbygg. Inngangsdør via ytterdør på svalgang, utgang til balkong via en balkongdør fra stue. Utsikt mot fjorden og omkringliggende bebyggelse.

HOVEDKONKLUSJON

Normalt godt vedlikeholdt leilighet.

De fleste bygningsdeler har en gjennomsnittlig levetid på 15-40 år, fortløpende vedlikehold og oppgraderinger må derfor påregnes.

For detaljerte og øvrige opplysninger henvises det til de enkelte punkter i rapporten.

Leilighet med hybel - Byggeår: 2013

TEKNISKE INSTALLASJONER

[Gå til side](#)

Leiligheten har oppvarming via strøm og vedfyring.

Arealer

[Gå til side](#)

Forutsetninger og vedlegg

[Gå til side](#)

Lovlighet

[Gå til side](#)

Leilighet med hybel

- Det foreligger godkjente og byggemeldte tegninger, som stemmer med dagens bruk

Sammendrag av boligens tilstand

Fordeling av tilstandsgrader

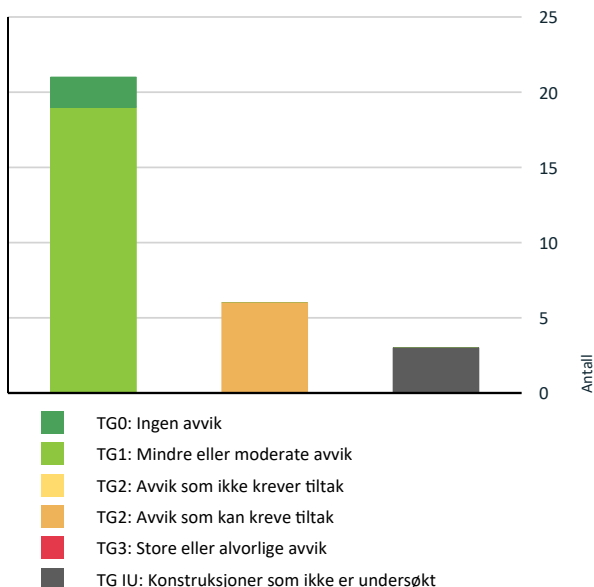

Vil du vite mer om tilstandsgrader? Se side 4.

! Våtrom > 2. Etasje > Bad > Tilliggende konstruksjoner våtrom [Gå til side](#)

! Våtrom > 2. Etasje > Bad hybel > Tilliggende konstruksjoner våtrom [Gå til side](#)

TG 2 AVVIK SOM KAN KREVE TILTAK

! Utvendig > Dører [Gå til side](#)

! Innvendig > Etasjeskille/gulv mot grunn [Gå til side](#)

! Våtrom > 2. Etasje > Bad hybel > Overflater Gulv [Gå til side](#)

! Kjøkken > 2. Etasje > Kjøkken/stue hybel > Avtrekk [Gå til side](#)

! Tekniske installasjoner > Vannledninger [Gå til side](#)

! Tekniske installasjoner > Elektrisk anlegg [Gå til side](#)

Spesielt for dette oppdraget/rapporten

Rapporten omfatter ikke bygningsdeler som utvendige overflater, tilstøtende konstruksjoner, evt. utvendig bod og takteking etc. i all hovedsak begrenset til innvendig kontroll. Det er et borettslag/sameie som trolig ivaretar vedlikehold og kostnader på fellesareal og overflater. Etterspør selger/leder i borettslaget/sameie vedrørende dette og om det foreligger en utarbeidet vedlikeholdsplan som tilsier noe om kostander som må kunne forventes å ha innvirkning for denne leiligheten/andelen.

Det gjøres oppmerksom på at reguleringsbestemmelser/Kommunedelplan og grunnboksutskrift ikke er gjennomgått og at eventuelle forbehold som måtte følge ikke er tatt med i betraktningen. Opplysninger om årstidens virkning på bygningen er ikke kjent.

Oppsummering av avvik

Vil du vite mer? Se på rommet eller bygningsdelen senere i rapporten.

Leilighet med hybel

TG IU KONSTRUKSJONER SOM IKKE ER UNDERSØKT

! Utvendig > Takkonstruksjon/Loft [Gå til side](#)

Tilstandsrapport

LEILIGHET MED HYBEL

Byggeår

2013

Kommentar

Byggeår er basert på opplysninger i byggetillatelse.

Standard

Normal standard på bygget ut ifra alder/konstruksjon - jamfør beskrivelse under konstruksjoner.

Vedlikehold

Bygget er jevnlig vedlikeholdt.

UTVENDIG

Takkonstruksjon/Loft

Punktet må sees i sammenheng med Taktekking

Takkonstruksjonen er en lukket konstruksjon, uten muligheter for nærmere kontroll. Bærende konstruksjoner, samt oppbygging av isolering og lufting er ikke kjent. Eventuell feil oppbygging av konstruksjonen kan medføre kondens og fuktproblemer.

Vurdering av avvik:

- Hele takkonstruksjonen er gjenbygget. Det er ingen mulighet til vurdering utover alder og observasjoner fra underliggende etg.

Konsekvens/tiltak

- Det må gjennomføres ytterligere undersøkelser.
- Innhent dokumentasjon, om mulig.

Vinduer

Vinduer er en kombinasjon av fastkarm og åpningsvinduer med isolerglass, fra byggeår.

Enkelte vinduer har behov for mindre justeringer. For øvrig normal vær- og bruksslitasje med hensyn til alder.

Dører

Utadslående ytterdør i glatt utførelse.

Utadslående balkongdører på stue og hybel, med isolerglass i henholdsvis lav og høy brystning. Samtlige dører fra byggeår.

Vurdering av avvik:

- Det er avvik:

Enkelte dører har behov for justeringer. Dører til hybel tar noe i terskel/karm.

Konsekvens/tiltak

- Tiltak:

Lokale utbedringer.

Balkonger, terrasser og rom under balkonger

Det er etablert veranda med tilkomst via balkongdør på stue. Veranda har dekke av spaltegulv av terrassebord. Rekkverk av glass og metall. Det bemerkes at underliggende dekke/konstruksjon ikke er inspisert.

Det er registrert normal værslitasje på overflater med hensyn til alder. Stedvise avskalinger i trevirke.

Tilstandsrapport

INNSENDIG

TG 1 Overflater

Gulv: Laminat, flis
Vegger: Malte slettvegger, flis
Himlinger: Malte sletthimlinger

Det er registrert normal bruksslitasje med hensyn til alder.
Stedvis knirk i laminat, hovedsaklig på hybel.

TG 2 Etasjeskille/gulv mot grunn

Vurdering av avvik:

- Målt høydeforskjell på over 15 mm gjennom hele rommet. Tilstandsgrad 2 gis med bakgrunn i standardens krav til godkjente måleavvik.

Det er registrert 15-17 mm avvik i horisontalplanet ved tilfeldige målepunkt.

Konsekvens/tiltak

- For å få tilstandsgrad 0 eller 1 må høydeforskjeller rettes opp. Det vil imidlertid sjelden være økonomisk rasjonelt som et enkeltstående tiltak i en bolig som dette. Dersom boligen en gang skal renoveres, kan man vurdere slike tiltak.

TG 0 Radon

Det er fremlagt dokumentasjon på radonmåling og målinger ligger under grenseverdier.

TG 1 Pipe og ildsted

Leiligheten har en elementpipe. Det er etablert en vedovn på stue.
Inspeksjonsluke til pipe plassert mot kjøkken.

TG 1 Innvendige dører

Innvendige dører er formpressede dører fra byggeår. Skyvedører til soverom, samt til bad på hybel.
Profilert ytterdør mot hybel fra felles gang.
Det bemerkes at dør mot hybel har behov for noe justeringer.

VÅTROM

2. ETASJE > BAD

Generell

Aktuell byggeforskrift er teknisk forskrift 2010.

Badet er fra byggeår.
Rommet har gulvvarme.
Gulv og vegger er belagt med flis, og himling har malte plater.

Tilstandsrapport

Innredet med en baderomsinnredning med heldekkende servantopp, et veggmontert wc, dusjvegger i hjørne og opplegg for vaskemaskin.
Mekanisk avtrekk, tilluftspalte i dør.
Plastsluk i gulv.

2. ETASJE > BAD

TG 1 Overflater vegger og himling

2. ETASJE > BAD

TG 1 Overflater Gulv

2. ETASJE > BAD

TG 1 Sluk, membran og tettesjikt

Det er plastsluk og smøremembran.



2. ETASJE > BAD

TG 1 Sanitærutstyr og innredning

Ingen synlig lekkasjedeteksjon fra innebygd sisterner. Dette kan være ivaretatt i vegg. Nærmere undersøkelser anbefales.

2. ETASJE > BAD

TG 1 Ventilasjon

2. ETASJE > BAD

TG IU Tilliggende konstruksjoner våtrom

Hulltaking er ikke foretatt da det ikke er fysisk mulig pga tilliggende konstruksjoner.
Våtsone på bad er tilstøtende kjøkkeninnredning og fordelerskap. Det er foretatt fuktsøk med kapasitiv måler på overflater, uten å avdekke unormale

Tilstandsrapport

forhold.

2. ETASJE > BAD HYBEL

Generell

Aktuell byggeforskrift er teknisk forskrift 2010.

Badet i hybel er fra byggeår.

Rommet har gulvvarme.

Gulv og vegger er belagt med flis, og himling har malte plater.

Innredet med en baderomsinnredning med heldekkende servanntopp, et veggmontert wc, dusjvegger i hjørne og opplegg for vaskemaskin.

Mekanisk avtrekk, tilluftspalte i dør.

Plastsluk i gulv.

2. ETASJE > BAD HYBEL

TG 1 Overflater vegger og himling

2. ETASJE > BAD HYBEL

TG 2 Overflater Gulv

Vurdering av avvik:

- Det er avvik:

Ikke tilfredsstillende fall mot sluk etter gjeldende krav. Ujevne fallforhold og tilnærmet flatt gulv på deler. Ikke tilfredsstillende overrenningshøyde.

Konsekvens/tiltak

- Tiltak:

Rommet fungerer med avviket, men bruker må være oppmerksom på forholdet. Økt fare for følgeskader ved evt. lekkasjer.

2. ETASJE > BAD HYBEL

TG 1 Sluk, membran og tettesjikt

Det er plastsluk og smøremembran.



Tilstandsrapport

2. ETASJE > BAD HYBEL

TG 1 Sanitærutstyr og innredning

Ingen synlig lekkasjedeteksjon fra innebygd sisterner. Dette kan være ivarettatt i vegg. Nærmere undersøkelser anbefales.

2. ETASJE > BAD HYBEL

TG 1 Ventilasjon

2. ETASJE > BAD HYBEL

TG IU Tilliggende konstruksjoner våtrom

Hulltaking er ikke foretatt da det ikke er fysisk mulig pga tilliggende konstruksjoner.
Våtsone på bad er tilstøtende hovedbad. Det er foretatt fuktsøk med kapasitiv måler på overflater, uten å avdekke unormale forhold.

KJØKKEN

2. ETASJE > KJØKKEN

TG 1 Overflater og innredning

Kjøkken i leiligheten er fra byggeår.
Kjøkkeninnredning med folierte skrog og glatte fronter.
Benkeplater med vask.
Integrerte hvitevarer.

Det er registrert normal bruksslitasje med hensyn til alder.

2. ETASJE > KJØKKEN

TG 1 Avtrekk

Mekanisk avtrekk over kokeplass.

2. ETASJE > KJØKKEN/STUE HYBEL

TG 1 Overflater og innredning

Kjøkkenkrok i hybel fra byggeår.
Enkelt hybelkjøkken med heldekkende oppvaskbeslag i stål og to koketopper. Integrert kjøleskap.
Kjøkkeninnredning med folierte overskrog og glatte fronter.

2. ETASJE > KJØKKEN/STUE HYBEL

TG 2 Avtrekk

Det er kjøkkenventilator med kullfilter.

Tilstandsrapport

Vurdering av avvik:

- Det er kun kullfilterventilator på kjøkkenet og heller ikke andre forserte/mekaniske avtrekksløsninger fra kokesonen.

Konsekvens/tiltak

- Om mulig bør det etableres mekanisk/forsert avtrekk ut fra kokesonen.

TEKNISKE INSTALLASJONER

TG 2 Vannledninger

Innvendige vannrør av typen rør i rør-system.
Fordelerskap med stoppekran og vannmåler er plassert på bad.

Vurdering av avvik:

- Det mangler tettemuffer i enden av varerør på rør-i-rør-system.
- Rørkursene på rør-i-rør systemet på vannledninger er ikke merket.

Konsekvens/tiltak

- Rørkursen på rør-i-rør system bør merkes.
- Det må monteres tettemuffer i enden av varerørene.



TG 1 Avløpsrør

Innvendige avløpsrør som er synlige er av plast.

TG 1 Ventilasjon

Leiligheten har balansert ventilasjon. Aggregat er plassert på bod.

Tilstandsrapport



TG 2 Elektrisk anlegg

Dette er en forenklet kontroll begrenset til de spørsmål og undersøkelser som forskrift til avhendingslova (tryggere bolighandel) § 2-18 inneholder. Dette kan ikke sammenlignes med en kontroll utført av offentlig myndighet (Det lokale eltilsyn) eller registrert elektrovirksomhet, og en bygningssakkyndig har verken kompetanse eller lov til å foreta en slik kontroll.

Tilstandsgraden er vurdert ut fra den forenklete og begrensede kontrollen som forskriften inneholder. El-anlegget kan ha feil og mangler som en slik forenklet undersøkelse ikke vil avdekke. Vær derfor oppmerksom på denne risikoen, og søk videre veiledning eller få en fullstendig kontroll utført av registrert elektrovirksomhet.

1. Foreligger det eltilsynsrapport de siste 5 år, og det er ikke foretatt arbeid på anlegget etter denne, utenom retting av eventuelle avvik i eltilsynsrapport (dvs en el-tilsynsrapport uten avvik)?

Nei

Spørsmål til eier

2. Er alle elektriske arbeider/anlegg i boligen utført av en registrert elektroinstallasjonsvirksomhet?

Ja

3. Er det elektriske anlegget utført eller er det foretatt tilleggsarbeider på det elektriske anlegget etter 1.1.1999?

Ja

Eksisterer det samsvarserklæring?

Ja

4. Foreligger det kontrollrapport fra offentlig myndighet – Det Lokale Eltilsyn (DLE) eller eventuelt andre tilsvarende kontrollinstanser med avvik som ikke er utbedret eller kontrollen er over 5 år?

Nei

5. Forekommer det ofte at sikringene løses ut?

Nei

6. Har det vært brann, branntilløp eller varmgang (for eksempel termiske skader på deksler, kontaktpunkter eller lignende) i boligens elektriske anlegg?

Nei

Generelt om anlegget

7. Er det tegn til at det har vært termiske skader (tegn på varmgang) på kabler, brytere, downlights, stikkontakter og elektrisk utstyr? Sjekk samtidig tilstanden på elektrisk tilkobling av varmtvannsbereider, jamfør eget punkt under varmtvannstank

Nei

8. Er der synlig defekter på kabler eller er disse ikke tilstrekkelig festet?

Nei

Inntak og sikringskap

9. Er det tegn på at kabelinnføringer og hull i inntak og sikringskap ikke er tette, så langt dette er mulig å sjekke uten å fjerne kapslinger?

Nei

10. Finnes det kursfortegnelse, og er den i samsvar med antall sikringer?

Ja

11. Foreta en helhetsvurdering av det elektriske anlegget, dets alder, allmenne tilstand og fare for liv og helse. Bør det elektriske anlegget ha en utvidet el-kontroll?

Ja Utvidet el-kontroll anbefales med bakgrunn i anleggets alder.

Tilstandsrapport



TG 0 **Branntekniske forhold**

Dette er en forenklet kontroll begrenset til de spørsmål som fremkommer under. Tilstandsgraden er basert på retningslinjer til disse spørsmålene i bransjestandarden NS3600. Dette kan ikke sammenlignes med en fullstendig kontroll av branntekniske forhold av offentlig myndighet, eller en vurdering av boligens branntekniske forhold eller prosjektering fra en rådgiver med spesialkompetanse. En bygnings sakkyndig har verken kompetanse til å gi slik veiledning eller lov til å foreta en slik kontroll.

Tilstandsgraden er vurdert ut fra den forenklete og begrensede kontrollen. Det kan være feil og mangler om branntekniske forhold som en slik forenklet undersøkelse ikke vil avdekke. Vær derfor oppmerksom på denne risikoen, og søk videre veiledning eller rådgivning.

1. Er det mangler for brannslukningsutstyr i boligen iht. forskriftskrav på søknadstidspunktet, men minst Byggeforskrift 1985?
Nei
2. Er det skader på brannslukkingsutstyr eller er apparatet eldre enn 10 år?
Nei
3. Er det mangler på røykvarsler i boligen iht. forskriftskrav på søknadstidspunktet, men minst Byggeforskrift 1985?
Nei
4. Er det skader på røykvarslere?
Nei Disse er ikke funksjonstestet.

Arealer, byggetegninger og brannceller

Standard gjeldende fra 01.01.2024

Arealmålinger og arealoppsett er basert på Norsk standard 3940:2023 Areal- og volum-beregninger av bygninger. Arealet gjelder for tidspunktet da boligen ble målt

Hva er måleverdig areal?

Arealet i rommet må ha minst 1,90 m fri høyde over gulvet og minst bredde på 0,60 m. Et loft med skråtak vil for eksempel bare få registrert målbar areal der høyden er minst 1,90 m og bredden minst 0,60 m. Rommet må ha dør eller luke, og gangbart gulv.

Hva er bruksareal?

BRA = BRA-i + BRA-e + BRA-b

Bruksarealet for bygningen er bruttoarealet minus arealet som opptas av yttervegger.



Carport og/eller garasje plass i felles garasjeanlegg er ikke måleverdig areal

Internt bruksareal (BRA-i)	Arealet innenfor boenheten(e)
Eksternt bruksareal (BRA-e)	Arealet av alle rom utenfor boenheten(e) og som tilhører denne, slik som for eksempel bod
Innglasset balkong mv (BRA-b)	Arealet av innglasset balkong, veranda eller altan når denne er tilknyttet boenheten(e)
Terrasse- og balkongareal (TBA)	Arealet av terrasser, åpne balkonger og åpen altan tilknyttet boenheten(e)

Gulvareal (GUA)
Er sum av BRA (bruksareal) og ALH (areal med lav takhøyde).

Arealet med lav takhøyde (ALH) er ikke måleverdig areal, som skyldes skråtak og lav himlingshøyde.

GUA kan opplyses i markedsføring der det er aktuelt for den konkrete boligen og kun sammen med BRA-i, for eksempel der gulvflaten har en verdi og har funksjon ved møblering og bruk av rommene. Ikke innredet areal som kaldloft, måles og oppgis normalt ikke.

Arealet kan ikke alltid fastsettes nøyaktig

Areal kan være komplisert eller umulig å måle opp nøyaktig fordi det er vanskelig å fastslå tykkelsen på innervegger, skjehveter i og utforming av bygningskonstruksjoner som karnapp, buer og vinkler som ikke er rette, åpne rom over flere etasjer og så videre.

Eiendommens markedsverdi kan ikke baseres på en matematisk beregning basert på antall kvadratmeter opplyst i rapporten. Opplysninger om areal kan altså ikke alene benyttes for å beregne eiendommens verdi.

Den bygnings sakkyndige kan avdekke eventuelle bruksendringer og avvik i branncelleinndeling

Den bygnings sakkyndige ser på byggetegninger hvis de er tilgjengelige og dette er en del av oppdraget, og vurderer bruken av boligen opp mot tegningene. Hvis den bygnings sakkyndige avdekker at en bolig ikke ser ut til å være delt opp i brannceller etter kravene i byggeteknisk forskrift på befaringstidspunktet, skal det opplyses om dette.

Reglene om bruksendring og brannceller kan være kompliserte. Søk videre faglige råd om rapporten ikke gir deg svar. Den bygnings sakkyndige kan ikke vurdere og svare på alle spørsmål, og kan heller ikke vite om kommunen kan gi unntak for kravene som gjelder. [Vil du vite mer?](#)

Om brannceller

En branncelle er hele eller avgrensede deler av en bygning hvor en brann fritt kan utvikle seg uten at den kan spre seg til andre bygninger eller andre deler av bygningen i løpet av en fastsatt tid.

Om bruksendring

Bruksendring er å endre bruken av et rom fra en tillatt bruk til en annen. Dette kan kreve søknad og tillatelse, for eksempel hvis du endrer et rom fra bod til soverom eller arbeidsrom, eller hvis du endrer en bolig til to separate boliger.

Rom for varig opphold har krav til takhøyde, romstørrelse, rømningsvei og lysforhold som må være oppfylt. Du kan søke kommunen om unntak for kravene, men kan ikke regne med å få unntak for krav som går på helse og sikkerhet, for eksempel krav til rømningsvei.

Bruksendring som krever godkjenning, og som ikke er søkt bruksendret, er ulovlig. Kommunen kan etter plan- og bygningsloven kapittel 32 forfølge overtredelser. Kommunen kan pålegge deg å avslutte den ulovlige bruken, eventuelt å rette eller tilbakeføre rommet til godkjent bruk.

Arealer

Leilighet med hybel

Ny arealstandard

Etasje	Bruksareal BRA m ²			SUM	Terrasse- og balkongareal (TBA)
	Internt bruksareal (BRA-i)	Eksternt bruksareal (BRA-e)	Innglasset balkong (BRA-b)		
2. Etasje	73	5		78	22
SUM	73	5			22
SUM BRA	78				

Romfordeling

Etasje	Internt bruksareal (BRA-i)	Eksternt bruksareal (BRA-e)	Innglasset balkong (BRA-b)
2. Etasje	Bad , Bad hybel, Stue , Kjøkken , Kjøkken/stue hybel, Vindfang , Soverom , Gang , Bod	Utvendig bod	

Kommentar

Lovlighet

Byggetegninger

Det foreligger godkjente og byggemeldte tegninger, som stemmer med dagens bruk

Kommentar:

Brannceller

Er det påvist synlige tegn på avvik i branncelleinndeling ut ifra dagens byggeteknisk forskrift?

Ja Nei

Nyere håndverkstjenester

Er det ifølge eier utført håndverkstjenester på boligen siste 5 år?

Ja Nei

Krav for rom til varig opphold

Er det påvist avvik i forhold til rømningsvei, dagslysflate eller takhøyde?

Ja Nei

Kommentar:

Total fordeling mellom P-ROM og S-ROM

Tabellen under viser fordelingen av P-ROM og S-ROM etter veiledningen til NS 3940: 2012. Dette er til informasjon og til sammenligning. Tallene er omtrentlige, kan avvike fra faktiske målinger og er ikke juridisk bindende

	P-ROM(m2)	S-ROM(m2)
Leilighet med hybel	70	3

Kommentar

Leilighet med hybel

Rom som ligger utenfor boenheten, men som eier har påvist og/eller opplyst at tilhører boenheten, er oppmålt og inkludert i BRA-e. Det er ikke fremvist dokumentasjon på at rommet tilhører boenheten. Rom utenfor boenheten kan omdisponeres av borettslaget/sameiet og dette kan påvirke boligens BRA.

Befarings - og eiendomsopplysninger

Befaring

Dato	Til stede	Rolle
05.9.2024	Jan Inge Kristiansen	Takstingeniør
	Espen Solli	Kunde

Matrikkeldata

Kommune	gnr.	bnr.	fnr.	snr.	Areal	Kilde	Eieforhold
5037 LEVANGER	6	81		5	0 m ²	IKKE OPPGITT (Ambita)	Eiet
Adresse Tronnofoten 2 E							
Hjemmelshaver Solli Espen							

Eiendomsopplysninger

Beliggenhet

Leilighetsbygg liggende ved Kjønstadmarka i Levanger Kommune.
Ca. 3 km. til Levanger sentrum med de fleste fasiliteter.
Flott utsikt mot omkringliggende bebyggelse og Trondheimsfjorden.

Siste hjemmelsovergang

Kjøpesum	År
2 850 000	2021

Kilder og vedlegg

Dokumenter

Beskrivelse	Dato	Kommentar	Status	Sider	Vedlagt
Egenerklæring	27.08.2024		Gjennomgått		Nei
Samsvarserklæring	12.01.2023		Gjennomgått		Nei
Brukstillat./ferdigatt.	16.03.2015		Gjennomgått		Nei
Infoland.no	09.09.2024		Gjennomgått		Nei
Tegninger	09.03.2012		Gjennomgått		Nei

Tilstandsrapportens avgrensninger

STRUKTUR•REFERANSENIVÅ•TILSTANDSGRADER

• Rapporten er basert på innholds krav i Forskrift til avhendingslova (tryggere bolighandel). Formålet er å gi en tilstandsanalyse til bruk for den som bestiller og/eller i et salg til forbruker, og ikke for andre tredjeparter. Rapportens omfang, struktur, metode og begrepsbruk følger i hovedsak Norsk Standard NS 3600:2018 (Teknisk tilstandsanalyse ved omsetning av bolig), samt Takstbransjens retningslinjer ved tilstandsrapportering for boliger og Takstbransjens retningslinjer for arealmåling.

• Tilbakeholdt eller uriktig informasjon som har betydning for vurderingen, er ikke bygningssakkyndiges ansvar. Rapporten beskriver avvik, altså en tilstand som er dårligere enn referansenivået. Rapporten framhever normalt ikke positive sider ved boligen ut over det som fremgår av tilstandsgradene.

• Tilstanden angis i rapporten og gir uttrykk for en gitt forventet tilstand blant annet vurdert ut fra alder og normal bruk slik:

i) **Tilstandsgrad 0, TG0:** Ingen avvik eller skader. I tillegg må bygningsdelen være tilnærmet ny, mindre enn 5 år, og det foreligger dokumentasjon på faglig god utførelse.

ii) **Tilstandsgrad 1, TG1:** Mindre avvik. Normal slitasje. Straks tiltak ikke nødvendig. TG1 kan gis når bygningsdelen er tilnærmet ny og det ikke foreligger dokumentasjon på faglig god utførelse.

iii) **Tilstandsgrad 2, TG2:** Vesentlige avvik, og mindre avvik som etter NS 3600 gir TG 2, men som ikke nødvendigvis krever umiddelbare tiltak. I denne rapporten kan TG2 i Rapportsammendrag være inndelt i TG2 som krever tiltak og de som ikke krever umiddelbare tiltak. Konstruksjonen har normalt enten feil utførelse, en skade eller symptomer på skade, sterk slitasje eller nedsatt funksjon. Vedlikehold eller tiltak trengs i nær fremtid, det er grunn til å varsle fare for skader på grunn av alder eller overvåke spesielt på grunn av fare for større skade eller følgeskade. For skjulte konstruksjoner vil alder i seg selv være et symptom som kan gi TG2. For synlige konstruksjoner kan alder sammen med andre symptomer og momenter gi TG2. Avvik under TG2 kan gis sjablongmessig anslag.

iv) **Tilstandsgrad 3, TG3:** Store eller alvorlige avvik. Kraftige symptomer på forhold som man må regne med trenger utbedring straks eller innen kort tid. Påvist funksjonssvikt eller sammenbrudd. Avvik under TG3 skal gis sjablongmessig anslag.

v) **Tilstandsgrad TGiu:** Ikke undersøkt/ikke tilgjengelig for undersøkelse.

• Ved TG0 og TG1 gis det normalt ingen begrunnelse for valg av tilstandsgrad, fordi bygningen eller bygningsdelen da bare har normal slitasje. For anbefalte tiltak ved TG2 og TG3 må brukeren rapporten vurdere om tiltakene er nødvendige og lønnsomme. Hva det vil koste å utbedre rom eller bygningsdeler er et sjablongmessig anslag basert på registrert avvik og angitte tiltak i rapporten. Anslaget er gitt på generelt grunnlag og basert på erfaringstall i seks intervaller, og kan ikke forveksles med en konkret vurdering og tilbud fra en entreprenør eller håndverker. Det må eventuelt innhentes tilbud for en nærmere undersøkelse, og konkret og nøyaktig vurdering av utbedringskostnad. Kostnader til ikke oppdagede avvik/utbedringer/feil kan forekomme. Utbedringskostnad avhenger av personlige preferanser og markedspris på materialer og tjenesteyter.

PRESISERINGER

• Avvik vurderes ut fra tekniske forskrifter på godkjenningstidspunktet for bygget. Noen bygningsdeler vurderes

etter gjeldende teknisk forskrift på befaringstidspunktet. Dette gjelder blant annet:

i) Bad, vaskerom (våtrom)

ii) Forhold rundt brann, rømming, sikkerhet, for eksempel rekkverkshøyder/åpninger, ulovlige bruksendringer, brannceller mv.

• For skjulte konstruksjoner slik som vann og avløp uten dokumentasjon, er kvalitet og alder vurdert.

• Fastmonterte installasjoner, for eksempel innfelt belysning (downlights), demonteres ikke for å sjekke dampspæren bak. Dette av hensyn til bygningssakkyndiges kompetanse og risikoen for skade.

• Kontroll av fukt i konstruksjonen ved hulltaking i bad og vaskerom (våtrom), rom under terreng (kjelleretasje, underetasje og sokkeletasje) eller andre bygningsdeler skjer etter eiers aksept. Hulltaking av våtrom og rom under terreng kan unntaksvis unnlates, se Forskrift til Avhendingsloven.

• Kontroll av romfunksjoner for P-ROM utføres kun når det ikke foreligger godkjente og byggemeldte tegninger, eller når tegninger ikke stemmer med dagens bruk.

• Bygningssakkyndig gir en forenklet vurdering av branntekniske forhold og elektriske installasjoner i boligen dersom det er mer enn fem år siden sist boligen hadde el-tilsyn. Bygningssakkyndig kan anbefale å konsultere offentlige myndigheter eller kvalifisert elektrofaglig fagperson ved behov for grundigere undersøkelser.

TILLEGGSUNDERSØKELSER

Etter avtale kan tilstandsanalysen utvides til også å omfatte tilleggsundersøkelser utover minimumskravet i forskriften.

BEFARINGEN

Rapporten gir en vurdering av byggverk og bygningsdeler som bygningssakkyndig har observert, og som fremkommer av Forskrift til avhendingsloven. Rapporten er likevel ingen garanti for at det ikke kan finnes skjulte feil, skader og mangler. NS 3600:2018 (Teknisk tilstandsanalyse ved omsetning av bolig) har undersøkelsesnivå fra 1 til 3, der undersøkelsesnivå 1 er det laveste og baseres på visuell observasjon. Rapporten baseres på undersøkelsesnivå 1 med få unntak (våtrom og rom under terreng). I praksis betyr dette at gjennomføringen av befaringen begrenses som følger:

• Det utføres kun visuelle observasjoner på tilgjengelige flater uten fysiske inngrep (f.eks. riving).

• Flater som er skjult av snø eller på annen måte ikke er tilgjengelig eller skjult, blir ikke kontrollert. Det foretas ikke funksjonsprøving av bygningsdeler, som isolasjon, piper, ventilasjon, el. anlegg, osv.

• Det gis ingen vurdering av boligens tilbehør, hvite- og brunevarer og annet inventar. Dette gjelder også integrert tilbehør.

• Inspisering av yttertak er basert på det som er synlig, normalt på innsiden fra loftet og utvendig fra stige/bakkenivå. Befaring av tak må være sikkerhetsmessig forsvarlig for å kunne gjennomføres.

• Stikkprøvetakninger er utvalgt tilfeldig og kan innebære kontroll under overflaten med spiss redskap eller lignende.

Tilstandsrapportens avgrensninger

UTTRYKK OG DEFINISJONER

- Tilstand: Byggverkets eller bygningsdelens tekniske, funksjonelle eller estetiske status på et gitt tidspunkt.
- Symptom: Observerbart forhold som gir indikasjon på hvilken tilstand et byggverk eller en bygningsdel befinner seg i. Benyttes ved beskrivelse av avvik.
- Skadegjørere: Zoologiske eller biologiske skadegjørere, i hovedsak råte, sopp og skadedyr.
- Fuktsøk: Overflatesøk med egnet søkeutstyr (fuktindikator) eller visuelle observasjoner.
- Fuktmåling: Måling av fuktinnhold i materiale eller i bakenforliggende konstruksjon ved bruk av egnet måleutstyr (blant annet hammerelektrode og pigger).
- Utvidet fuktsøk (hulltaking): Boring av hull for inspeksjon og fuktmåling i risikoutsatte konstruksjoner, primært i tilstøtende vegger til bad, utforede kjellervegger og eventuelt i oppforede kjellergulv.
- Normal slitasjegrad: Forventet nedsliting av materiale i overflaten som er basert på enkle visuelle observasjoner. Kan vurderes sammen med bygningsdelens alder.
- Forventet gjenværende brukstid: Anslått tid et byggverk eller en del av et byggverk fortsatt vil være tjenlig for sitt formål (NS3600, Termer og definisjoner punkt 3.9)

AREALBEREGNING FOR BOENHETER

- Areal fastsettes etter Forskrift til avhendingsloven og Norsk Standard 3940 Areal- og volum-beregninger av bygninger fra 2023.
- Areal oppgis i hele kvadratmeter i rapporten, og gjelder for det tidspunkt oppmålingen fant sted.
- Bruksareal (BRA) er det måleverdige arealet som er innenfor omsluttete vegger målt i gulvhøyde (bruttoareal minus arealet som opptas av yttervegger). I tillegg til gulvhøyde gjelder regler om fri bredde for at arealet skal være måleverdig, med betydning for BRA av for eksempel loft med skråtak. BRA består av internt bruksareal (BRA-i), eksternt bruksareal (BRA-e) og innglasset balkong mv (BRA-b). Terrasse- og balkongareal (TBA) opplyses der tilstandsrapporten skal benyttes i boligomsetningen og der det er aktuelt. I tillegg kan gulvareal (GUA) og areal med lav takhøyde (ALH) opplyses sammen med BRA der det er aktuelt og en del av oppdraget. Rom skal ha atkomst og gangbart gulv for å kunne regnes som BRA/måleverdig areal.
- Arealet måles og oppgis dersom arealet oppfyller krav til måleverdighet, slik som at arealet må ha minst en bredde på 0,6m og minst en høyde på 1,9 m osv. Et rom kan være i strid med teknisk forskrift og mangle godkjennelse hos kommunen for den aktuelle bruken, uten at dette får betydning for om arealet måles og oppgis i tilstandsrapporten. Når arealet måles tas det ikke hensyn til om arealet er lovlig oppført eller om bruken er lovlig, bruksendringer, lysforhold eller andre sikkerhetsmangler.
- Eiendommens markedsverdi kan ikke baseres på en rent matematisk beregning i forhold til antall kvadratmeter opplyst i rapporten. Opplysninger om areal kan altså ikke alene benyttes for beregning av eiendommens verdi.

• Rom som ligger utenfor boenheten, men som eier har påvist og/eller opplyst at tilhører boenheten, er oppmålt og inkludert i BRA-e. Det er ikke fremvist dokumentasjon på at rommet tilhører boenheten, med mindre dette er angitt særskilt. Rom utenfor boenheten kan omdisponeres av borettslaget/sameiet og dette kan påvirke boligens BRA. Vær oppmerksom på at NS 3940:2023 og eierseksjonsloven har ulik definisjon av fellesareal. Ved arealmåling gjelder NS 3940:2023 som definerer fellesareal slik: "Delen av bygning som brukes av to eller flere bruksenheter eller til bygningens forvaltning, drift eller vedlikehold.

• I en overgangsperiode skal rapporter som benyttes i boligomsetningen eller dersom det er en del av oppdraget også opplyse om fordelingen mellom P-ROM og S-ROM med utgangspunkt i definisjonene som fremkommer av veiledningen til Norsk Standard 3940 Areal- og volum-beregninger av bygninger fra 2012. Fordelingen mellom P-ROM og S-ROM er basert på veiledningen og bygningssakkyndiges eget skjønn. P-ROM er måleverdige rom som benyttes til kort eller langt opphold. S-ROM er måleverdige rom som benyttes til lagring, og tekniske rom. Bruken av et rom på befaringstidspunktet har betydning for om rommet defineres som P-ROM eller S-ROM. Dette betyr at rommet både kan være i strid med teknisk forskrift og mangle godkjennelse i kommunen for den aktuelle bruken, uten at dette vil få betydning for valg av arealkategori.

• Se øvrig informasjon om areal i rapporten, Norsk Standard 3940 (2012 og 2023) og veiledningen til disse.

PERSONVERN

iVerdi AS, bygningssakkyndig og takstforetaket behandler personopplysninger som bygningssakkyndig trenger for å kunne utarbeide rapporten. Personvernerklæring med informasjon om bruk av personopplysninger og dine rettigheter finner du her [Personvernerklæring - iVerdi](#)

DELING AV PERSONOPPLYSNINGER FOR TRYGGERE BOLIGHANDEL OG MULIG RESERVASJON

Norsk takst og deres samarbeidspartnere benytter personopplysninger fra rapporten for analyse- og statistikkformål, samt utvikling og drift av produkter og tjenester for takstbransjen og andre aktører i bolig-omsetningen. Les mer om dette og hvordan du kan reservere deg på <https://www.norsktakst.no/norsk/om-norsk-takst/personvernerklæring/reservasjon/>

Vendu lager en boliganalyse basert på opplysninger fra rapporten. Les mer om dette og hvordan du kan reservere deg her: <https://samtykke.vendu.no/TA3612>

KLAGEORDNING FOR FORBRUKERE

Er du som forbruker misfornøyd med bygningssakkyndiges arbeid eller opptreden ved taksering av bolig eller fritidshus, se www.takstklagenemd.no for mer informasjon

EGENERKLÆRINGSSKJEMA

Til orientering vil dette skjema være en del av salgsoppgaven

Meglerfirma	
Aktiv EM Verdal	
Oppdragsnr.	
1709240027	
Selger 1 navn	
Espen Solli	
Gateadresse	
Tronnofoten 2E	
Poststed	Postnr
LEVANGER	7602
Er det dødsbo? <input checked="" type="checkbox"/> Nei <input type="checkbox"/> Ja	
Avdødes navn	
Er det salg ved fullmakt? <input checked="" type="checkbox"/> Nei <input type="checkbox"/> Ja	
Hjemmelshavers navn	
Har du kjennskap til eiendommen? <input type="checkbox"/> Nei <input checked="" type="checkbox"/> Ja	
Når kjøpte du boligen? År	2021
Hvor lenge har du eid boligen?	
Antall år	2
Antall måneder	9
Har du bodd i boligen siste 12 måneder? <input type="checkbox"/> Nei <input checked="" type="checkbox"/> Ja	
I hvilket forsikringselskap har du tegnet villa/husforsikring?	
Forsikringselskap	
Polise/avtalnr.	

Document reference: 1709240027

Spørsmål for alle typer eiendommer

- 1 Kjenner du til om det er/har vært feil tilknyttet våtrommene, f.eks. sprekker, lekkasje, råte, lukt eller soppskader?
 Nei Ja

Initialer selger: ES

1

2 Kjenner du til om det er utført arbeid på bad/våtrom?

Svar

Nei

3 Kjenner du til om det er/har vært tilbakeslag av avløpsvann i sluk eller lignende?

Nei Ja

4 Kjenner du til feil eller om har vært utført arbeid/kontroll på vann/avløp?

Svar

Nei

5 Kjenner du til om det er/har vært problemer med drenering, fuktinnslag, øvrig fukt eller fuktmerker i underetasje/kjeller?

Nei Ja

6 Kjenner du til om det er/har vært utettheter i terrasse/garasje/tak/fasade?

Nei Ja

7 Kjenner du til om det er/har vært problemer med ildsted/skorstein/pipe f.eks. dårlig trekk, sprekker, pålegg, fyringsforbud eller lignende?

Nei Ja

8 Kjenner du til om det er/har vært f.eks. sprekker i mur, skjeve gulv eller lignende?

Nei Ja

9 Kjenner du til om det er/har vært sopp/råteskader/insekter/skadedyr på eiendommen som rotter, mus, maur eller lignende?

Nei Ja

Beskrivelse

Tidligere eier hadde hørt mus i himling i 2013, utbedret med entreprenør. Ikke sett eller hørt noe siden. Ikke sett eller hørt i mitt eie.

10 Kjenner du til om det er/har vært skjeggkre i boligen?

Nei Ja

11 Kjenner du til om det er/har vært utført arbeid på el-anlegget eller andre installasjoner (f.eks. oljetank, sentralfyr, ventilasjon)?

Svar

Ja, kun av faglært

Beskrivelse

Montert spotskinne i tak på stue 05.05.2022. Oppgradert med flere stikkontakter på kjøkken 01.11.2022. Utskifting av taklampe utleiehybel 12.01.2023. Dokumentasjon og samsvarserklæring på el-arbeid på QR-kode i sikringsskap. Tidl. eier har opplyst at ventilasjonskanaler ble inspisert og rengjort i årsskiftet 2019/2020.

Arbeid utført av

Semi Elektro

11.1 Foreligger det samsvarserklæring (i henhold til forskrift om elektriske lavspenningsanlegg)?

Nei Ja

12 Kjenner du til om det er utført kontroll av el-anlegget og/eller andre installasjoner (f.eks. oljetank, sentralfyr, ventilasjon)?

Nei Ja

13 Har du ladeanlegg/ladeboks for elbil i dag?

Nei Ja

Beskrivelse

Ladeboks mellom enhetens parkeringsplasser i garasjeanlegget.

14 Kjenner du til om ufaglærte har utført arbeid som normalt bør utføres av faglærte, utover det som er nevnt tidligere (f.eks. drenering, murerarbeid, tømmerarbeid etc)?

Nei Ja

15 Er det nedgravd oljetank på eiendommen?

Nei Ja

16 Kjenner du til om det har vært utført arbeid på terrasse/garasje/tak/fasade?

Svar

Nei

17 Selges eiendommen med utleiedel, leilighet, hybel eller tilsvarende?

Nei Ja

Beskrivelse

Leiligheten har hybel godkjent for utleie. Eget bad og kjøkkenområde på hybel.

17.1 Er ovenfornevnte godkjent hos bygningsmyndighetene?

Nei Ja

Beskrivelse

Ja

18 Kjenner du til om det er innredet/bruksendret/bygget ut i kjeller eller loft eller andre deler av boligen?

Nei Ja

19 Kjenner du til forslag eller vedtatte reguleringsplaner, andre planer, nabovarsel eller offentlige vedtak som kan medføre endringer i bruken av eiendommen eller av dens omgivelser?

Nei Ja

Beskrivelse

Har vært byggeaktivitet på eiendom sør for Tronnofoten. Ukjent for meg om arbeidet er ferdigstilt eller om det er prosjektert med mer.

20 Kjenner du til om det foreligger påbud/heftelser/krav/manglende tillatelser vedrørende eiendommen?

Nei Ja

21 Er det foretatt radonmåling?

Nei Ja

Beskrivelse

Utført radonmåling gjennom Radonova i tidsrommet 22.11.2021 - 28.01.2022 med sporfilm. Én på soverom leilighet og én på hybel. Høyeste måleverdi var 23 Bq/m³, anbefalt tiltaksgrense på 100 Bq/m³.

21.1 Radonmåling

År

2022

Verdi

18 / 23 Bq/m³

Filer

[Rapport 150222.pdf](#)

22 Kjenner du til manglende brukstillatelse eller ferdigattest?

Nei Ja

23 Kjenner du til om det foreligger skaderapporter/ tilstandsvurderinger eller utførte målinger?

Nei Ja

24 Er det andre forhold av betydning ved eiendommen som kan være relevant for kjøper å vite om (f.eks. rasfare, tinglyste forhold eller private avtaler)?

Nei Ja

Spørsmål for bolig i sameie/borettslag/boligaksjeselskap:

25 Kjenner du til om sameiet/laget/selskapet er involvert i tvister av noe slag?

Nei Ja

26 Kjenner du til vedtak/forslag til vedtak om forhold vedr. eiendommen som kan medføre økte felleskostnader/økt fellesgjeld?

Nei Ja

27 Kjenner du til om det er/har vært sopp/råteskader/insekter/skadedyr i sameiet/laget/selskapet (fellesareal eller i andre boliger) som rotter, mus, maur eller lignende?

Nei Ja

Beskrivelse

Mulig mus i himling i 2013 som opplyst. Ikke kjennskap til noe i mitt eie.

28 Kjenner du til om det er/har vært skjeggkre i sameiet/laget/selskapet (fellesareal eller i andre boliger)?

Nei Ja

Tilleggs kommentar

Ny integrert stekeovn og platetopp i leilighet januar 2022. Ny avtrekksvifte på leilighet blir montert før salg.

Jeg bekrefter at opplysningene er gitt etter beste skjønn. Jeg er kjent med at dersom jeg har gitt ufullstendige, uriktige eller misvisende opplysninger om eiendommen, vil forsikringsselskapet kunne søke hel eller delvis regress for sine utbetalinger eller redusere sitt ansvar helt eller delvis, jfr. vilkår for boligselgerforsikring punkt 7.1 og forsikringsavtaleloven kapittel 4.

Jeg er orientert om mitt mulige ansvar som selger etter avhendingsloven, eventuelt etter kjøpsloven (aksjeboliger), og om forsikringsgiver sitt boligselgerforsikringstilbud.

Jeg er klar over at avtale om forsikring er bindende. Jeg er også klar over at premietilbudet først kan påberopes når boligen er solgt (budaksept). Premietilbudet som er gitt av megler er bindende for forsikringsgiver i 6 – seks – måneder fra oppdragsinngåelse med megler.

Etter dette vil premien og forsikringsvilkårene kunne justeres. Når premietilbudet ikke lenger er bindende for forsikringsselskapet må egenerklæringsskjemaet signeres på nytt og eventuelle endringer påføres. Det vil da være forsikringspremien og forsikringsvilkårene på ny signeringsdato som legges til grunn.

Det kan ikke tegnes boligselgerforsikring ved følgende salg:

- mellom ektefeller eller slektninger i rett oppstigende eller nedstigenede linje, søsken, eller
- mellom personer som bor eller har bodd på boligeiendommen og/eller
- når salget skjer som ledd i sikredes næringsvirksomhet/er en næringsseiendom
- etter at boligeiendommen er lagt ut for salg.
- ved salg av helårs- og fritidsbolig er det krav til at det foreligger tilstandsrapport i henhold til Forskrift til avhendingslova (tryggere bolighandel).

Forsikringsselskapet kan ved skriftlig samtykke akseptere tegning av forsikring også i ovennevnte tilfeller.

Dersom forsikringsselskapet ikke har gitt skriftlig samtykke, kan erstatningen bortfalle.

Ved oppgjørsoppdrag trer forsikringen i kraft når kontrakten er signert av begge parter, begrenset til siste 12 måneder før overtakelse.

Forøvrig oppfordrer selger potensielle kjøpere til å undersøke eiendommen grundig, jf avhendingsloven § 3-10 og kjøpsloven § 20 (aksjeboliger).

Gyldig forsikring forutsetter at det for helårs- og fritidsbolig foreligger tilstandsrapport som er i henhold til Forskrift til avhendingslova (tryggere bolighandel).

- Jeg ønsker boligselgerforsikring, og bekrefter å ha mottatt og lest forsikringsvilkårene og informasjonsbrosjyre til selger i forbindelse med kjøp av boligselgerforsikring. Forsikringen trer i kraft på det tidspunkt det foreligger en budaksept mellom partene, begrenset til tolv måneder før overtakelse. Ved oppgjørsoppdrag trer forsikringen i kraft når kontrakten er signert av begge parter, begrenset til siste 12 måneder før overtakelse. Jeg bekrefter med dette at eiendommen ikke er en næringsseiendom, at den ikke selges som ledd i næringsvirksomhet eller mellom ektefeller eller slektninger i rett oppstigende eller nedstigende linje, søsken, eller mellom personer som bor eller har bodd på boligeiendommen. Gyldig forsikring forutsetter at det for helårs- og fritidsbolig foreligger tilstandsrapport som er i henhold til Forskrift til avhendingslova (tryggere bolighandel). Forsikringen er ugyldig dersom den tegnes i strid med forsikringsvilkårene. Jeg er innforstått med at eiendomsmegleren ikke har fullmakt til å gjøre unntak fra ovennevnte begrensninger. Jeg er oppmerksom på at 8% av total forsikringskostnader honorar til Söderberg & Partners.
- Jeg ønsker ikke boligselgerforsikring, men megler har tilbudt meg å kjøpe slik forsikring.
- Jeg kan ikke kjøpe boligselgerforsikring ihht vilkår.

NAME OF SIGNER	IDENTIFIER	TIME	ELECTRONIC ID
Espen Solli	0628c94b7b1cd779183d447 aaca1f13ad30a3b5d	27.08.2024 14:04:14 UTC	Signer authenticated by Nets One time code

Document reference: 1709240027

- This is a PDF document digitally signed by Nets' E-Signing service.
- The document's integrity is protected by signing and sealing the contents with a certificate issued to Nets by a third party. Validating the signature confirms that the contents have not been modified since the time of signing.
- For more information about document formats, see <https://www.nets.eu/developer>

ENERGIATTEST

Adresse	Tronnofoten 2E
Postnummer	7602
Sted	LEVANGER
Kommunenavn	Levanger
Gårdsnummer	6
Bruksnummer	81
Seksjonsnummer	5
Andelsnummer	—
Festenummer	—
Bygningsnummer	300334577
Bruksenhetsnummer	H0202
Merkenummer	Energiattest-2024-21665
Dato	09.09.2024
Innmeldt av	JAN INGE KRISTIANSEN

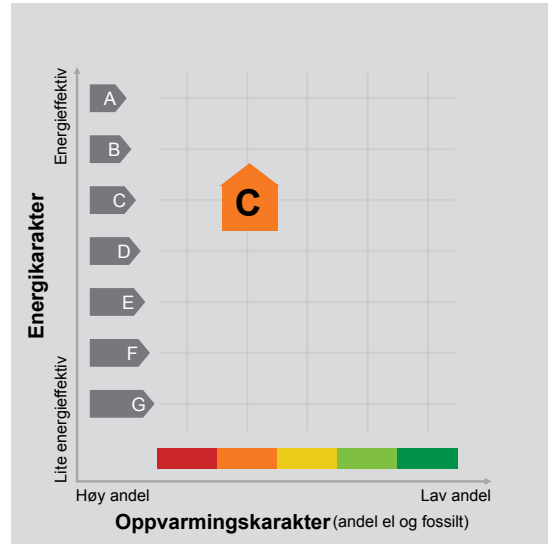

Energimerket angir boligens energistandard. Energimerket består av en energikarakter og en oppvarmingskarakter, se i figuren. Energimerket symboliseres med et hus, hvor fargen viser oppvarmingskarakter, og bokstaven viser energikarakter.

Energikarakteren angir hvor energieffektiv boligen er, inkludert oppvarmingsanlegget. Energikarakteren er beregnet ut fra den typiske energibruken for boligtypen. Beregningene er gjort ut fra normal bruk ved et gjennomsnittlig klima. Det er boligens energimessige standard og ikke bruken som bestemmer energikarakteren. A betyr at boligen er energieffektiv, mens G betyr at

boligen er lite energieffektiv. En bolig bygget etter byggeforskriftene vedtatt i 2010 vil normalt få C.

Oppvarmingskarakteren forteller hvor stor andel av oppvarmingsbehovet (romoppvarming og varmtvann) som dekkes av elektrisitet, olje eller gass. Grønn farge betyr lav andel el, olje og gass, mens rød farge betyr høy andel el, olje og gass. Oppvarmingskarakteren skal stimulere til økt bruk av varmepumper, solenergi, biobrensel og fjernvarme.

Om bakgrunnen for beregningene, se www.energimerking.no.

Målt energibruk

Brukeren har valgt å ikke oppgi målt energibruk.

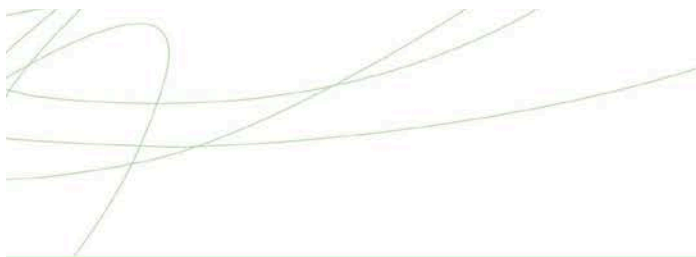

Hvordan boligen benyttes har betydning for energibehovet

Energi behovet påvirkes av hvordan man benytter boligen, og kan forklare avvik mellom beregnet og målt energibruk. Gode energivaner bidrar til at energibehovet reduseres. Energi behovet kan også bli lavere enn normalt dersom:

- deler av boligen ikke er i bruk,
- færre personer enn det som regnes som normalt bruker boligen, eller
- den ikke brukes hele året.

Gode energivaner

Ved å følge enkle tips kan du redusere ditt energi behov, men dette vil ikke påvirke boligens energimerke.

Energimerkingen kan kun endres gjennom fysiske endringer på boligen.

Tips 1: Følg med på energibruken i boligen

Tips 2: Luft kort og effektivt

Tips 3: Redusér innetemperaturen

Tips 4: Bruk varmtvann fornuftig

Mulige forbedringer for boligens energistandard

Ut fra opplysningene som er oppgitt om boligen, anbefales følgende energieffektiviserende tiltak. Dette er tiltak som kan gi bygningen et bedre energimerke.

Noen av tiltakene kan i tillegg være svært lønnsomme. Tiltakene bør spesielt vurderes ved modernisering av bygningen eller utskifting av teknisk utstyr.

Tiltaksliste (For full beskrivelse av tiltakene, se Tiltaksliste - vedlegg 1)

- **Montere urbryter på motorvarmer**
- **Luft kort og effektivt**

- **Slå av lyset og bruk sparepærer**
- **Fyr riktig med ved**

Det tas forbehold om at tiltakene er foreslått ut fra de opplysninger som er gitt om boligen. Fagfolk bør derfor kontaktes for å vurdere tiltakene nærmere. Eventuell gjennomføring av tiltak må skje i samsvar

med gjeldende lovverk, og det må tas hensyn til krav til godt inn klima og forebygging av fuktskader og andre byggskader.

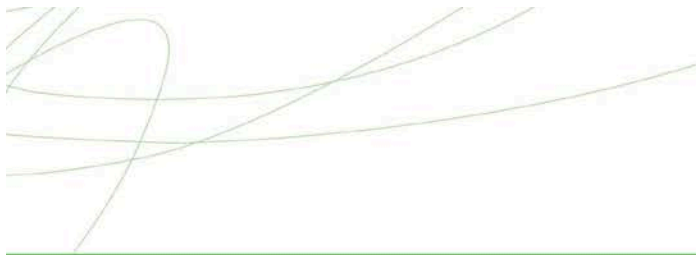

Boligdata som er grunnlag for energimerket

Energimerket og andre data i denne attesten er beregnet ut fra opplysninger som er gitt av boligeier da attesten ble registrert. Nedenfor er en oversikt over oppgitte opplysninger, som boligeier er ansvarlig for.

Der opplysninger ikke er oppgitt, brukes typiske standardverdier for den aktuelle bygningstypen. For mer informasjon om beregninger, se www.energimerking.no/beregninger.

Bygningskategori:	Boligblokker
Bygningstype:	Leilighet
Byggeår	2013
Bygningsmateriale:	Tre
BRA:	73
Ant. etg. med oppv. BRA:	1
Detaljert vegger:	Nei
Detaljert vindu:	Nei

Teknisk installasjon

Oppvarming: Elektrisk
Ved

Ventilasjon Balansert ventilasjon





Om grunnlaget for energiattesten

Oppgitte opplysninger om boligen kan finnes ved å gå inn på www.energimerking.no, og logge inn via ID-porten/Altinn. På siden "Eiendommer" kan du søke opp bygninger og hente fram energiattester som er laget tidligere. For å se detaljer for en bolig hvor det er brukt detaljert registrering må du velge "Gjenbruk"

av aktuell attest under Offisielle energiattester i skjermbildet "Valgt eiendom". Boligeier er ansvarlig for at det blir brukt riktige opplysninger. Eventuelle gale opplysninger må derfor tas opp med selger eller utleier da dette kan ha betydning for prisfastsettelsen. Det kan når som helst lage en ny energiattest.

Om energimerkeordningen

Enova er ansvarlig for energimerkeordningen. Energimerket beregnes på grunnlag av oppgitte opplysninger om boligen. For informasjon som ikke er oppgitt, brukes typiske standardverdier for den aktuelle bygningstypen fra tidsperioden den ble bygd i. Beregningsmetodene for energikarakteren baserer seg på NS 3031 (www.energimerking.no/NS3031).

Spørsmål om energiattesten, energimerkeordningen eller gjennomføring av energieffektivisering og tilskuddsordninger kan rettes til Enova. Svarer på tlf. 24 24 08 95 eller svarer@enova.no.

Plikten til energimerking er beskrevet i energimerkeforskriften (bygninger).

Nærmere opplysninger om energimerkeordningen kan du finne på www.energimerking.no.

For ytterligere råd og veiledning om effektiv energibruk, vennligst se www.enova.no/hjemme eller ring Enova svarer på tlf. **24 24 08 95**.



Tiltaksliste: Vedlegg til energiattesten

Tiltak utendørs

Tiltak 1: Montere urbryter på motorvarmer

Det monteres urbryter (koblingsur) på motorvarmeren slik at den ikke står på mer enn nødvendig.

Tiltak 2: Skifte til sparepærer på utebelysning

Sparepærer på 5, 7, 11, 15, og 20 W tilsvarer glødelamper på henholdsvis 25, 40, 60, 75 og 100 W. Sparepærer gir like mye lys som vanlige glødelamper, men bruker bare rundt 20% av energien. De varer dessuten lenger, 8.000-15.000 timer mot 1.000 - 2.500 timer for glødelamper.

Tiltak 3: Montere automatikk på utebelysning

Det kan monteres fotocelle på utebelysningen slik at det automatisk går av/på etter dagslyset/mørket. Eller det kan monteres bevegelsessensor slik at lyset kun går på ved bevegelse og slås av automatisk etter forhåndsinnstilt tid.

Tiltak 4: Termostat- og nedbørsstyring av snøsmelteanlegg

Snøsmelteanlegget er kun manuelt styrt, eller styres kun etter lufttemperatur. Det installeres automatikk slik at snøsmelteanlegget både er temperatur- og nedbørsstyrt. Det kan være i form av en temperatur- og snøføler i bakken, med temperatur - og fuktføler i luften. Snøsmelteanlegget aktiveres kun ved behov dvs. når det registreres nedbør og kulde samtidig.

Brukertiltak

Tiltak 5: Luft kort og effektivt

Ikke la vinduer stå på gløtt over lengre tid. Luft heller kort og effektivt, da får du raskt skifta lufta i rommet og du unngår nedkjøling av gulv, tak og vegger.

Tiltak 6: Slå av lyset og bruk sparepærer

Slå av lys i rom som ikke er i bruk. Utnytt dagslyset. Bruk sparepærer, spesielt til utelys og rom som er kalde eller bare delvis oppvarmet.

Tiltak 7: Fyr riktig med ved

Bruk tørr ved, god trekk, og legg ikke i for mye av gangen. Fyring i åpen peis er mest for kosens skyld. Hold spjeldet lukket når ovnen/peisen ikke er i bruk.

Tiltak 8: Vask med fulle maskiner

Fyll opp vaske- og oppvaskmaskinen før bruk. De fleste maskiner bruker like mye energi enten de er fulle eller ikke.

Tiltak 9: Spar strøm på kjøkkenet

Ikke la vannet renne når du vasker opp eller skyller. Bruk kjeler med plan bunn som passer til platen, bruk lokk, kok ikke opp mer vann enn nødvendig og slå ned varmen når det har begynt å koke. Slå av kjøkkenventilatoren når det ikke lenger er behov. Bruk av microbølgeovn til mindre mengder mat er langt mer energisparende enn komfyren. Tin frossenmat i kjøleskapet. Kjøøl - og frys skal avrimes ved behov for å hindre unødvendig energibruk og for høy temperatur inne i skapet / boksen (nye kjølekap har ofte automatisk avriming). Fjern støv på kjøleribber og kompressor på baksiden. Slå av kaffetraker når kaffen er ferdig traktet og bruk termos. Oppvaskmaskinen har innebygde varmeelementer for oppvarming av vann og skal kobles til kaldvannet, kobles den til varmtvannet øker energibruken med 20 - 40 % samtidig som enkelte vaske - og skylleprosesser foregår i feil temperatur.

Tiltak 10: Slå el.apparater helt av

Elektriske apparater som har stand-by modus trekker strøm selv når de ikke er i bruk, og må derfor slås helt av.

Tiltak 11: Tiltak utendørs

Monter urbryter (koblingsur) på motorvarmeren slik at den ikke står på mer enn nødvendig. Skift til sparepærer. Sparepærer på 5, 7, 11, 15, og 20 W tilsvarer glødelamper på henholdsvis 25, 40, 60, 75 og 100 W, og de varer dessuten lenger, 8.000-15.000 timer mot 1.000-2.500 timer for glødelamper. Det kan monteres fotocelle på utebelysningen slik at det automatisk går av/på etter dagslyset/mørket. Eller det kan monteres bevegelsessensor slik at lyset kun går på ved bevegelse og slås av automatisk etter forhåndsinnstilt tid. For snøsmelteanlegg som kun er manuelt styrt av/på eller ift. Lufttemperatur kan det installeres automatikk slik at snøsmelteanlegget både er temperatur- og nedbørsstyrt dvs. når det registreres nedbør og kulde samtidig.

Tiltak 12: Bruk varmtvann fornuftig

Bytt til sparedusj hvis du ikke har. For å finne ut om du bør bytte til sparedusj eller allerede har sparedusj kan du ta tiden på fylling av ei vaskebøtte; nye sparedusjer har et forbruk på kun 9 liter per minutt. Ta dusj i stedet for karbad. Skift pakning på dryppende kraner. Dersom varmtvannsberederen har nok kapasitet kan temperaturen i berederen reduseres til 70gr.

Tiltak 13: Velg hvitevarer med lavt forbruk

Når du skal kjøpe nye hvitevarer så velg et produkt med lavt strømforbruk. Produktene deles inn i energiklasser fra A til G, hvor A er det minst energikrevende. Mange produsenter tilbyr nå varer som går ekstra langt i å være energieffektive. A+ og det enda bedre A++ er merkinger som har kommet for å skille de gode fra de ekstra gode produktene.

Tiltak 14: Følg med på energibruken i boligen

Gjør det til en vane å følge med energiforbruket. Les av måleren månedlig eller oftere for å være bevisst energibruken. Ca halvparten av boligens energibruk går til oppvarming.

Tiltak 15: Redusér innnetemperaturen

Ha en moderat innnetemperatur, for hver grad temperatursenkning reduseres oppvarmingsbehovet med 5 %. Mennesker er også varmekilder; jo flere gjester – desto større grunn til å dempe varmen. Ha lavere temperatur i rom som brukes sjelden eller bare deler av døgnet. Montér tetningslister rundt trekkfulle vinduer og dører (kan sjekkes ved bruk av myggspiral/røyk eller stearinlys). Sett ikke møbler foran varmeovner, det hindrer varmen i å sirkulere. Trekk for gardiner og persiener om kvelden, det reduserer varmetap gjennom vinduene.

Tiltak på elektriske anlegg

Tiltak 16: Temperatur- og tidsstyring av elektrisk gulvvarme / takvarme

For evt. eldre gulvvarme/takvarme uten termostat monteres ny styringsenhet med kombinert termostat og tidsstyring. Dersom mange slike styringsenheter og/eller panelovner skiftes ut bør det vurderes et system hvor temperatur og tidsinnstillinger i ulike rom i boligen styres fra en sentral enhet.

Tiltak 17: Temperatur- og tidsstyring av panelovner

Evt. eldre elektriske varmeovner uten termostat skiftes ut med nye termostatregulerte ovner med tidsstyring, eller det ettermonteres termostat / spareplugg på eksisterende ovn. Dersom mange ovner skiftes ut bør det vurderes et system hvor temperatur og tidsinnstillinger i ulike rom i boligen styres fra en sentral enhet.



Innherred samkommune

Plan-, byggesak-, oppmåling- og miljøenheten

FERDIGATTEST

etter Plan- og bygningsloven av 27.juni 2008, § 21.10

Grande Entreprenør AS
Neptunvegen 1
7652 VERDAL

Deres ref:

Vår ref: TSI 2012/1874

Dato: 16.03.2015

Adresse: Tronnofoten, 7600 LEVANGER

Eiendom: 6/126/0/0

Søknad om oppføring av boligblokk - 1719/6/81 Tronnofoten - Tronnofoten Eiendom AS - ferdigattest blokk A, B, C og D.

Vi viser til Deres anmodning om ferdigattest mottatt her den 12.3.2015.

Med hjemmel i plan- og bygningslovens § 21-10 gis med dette ferdigattest på overstående tiltak.

Merknader: Ingen.

Plan og byggesakssjefen gjør oppmerksom på følgende:

- Den kontrollansvarlige for utførelsen har sørget for sluttkontroll og avsluttende gjennomgang av kontrolldokumentasjon for det ferdige tiltaket. Gjennom dette har den kontrollansvarlige bekreftet ovenfor kommunen at kontroll er foretatt med tilfredstillende resultat, i samsvar med tillatelser og krav gitt i eller i medhold av plan- og bygningsloven.
- Bygningen eller deler av den må ikke tas i bruk til annet formål enn det tillatelsen fastsetter (jf. pbl § 20-1 og 20-2). Bruksendring krever særlig tillatelse (jf. pbl § 20-1).
- Ferdigattesten er ikke en bekreftelse på byggets tekniske kvalitet, men en bekreftelse på myndighetenes avslutning av saken.
- Eiendomsskattekontoret får kopi av attesten og vil eventuelt foreta ny oppmåling av eiendommen/ bygningen.

Med hilsen

Torbjørn Sirum
fagansvarlig byggesak

Kopi tilsaksparter:

Grande Entreprenør AS	Neptunvegen 1	7652	VERDAL
Kjell Lian AS	Bylundvegen 69	7604	LEVANGER
KONE AS	Ryenstubben 12	0679	OSLO
Mur og Puss AS	Postboks 740	7651	VERDAL
Tronnofoten Eiendom AS	Moafjæra 10	7606	LEVANGER

Postadresse:
Postboks 130
7601 Levanger
Tlf. 74052500

Saksbehandler:
Torbjørn Sirum
tsi@innherred-samkommune.no
Tlf. 74048555

Organisasjon:
Organisasjonsnr. 986844252
E-post: postmottak@innherred-samkommune.no
Web: <http://www.innherred-samkommune.no>

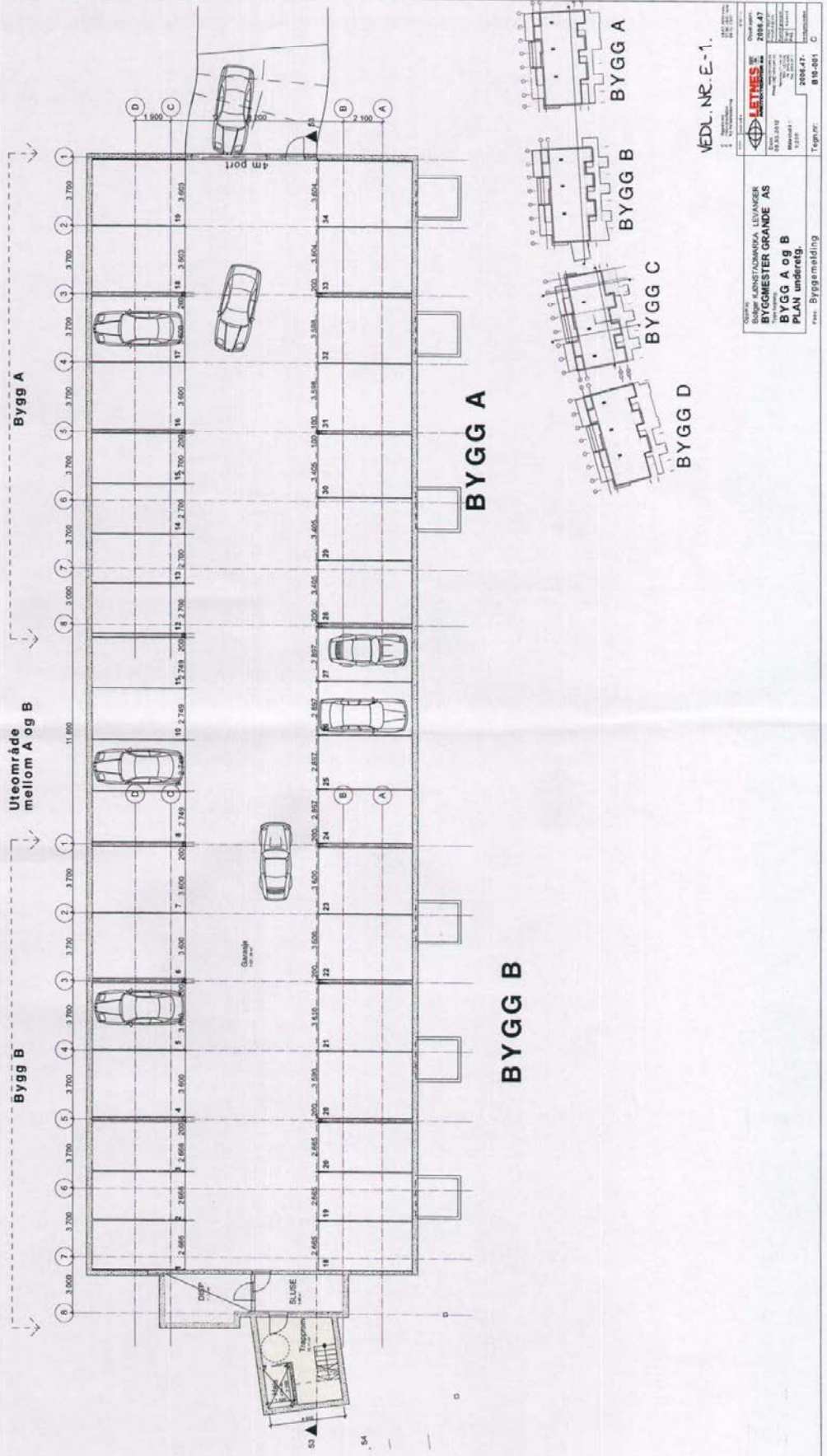

VEDL. NR. E-1.

BYGGMESTERGRANDE AS
 PLAN undereng.

BYGGMESTERGRANDE AS
 05.03.2018
 2088.47
 010.401. C

BYGGMELDING

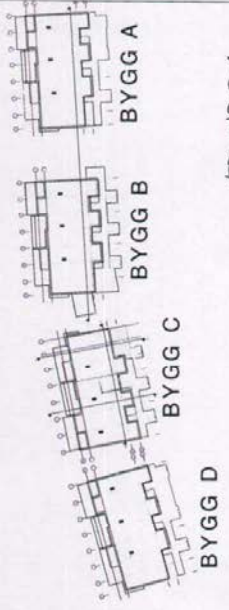

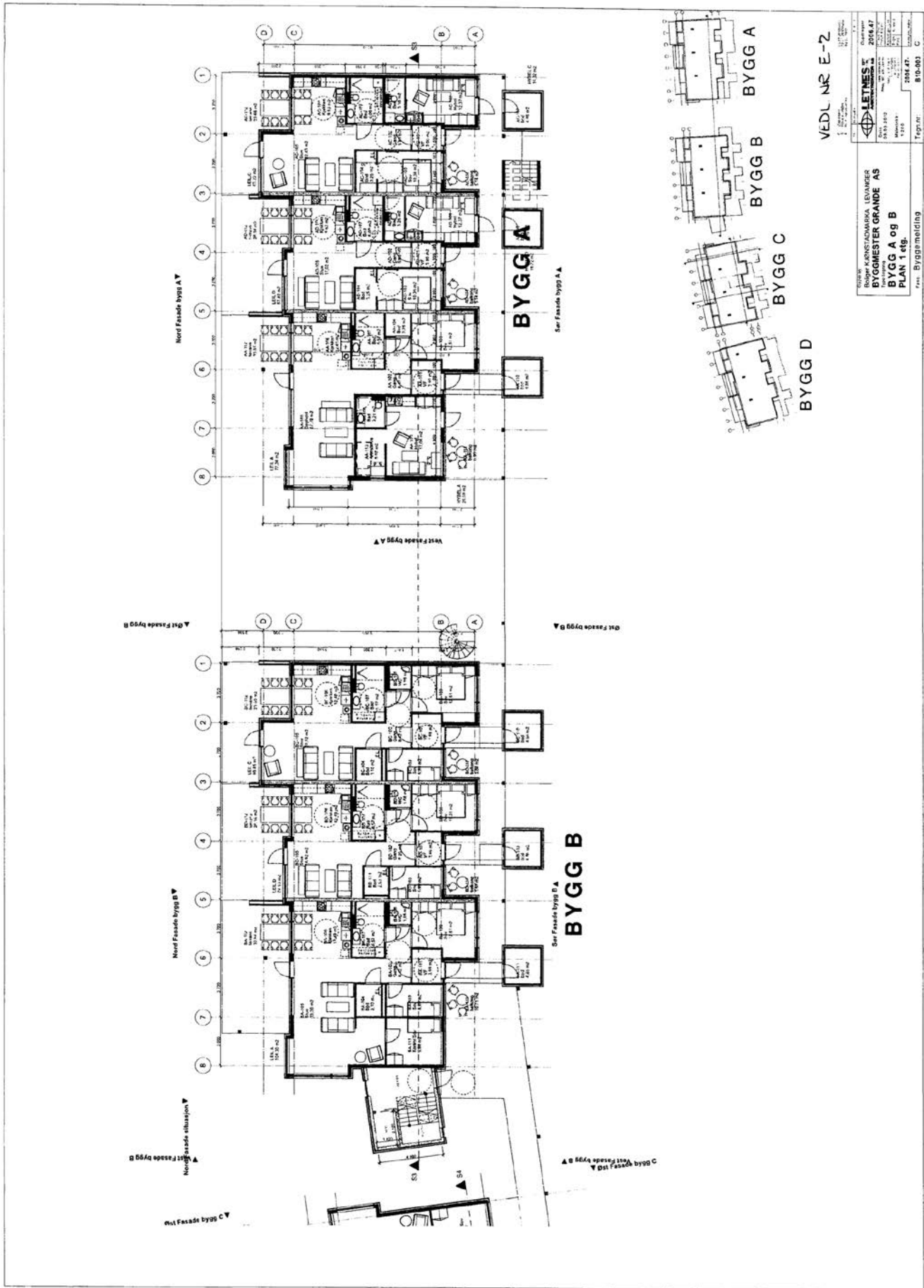

VEDL NR E-2

PROJEKT	Byggeri KØNSTADOMRÅNA LEVANGER
BYGGMESTER	BYGGMESTER GRANDE AS
PLAN	BYGG A og B PLAN 1 etg.
2004.07.	2004.07.
810-001	C

Byggemelding

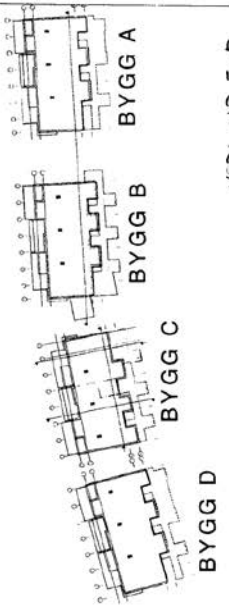

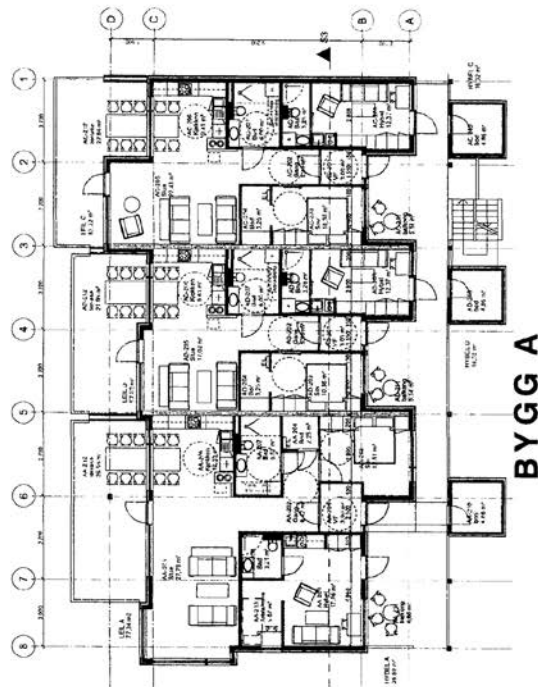

BYGG A

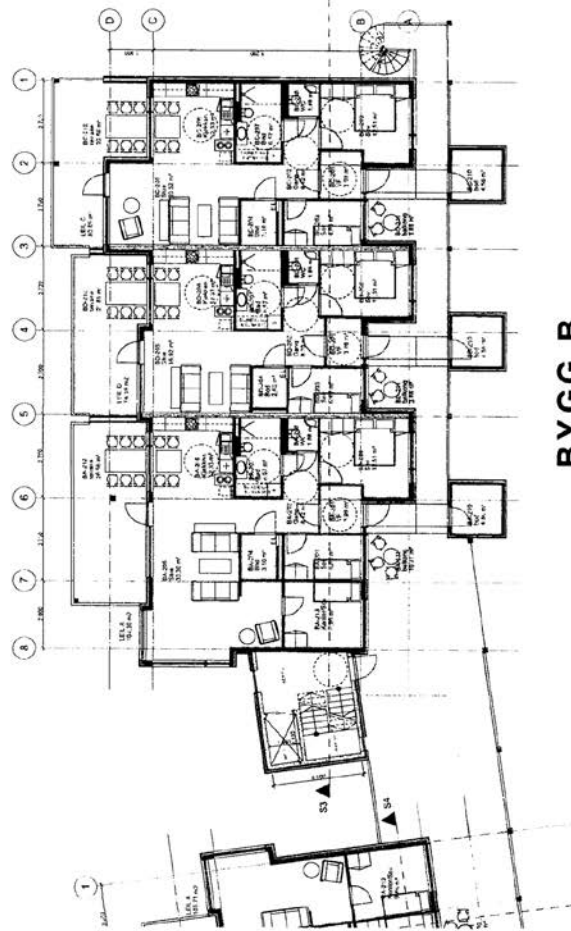

BYGG B

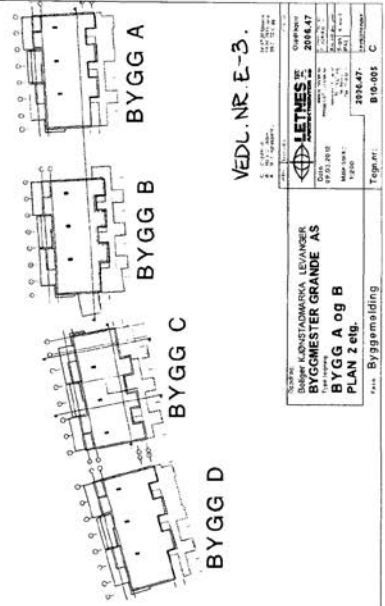

VEDL. NR. E-3.

1: 1:100 2: 1:100		DATUM: 2018.07 2018.07
BYGGMESTER GRANDE AS BYGG A og B PLAN 2 efg.		TEGNER: 2018.07 2018.07
Tegnenummer: B10-001 C		Tegner:

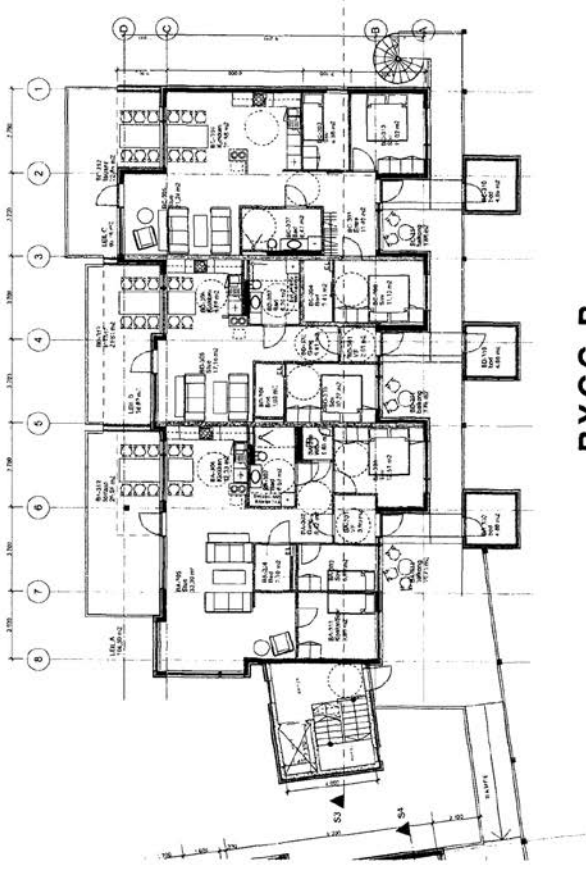

BYGG B

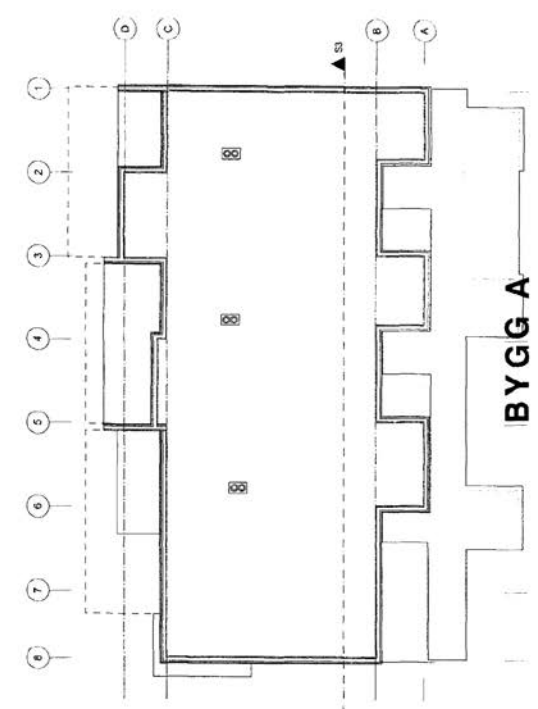

BYGG A

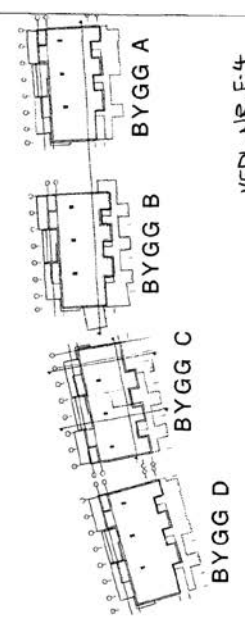

VEDL. NR. E. 4

Byggher: KUNSTSTADMARKA, LEVANGER BYGGMESTER GRANDE AS BYGG A 09 B PLAN 3 etg. B		Prosjekt: Byggesøknad Tegnr.: 879-0971_0
Prosjektleder: [Blank] Byggher: [Blank]		Tegner: [Blank]
Arkitekt: LETTNES 0853 2310 1103		2008-47 879-0971_0
Dato: 2008-47 2008-47		2008-47 879-0971_0



Snitt 3 gj. Bygg A og B

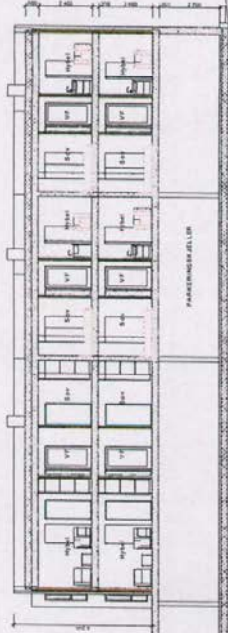

Snitt 4 gj. Bygg C

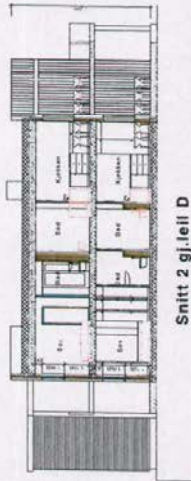

Snitt 2 gj.leil D

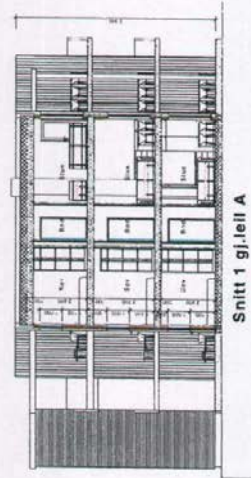

Snitt 1 gj.leil A

VEDL. NR. E-5

C Oppdrager
A Oppdrager
A Oppdrager

08.07.2012/aho
22.06.2012/rmg
02.05.2012/afg

Oppdrager:
2006.47

Date:
09.03.2012

Målestokk:
1:200

Tegn.nr.:
B20-001

Fase: Byggemelding



LETNES AS
ARHITEKTONISKE Tjenester

www.letnes.no
E-post: info@letnes.no

Norveg 27, 4. etg 20
0402 Oslo
Tlf: 244 0000
Faks: 244 0001

Oppdrager:
2006.47-

Tegn.nr.:
B20-001

Fase: Byggemelding

Oppdrag:
Boliger KJØNSTADMARKA LEVANGER
BYGGMESTER GRANDE AS
Type tegning:
BYGG A, B OG C
Snitt 1,2,3 og 4

Fase: Byggemelding

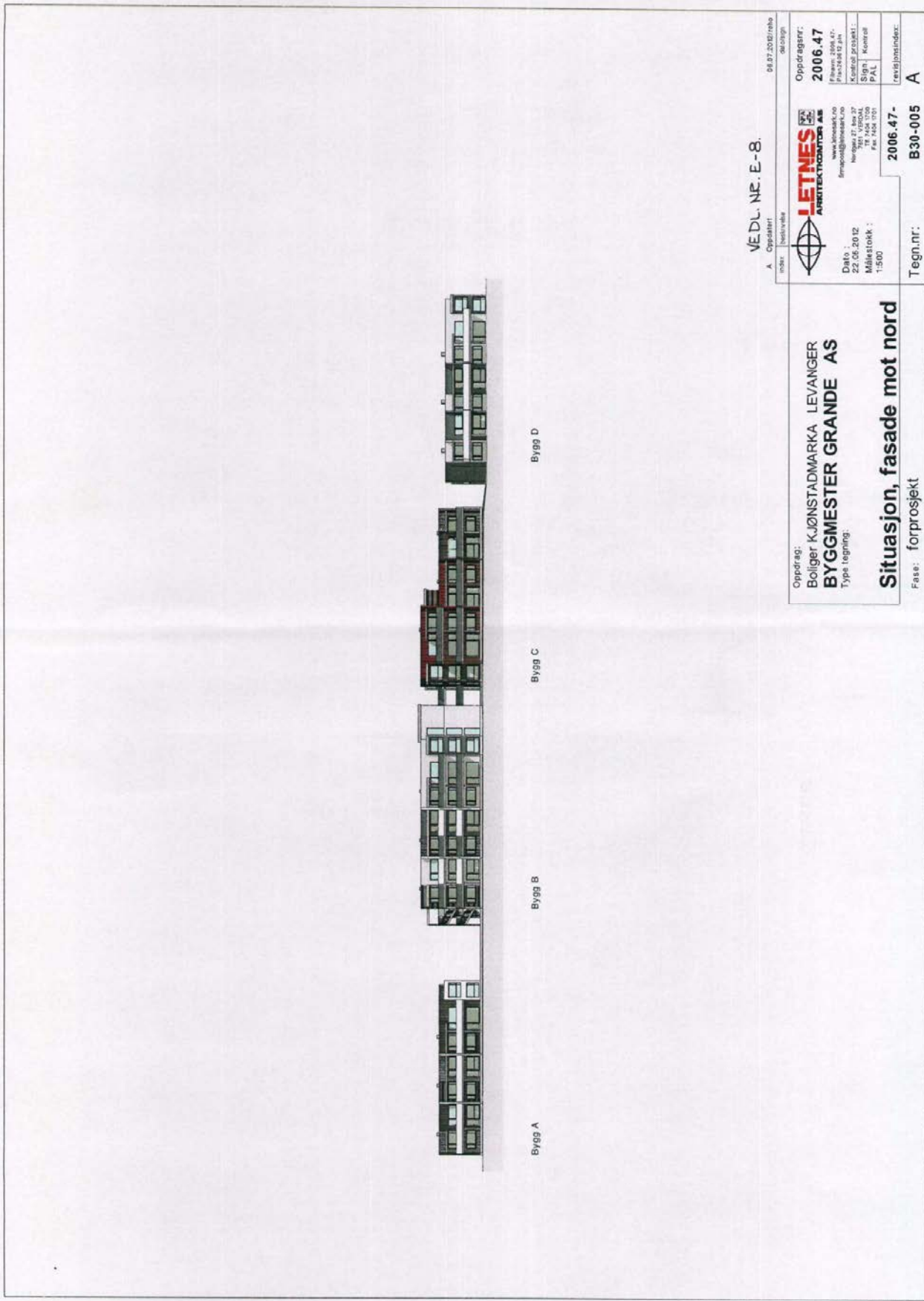

VEDL. NR. E-8.

A. Oppgjør		06.07.2016/rls	06.07.2016/rls
nr.	beskrivelse	dato	utgjort
Oppdrag:		Oppdragsnr:	
Boliger KJØNSTADMARKA, LEVANGER		2006.47	
BYGGMESTER GRANDE AS		Fjellveien 2006.47.	
Type tegning:		Kontrollprosjekt	
Situasjon, fasade mot nord		Bygning	
Fase: forprosjekt		PAL	
		Kontroll	
		2006.47-	
		revisjon/index:	
		A	
		B30-005	
		Tegn.nr:	

LETNES
 ARKITEKTONTER AS
 www.letnesark.no
 E-post: info@letnesark.no
 Kjøpmannsgate 10
 NO 2206, 2012
 Målestokk: 1:500

MEGLEROPPLYSNINGER

Gårdsnr:	6	Bruksnr:	81	Festenr:	0	Seksjonsnr:	5
Adresse:	Tronnofoten 2E, 7602 LEVANGER						
Dato:	29.08.2024	Målnummer:					

4210 FEIL OG MANGLER PÅ ELEKTRISKE ANLEGG

	Ja	Nei
Foreligger det pålegg vedrørende elektriske anlegg	<input type="checkbox"/>	<input checked="" type="checkbox"/>
I tilfelle ja, hvilke?		
Dato for siste kontroll av anlegget:	11.10.2013	
Merknader:		

Boligopplysninger:

Saksbehandler: Robert Robot

Dato utkjørt: 28.08.24 Side 1 av 2

Sameiet Kjøenstadmarka	Vår ref.: 771/5	Fødselsdato eier:
Tronnofoten 2 E	Type: Sameie frittstående	
7602 LEVANGER	Eiere: Espen Solli	
Organisasjonsnr: 912 800 431	Seksjonsnr: 5	

1: Felleskostnader

Tot. innv. måned: 2 521

Felleskostnader:	Felleskostnad driftsdel	1 822
Tilleggsytelser:	Drift og vedlikehold parkering	100
	Drift og vedlikehold parkering - ekstra plass	100
	Tillegg elektroniske fellesavtaler	499

Boligselskapet er ikke med i sikringsordning.

Kollektiv avtale med NTE

FELLESKOSTNADER. Andel felleskostnader forfaller til betaling den 1. i hver måned. Ved salg faktureres felleskostnadene til kjøper fra 1. i første hele måned. Ved overtakelse på annen dato enn 1. må kjøper og selger gjøre opp seg imellom. Felleskostnadene bør sjekkes før overtakelse, da det kan ha skjedd endringer etter avgitt informasjon.

MILJØGEBYR. TOBB ønsker å delta aktivt til nytte for miljøet. Et av elementene er fokus på avfall og bruk av papir. Vi har derfor et miljøgebyr på papirfakturaer for felleskostnader. Miljøgebyr unngås ved å inngå avtale om AvtaleGiro eller eFaktura.

3: Fellesgjeld

Ajourf. Andel f.gj. (lån):	0	Gjeld siste årsoppg.:	0
Klient ajourf. lån:		Klient gj. s. årsoppg.:	0

4: Særskilte opplysninger

Klausuler:

Styreleder: John Asbjørn Andersen

Adresse: Tronnofoten 4 D

Postnr/-sted: 7602 LEVANGER

E-post: tronnofoten@styrepost.no

5: Restanse felleskostnader pr. 28.08.2024

Felleskostnader:	0
Gebyr:	0
Rente:	0

6: Ligning - 2023

	Gjeld:	0	Andre inntekter:	879
Annen formue:	24 074	Utgifter:	0	

7: Pålydende

Pålydende:	Opprinnelig innskudd:
Seksjonsnr: 5	

8: Bygning/eiendom

Byggeår: 2013
Gårds/bruksnr: 6/81 - seksjon:5
Bygningstype: Lav blokk
Feste/eiet tomt: Eiet

BYGNINGSINFO. TOBB har begrenset med informasjon om boligene og bygningene. Vi har kun opprinnelig boareal og opprinnelig antall rom registrert på boligene. Kommunen har oversikt over søknadspliktige endringer som er utført. De har også informasjon om eventuell vernestatus på bygning, reguleringsendringer etc

EIENDOMSINFO. Opplysningene ang gårds- og bruksnr samt tomteforhold er ikke kontrollert av TOBB. Vi tar derfor forbehold om riktigheten. Opplysningene må også innhentes fra det offentlige registeret.

9: Forsikring

Forsikret i:	If Skadeforsikring Nuf	Polisenr:	SP0003192975
--------------	------------------------	-----------	--------------

Boligopplysninger:

Saksbehandler: Robert Robot

Dato utkjørt: 28.08.24 Side 2 av 2

Sameiet Kjøenstadmarka

Vår ref.: 771/5

Fødselsdato eier:

Tronnofoten 2 E

Type: Sameie frittstående

7602 LEVANGER

Eiere: Espen Solli

Organisasjonsnr: 912 800 431

9: Forsikring

FORSIKRING SAMEIE. Det varierer hvordan bygningsmassen i et sameie er forsikret. Enkelte sameier har felles bygningsforsikring evt. felles forsikring av deler av bygningsmassen. Andre har ikke inngått felles forsikringsavtale. Hver enkelt seksjonseier må alltid skaffe egen innboforsikring. Ved skifte av forsikringsselskap kan det ta tid før våre opplysninger er oppdatert. Vi gjør derfor eiere/ kjøpere oppmerksom på at de må gjøre seg kjent med hvordan bygningsmassen er forsikret.

10: Fasiliteter og andre enhetsopplysninger

Etasje:	2	Oppvarmingstype:	Elektrisk og pipe	SSBnr:	H0202
Heis:	Nei				
Parkeringstype:	Bruksrett til 2 parkeringsplasser i felles p-kjeller - se vedtekter ()				
Systemlås:	Nei	Antall rom:	3	BRA	74
Husdyrhold:	Se husordensregler	Oppr. antall rom:			
Livsløp standard:	Nei	Kategori:	Tronnofoten		

Fasiliteter:

VAKTMESTER: Sameiet har ingen vaktmester, men brøyting/strøing utføres av innleid firma

STRØMAVTALE. TOBB har samarbeidsavtale med TrøndelagKraft om levering av strøm til våre beboere. Mer informasjon om tilbud og bestilling på <https://www.trondelagkraft.no/privat/tobb/>.

DIVERSE UTSTYR. Brannslukkingsapparat, røykvarsler, TV-dekoder med fjernkontroll, evt nøkler til tørkerom og utvendige kraner, rød boks for farlig avfall etc. følger vanligvis leiligheten over til ny eier. Det er boligselskapet sin eiendom. Ta kontakt med styret hvis du er i tvil.

RENHOLD: Renhold av fellesareal utføres av beboerne selv.

FAKTURA GEBYRER/EHF. Hvis deres firmas (megler) organisasjonsnummer er registrert i ELMA-registeret/EHF får dere fakturaene tilsendt i EHF. Alle fakturaene er merket med deres oppdragsnummer. Dette gjelder faktura for boliginformasjon, forkjøpsrett og eierskifte (ikke forhåndsvarsel).

GEBYR TOBB VED SALG I FRITTSTÅENDE SAMEIE. Meglerpakke: kr 3 695,-. Eierskiftegebyr: kr 6 385,-. Vi tar forbehold om at prisene kan endres etter oppstart av en sak. Noen av prisene beregnes ut fra rettsgebyret og reguleres i samsvar med disse ved årsskiftet. Se eget infoskriv til megler.

NØKLER: Boligselskapet har avtale med TOBB om oppbevaring av hovednøkler, TOBB har inngått avtale med Avarn Security om oppbevaring av nøklene. TOBB formidler bestilling av ekstra nøkler ved behov for dette. Skjema for nøkkelbestilling finnes på www.tobb.no. Boligselskapet har avtale om innlåsing. Mot betaling kan andelseier kontakte Avarn Security for å få hjelp til innlåsing i egen leilighet.

Innkalling til ordinært årsmøte i Sameiet Kjøenstadmarka

Tid: Torsdag 25.04.2024 - kl.18:00
Sted: Nesheim Skole

Saksbehandling ifølge vedtektene etter følgende dagsorden:

1. Konstituering

- 1.1 Valg av møteleder**
- 1.2 Valg av sekretær**
- 1.3 Valg av en seksjonseier til å undertegne protokollen sammen med møteleder**
- 1.4 Registrering av antall stemmeberettigede og ev. fullmakter**
- 1.5 Godkjenning og ev. bemerkninger til innkallingen**

2. Årsoppgjør for 2023

- 2.1 Godkjenning av regnskap**
- 2.2 Disponering av resultat**
- 2.3 Revisjonsberetning**

3. Godtgjørelse til styret for perioden 2023-2024

4. Valg

Valgkomiteen har hatt to møter og vår innstilling til styret i Sameiet fra april 2024 er følgende:

Styreleder John Asbjørn Andersen (ikke på valg før 2025)

Styremedlem Erik Reidar Sund (ikke på valg før 2025)

Ny:

Styremedlem Marianne Bye Vang (2024-2026)

Ny:

Styremedlem Anne Grete Huseby Sundal (2024-2026)

Varamedlemmer:

Johan Sjøbakk Lund gjenvalg for 1 år (2024-2025)

Anne Lisbeth Solenes Ny - valgt for 1 år (2024-2025)

Valgkomite:

Tor Klevmo (valgt til 2025)

Inger Johanne Sundal (valgt til 2026)

Ny: Espen Sollie (valgt til 2027)

På vegne av valgkomiteen som har bestått av Tor Klevmo, Inger Johanne Sundal og Ingrid Hallan

4.1 Styremedlem for 2 år

På valg: Kristin Lorås og Heidi Nervik

4.2 Varamedlem for 1 år

På valg: Johan Sjøbakk Lund og Jørgen Eriksen Skjerve

Årsmøtet kan bare treffe beslutning om saker som er angitt i innkallingen. Seksjonseier har rett til å delta i årsmøtet med forslags-, tale-, og stemmerett, jfr. vedtektene. Seksjonseiers ektefelle, samboer eller et annet medlem av seksjonseiers husstand, eller leier av boligseksjon har rett til å være til stede og til å uttale seg. En seksjonseier kan være representert ved fullmektig. En person kan ha ubegrenset antall fullmakter i årsmøtet. Dersom ektefelle eller samboer ikke er registrert som seksjonseier må det medbringes fullmakt. Seksjonseierne har rett til å ta med en rådgiver til årsmøtet. Rådgiveren har bare rett til å uttale seg dersom årsmøtet gir tillatelse med vanlig flertall.

02.04.2024

Sameiet Kjønstadmarka

styret

Sameiet Kjnstadmarka - Resultatregnskap 2023

	Note	Regnskap 2023	Regnskap 2022	Budsjett 2023	Budsjett 2024
Driftsinntekter					
Felleskostnader driftsdel		650 016	509 220	650 000	717 200
Inntekter garasjer		38 400	30 000	41 400	41 400
Tillegg elektroniske fellesavtaler		167 664	134 112	171 264	167 664
Andre driftsinntekter	1	37 733	28 164	0	0
Sum driftsinntekter		893 813	701 496	862 664	926 264
Driftskostnader					
Personalkostnader	2	-6 277	-5 640	-5 640	-9 165
Styrehonorar	3	-40 000	-40 000	-40 000	-65 000
Avskrivninger		-13 831	-13 831	-13 830	-13 831
Forretningsfjrrerhonorar		-67 991	-53 799	-66 300	-68 400
Honorar administrative tjenester		-9 482	0	-3 450	-9 310
Eksterne honorar	4	-8 363	-26 344	-12 250	-8 650
Drifts- og serviceavtaler	5	-33 484	-121 316	-55 000	-55 000
Vaktmestertjenester		-15 000	0	-15 500	-15 500
Renholdstjenester		-14 376	0	-14 100	-15 000
Ljpende vedlikehold	6	-36 684	-43 579	-30 000	-30 000
Periodisk vedlikehold	7	-73 364	0	-50 000	-400 000
Elektroniske fellesavtaler		-167 567	-125 136	-171 264	-167 664
Forsikring		-74 387	-60 125	-70 000	-81 000
Kommunale tjenester og renovasjon		-110 395	-78 924	-103 500	-117 500
Eiendomsavgifter		0	-7 199	-7 500	0
Energi, felles		-193 489	-128 934	-122 900	-150 000
Andre driftsutgifter	8	-28 726	-2 213	-20 800	-22 300
Sum driftskostnader		-893 414	-707 040	-802 034	-1 228 320
DRIFTSRESULTAT		399	-5 544	60 630	-302 056
Finansinntekter og kostnader					
Finansinntekter		28 842	9 200	400	15 000
Netto finansposter		28 842	9 200	400	15 000
Resultat frj skattekostnad		29 241	3 656	61 030	-287 056
Ordinrt resultat etter skatt		29 241	3 656	61 030	-287 056
i RSRESULTAT	9, 13	29 241	3 656	61 030	-287 056
Disponering av totalresultat:		29 241	3 656	61 030	-287 056
Overfrjt til annen egenkapital		29 241	3 656	0	0

Sameiet Kjnstadmarka - Balanse 2023

	Note	Regnskap 2023	Regnskap 2022
EIENDELER			
ANLEGGSMIDLER			
Varige driftsmidler			
Bygninger og tomter	10	156 916	160 147
Maskiner	10	27 383	37 983
Sum anleggsmidler		184 299	198 130
OMLØPSMIDLER			
Fordringer			
Periodiserte kostnader	11	95 527	82 094
Andre fordringer	11	26 411	0
Mellomregning Klare Finans	11	10 840	2 919
Opptjente renter	11	28 842	9 200
Bankinnskudd og kontanter			
Bankinnskudd	12	770 079	626 314
Sum omløpsmidler		931 699	720 527
SUM EIENDELER		1 115 998	918 658

Sameiet Kjnstadmarka - Balanse 2023

	Note	Regnskap 2023	Regnskap 2022
EGENKAPITAL OG GJELD			
EGENKAPITAL			
Opptjent egenkapital			
Annen egenkapital	13	946 025	773 442
Sum egenkapital		946 025	773 442
GJELD			
Avsetninger og forpliktelser			
Andre avsetninger for forpliktelser	9, 14	30 000	0
Sum avsetninger og forpliktelser		30 000	0
Kortsiktig gjeld			
Leverandørgjeld		100 131	115 457
Forskudd kunder		10 840	2 919
P ³ Injpte kostnader		29 002	26 839
Sum kortsiktig gjeld		139 973	145 215
Sum gjeld		169 973	145 215
SUM EGENKAPITAL OG GJELD		1 115 998	918 658

Sted: _____, dato: _____

John Asbjørn Andersen
Leder

Heidi Nervik
Styremedlem

Kristin Lorås
Styremedlem

Erik Reidar Sund
Styremedlem

Note 0 - REGNSKAPSPRINSIPP

Regnskapet er satt opp i samsvar med regnskapsloven samt god regnskapsskikk for små foretak.

Sameiet Kjnstadmarka 2 fusjonerte med Sameiet Kjnstadmarka 01.01.23

Regnskapet er satt opp under forutsetning om fortsatt drift. Det bekreftes herved at forutsetningen er til stede.

Inntektsføring er foretatt ut fra opptjeningsprinsippet.

Fordringer og gjeld er klassifisert som omløpsmidler/kortsiktig gjeld hvis de forfaller innen ett år etter regnskapsavslutningstidspunktet.

Omløpsmidler er verdsatt til laveste av historisk kost og virkelig verdi. Tilsvarende vurderingsprinsipp er også benyttet for kortsiktig gjeld. Øvrige eiendeler er klassifisert som anleggsmidler, og øvrig gjeld er klassifisert som langsiktig.

Klare Finans forsikterer hver m² ned budsjetterte felleskostnader til sameiet. Iht. lov om eierseksjoner i 31 har de andre seksjonseierne panterett i seksjonen for krav mot seksjonseieren som følger av sameieforholdet. Pantekravet kan ikke overstige et beløp som for hver bruksenhet svarer til to ganger folketrygdens grunnbeløp på det tidspunktet tvangsdekning besluttet gjennomført. Pantetten omfatter også krav som skulle ha vært betalt etter at det har kommet inn en begjring til namsmyndighetene om tvangsdekning. På bakgrunn av dette anses at det ikke foreligger risiko for vesentlige tap på utestående felleskostnader.

Note 1 - ANDRE DRIFTSINNTEKTER

	2023	2022
Strømavgift elbil	31 733	27 164
Ekstrainnbetaling	0	1 000
Utleie av utstyr og areal	6 000	0
Sum andre inntekter	37 733	28 164

Note 2 - PERSONALKOSTNADER

	2023	2022
Arbeidsgiveravgift	5 658	5 640
Reisekostnader	618	0
Sum personalkostnader	6 277	5 640

Samlet antall ³ rsverk: 0,00

Obligatorisk tjenstepensjon

Boligselskapet oppfyller ikke kravene for OTP, og har av den grunn ikke inng³tt noen pensjonsordning.

Note 3 - STYREHONORAR

	2023	2022
Styrehonorar	40 000	40 000

Note 4 - EKSTERNE HONORARER

	2023	2022
Revisjonshonorar (inkl. mva)	8 363	7 938
Juridisk rådgivning	0	18 406
Sum eksterne honorarer	8 363	26 344

Revisjonshonoraret er i sin helhet knyttet til revisjonen.

Note 5 - DRIFTS- OG SERVICEAVTALER

	2023	2022
Andre administrasjonsavtaler	0	3 326
Avtale om vintervedlikehold	0	45 000
Avtale om renholdstjenester	0	13 560
Avtale om drifts- og serviceavtaler heis	19 451	13 684
Avtale om varme, ventilasjon og sanit ³ rtjenester	6 658	13 661
Avtale om kontroll og drift av branntekniske anlegg	7 375	32 086
Sum drifts- og serviceavtaler	33 484	121 316

Jfr ny kontoplan fra 01.01.23 er vaktmestertjenester (vinter- og sommervedlikehold), renhold og tilleggsavtaler med TOBB fjrt p³ egne kontoer.

Note 6 - LØPENDE VEDLIKEHOLD

	2023	2022
Reparasjon og vedlikehold bygningsmessig	10 854	0
Reparasjon og vedlikehold el-anlegg	14 734	0
Reparasjon og vedlikehold VVS-anlegg	3 263	0
Reparasjon og vedlikehold heisanlegg	1 524	0
Reparasjon og vedlikehold annet	6 309	0
Sum vedlikehold	36 684	43 579

P³ grunn av endring i underspesifikasjon i kontoplanen, vil ikke 2022-tall v³re spesifisert.

Note 7 - PERIODISK VEDLIKEHOLD

	2023	2022
Periodisk vedlikehold	73 364	0

2023

2022

Note 7 - PERIODISK VEDLIKEHOLD

Sum periodisk vedlikehold

73 364

0

Utbedring lekkasje

Note 8 - ANDRE DRIFTSUTGIFTER

	2023	2022
Drift maskiner	7 053	0
Gaver	550	285
Kostnader vedr. styrearbeid	881	0
Bankgebyrer	657	679
Andre gebyrer	19 585	1 249
Sum andre driftsutgifter	28 726	2 213

Andre gebyrer gjelder i hovedsak seksjoneringsgebyr

Note 9 - DISPONIBLE MIDLER

	2023	2022
Disponible midler 01.01	575 312	557 825
Endring i disponible midler:		
; rets resultat	29 241	3 656
Tilfjrt avsetninger	30 000	0
Tilbakefjrt avskrivning	13 831	13 831
Andre finansielle transaksjoner	143 342	0
; rets endring i disponible midler	216 414	17 487
Disponible midler i periodens slutt	791 726	575 312
Endring langsiktige avsetninger:		
; rets vedlikeholdsavsetning	-30 000	0
Totale langsiktige avsetninger i periodens slutt	-30 000	0
Disponible og nremerk. midler justert for langsiktige avsetninger	761 726	575 312

Tilfjrt avsetninger og andre finansielle transaksjoner er egenkapitalen til Kjnstadmarka 2 som ble overfjrt ved fusjon.

Note 10 - ANLEGGSMIDLER

	Maskiner	Tomter	Byggmes. anl.
Anskaffelseskost pr.01.01 :	94 999	118 406	64 631
; rets tilgang :	0	0	0
; rets avgang :	0	0	0
Anskaffelseskost pr.31.12:	94 999	118 406	64 631
Akkumulerte avskrivninger pr.31.12:	67 616	0	26 121
Akkumulerte nedskrivninger pr.31.12:	0	0	0
Bokfjrt verdi pr.31.12:	27 383	118 406	38 510
; rets avskrivninger :	10 600	0	3 231
Antatt levetid i ³ r :	5		20

Opparbeidelse av gangstier/uteomr³ de er aktivert p³ tomten.

Anleggsmidlene avskrives over forventet levetid. Arbeidsmaskiner er vurdert til 5 ³ r, redskapsbod er vurdert til 20 ³ r, tomten avskrives ikke. Samtlige av boligselskapets anleggsmidler er oppfjrt i anleggskartoteket.

Note 11 - UTEST; ENDE FORDRINGER

Utest³ ende fordringer er gjennomg³ tt og vurdert. Boligselskapet behjver ikke ³ regne med fremtidige tap p³ disse og det er derfor ikke foretatt tapsavsetning.

Note 12 - BANKINNSKUDD OG ð REMERKEDE AVSETNINGER

	2023	2022
Bundne midler og bankinnskudd		
Bundne midler for skattetrekk	4	4
Bankinnskudd	770 075	626 310
Sum bankinnskudd	770 079	626 314

Note 13 - EGENKAPITAL

	2023	2022
SUM EGENKAPITAL 01.01	773 442	769 786
Annen egenkapital 01.01	773 442	769 786
i rets resultat	29 241	3 656
Andre finansielle transaksjoner	143 342	0
Annen egenkapital 31.12	946 025	773 442
SUM EGENKAPITAL 31.12	946 025	773 442

Andre finansielle transaksjoner er egenkapital fra K358 Sameiet Kjnstadmarka 2.

Note 14 - FREMTIDIGE AVSETNINGER

	2023	2022
Vedlikeholdsavsetning	30 000	0
Sum avsetninger	30 000	0

Avsetning til fremtidig vedlikehold er overfjrt fra K358 Sameiet Kjnstadmarka 2.

Resultat og balanse med noter for Sameiet Kjønstadmarka.

Dokumentet er signert elektronisk av:

For Sameiet Kjønstadmarka

Styreleder	John Asbjørn Andersen (sign.)	19.03.2024
Styremedlem	Erik Reidar Sund (sign.)	14.03.2024
Styremedlem	Kristin Lorås (sign.)	13.03.2024
Styremedlem	Heidi Nervik (sign.)	13.03.2024

Uavhengig revisors beretning

Til årsmøtet i Sameiet Kjønstadmarka

Konklusjon

Vi har revidert årsregnskapet til Sameiet Kjønstadmarka.

<p>Årsregnskapet består av:</p> <ul style="list-style-type: none">• Balanse per 31. desember 2023• Resultatregnskap 2023• Noter til årsregnskapet, herunder et sammendrag av viktige regnskapsprinsipper.	<p>Etter vår mening:</p> <ul style="list-style-type: none">• Oppfyller årsregnskapet gjeldende lovkrav, og• Gir årsregnskapet et rettviseende bilde av sameiets finansielle stilling per 31. desember 2023, og av dets resultater for regnskapsåret i samsvar med regler og god regnskapsskikk i Norge.
---	--

Andre forhold

Budsjettallene som fremkommer i årsregnskapet er ikke revidert.

Grunnlag for konklusjonen

Vi har gjennomført revisjonen i samsvar med International Standards on Auditing (ISA-ene). Våre oppgaver og plikter i henhold til disse standardene er beskrevet nedenfor under Revisors oppgaver og plikter ved revisjonen av årsregnskapet. Vi er uavhengige av sameiet i samsvar med kravene i relevante lover og forskrifter i Norge og International Code of Ethics for Professional Accountants (inkludert internasjonale uavhengighetsstandarder) utstedt av International Ethics Standards Board for Accountants (IESBA-reglene), og vi har overholdt våre øvrige etiske forpliktelser i samsvar med disse kravene. Innhentet revisjonsbevis er etter vår vurdering tilstrekkelig og hensiktsmessig som grunnlag for vår konklusjon.

Styret og forretningsførers ansvar for årsregnskapet

Styret og forretningsfører (ledelsen) er ansvarlig for å utarbeide årsregnskapet og for at det gir et rettviseende bilde i samsvar med regler og god regnskapsskikk i Norge. Ledelsen er også ansvarlig for slik intern kontroll som den finner nødvendig for å kunne utarbeide et årsregnskap som ikke inneholder vesentlig feilinformasjon, verken som følge av misligheter eller utilsiktede feil.

Ved utarbeidelsen av årsregnskapet må ledelsen ta standpunkt til sameiets evne til fortsatt drift og opplyse om forhold av betydning for fortsatt drift. Forutsetningen om fortsatt drift skal legges til grunn for årsregnskapet så lenge det ikke er sannsynlig at virksomheten vil bli avviklet.

Revisors oppgaver og plikter ved revisjonen av årsregnskapet

Vårt mål er å oppnå betryggende sikkerhet for at årsregnskapet som helhet ikke inneholder vesentlig feilinformasjon, verken som følge av misligheter eller utilsiktede feil, og å avgi en revisjonsberetning som inneholder vår konklusjon. Betryggende sikkerhet er en høy grad av sikkerhet, men ingen garanti for at en revisjon utført i samsvar med ISA-ene, alltid vil avdekke vesentlig feilinformasjon. Feilinformasjon kan oppstå som følge av misligheter eller utilsiktede feil. Feilinformasjon er å anse som vesentlig dersom den enkeltvis eller samlet med rimelighet kan



forventes å påvirke de økonomiske beslutningene som brukerne foretar på grunnlag av årsregnskapet.

For videre beskrivelse av revisors oppgaver og plikter vises det til:
<https://revisorforeningen.no/revisjonsberetninger>

BDO AS

John Christian Løvaas
statsautorisert revisor
(elektronisk signert)

Penneo Dokumentnøkkel: OIVZM-H6KIO-GEEGD-XTMJD-53658-HLVP6

PENNEO

Signaturene i dette dokumentet er juridisk bindende. Dokument signert med "Penneo™ - sikker digital signatur". De signerende parter sin identitet er registrert, og er listet nedenfor.

"Med min signatur bekrefter jeg alle datoer og innholdet i dette dokument."

John Christian Løvaas

Partner

På vegne av: BDO AS

Serienummer: UN:NO-9578-5999-4-1731660

IP: 188.95.xxx.xxx

2024-03-20 19:14:10 UTC



Penneo Dokumentnøkkel: ONVZM-H6KIO-GEEGD-XTMJD-53658-HLVP6

Dokumentet er signert digitalt, med **Penneo.com**. Alle digitale signatur-data i dokumentet er sikret og validert av den datamaskin-utregnede hash-verdien av det opprinnelige dokument. Dokumentet er låst og tids-stemplet med et sertifikat fra en betrodd tredjepart. All kryptografisk bevis er integrert i denne PDF, for fremtidig validering (hvis nødvendig).

Hvordan bekrefter at dette dokumentet er originalen?

Dokumentet er beskyttet av ett Adobe CDS sertifikat. Når du åpner dokumentet i

Adobe Reader, skal du kunne se at dokumentet er sertifisert av **Penneo e-signature service <penneo@penneo.com>**. Dette garanterer at innholdet i dokumentet ikke har blitt endret.

Det er lett å kontrollere de kryptografiske beviser som er lokalisert inne i dokumentet, med Penneo validator - <https://penneo.com/validator>

Protokoll

Fra ordinært årsmøte i Sameiet Kjønstadmarka torsdag 25.04.2024 kl. 18:00 - Nesheim Skole.

1. Konstituering

1.1 Valg av møteleder

Vedtak:

Valgt ble: John Asbjørn Andersen

1.2 Valg av sekretær

Vedtak:

Valgt ble: Erik R. Sund

1.3 Valg av en seksjonseier til å undertegne protokollen sammen med møteleder

Vedtak:

Valgt ble: Tove Bodil Skjølsvik

1.4 Registrering av antall stemmeberettigede og ev. fullmakter

Vedtak:

Antall seksjonseiere med stemmerett: 18

Antall fullmakter: 0

Totalt stemmeberettigede: 18

1.5 Godkjenning og ev. bemerkninger til innkallingen

Vedtak:

Bemerkninger til innkallingen:

Årsmøtet ble erklært lovlig satt.

2. Årsoppgjør for 2023

2.1 Godkjenning av regnskap

Vedtak:

Regnskapet ble godkjent.

2.2 Disponering av resultat

Vedtak:

Årets resultat disponeres som angitt i resultatregnskapet.

2.3 Revisjonsberetning

Vedtak:

Revisjonsberetningen ble tatt til orientering.

3. Godtgjørelse til styret for perioden 2023-2024

Vedtak:

Styreonorar for perioden ble fastsatt til totalt kr: 55 000,-

4. Valg

4.1 Styremedlem for 2 år

På valg: Kristin Lorås og Heidi Nervik

Vedtak:

Valgt som styremedlem for 2 år ble:

Marianne Bye Vang og Anne-Grete H. Sundal

4.2 Varamedlem for 1 år

På valg: Johan Sjøbakk Lund og Jørgen Eriksen Skjerve

Vedtak:

Valgt som varamedlem for 1 år ble:

Johan Sjøbakk Lund og Anne Lisbeth Solenes

Protokoll for Sameiet Kjønsdammarka

Dokumentet er signert elektronisk av:

Møteleder	John Asbjørn Andersen (sign.)	02.05.2024
Sekretær	Erik Reidar Sund (sign.)	02.05.2024
Protokollvitne	Tove Bodil Skjølsvik (sign.)	02.05.2024

ORDENSREGLER FOR SAMEIET KJØNSTADMARKA

Vedtatt i ekstraordinært sameiermøte 06.11.2013

1. Formål og omfang

Ordensreglene er til for å holde ro og orden i sameiet, og for å sikre et godt bomiljø ved at alle tar hensyn til hverandre.

Ordensreglene gjelder for alle som oppholder seg i sameiet. Sameierne er ansvarlig for å etterleve reglene, og for at eventuelle egne husstandsmedlemmer, besøkende og leietakere gjøres kjent med og overholder dem.

Dersom sameiet har særlige regler for parkering, behandling av teknisk utstyr, rengjøring eller annet, er disse å anse som en del av ordensreglene.

2. Aktiviteter og støynivå

Beboerne i sameiet oppfordres til å begrense alle aktiviteter som kan virke forstyrrende på naboene. Det skal være ro i sameiet mellom klokken 2200-0700. I dette tidsrommet skal det ikke spilles høy musikk eller utføres annen aktivitet som forstyrrer nattesøvnen, eller på annet vis virker sjenerende på omgivelsene. Ved spesielle anledninger, som medfører ekstra støy etter klokken 2200, varsles beboerne i tilstøtende boliger i god tid.

Ved innflytting, modernisering eller reparasjoner i boligen som medfører banking, boring, sliping, saging etc, varsles naboer, og det tillates i tidsrommet:

- på hverdager klokken 0700-2000
- i helg og helligdager klokken 1000-1800.

3. Bruk av boligen og eventuelle tilknyttede arealer

Beboerne skal sørge for:

- at boligen er tilstrekkelig oppvarmet ved fravær, flytting eller lignende i den kalde årstiden slik at vann/avløpsrør ikke blir frostskaadet.
- at avtrekksventiler på kjøkken, bad og toalett holdes åpne for å unngå kondensskader og muggdannelse i boligen.
- å opptre ansvarlig med ild og varme, slik at det ikke oppstår brann i sameiet.
- straks å melde fra til styret dersom det oppdages veggedyr, kakerlakker eller lignende i boligen. Eier må for egen regning sørge for desinfeksjon.
- at risting av tøy, teppebanking og lignende fra balkong eller gjennom vinduer ikke forekommer.
- at balkongen ikke benyttes som lagringsplass for søppel, møbler eller lignende, og beboer står også ansvarlig for å fjerne snø og is fra denne.

Sameieren skal søke styret om adgang til å gjøre inngrep i yttervegger/utearealer, som å sette opp markiser, plattinger, levegger, parabolantenne, varmpumpe eller lignende.

4. Fellesarealer

Beboerne oppfordres til å holde det rent og ryddig på sameiets eiendom, inklusive fellesarealene.

Søppelkasser er kun beregnet til husholdningsavfall. Papir sorteres og kastes i egne beholdere. Glass og andre farlige gjenstander kastes også i egne beholdere for dette formålet. Avfall skal ikke settes utenfor søppelkassene.

Fellesarealer holdes fritt for gjenstander som tilhører beboerne.

Mat skal ikke legges ut på sameiets område, da dette lett kan tiltrekke rotter og mus til boligene.

Fellesdører skal alltid være låst. Lyset slukkes etter bruk på loft og i kjeller.

5. Kjøring og parkering

Dersom sameiet har innført bestemte områder for parkering og kjøring av motorkjøretøy, benyttes disse. De som eventuelt er tildelt garasje eller egen plass, tar først i bruk den før fellesparkeringen benyttes. Kjøring og parkering på gårdsplasser, gang- og sykkelveger er ikke tillatt, bortsett fra nødvendig nyttekjøring.

6. Dyrehold

Det er tillatt med dyr i sameiet under forutsetning av at sameier aksepterer sameiets regler for dyrehold.

Beboere som holder dyr skal sørge for at det ikke sjenerer noen, eller etterlater ekskrementer på sameiets område.

7. Brudd på ordensreglene

Brudd på ordensreglene er å anse som mislighold, og kan føre til sanksjoner.

VEDTEKTER

for

Sameiet Kjønstadmarka

(Org.nr. 912 800 431)

Vedtektene er fastsatt i forbindelse med opprettelsen av sameiet, sist endret på årsmøtet 27.04.22.

1. Navn

1-1 Navn og opprettelse

Sameiets navn er Sameiet Kjønstadmarka. Sameiet er opprettet ved seksjoneringsbegjæring tinglyst 11.10.2013, og sammenslått med sameiet Kjønstadmarka 2 ved reseksjoneringsbegjæring tinglyst den 07.11.22. Sameiet Kjønstadmarka var det overtakende sameiet, mens sameiet Kjønstadmarka 2 ble slettet etter sammenslåingen.

1-2 Hva sameiet omfatter

Sameiet består av 28 boligseksjoner og 1 næringsseksjon på eiendommen gnr. 6, bnr. 81 i Levanger kommune. Næringsseksjonen består av 8 parkeringsplasser.

Den enkelte bruksenhet består av en hoveddel, samt eventuelt en eller flere seksjonerte tilleggsdeler. Hoveddelen består av en klart avgrenset og sammenhengende del av bebyggelsen på eiendommen. Seksjonerte tilleggsdeler omfatter boder, parkeringsplasser (i parkeringskjeller) og balkonger/uteplasser.

Fastsettelse av boligseksjonens sameiebrøk bygger på leilighetens bruksareal eks evt. tilleggsarealer og balkonger, oppmålt fra tegning. Eierbrøken kan avvike fra faktisk areal og kan ikke legges til grunn for arealberegning.

De deler av eiendommen som ikke inngår i de enkelte bruksenheter er fellesareal.

1-3 Parkering

Seksjonene 1 – 18 og seksjon 21 eier 1 parkeringsplass hver i felles parkeringskjeller. Seksjonene 19 og 22 eier to parkeringsplasser. Parkeringsplassene er tillagt bruksenhetene som tilleggsdel og kan bare selges sammen med hoveddelen. Fordelingen av parkeringsplasser fremgår av seksjonsbegjæringen.

Seksjonene 24 – 29 har 1 parkeringsplass hver i felles parkeringskjeller under bygg A og B (seksjon 23). Parkeringsplassene er organisert slik at de er tinglyst med 1 eierandel på den enkelte matrikkel. Denne parkeringsplassen kan bare selges sammen med hoveddelen.

Utleie av parkeringsplass i parkeringskjeller krever samtykke fra styret. Samtykke kan bare nektes om det foreligger en saklig grunn.

Seksjoner som har fått tildelt handicap p-plass, forplikter seg til å bytte parkeringsplass dersom en annen seksjonseier har dokumentert behov for slik plass. Styret vurderer nødvendigheten for evt. reseksjonering ved bytte av plasser. Retten til å bruke en tilrettelagt plass er midlertidig og varer kun så lenge et dokumentert behov er til stede. Denne vedtektsbestemmelsen kan ikke endres uten at samtlige seksjonseiere uttrykkelig sier seg enige. Kommunen har veto rett mot endringen.

All parkering for øvrig skjer på parkeringsplasser utomhus.

En seksjonseier kan med forhåndssamtykke fra styret anlegge ladepunkt for elbil og ladbare hybrider i tilknytning til en parkeringsplass seksjonen disponerer, eller andre steder som styret anviser. Styret kan bare nekte samtykke dersom det foreligger en saklig grunn. Kostnader til etablering av ladepunkt, vedlikehold og strøm dekkes av den enkelte sameier.

2. Rettslig råderett

2-1 Rettslig råderett

Den enkelte sameier rår som en eier over seksjonen og har full rettslig råderett over sin seksjon, herunder rett til overdragelse, utleie og pantsettelse, med mindre noe annet følger av lov eller disse vedtektene.

Sameiets styre skal underrettes skriftlig om alle overdragelser og leieforhold. Ved eierskifte betales et eierskiftegebyr til forretningsfører for sameiet.

Korttidsutleie av hele boligseksjonen i mer enn 60 døgn er ikke tillatt. Med korttidsutleie menes utleie i inntil 30 døgn sammenhengende.

3. Bruken av fellesarealene og den enkelte bruksenhet

3-1 Rett til bruk

(1) Den enkelte sameier har enerett til bruk av sin bruksenhet og rett til å nytte fellesarealer til det de er beregnet eller vanlig brukt til, og til annet som er i samsvar med tiden og forholdene.

(2) Bruksenheten kan bare nyttes i samsvar med formålet.

(3) Bruken av bruksenheten og fellesarealene må ikke på en urimelig eller unødvendig måte være til skade eller ulempe for andre sameiere.

Følgende tiltak krever forhåndssøknad til, og samtykke fra, styret:

- Alle installasjoner på fellesarealer, herunder oppsetting/montering av parabolantenne, varmepumpe, markise o.l.

3-2 Ordensregler

Årsmøtet kan fastsette vanlige ordensregler. Dyrehold er tillatt så lenge det ikke er til ulempe for de øvrige brukere av eiendommen.

4. Vedlikehold

4-1 Sameiernes vedlikeholdsplikt

(1) Den enkelte sameier skal holde boligen, og andre rom og annet areal som hører boligen til forsvarlig vedlike, slik at det ikke oppstår skade eller ulempe for de andre sameierne.

Sameierne skal vedlikeholde slikt som vinduer, rør, sikringsskap fra og med første hovedsikring/inntakssikring, ledninger med tilbehør, varmekabler, inventar, utstyr inklusive vannklosett, varmtvannsbereder og vask, apparater og innvendige flater. Våtrom må brukes og vedlikeholdes slik at lekkasjer unngås.

(2) Vedlikeholdet omfatter også nødvendige reparasjoner og utskifting av slikt som rør, sikringsskap fra og med første hovedsikring/inntakssikring, ledninger med tilbehør, varmekabler, inventar, utstyr inklusive slikt som vannklosett, varmtvannsbereder og vasker, apparater, tapet, gulvbelegg, vegg-, gulv- og himlingsplater, skillevegger, listverk, skap, benker og innvendige dører med karmen.

(3) Sameieren har også ansvaret for oppstaking og rensing av innvendige avløpsledninger både til og fra egen vannlås/sluk og fram til sameiets felles-/hovedledning. Sameier skal også rense eventuelle sluk på verandaer, balkonger o. l.

(4) Sameieren skal holde boligen fri for insekter og skadedyr.

(5) Oppdager sameieren skade i boligen som sameiet er ansvarlig for å utbedre, plikter sameieren straks å sende melding til sameiet.

(6) Sameierne kan bli erstatningsansvarlig overfor sameiet og andre sameiere for tap som følger av forsømt vedlikehold, jfr. eierseksjonsloven § 34.

4-2 Sameiets vedlikeholdsplikt

(1) Sameiet skal holde bygninger og eiendommen for øvrig i forsvarlig stand så langt plikten ikke ligger på sameierne.

(2) Felles rør, ledninger, kanaler og andre felles installasjoner som går gjennom boligen, skal sameiet holde ved like. Sameiet har rett til å føre nye slike installasjoner gjennom boligen dersom det ikke er til vesentlig ulempe for sameieren. Sameiets vedlikeholdsplikt omfatter også utvendig vedlikehold av vinduer.

(3) Sameiets vedlikeholdsplikt omfatter også utskifting av vinduer, herunder nødvendig utskifting av isolerglass, og ytterdører til boligen eller reparasjon eller utskifting av tak, bjelkelag, bærende veggkonstruksjoner, sluk, samt rør eller ledninger som er bygd inn i bærende konstruksjoner med unntak av varmekabler.

(4) Sameieren skal gi adgang til boligen slik at sameiet kan utføre sin vedlikeholdsplikt, herunder ettersyn, reparasjon eller utskifting. Ettersyn og utføring av arbeid skal gjennomføres slik at det ikke er til unødig ulempe for sameieren eller annen bruker av boligen.

(5) Sameierne kan kreve erstatning fra sameiet for skader som følger av forsømt vedlikehold fra sameiet, jfr. eierseksjonsloven § 35.

5. Felleskostnader, pantesikkerhet og heftelsesform

5-1 Felleskostnader

(1) Kostnader med eiendommen som ikke knytter seg til den enkelte bruksenhet, skal fordeles mellom sameierne etter sameiebrøken med mindre særlige grunner taler for å fordele kostnadene etter nytten for den enkelte bruksenhet eller etter forbruk.

Unntatt fra dette er kostnader til kabel-tv/internett og til drift/vedlikehold av parkeringskjeller som fordeles flatt med likt beløp per boligseksjon. Kostnadene til parkeringskjeller fordeles på sameierne i hht. hvor mange parkeringsplasser hver sameier disponerer. Seksjon nr. 23 (næringsseksjon) skal kun belastes for kostnaden knyttet til drift/vedlikehold av parkeringskjelleren, 8 parkeringsplasser.

(2) Den enkelte sameier skal forskuddsvis hver måned betale akontobeløp fastsatt av sameierne på årsmøtet eller av styret. Akontobeløpet kan også dekke avsetning av midler til framtidig vedlikehold, påkostninger eller andre fellestiltak på eiendommen, dersom årsmøtet har vedtatt slik avsetning.

5-2 Panterett for sameiernes forpliktelse

De andre sameierne har lovbestemt panterett i seksjonen for krav mot sameieren som følger av sameieforholdet, jf. eierseksjonslovens § 31. Pantekravet kan ikke overstige et beløp som for hver bruksenhet svarer til folketrygdens grunnbeløp på tidspunktet da tvangsdekning besluttet gjennomført. Panteretten omfatter også krav som skulle ha vært betalt etter at det er kommet inn en begjæring til namsmyndighetene om tvangsdekning.

5-3 Heftelsesform

For felles ansvar og forpliktelser hefter den enkelte sameier i forhold til sin sameiebrøk.

6. Pålegg om salg og fravikelse - Mislighold

6-1 Mislighold

Sameiers brudd på sine forpliktelser overfor sameiet utgjør mislighold. Som mislighold regnes blant annet manglende betaling av felleskostnader, forsømt vedlikeholdsplikt, ulovlig bruk og brudd på ordensregler.

6-2 Pålegg om salg

Hvis en sameier til tross for advarsel vesentlig misligholder sine plikter, kan styret pålegge vedkommende å selge seksjonen, jfr. eierseksjonsloven § 38. Advarsel skal gis skriftlig og opplyse om at vesentlig mislighold gir styret rett til å kreve seksjonen solgt.

6-3 Fravikelse

Medfører sameierens oppførsel fare for ødeleggelse eller vesentlig forringelse av eiendommen, eller er sameierens oppførsel til alvorlig plage eller sjenanse for eiendommens øvrige brukere, kan styret kreve fravikelse av seksjonen etter tvangsfullbyrdelseslovens kapittel 13, jfr. eierseksjonsloven § 39.

7. Styret og dets vedtak

7-1 Styret - sammensetning

(1) Sameiet skal ha et styre som skal bestå av en styreleder og tre andre medlemmer. Det kan velges varamedlemmer.

(2) Funksjonstiden for styreleder og de andre medlemmene er to år. Varamedlemmer velges for ett år. Styremedlem og varamedlem kan gjenvelges.

(3) Styret skal velges av årsmøtet. Årsmøtet velger styreleder ved særskilt valg. Styret kan velge nestleder blant sine medlemmer.

7-2 Styrets oppgaver

(1) Styret skal sørge for vedlikehold og drift av eiendommen og ellers sørge for forvaltningen av sameiets anliggender i samsvar med lov, vedtekter og vedtak i årsmøtet. Styret har herunder å treffe alle bestemmelser som ikke i loven eller vedtektene er lagt til andre organer.

(2) Styrelederen skal sørge for at styret holder møte så ofte som det trengs. Et styremedlem eller forretningsføreren kan kreve at styret sammenkalles.

(3) Styret skal føre protokoll over sine forhandlinger. Protokollen skal underskrives av de frammøtte styremedlemmene.

7-3 Styrets vedtak

Styret er vedtaksført når mer enn halvparten av alle styremedlemmene er til stede. Vedtak kan gjøres med mer enn halvparten av de avgitte stemmene. Står stemmene likt, gjør møtelederens stemme utslaget. De som stemmer for et vedtak, må likevel utgjøre mer enn en tredjedel av alle styremedlemmene.

7-4 Representasjon og fullmakt

To styremedlemmer i fellesskap representerer sameiet utad og tegner dets navn.

8. Årsmøtet

8-1 Myndighet

Den øverste myndighet i sameiet utøves av årsmøtet.

8-2 Tidspunkt for årsmøtet

(1) Ordinært årsmøte skal holdes hvert år innen utgangen av juni måned.

(2) Ekstraordinært årsmøte skal holdes når styret finner det nødvendig, eller når minst to sameiere som til sammen har minst en tiendedel av stemmene, krever det og samtidig oppgir hvilke saker de ønsker behandlet.

8-3 Varsel om og innkalling til årsmøte

(1) Forut for ordinært årsmøte skal styret varsle sameierne om dato for møtet og om frist for innlevering av saker som ønskes behandlet. Varsel kan gjennomføres ved hjelp av elektronisk kommunikasjon.

(2) Årsmøtet skal innkalles skriftlig av styret med et varsel som skal være på minst åtte og høyst tjue dager. Som skriftlig regnes også elektronisk kommunikasjon. Ekstraordinært årsmøte kan om nødvendig kalles inn med kortere varsel som likevel skal være på minst tre dager. I begge tilfeller skal det gis skriftlig melding til forretningsføreren.

(3) I innkallingen skal de sakene som skal behandles være bestemt angitt. Skal et forslag som etter loven eller vedtektene må vedtas med minst to tredjedels flertall kunne behandles, må hovedinnholdet være angitt i innkallingen. Saker som en sameier ønsker behandlet i det ordinære årsmøtet, skal nevnes i innkallingen når styret har mottatt krav om det etter vedtektenes punkt 8-3 (1).

(4) Både varsel og innkalling kan sendes ved hjelp av elektronisk kommunikasjon.

8-4 Saker som skal behandles på ordinært årsmøte

Årsmøtet skal, uten hensyn til om det er nevnt i innkallingen:

- behandle og eventuelt godkjenne styrets regnskapsoversikt for foregående kalenderår
- velge styremedlemmer
- behandle andre saker som er nevnt i innkallingen

Årsregnskap og eventuell revisjonsberetning skal senest en uke før ordinært årsmøte sendes ut til alle sameiere med kjent adresse.

8-5 Møteledelse og protokoll

Årsmøtet skal ledes av styrelederen med mindre årsmøtet velger en annen møteleder, som ikke behøver å være sameier. Møtelederen skal sørge for at det føres protokoll fra årsmøtet.

8-6 Stemmerett og fullmakt

(1) I årsmøtet har sameierne stemmerett med én stemme for hver seksjon de eier.

(2) Hver sameier kan møte ved fullmektig. For en seksjon med flere eiere kan det bare avgis en stemme.

8-7 Vedtak på årsmøtet

(1) Foruten saker som nevnt i punkt 8-4 i vedtektene kan ikke årsmøtet fatte vedtak i andre saker enn de som er bestemt angitt i innkallingen.

(2) Med de unntak som følger av loven eller vedtektene fattes alle beslutninger av årsmøtet med vanlig flertall av de avgitte stemmer. Ved valg kan årsmøtet på forhånd fastsette at den som får flest stemmer skal regnes som valgt.

(3) Stemmelikhet avgjøres ved loddtrekning.

(4) Det kreves minst to tredjedels flertall av de avgitte stemmer i årsmøtet for vedtak om:

- a) ombygging, påbygging eller andre endringer av bebyggelsen eller tomten som etter forholdene i sameiet går ut over vanlig forvaltning og vedlikehold,
- b) omgjøring av fellesarealer til nye bruksenheter eller utvidelse av eksisterende bruksenheter,
- c) salg, kjøp, bortleie eller leie av fast eiendom, herunder seksjon i sameiet som tilhører eller skal tilhøre sameierne i fellesskap,
- d) andre rettslige disposisjoner over fast eiendom, som går ut over vanlig forvaltning,
- e) samtykke til endring av formål for en eller flere bruksenheter fra boligformål til annet formål,
samtykke til reseksjonering som nevnt i eierseksjonslovens § 20 annet ledd annet punktum, tiltak som har sammenheng med sameiernes bo- eller bruksinteresser og som går ut over vanlig forvaltning og vedlikehold, når tiltaket fører med seg økonomisk ansvar eller utlegg for sameierne på mer enn 5 prosent av de årlige fellesutgiftene, endring av vedtektene.

(5) Vedtak om salg eller bortfeste av hele eller vesentlige deler av eiendommen, oppløsning av sameiet samt vedtak som innebærer vesentlige endringer av sameiets karakter, krever tilslutning fra samtlige sameiere. Det samme gjelder tiltak som går ut over sameiernes bo- eller bruksinteresser, uavhengig av størrelsen på kostnaden som tiltaket medfører, og uavhengig av hvor stort økonomisk ansvar eller utlegg tiltaket medfører for de enkelte sameiere.

(6) Følgende beslutninger krever tilslutning fra de sameiere det gjelder:

- at eierne av bestemte seksjoner plikter å holde deler av fellesarealet vedlike
- innføring av vedtektsbestemmelser som begrenser den rettslige rådigheten over seksjonen
- innføring av vedtektsbestemmelser om en annen fordeling av felleskostnadene enn det som følger av pkt. 5.
- tiltak som har sammenheng med sameiernes bo- eller bruksinteresser, som fører med seg et samlet økonomisk ansvar eller utlegg for enkelte sameiere på mer enn halvparten av folketrygdens grunnbeløp på det tidspunktet tiltaket besluttes.

9. Ugildhet (inhabilitet) og mindretallsvern

9-1 Ugildhet

(1) Et styremedlem må ikke delta i behandlingen eller avgjørelsen av noe spørsmål som medlemmet selv eller nærstående har en framtreddende personlig eller økonomisk særinteresse i.

(2) Ingen kan selv eller ved fullmektig eller som fullmektig delta i avstemning på årsmøtet om avtale med seg selv eller nærstående eller om ansvar for seg selv eller nærstående i forhold til sameiet. Det samme gjelder avstemning om pålegg om salg eller krav om fravikelse etter eierseksjonslovens §§ 38 og 39.

9-2 Mindretallsvern

Årsmøtet, styret eller forretningsfører kan ikke treffe beslutning som er egnet til å gi visse sameiere eller andre en urimelig fordel på andre sameieres bekostning.

10. Forholdet til eierseksjonsloven

For så vidt ikke annet følger av disse vedtekter, gjelder reglene i lov om eierseksjoner av 16. juni 2017 nr. 65.

Nabolagsprofil

Tronnofoten 2E

Offentlig transport

🚶 Bakkegata	7 min 🚶
Linje 604, 635, 640, 680, 741	3.5 km
🚶 Levanger stasjon	8 min 🚶
Linje F7, R70	3.3 km
✈️ Trondheim Værnes	48 min 🚶

Skoler

Nesheim skole (1-7 kl.)	18 min 🚶
388 elever, 23 klasser	1.3 km
Levanger ungdomsskole (8-10 kl.)	10 min 🚶
451 elever, 35 klasser	4.5 km
Levanger videregående skole	7 min 🚶
1000 elever, 60 klasser	3.7 km
Verdal videregående skole	23 min 🚶
550 elever	16.7 km

Aldersfordeling barn (0-18 år)

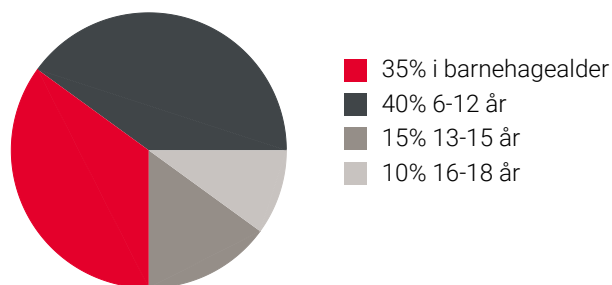

Aldersfordeling

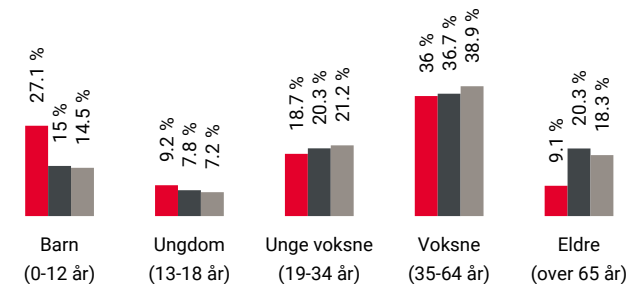

Område	Personer	Husholdninger
📍 Grunkrets: Kjønstad	606	226
🏠 Kommune: Levanger	20 171	9 927
🇳🇴 Norge	5 425 412	2 654 586

Barnehager

Espira Gjemble barnehage (1-5 år)	16 min 🚶
88 barn	1.2 km
Neset Solkollen barnehage (0-5 år)	19 min 🚶
98 barn	1.5 km
Staup barnehage (0-5 år)	5 min 🚶
44 barn	2.3 km

Dagligvare

Bunnpris Levangerneset	23 min 🚶
Coop Prix Levangerneset	4 min 🚶
PostNord	2.4 km

Sport

⚽ Kjønstadmarka	11 min 🚶
Ballspill	0.8 km
⚽ Nessguttbanen kunstgrasbane	16 min 🚶
Fotball	1.2 km
🏊 EVO Levanger	6 min 🚶
🏊 Care Treningssenter	7 min 🚶

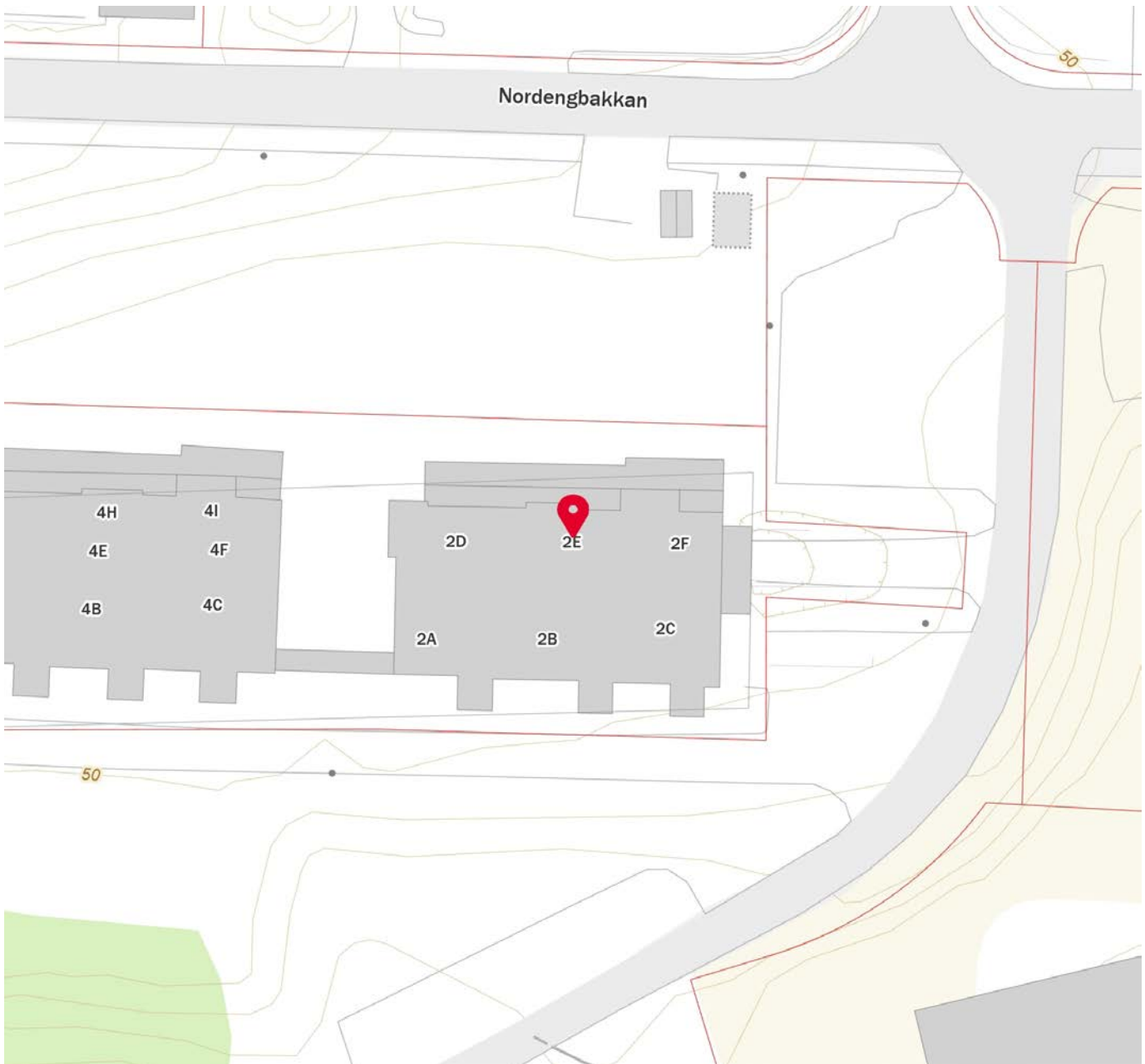

Innholdet i nabolagsprofilen er hentet fra ulike datakilder, og feil eller mangler kan forekomme. Vurderinger og sitater er innhentet på web og gir uttrykk for hvordan naboene vurderer nabolaget. FINN.no AS kan ikke holdes ansvarlig for feil/mangler i profilen. Copyright © Finn.no AS 2024



OVERSIKT OVER LØSØRE OG TILBEHØR TIL EIENDOMMEN

Oversikten er utarbeidet av Norges Eiendomsmeglerforbund, Eiendom Norge og Advokatforeningens Eiendomsmeglingsgruppe, og er gjeldende fra 1. januar 2020.

Generelt

Lov om avhending av fast eiendom (avhendingslova/avhl.) av 3. juli 1992 regulerer kjøper og selgers rettigheter og plikter ved overdragelse av fast eiendom og andeler i borettslag.

I henhold til avhl. § 3-4 skal eiendommen, når annet ikke er avtalt, overdras med innredninger og utstyr som etter lov, forskrift eller annet offentlig vedtak skal følge med. Det samme gjelder varig innredning og utstyr som enten er fastmontert eller er særskilt tilpasset bygningen, jf. avhl. § 3-5. Loven inneholder ingen detaljert oversikt over hva som omfattes av «innredning og utstyr», og over hva som skal regnes som «fastmontert eller særskilt tilpasset».

Partene kan fritt avtale hva som skal følge med eiendommen ved salg. Bransjens liste over løsøre og tilbehør som skal følge med eiendommen, er en del av avtalen mellom kjøper og selger dersom ikke annet er opplyst i salgsoppgaven, kjøper har tatt forbehold i bud eller avtale på annen måte er inngått. Der intet annet er avtalt, vil løsøre og tilbehør medfølge slik dette fremkommer av avhl. § 3-4 og § 3-5 og denne oversikt.

Produkter og installasjoner som medfølger overdras uten noen form for garantier, utover eventuell gjenværende leverandørgaranti.

Dersom det er noe i nedenstående liste som ikke finnes på eiendommen, vil det heller ikke medfølge.

- 1. HVITEVARER** medfølger der dette er spesielt angitt i salgsoppgaven.
- 2. HELDEKKENDE TEPPER** følger med uansett festemåte.
- 3. VARMEKILDER**, slik som ovner, kaminer, peiser, varmpumper og panelovner, følger med uansett festemåte. Frittstående biopeiser/varmeovner og terrassevarmere medfølger ikke. Det følger ikke med varmekilder i rom som ikke har vegg- eller fastmonterte varmekilder på visning.
- 4. TV, RADIO OG MUSIKKANLEGG.** TV-antennor og fellesanlegg for TV, herunder parabolantenne, og tunerer/dekoder/tv-boks medfølger der dette eies av selger. Veggmontert TV/flatskjerm med tilhørende festeordning samt musikkanlegg følger ikke med (se også punkt 12).
- 5. BADEROMSINNREDNING/UTSTYR.** Badekar, dusjkabinett, dusjvegger, alle fastmonterte speil og hyller, fastmonterte glass- og håndkleholdere, herunder håndklevarmere samt baderomsinnredning, medfølger.
- 6. GARDEROBESKAP** medfølger, selv om disse er løse. Fastmonterte garderobehyller og knagger medfølger. Innredning i garderobeskap, for eksempel løse eller fastmonterte trådkurver, hyller, stenger og lignende, medfølger.

7. KJØKKENINNREDNING medfølger, herunder også åpne, fastmonterte hyller og løs eller fastmontert kjøkkenøy.

8. MARKISER, PERSIENNER og annen type innvendig og utvendig solskjerming, gardinoppheng, lamellgardiner og liftgardiner medfølger.

9. AVTREKKSIVIFTER av alle slag, samt fastmonterte aircondition/ventilasjonsanlegg, medfølger.

10. SENTRALSTØVSUGER medfølger med komplett anlegg, herunder slange, munnstykke mm.

11. LYSKILDER. Kupler, lysstoffarmatur, fastmonterte "spotlights", oppheng og skinner med spotlights samt utelys og hagebelysning medfølger. Vegglamper, krokhengte lamper, lysekroner, prismelamper og lignende som er koblet til sukkerbit eller stikkontakt følger likevel ikke med.

12. INSTALLERTE SMARTHUSLØSNINGER med sentral som styrer lys, varme, lyd o.l., samt tilhørende trådløse enheter som brytere, sensorer, kameraer, integrerte høyttalere el. medfølger. Enkle lysstyringssystem f.eks. med en sentral som kun styrer lyspærer eller smartpærer montert i sokkel medfølger likevel ikke.

13. UTVENDIGE SØPPELKASSER og eventuelt holder/hus til disse medfølger.

14. POSTKASSE medfølger.

15. UTENDØRS INNRETNINGER slik som flaggstang, fastmontert tørkestativ, samt andre faste utearrangementer som f.eks. badestamp, boblekar/jacuzzi og liknende utendørs kar, lekestue, lekestativ, utepeis, fastmontert trommel til vannslange, medfølger. Guidekabel/avgrensingskabel til robotgressklipper medfølger, men robotgressklipper og ladestasjon for denne medfølger ikke.

16. FASTMONTERT VEGGLADER/LADESTASJON TIL EL-BIL medfølger uavhengig av hvor laderen er montert.

17. SOLCELLEANLEGG med tilhørende teknisk infrastruktur medfølger.

18. GASSBEHOLDER til gasskomfyr og gasspeis medfølger.

19. BRANNSTIGE, BRANNTAU, feiestige og lignende medfølger der dette er påbudt. Løse stiger medfølger ikke.

20. BRANNSLUKNINGSAPPARAT, BRANNSLANGE og RØYKVARSLER medfølger der dette er påbudt. Det er eier og brukers plikt til å se til at utstyret forefinnes på enhver eiendom. Hvis annet ikke er uttrykkelig avtalt, skal dette derfor alltid følge med ved salg av eiendom.

21. SAMTLIGE NØKLER til eiendommen som selger er i besittelse av skal overleveres kjøper på overtakelsen, herunder nøkler til eventuelle boder, uthus, garasjeportåpner e.l. Låses boder, uthus e.l. med hengelås, skal lås og nøkler til disse medfølge.

22. GARASJEHYLLER, bodhyller, lagringshyller og oppheng til bildekk medfølger såfremt de er fastmontert.

Planter, busker og trær som er plantet på tomten, eller fastmonterte kasser og lignende er en del av eiendommen og medfølger i handelen.

HELP Boligkjøperforsikring

Boligkjøperforsikring

- Advokathjelp ved boligkjøpet og i 5 år fremover.
- Er kjøpers motvekt til selgers boligselgerforsikring.
- Gir deg advokathjelp hele veien til rettskraftig dom, om nødvendig.

Boligkjøperforsikring **PLUSS**

- Advokathjelp ved boligkjøpet og i 5 år fremover.
- Er kjøpers motvekt til selgers boligselgerforsikring.
- Gir deg advokathjelp hele veien til rettskraftig dom, om nødvendig.
- Advokathjelp i de viktigste rettsområdene i privatlivet.

PLUSS gir boligeiere sterkt rabattert advokathjelp. Be om råd eller hjelp i retten når du trenger det fra Norges viktigste advokatmiljø for privatpersoner.

PLUSS kan bare tegnes samtidig med boligkjøperforsikringen, og koster kun kr 2 800 i tillegg. **PLUSS** fornyes årlig - om du ønsker det.

Borettslag/aksjeleilighet: Kr 7 200

Selveierleilighet/rekkehus: Kr 10 400

Ene-/tomannsbolig, tomt: Kr 15 100

Rettsområder du får hjelp med

Samboeravtale, ektepakt og arv

Forbrukerkjøp og håndverkertjenester

Utleie og naboforhold

Tomtefeste, veirett og andre servitutter

Plan- og bygningsrett

Skatt ved oppussing, utleie og eiendomssalg

Tilgang til digitale juridiske avtaler via Min side

“Vi unner ingen å stå alene”

Rettt skal være rett. For alle.



Fra å vurdere om vi hadde råd til advokat, kunne vi vurdere om vi hadde råd til ny sofa.

Boligkjøperforsikring tegnes hos eiendomsmegler senest ved kontraktsignering og gir rett til advokathjelp inntil 5 år etter overtakelse. Forsikringen betales som del av oppgjøret ved boligkjøpet. **PLUSS**-dekningen fornyes årlig ved faktura fra HELP.

Egenandel kr 4 000 påløper ved takst, tvist eller 10 timer advokatbistand, avhengig av hva som kommer først. Meglerforetaket mottar kr 4 200/4 600/5 000 i kostnadsgodtgjørelse, avhengig av boligtype, samt et tillegg på kr 1 000 ved salg av **PLUSS**.

Vi tar forbehold om pris- og vilkårsendringer. Hvis premien ikke er innbetalt ved overtakelse, vil avtalen bli kansellert. For fullstendig informasjon om dekning og vilkår, se help.no

Har du spørsmål? Kontakt HELP på help.no/minside, telefon 22 99 99 99 eller epost post@help.no

Rettt skal være rett. For alle.



Viktige endringer i avhendingsloven

Den 1. januar 2022 ble avhendingsloven endret på viktige punkter for både kjøper og selger. Samtidig fikk vi en ny forskrift som regulerer jobben en takstmann skal gjøre. Den nye forskriften stiller strengere krav til tilstandsrapportene som er en viktig del av kontrakten ved boligsalg. HELP, landets største advokatmiljø for boligkjøpere, har laget en kort innføring i de nye reglene.

Forbudt å selge bolig “som den er”

Du har kanskje hørt at de fleste brukte boliger har vært solgt «som de er»? Dette forbeholdet innebar at selger fraskrev seg ansvar for skjulte feil og mangler. Det var bare hvis selger hadde holdt tilbake eller gitt uriktig informasjon, eller hvis boligen var i vesentlig dårligere stand at kjøper kunne nå frem med et krav mot selger.

Fra 1. januar 2022 kan ikke selger lenger ta generelle forbehold av «som den er»-typen. Dette betyr at når vi da skal vurdere om en bolig har en mangel, må vi vurdere grundig hva som fremgår av kjøpsavtalen. Med kjøpsavtalen menes alle dokumenter og opplysninger som tilbys før kjøpet, også FINN-annonsen og alle vedleggene til salgsoppgaven. Hvis kjøpsavtalen ikke gir et klart svar (av typen “Det følger egen parkeringsplass med leiligheten” eller “Badet er renoverert av fagfolk”), må vi vurdere hva kjøper kan forvente basert på blant annet eiendommens synlige tilstand, alder, opplysningene som er gitt ved salget, feilenes art, karakter og omfang.

Egenandel

Avhendingsloven har også fått en ny bestemmelse om egenandel. Egenandelen slår først inn når det er påvist at eiendommen har en mangel. Når det er et avvik fra kontrakten som utgjør en mangel, skal oppgjøret reduseres med 10 000 kroner, uavhengig av om utbedringskostnadene er høye eller lave. Dette innebærer blant annet at kjøper ikke kan rette krav mot selger hvis det koster mindre enn 10 000 kroner å utbedre mangelen.

Selv om utbedringskostnadene er høye, kan det likevel tenkes at feil ved boligen ikke utgjør mangler etter loven. Dette avhenger av hva som er avtalt mellom partene, og hva kjøper kan forvente basert på de momentene vi har nevnt over.

Nytt om tilstandsrapporter

Tidligere ble det ikke stilt noen konkrete krav til hva en tilstandsrapport skulle inneholde og hvordan den skulle se ut. Dette hadde som konsekvens at tilstandsrapportene varierte i innhold og kvalitet. I den nye forskriften til avhendingsloven stilles det en rekke krav for at en tilstandsrapport skal regnes som godkjent.



Forts. Viktige endringer i avhendingsloven

Opplysningene i tilstandsrapporten skal gis på en forbrukervennlig måte, og det er beskrevet hva takstmannen skal vurdere og hvordan noen av undersøkelsene skal gjennomføres.

Vi har tro på at kjøpere nå vil få bedre informasjon i forkant av salget og dermed et bedre beslutningsgrunnlag.

Kjøpers undersøkelsesplikt lovfestes

Avhendingsloven har også fått en regel om undersøkelsesplikt for kjøper. Regelen tydeliggjør at kjøperen skal anses å kjenne til forhold som er tydelig beskrevet i tilstandsrapporten eller annen relevant salgsdokumentasjon. Det fremgår av loven at kjøperen ikke kan klage på avvik hvis disse er tydelig beskrevet i salgsdokumentasjonen, uavhengig av om kjøperen faktisk har satt seg inn i denne.

Det er derfor svært viktig at kjøper setter seg godt inn i alle dokumenter og opplysninger som tilbys i forkant av kjøpet. Hvis det er noe du ikke forstår, anbefaler vi at du stiller spørsmål til selger og/eller eiendomsmegler. Dersom det er gitt motstridende opplysninger i salgsdokumentene, må du undersøke hvilke av opplysningene som er korrekte, og eventuelt ta forbehold dersom motstriden ikke avklares. Du kan ikke velge å holde deg til den opplysningen du liker best.

Arealavvik

Avhendingsloven har også fått en ny bestemmelse om arealavvik innendørs. Helt kort betyr endringen at eiendommen har en mangel hvis opplysningene om størrelse i salgsdokumentene ikke er riktig. Det er en forutsetning at avviket utgjør mer enn 2 % og minst én kvadratmeter, og at selgeren ikke godtgjør at opplysningene ikke har hatt betydning for kjøperen.

Viktig for kjøper å være klar over

Advokatene i HELP er fornøyde med regelendringer som bidrar til at kjøper får bedre informasjon. Dette kan redusere antall konflikter i etterkant av boligkjøpet.

Selv om selgers ansvar nå har blitt utvidet, er det ikke slik at alle feil er mangler etter avhendingsloven. Det er påregnelig med noen feil ved boligen på grunn av alder, slitasje, osv., og det som er opplyst ved salget, er naturligvis ikke mangler. Jo eldre boligen er, desto vanligere er det å avdekke feil. Det er svært viktig å lese salgsoppgaven nøye. Hvis det er gitt konkrete risikoopplysninger om bestemte bygningsdeler, er det påregnelig å måtte utbedre disse og denne kostnaden må kjøper dekke selv.

Hvis du har boligkjøperforsikring hos HELP, vil våre advokater hjelpe deg med å vurdere om du kan rette et krav mot selger/selgers boligselgerforsikringsselskap. Dersom det er sannsynlig at du vil nå frem med et krav, forfølger vi saken for deg til den er løst.



Et hjem er mer verdt enn et hus, og et hus er mer enn bare vegger.

Det er et sted for å skape gode minner
preget av trivsel, omsorg og trygghet.

For oss som jobber med folks hjem hver
eneste dag, er det naturlig å engasjere oss
sammen med SOS-barnebyer for å gi flere
barn et trygt og godt hjem.

For hvert hjem vi formidler, gir vi derfor
100 kroner til SOS-barnebyers arbeid.

aktiv. +  **SOS
BARNEBYER**

Et trygt valg

Har du funnet drømmeboligen?

Vi hjelper deg med både råd og finansiering, slik at du har alt på plass for en trygg og god bolighandel.

VERDAL:



**PÅL SVERRE
FIKSE**

Avdelingsbanksjef
Tlf. 951 60 823
psf@grong-sparebank.no



**INA KVERNMO
KLAUSEN**

Aut. finansiell rådgiver
Tlf. 970 97 678
ikl@grong-sparebank.no



**MORTEN
KVÅLE**

Aut. finansiell rådgiver
Tlf. 482 95 179
mok@grong-sparebank.no

Grong Sparebank er til stede for deg
som kunde, og for nærmiljøet.



VERDENS BESTE LOKALBANK – DER DU ER

Forbrukerinformasjon om budgivning

Sist oppdatert med virkning fra 1. januar 2014, i forbindelse med ikrafttredelse av endringer i eiendomsmeglingsforskriften.

Informasjonen er utarbeidet av Forbrukerombudet, Forbrukerrådet, Den Norske Advokatforening ved Eiendomsmeglingsgruppen, Eiendomsmeglerforetakenes Forening og Norges Eiendomsmeglerforbund, på grunnlag av blant annet forskrift om eiendomsmegling § 6-3 og § 6-4.

Nedenfor gis en oversikt over de retningslinjer som forbrukermyndighetene og organisasjonene anbefaler benyttet ved budgivning på eiendommen. Avslutningsvis gis også en kort oversikt over de viktigste rettsreglene tilknyttet budgivning.

Før det legges inn bud på eiendommen oppfordres budgiver til å sette seg inn i all relevant informasjon om eiendommen, herunder eventuell salgsoppgave og teknisk rapport med vedlegg.

Gjennomføring av budgivning

1. På forespørsel vil megler opplyse om aktuelle bud på eiendommen, herunder om relevante forbehold.
2. Alle bud skal inngis skriftlig til megler, som formidler disse videre til oppdragsgiver. Kravet til skriftlighet gjelder også budforhøyelser og motbud, aksept eller avslag fra selger. Før formidling av bud til oppdragsgiver skal megler innhente gyldig legitimasjon og signatur fra budgiver. Kravet til legitimasjon og signatur er oppfylt for budgivere som benytter e-signatur, eksempelvis BankID eller MinID. Med skriftlige bud menes også elektroniske meldinger som e-post og SMS når informasjonen i disse er tilgjengelig også for ettertiden.
3. Et bud bør inneholde eiendommens adresse (eventuelt gnr/bnr), kjøpesum, budgivers kontaktinformasjon, finansieringsplan, akseptfrist, overtakelsesdato og eventuelle forbehold som for eksempel usikker finansiering, salg av nåværende bolig ol. Normalt vil ikke et bud med forbehold bli akseptert før forbeholdet er avklart. Konferer gjerne med megler før bud gis.
4. Megler skal legge til rette for en forsvarlig avvikling av budrunden. I forbrukerforhold (dvs. der oppdragsgiver er forbruker) skal megleren ikke formidle bud med kortere akseptfrist enn kl. 12.00 første virkedag etter siste annonserte visning. Etter denne fristen bør budgivere ikke sette en kortere akseptfrist enn at megler har mulighet til, så langt det er nødvendig, å orientere oppdragsgiver, budgivere og øvrige interessenter om bud og forbehold. Det bør ikke gis bud som diskriminerer eller utelukker andre budgivere. Dersom bud inngis med en frist som åpenbart er for kort til at megleren kan avvikle budrunden på en forsvarlig måte som sikrer oppdragsgiver og interessenter et tilstrekkelig grunnlag for sine handlingsvalg, vil megler fraråde budgiver å stille slik frist.
5. Megleren vil uoppfordret gi sin vurdering av det enkelte bud overfor oppdragsgiveren, når budet er gitt innenfor fristene i punkt 4.
6. Megleren skal så langt det er nødvendig og mulig holde budgiverne skriftlig orientert om nye og høyere bud og eventuelle forbehold. Megler skal så snart som mulig bekrefte skriftlig overfor budgivere at budene deres er mottatt.
7. Etter at handel har kommet i stand, eller dersom en budrunde avsluttes uten at handel er kommet i stand, kan en budgiver kreve kopi av budjournalen i anonymisert form.
8. Kopi av budjournal skal gis til kjøper og selger uten ugrunnet opphold etter at handel er kommet i stand. Dersom det er viktig for budgiver å bevare sin anonymitet, bør budet fremmes gjennom fullmektig.

Viktige avtalerettslige forhold

1. Det eksisterer ingen angrerett ved salg/kjøp av fast eiendom.
2. Når et bud er innsendt til megler og han har formidlet innholdet i budet til selger (slik at selger har fått kunnskap om budet), kan budet ikke kalles tilbake. Budet er da bindende for budgiver frem til akseptfristens utløp, med mindre budet før denne tid avslås av selger eller budgiver får melding om at eiendommen er solgt til en annen (man bør derfor ikke gi bud på flere eiendommer samtidig dersom man ikke ønsker å kjøpe flere enn en eiendom).
3. Selger står fritt til å forkaste eller akseptere ethvert bud, og er for eksempel ikke forpliktet til å akseptere høyeste bud.
4. Når en aksept av et bud har kommet frem til budgiver innen akseptfristens utløp er det inngått en bindende avtale.
5. Husk at også et eventuelt bud fra selger til kjøper (såkalte "motbud"), avtalerettslig er et bindende tilbud som medfører at det foreligger en avtale om salg av eiendommen dersom budet i rett tid aksepteres av kjøper.

For eiendommen:

Adresse: Tronnofoten 2E
7602 LEVANGER

Meglerforetak: Aktiv Eiendomsmegling
Saksbehandler: Jørgen Sagvold

Oppdragsnummer:

Telefon: 988 35 681
E-post: jorgen.sagvold@aktiv.no

Undertegnede gir herved følgende bud på ovennevnte eiendom:

Kjøpesum: Kr. _____

Beløp med bokstaver: Kr. _____

+ omkostningert iht. opplysninger i salgsoppgaven

Dette budet er bindende for undertegnede frem til og med den: _____ Kl. _____

Dersom annet ikke er angitt gjelder budet til kl. 15.00 første virkedag etter siste annonserte visning. I forbrukerforhold vil bud med kortere akseptfrist enn til kl. 12.00 første virkedag etter siste annonserte visning ikke bli viderefordlet til selger.

Eventuelle forbehold: _____

Undertegnede er kjent med at selger står fritt til å godta eller forkaste ethvert bud. Likeledes er undertegnede klar over at budet er bindende for budgiver når det er kommet til selgers kunnskap. Handelen er juridisk bindende for begge parter dersom budet aksepteres innen akseptfristen. Undertegnede er kjent med at budjournalen vil bli forelagt kjøper og selger når handel er sluttet.

Ønsket overtakelsesdato: _____

Budet baseres på opplysninger og salgsvilkår som fremkommer av salgsoppgave datert: _____

Kjøpet vil bli finansiert slik:

Låneinstitusjon: _____ Referanse og tlf nr.: _____

Lånt kapital: _____ Kr.: _____

Egenkapital: _____ Kr.: _____

Totalt: _____ Kr.: _____

Egenkapital består av: Salg av nåværende bolig eller fast eiendom Disponibelt kontantbeløp (bankinnskudd)

Jeg gir bud som: Forbruker Ledd i næringsvirksomhet / juridisk person (selskap)

Jeg samtykker til bruk av elektronisk kommunikasjon: Ja Nei

Navn: _____

Navn: _____

Fødselsnr. (11 siffer): _____

Fødselsnr. (11 siffer): _____

Adresse: _____

Adresse: _____

Postnr.: _____ Sted: _____

Postnr.: _____ Sted: _____

Tlf.: _____ E-post: _____

Tlf.: _____ E-post: _____

Dato.: _____ Sign: _____

Dato.: _____ Sign: _____

Kopi av legitimasjon

Kopi av legitimasjon

aktiv.
Tar deg videre