

An aerial photograph of a residential complex situated on a hillside overlooking a large blue lake. The complex consists of several white buildings with dark roofs. A prominent red arrow points downwards from the top of the image towards a specific two-story white building with a balcony. In the background, there are forested hills and a clear blue sky. The overall scene is bright and scenic.

aktiv.

Bergmesterveien 4C, 3770 KRAGERØ

**Attraktiv borettslagsleilighet med  
garasje, sjøutsikt, gode solforhold  
og gangavstand til sentrum.**





Eiendomsmegler

**Jon Reidar Haugland**

**Mobil** 477 15 120

**E-post** jon.reidar.haugland@aktiv.no

**Aktiv Eiendomsmegling Kragerø**

Kirkegata 26, 3791 Kragerø. TLF. 35 98 68 18

## Nøkkelinformasjon

**Prisant.:** Kr 2 150 000,-  
**Fellesgjeld:** Kr 382 389,-  
**Omkostn.:** Kr 8 140,-  
**Total ink omk.:** Kr 2 540 529,-  
**Felleskostn.:** Kr 5 229,-  
**Selger:** Arnfinn Hodnemyr  
Berly Synnøve Hodnemyr

**Salgsobjekt:** Andelsleilighet  
**Eierform:** Andel  
**Byggeår:** 1963  
**BRA-i/BRA Total** 96/96 kvm  
**Soverom:** 3  
**Antall rom:** 4  
**Gnr./bnr.** Gnr. 35, bnr. 142  
**Andelsnr.:** 14  
**Oppdragsnr.:** 1302240226

## Attraktiv leilighet med garasje, sjøutsikt, gode solforhold og gangavstand til sentrum.

Velkommen til Bergmesterveien 4C!

Leiligheten ligger i det populære boligområdet Bekkedalen. Her er det fin utsikt til sjøen og Bærøyfjorden, samt gode solforhold fra morgen til sen ettermiddag.

Innhold:

1. etg: vindfang, gang, bod, bad, toalettrom, 2 soverom, mellomgang.

2. etg: kjøkken, stue/spisestue, soverom.

Garasje i tilknytning til leiligheten.

Leiligheten ligger meget sentralt til og innenfor gangavstand finner du både barnehage, barne- og ungdomsskole, dagligvarebutikker, treningssenter, Kragerøstadion samt Kragerø sentrum med sjarmerende butikker, restauranter og kafeer.

## Innhold

Velkommen .....	2
Om eiendommen .....	4
Tilstandsrapport .....	30
Egenerklæring .....	56
Nabolagsprofil .....	66
Forbrukerinformasjon .....	82
Budskjema .....	83



# Om eiendommen

## Om boligen

### Areal

BRA - i: 96 m<sup>2</sup>

BRA totalt: 96 m<sup>2</sup>

### Bruksareal fordelt på etasje

Kjeller

BRA-i: 23 m<sup>2</sup> Vindfang, gang/trapperom, bad/  
vaskerom, toalettrom, bod

1. etasje

BRA-i: 24 m<sup>2</sup> Trapperom/gang, 2 soverom

2. etasje

BRA-i: 24 m<sup>2</sup> Kjøkken/trapperom, soverom

3. etasje

BRA-i: 25 m<sup>2</sup> Stue/spisestue

### Tomtetype

Eiet

### Tomtebeskrivelse

Felles, festet tomt, med gruset adkomst. Leiligheten disponerer en solrik hage/uteplass mot sørøst.

Grunneier er Peter Dahll og festeavtalen ble inngått i 1962 (festeavgift regnes fra 1960). Festekontrakten er evigevarende. Festeavgiften er inkludert i felleskostnadene, og kan justeres hvert 10. år etter endringer i konsumprisindeksen. Festekontrakt kan fås ved henvendelse megler.

I skylddelingsforretningen er fellestomten oppgitt til å være 1155kvm, hvor gategrunn utgjør ca 252kvm av dette areal. Tomten er derfor mindre i praksis.

### Beliggenhet

Bergmesterveien 4C ligger i det populære

boligområdet Bekkedalen. Her er det fin utsikt til sjøen og Bærøfjorden. Området er også solrikt, med sol fra tidlig morgen til sen ettermiddag.

I Bekkedalen bor man sentralt med gåavstand til Kragerøs sjarmerende butikker og restauranter, dagligvareforretninger, skoler og barnehage. Eiendommen har også turmuligheter rett i nærheten - blant annet turområdet Studsdalen med lysløype, lekeapparater og fine turstier.

Området gir mulighet for offentlig kommunikasjon via buss, hvorav nærmeste holdeplass ligger ca. 2-3 minutter å gå fra boligen.

Ved å benytte bil tar det ca. 4 min til sentrum, 15 min til Sannidal hvor Amfi Kragerø ligger og som er et meget godt alternativ med sitt varierte utvalg av fasiliteter og servicetilbud.

### Adkomst

Se kartskisse.

### Bebyggelsen

Området består i hovedsak av eneboliger og rekkehus.

### Bygningssakkyndig

Thomas Kildahl

### Type takst

Tilstandsrapport

### Byggemåte

Rekkehusleilighet oppført i 1963, i trekonstruksjon. Yttervegger av bindingsverk med trekledning og fasadeplater. Etasjeskillere er trebjelkelag. Taket er tekket med takplater, med taksteinprofil.

Interessenter oppfordres til å sette seg inn i tilstandsrapporten før budgivning. Rapporten ligger vedlagt i prospekt.

### Innhold

1. etg: vindfang, gang, bod, garderobesrom, bad, toalettrom, 2 soverom, mellomgang.

2. etg: kjøkken, stue/spisestue, soverom.

Garasje i tilknytning til leiligheten.

### Standard

Attraktiv beliggende rekkehusleilighet over 4 halvplan. Her har du fin sjøutsikt, gode solforhold og to sørvestvendte uteplasser. Uteplassene består av hage med utgang fra plan 2 og veranda med utgang fra stuen i øverste plan.

I 2019 byttet borettslaget kledning og etterisolerte de to endeveggene. Samtidig ble bygget også malt. I 2022 rehabiliterte borettslaget alle avløpsrørene (rørfornyning).

Du kommer først inn i plan 1. Her er det vindfang, gang, bod, garderob, toalettrom og bad. I gangen er det furugulv, og det er en eldre vedovn. Det er også varmpumpe i gangen. Badet er eldre og har belegg på gulv med varmekabler og malt på vegger, det er flis i dusjsonen. Rommet inneholder servant med skap, dusj, varmtvannstank og opplegg til vaskemaskin. Separat toalettrom. God plass til oppbevaring og klær i bod og garderobe. På plan 2 er det to soverom samt mellomgang med utgang til solrik hage. Det ene soverommet er ekstra romslig med god plass til både dobbeltseng og garderobeskap. På plan 3 er det kjøkken / spisestue og soverom. Plan 3 og 4 har ekstra god takhøyde, og gjør at leiligheten oppfattes som åpen og luftig.

Kjøkkenet har en lys innredning med profilerte fronter, laminert benkeplate og flis mellom benk og overskap. Det er god plass til et spisebord ved kjøkkenet. Soverommet er romslig med god takhøyde. Fra denne etasjen er det nydelig sjøutsikt til Bærøfjorden. Plan 4 har en stor stue med lyse overflater, store vindusflater og utgang til sørvestvendt veranda. Verandaen har plass til både hagemøbler og grill. På sommerstid har du kveldsol til mellom 20.00 og 21.00 på verandaen. Leiligheten har i tillegg en garasje på nordvest siden.

Eiendommen er gjennomgått av en bygningskyndig og det er utarbeidet en tilstandsrapport. Denne er vedlagt salgsoppgaven og er en del av kjøpekontrakten. Nedenfor følger informasjon om forhold som er vurdert til TG 2 og TG 3.

Forhold som har fått TG2:

UTVENDIG

- Taktekking: Takvinkelen er for liten til denne typen tekking. Tekkingen er mosegrodd og slitt. Tiltak: Taktekkingen må skiftes eller utbedres.

- Veggkonstruksjon: Det er ingen eller liten lufting i nedre kant av kledning mot grunnmur. Deler av kledningen er malingsslitt og har tørkesprekker. Tiltak: Det er ikke behov for umiddelbare tiltak, utover normalt, løpende vedlikehold.

- Vinduer: Karmer og rammer er værslitte. Eldre isolerglass har begrenset gjenværende levetid.

Tiltak: På eldre vinduer må det påregnes vedlikehold, samt at enkelte kanskje må skiftes.

- Dører: Det er påvist utetthet/åpning mellom dørblad og dørkarm. Dvs. at kaldtrekk kan oppstå. Tiltak: Det må påregnes vedlikehold og ev. utskiftninger av enkelte dører.

INNVENDIG

- Radon: Det er ikke foretatt radonmålinger, og

bygget er heller ikke utført med radonsperre. Tiltak: Det bør gjennomføres radonmålinger.

- Pipe og ildsted: Ildfast plate mangler på gulvet under sotluke/feieluke på pipe. Mer enn halvparten av forventet brukstid er passert på pipe. Tiltak: Tidspunkt for piperehabilitering nærmer seg. Det kan benyttes løs, ildfast plate, de gangene feieluken åpnes.

- Rom under terreng: Det ble målt fukt over 24 % (vektprosent) i treverket i veggene mot krypkjelleren. Verdier over 18 % kan gi forhold der råte kan utvikle seg. Tiltak: For å lukke avviket må fuktnivået senkes. Luftingen må bedres. Det kan være aktuelt å montere krypromsventilasjon.

- Innvendige trapper: Åpninger i rekkverk er større enn dagens forskriftskrav til rekkverk i trapper. Åpninger mellom trinn i innvendig trapp er større enn dagens forskriftskrav. Det mangler håndløper på vegg i trappeløpet. Rekkverkshøyder er under dagens forskriftskrav til rekkverk i trapper. Tiltak: Håndløper bør monteres, men det var ikke krav på byggetidspunktet. Det er ikke krav om utbedring av rekkverkshøyder opp til dagens krav. Det er ikke krav om utbedring av åpninger opp til dagens krav.

- Innvendige dører: Dørene har alders- og bruksslitasje, samt behov for justering. Tiltak: Noen av dørene har behov for justering og vedlikehold, ev. utskifting.

#### KJØKKEN

- Overflater og innredning: Det er påvist skader på overflater/kjøkkeninnredning utover normal slitasjegrad. Innredning med alders- og bruksslitasje. Det er fuktsvellede fronter ved oppvaskbenken.

Tiltak: Det må påregnes lokal utbedring/utskifting. SPESIALROM

- Overflater og konstruksjon: Det er montert avtrekksvifte, men den fungerer ikke. Tiltak: Det anbefales å montere mekanisk avtrekk.

#### TEKNISKE INSTALLASJONER

- Vannledninger: Mer enn halvparten av forventet brukstid er passert på innvendige vannledninger. Tiltak: Det er ikke behov for utbedringstiltak siden anlegget fungerer i dag, men ut ifra alder kan skader plutselig oppstå på eldre anlegg.

- Avløpsrør: Mer enn halvparten av forventet brukstid er passert på innvendige avløpsledninger. Tiltak: Det er ikke behov for utbedringstiltak siden anlegget fungerer i dag, men ut ifra alder kan skader plutselig oppstå på eldre anlegg.

- Ventilasjon: Det er påvist mangelfull ventilasjon på ett eller flere rom i boligen. Tiltak: Det bør etableres veggventiler/vindusventiler i alle oppholdsrom som ikke har det. Det bør monteres ventilator på kjøkkenet og avtrekksvifter fra bad og wc.

- Elektrisk anlegg: Deler av anlegget er av eldre dato. Samsvarserklæringen gjelder kun en mindre del av anlegget.

Forhold som har fått TG3:

#### VÅTROM

- Generell: Våtrommet må oppgraderes for å tåle normal bruk etter dagens krav. Selv om forventet levetid er overskredet, fungerer rommet med dagens bruk. Tiltak: Våtrommet må totalrenoveres. Alle forhold med tettesjikt, våtsone, sluk m.m. må dokumenteres.

#### KJØKKEN

- Avtrekk: Det er registrert avvik med avtrekk. Ventilatoren fungerer ikke. Tiltak: Ventilatoren må skiftes.

Opplysningene er hentet fra tilstandsrapport fra SørTakst AS, datert 30.10.24.

#### Innbo og løsøre

Bransjens liste over løsøre og tilbehør legges til grunn for salget dersom ikke annet fremkommer av salgsoppgaven. Listen følger vedlagt salgsoppgaven. Det er full avtalefrihet om hva som skal følge med bolig og fritidsbolig ved salg. Hvis hvitevarer og/eller annet teknisk utstyr medfølger, gis det ingen garantier i forhold til tilstand, funksjonalitet og levetid på disse.

#### Hvitevarer

Kun hvitevarer som er spesifikt angitt i salgsoppgaven, følger med. Dette gjelder uavhengig av om hvitevaren(e) eventuelt kan anses som integrerte.

#### TV/Internett/Bredbånd

Nåværende eier har hatt TV- og internettløsning gjennom Altibox. TV-pakka er inkludert i fellesutgiftene, internett bekostes av andelseier selv.

#### Parkering

Felles parkering for borettslaget, med gode parkeringsmuligheter.

#### Forsikringsselskap

If Skadeforsikring

#### Polisenummer

SP588063

#### Diverse

Areal i salgsoppgaven er hentet fra tilstandsrapporten. Boligens areal oppgis i BRA (bruksareal), som deles i underkategoriene BRA-i (arealet innenfor boenheten), BRA-e (arealet utenfor boenheten(e) og som tilhører denne, slik som for eksempel boder hvor adkomsten er utenfor boenheten), og BRA-b (arealet av innglasset balkong,

veranda eller altan når denne er tilknyttet boenheten). TBA er arealet av terrasser, åpne balkonger og åpen altan tilknyttet boenheten. Etter aksept av bud, vil eiendommens salgssum bli meddelt de som ev. måtte etterspørre denne. Eiendommens salgssum vil bli offentlig tilgjengelig ved overføring av hjemmel.

## Energi

### Oppvarming

Vedovn, varmepumpe og elektrisk.

### Energikarakter

F

### Energifarge

Gul

## Borettslaget/Økonomi

### Tot prisant. ekskl. omk. og f.gjeld

Kr 2 150 000

### Tilbud lånefinansiering

Aktiv EiendomsMegling samarbeider med sparebankene i Eika Alliansen om formidling av finansielle tjenester. Ta gjerne kontakt med megler for formidling av et uforpliktende tilbud om finansiering. Meglerforetaket kan motta provisjon ved formidling av finansielle tjenester.

## Boenheten

### Felleskostnader inkluderer

Felleskostnadene dekker renter og avdrag på felleslån, kommunale skatter og avgifter, forsikring av bygning, utvendig vedlikehold, forretningsførsel

KBBL, brannvernustyr og snørydding fellesområder.  
TV-pakke fra altibox er også inkludert i felleskostnadene.

#### Felleskostnader pr. mnd

Kr 5229

#### Andel Fellesgjeld

Kr 382 389

#### Andel fellesgjeld år

2024

#### Fellesgjeld pr. dato

01.07.2024

#### Avdrag Fellesgjeld

Kr 622

#### Rentekost. fellesgjeld

Kr 2 340

#### Andel fellesformue

Kr 21 264

#### Andel fellesformue dato

31.12.2023

## Borettslaget

#### Borettslagsnavn

Bekkedalen 1 Borettslag;

#### Organisasjonsnummer

952765043

#### Andelsnummer

14

#### Om borettslaget

Borettslaget er tilknyttet KBBL og består av 16 leiligheter fordelt på 5 stk vertikaldelte rekkehus. Borettslaget har garasjer til utleie, og man kan sette seg opp på venteliste om ønskelig.

Vi oppfordrer alle til å sette seg inn i vedtekter, husordensregler, regnskap, budsjett og årsberetning. Dokumentene vil være tilgjengelig hos meglerforetaket. Det gjøres oppmerksom på at fellesgjeld og felleskostnader kan variere over tid som følge av beslutninger foretatt i borettslagets styre og/eller generalforsamling.

#### Lånebetingelser fellesgjeld

Lånet innfris : 2048

Rentesats : 6% pr. 12.09.2024

Långiver : Sparebanken Sør.

#### Forkjøpsrett

Medlemmer av borettslaget/boligbyggelaget har forkjøpsrett. Avklaring av forkjøpsrett skjer i etterkant av salget. Kontakt megler for mer informasjon rundt forkjøpsretten.

#### Regnskap/budsjett

Vi oppfordrer alle til å sette seg inn i regnskap, budsjett og årsberetning. Dokumentene vil være tilgjengelig hos meglerforetaket. Det gjøres oppmerksom på at fellesgjeld og felleskostnader kan variere over tid som følge av beslutninger foretatt av styret/årsmøtet/generalforsamling.

#### Styregodkjennelse

Andelseier(e) kan kun eie en andel i borettslaget. Kun fysiske personer kan eie andelen. Kjøper skal godkjennes av borettslagets styre for at ervervet skal bli gyldig. Styregodkjennelse kan ikke nektes uten saklig grunn. Kjøper er forpliktet til å gjennomføre handelen uavhengig av om kjøper på overtakelsestidspunktet er godkjent av borettslaget som ny andelseier. Risikoen for å bli godkjent som ny andelseier påhviler kjøper. Dersom kjøper på overtakelsestidspunktet ikke er godkjent som ny andelseier, har kjøper dog ikke rett til å ta eiendommen i bruk, jf. borettslagslovens § 4-5 (2). Kjøper kan gå til søksmål mot borettslaget dersom kjøper mener manglende godkjennelse ikke er saklig begrunnet.

Dersom borettslaget er tilknyttet et boligbyggelag, er det ofte et krav fra boligbyggelagets side at kjøper må melde seg inn i boligbyggelaget før kjøper kan bli godkjent som ny andelseier i det aktuelle borettslaget. Det gjøres oppmerksom på at det vil kunne påløpe et innmeldingsgebyr til boligbyggelaget, og de fleste boligbyggelagene krever at innmeldingsavgiften skal være innbetalt før godkjenningen blir gitt. Innmeldingsgebyret faktureres kjøper direkte.

#### Vedtekter/husordensregler

Vi oppfordrer alle til å sette seg inn i gjeldende vedtekter og husordensregler. Dokumentene følger vedlagt i salgsoppgaven.

#### Dyrehold

Må søkes og godkjennes av styret. I husordensreglene til borettslaget står det "Det tillates ikke å holde større husdyr som f.eks. hund, uten tillatelse fra borettslagets styre - og samtykke fra de øvrige borettslaverne i samme hus. Eierne av

dyrene må til enhver til passe på at disse ikke er til sjenanse for andre borettslaver. Hunder skal ikke gå løse på borettslagets eiendom".

## Forretningsfører

#### Forretningsfører

Kragerø Bolig og Byggelag;

## Offentlige forhold

#### Eiendommens betegnelse

Gårdsnummer 35, bruksnummer 142 i Kragerø kommune. Andelsnr. 14 i Bekkedalen 1 Borettslag; med orgnr. 952765043

#### Tinglyste heftelser og rettigheter

På eiendommen er det tinglyst følgende heftelser og rettigheter som følger eiendommens matrikkel ved overskjøting til ny hjemmelshaver:

4014/35/144:

27.02.1962 - Dokumentnr: 281 - Festekontrakt - vilkår

Gjelder feste

FRAMFESTEKONTRAKT

ÅRLIG AVGIFT NOK 278

BESTEMMELSER OM REGULERING AV LEIEN

FORKJØPSRETT FOR GRUNNEIER

KONTRAKTEN KAN IKKE OVERDRAS/UTLEIES UTEN

SAMTYKKE FRA

HJEMMELSHAVEN/UTLEIER

PANT FOR FORFALT FESTEAVGIFT

UOPPSIGELIG

BESTEMMELSE OM VILKÅR FOR SLETTESE AV

LEIEKONTRAKT

Overført fra: Knr:4014 Gnr:35 Bnr:144 F1



Festeavtalen mellom kommunen og borettslaget. Kontrakten er uoppsigelig og kan justeres etter konsumprisindeksen hvert 10. år. Neste regulering skjer i 2030. Grunnleien er inkludert i felleskostnadene. (se punkt ang tomt for beskrivelse).

07.06.1961 - Dokumentnr: 897 - Skjønn  
Rettighetshaver: Knr:4014 Gnr:32 Bnr:1  
Bestemmelse om årlig avgift - grunnbyrde  
Bestemmelse om pant for årlig avgift  
Konverteringsfeil  
Rettet etter tingl. §18  
24.01.2023. Arkivref. 23/01745-2  
Gjelder denne registerenheten med flere

-----  
Diverse påtegning  
Rettsbok - fravikelseskjennelse  
Konverteringsfeil  
Rettet etter tingl. §18  
24.01.2023. Arkivref. 23/01745-2

27.02.1962 - Dokumentnr: 280 - Registrering av grunn  
Denne matrikkelenhet opprettet fra:  
Knr:4014 Gnr:35 Bnr:124

01.01.2020 - Dokumentnr: 1097861 -  
Omnummerering ved kommuneendring  
Tidligere: Knr:0815 Gnr:35 Bnr:144

01.01.2024 - Dokumentnr: 519896 - Omnummerering ved kommuneendring  
Tidligere: Knr:3814 Gnr:35 Bnr:144

### **Ferdigattest/brukstillatelse**

Det er ikke utstedt ferdigattest eller midlertidig brukstillatelse. Som et utgangspunkt skal det foreligge ferdigattest. Det er innført bestemmelser i plan- og bygningsloven som sier at ferdigattest ikke vil bli gitt for oppførte bygg som er søkt før 01.01.1998. Man kan dermed ikke søke om ferdigattest for slike bygg. Dette betyr ikke at ulovlig oppførte bygg blir lovlige, men bare at byggesaken ikke lenger skal avsluttes med ferdigattest. Det skal uansett foreligge midlertidig brukstillatelse. Midlertidig brukstillatelse er en forutsetning for at et tiltak kan tas i bruk. Manglende midlertidig brukstillatelse betyr da rent formelt at bygget ikke er lovlig tatt i bruk. Manglende ferdigattest og brukstillatelse er ikke uvanlig på eldre bygninger i kommunen og det må antas å ha liten eller ingen betydning for leiligheten.

Det foreligger bygningstegninger mottatt av Kragerø kommune. På garasjen er det mottatt stemplet byggemelding, tegninger av fasade og plassering fra Kragerø kommune.

### **Vei, vann og avløp**

Offentlig.

### **Regulerings og arealplaner**

Leiligheten ligger i et området regulert til boligformål og vei, og er en del av reguleringsplanen for "Bekkedalen, samt en del av Biørnsborgbakken".

I dokumentet "vedtekter til reguleringsplan" står det blant annet at bebyggelsen skal være åpen villabebyggelse med våningshus på ikke over 2 fulle etasjer. Bygningsrådet avgjør gesimshøyden og

takvinkel i hvert enkelt tilfelle. Dette gjelder også takoppbygg. Bygningens farge samt farge på gjerder skal avpasses i samsvar med de nærmeste omgivelser og bebyggelsen og må godkjennes av bygningsrådet. Ingen tomt må beplantes med trær som kan virke sjenerende for naboer. Inngjerding av tomtene må godkjennes av bygningsrådet. Gjerdene må ikke være over 1,10m høye.

I kommunens arealdelplan er området vist til formål "boligbebyggelse". Arealdelplanen sier at reguleringsplanen fremdeles skal gjelde. Dette betyr at reguleringsplanen skal gjelde foran kommuneplanen, der det evt måtte være avvik.

Reguleringskart- og vedtekter/bestemmelser ligger vedlagt i prospekt.

### **Adgang til utleie**

Med godkjenning fra styret er utleie tillatt for inntil 3 år, dersom andelseier selv eller person nevnt i Borettslagsloven § 5-6 (1) nr. 3 har bebodd eiendommen i minst ett av de to siste årene.

### **Kommentar konsesjon**

Eiendommen ligger i en kommune med 0-konsesjon. Det er derfor boplikt på eiendommen. Det må fylles ut egenerklæring om konsesjonsfrihet ved kjøp der kjøper bekrefter at eiendommen skal benyttes til helårsbolig.

## **Kontraktsgrunnlag**

### **Salgs- og betalingsvilkår**

Eiendommen skal overleveres til kjøper i tråd med det som er avtalt. Det er viktig at kjøper setter seg grundig inn i alle salgsdokumentene, herunder

salgsoppgave, tilstandsrapport og selgers egenerklæring. Kjøper anses kjent med forhold som er tydelig beskrevet i salgsdokumentene. Forhold som er beskrevet i salgsdokumentene kan ikke påberopes som mangler. Dette gjelder uavhengig av om kjøper har lest dokumentene. Alle interessenter oppfordres til å undersøke eiendommen nøye, gjerne sammen med fagkyndig, før bud inngis. Kjøper som velger å kjøpe usett, kan som hovedregel ikke gjøre gjeldende som mangel noe kjøper burde blitt kjent med ved undersøkelse av eiendommen, eller som er tydelig beskrevet i salgsdokumentene. Hvis noe trenger avklaring, anbefaler vi at kjøper rådfører seg med eiendomsmegler eller en fagkyndig før det legges inn bud.

Kjøper har krav på at eiendommen er i henhold til avtalen. Hvis det ikke er avtalt noe særskilt, kan eiendommen ha en mangel dersom den ikke er slik kjøper må kunne forvente ut ifra blant annet boligens alder, type og synlige tilstand. Det samme gjelder hvis det er holdt tilbake eller gitt uriktige opplysninger om eiendommen som ikke er rettet i tide på en tydelig måte, og man må gå ut fra at opplysningen har virket inn på avtalen. En bolig som har blitt brukt i en viss tid, har vanligvis blitt utsatt for slitasje, og skader kan ha oppstått. Slik bruksslitasje må kjøper regne med, og det kan avdekkes enkelte forhold etter overtakelse som gjør utbedringer nødvendig. Normal slitasje og skader som trenger utbedring, er innenfor hva kjøper må forvente, og vil ikke utgjøre en mangel.

Boligen kan også ha en mangel hvis opplyst areal avviker fra faktisk størrelse. Avviket må være minst 2 prosent, og minst 1 kvadratmeter. Det er likevel ikke en mangel dersom selger godtgjør at kjøperen ikke la vekt på opplysningen, jf. avhendingsloven § 3-3

(2).

Ved beregning av et eventuelt prisavslag eller erstatning, må kjøper selv dekke tap/kostnader opp til et beløp på kr 10 000 (egenandel). Egenandel kommer først på tale når det er konstatert mangel ved eiendommen.

Hvis kjøper ikke er forbruker, selges eiendommen "som den er", og selgers ansvar er da begrenset, jf. avhl. § 3-9, første ledd 2. pkt. Avhl. § 3-3 (2) fravikes, og hvorvidt et innendørs arealavvik karakteriseres som en mangel vurderes etter avhl. § 3-8. Informasjon om kjøpers undersøkelsesplikt, herunder oppfordringen om å undersøke eiendommen nøye, gjelder også for kjøpere som ikke anses som forbrukere. Med forbrukerkjøp menes kjøp av eiendom når kjøperen er en fysisk person som ikke hovedsakelig handler som ledd i næringsvirksomhet.

#### **Overtakelse**

Eiendommen klar for overtakelse og overleveres som fremvist.

#### **Budgivning**

Budgivning i forbrukerforhold

Budgivere oppfordres til å legge inn bud elektronisk. Dette gjøres på eiendommens hjemmeside på aktiv.no, ved å bruke «Gi bud»-knappen. Ved elektronisk budgivning, samtykker budgiver til elektronisk kommunikasjon. Eiendomsmegler skal legge til rette for en forsvarlig avvikling av budrunden og kan ikke videreformidle bud med en kortere akseptfrist enn kl. 12.00 første virkedag etter siste annonserte visning. Etter klokken 11:30 anbefaler vi akseptfrist på minimum 30 minutter. Bud bør legges inn i god tid før konkurrerende buds akseptfrist utløper. For

øvrige henvises til forbrukerinformasjon om budgivning i salgsoppgaven. Oppdragsgiver er oppfordret til å ikke ta imot bud direkte fra budgiver, men å henvise budgiver videre til megler. Som kjøper vil du få forelagt kopi av budjournal. Alle bud vil bli gjort kjent for kjøper og selger i handelen. Øvrige budgivere kan be om å få en kopi av budjournal i anonymisert form.

Budgivning utenfor forbrukerforhold

Budgivere oppfordres til å legge inn bud elektronisk. Dette gjøres på eiendommens hjemmeside på aktiv.no, ved å bruke «Gi bud»-knappen. Ved elektronisk budgivning, samtykker budgiver til elektronisk kommunikasjon. Det anbefales at hvert bud har en akseptfrist som muliggjør en forsvarlig avvikling av budrunden. Vi anbefaler minimum 30 minutter akseptfrist. Oppdragsgiver er oppfordret til å ikke ta imot bud direkte fra budgiver, men å henvise budgiver videre til megler.

Opplysningene i salgsoppgaven er godkjent av selger. Alle interessenter oppfordres imidlertid til grundig besiktigelse av eiendommen, gjerne sammen med fagmann før bud inngis.

#### **Omkostninger kjøpers beskrivelse**

Salgsoppdrag  
2 150 000 (Prisantydning)

-----  
382 389 (Andel av fellesgjeld)

-----  
2 532 389 (Pris inkl. fellesgjeld)

-----  
Omkostninger  
6 900 (Gebyr avklaring forkjøpsrett)  
240 (Panteattest kjøper)

500 (Tinglysningsgebyr hjemmelsoverføring)  
500 (Tinglysningsgebyr pantedokument )  
7 200 (Boligkjøperforsikring – fem års varighet (valgfritt))  
2 800 (Boligkjøperforsikring Help Pluss - ett års varighet (valgfritt))

-----  
8 140 (Omkostninger totalt)  
15 340 (med Boligkjøperforsikring - fem års varighet)  
18 140 (med Boligkjøperforsikring inkludert ett år med Help Pluss)

-----  
2 540 529 (Totalpris. inkl. omkostninger)  
2 547 729 (Totalpris. inkl. omkostninger (med Boligkjøperforsikring - fem års varighet))  
2 550 529 (Totalpris. inkl. omkostninger (med Boligkjøperforsikring inkludert ett år med Help Pluss))

-----  
Regnestykket forutsetter at det kun tinglyses ett pantedokument og at eiendommen selges til prisantydning. Det tas forbehold om endringer i offentlige avgifter/gebyrer.

#### **Omkostninger kjøpers beløp**

Kr 8 140

#### **Betalingsbetingelser**

Med mindre annet er avtalt forutsettes det at kjøpesum inkludert omkostninger er innbetalt og disponibelt på meglerforetakets klientkonto innen overtakelse. Kjøpesummen skal innbetales fra norsk finansinstitusjon og/eller fra kjøpers egen konto i norsk finansinstitusjon.

#### **Hvitvaskingsreglene**

Megler har plikt til å gjennomføre kundetiltak. Hvis

kjøper ikke bidrar til at megler får gjennomført kundetiltak og dette fører til at transaksjonen ikke kan gjennomføres eller blir forsinket, misligholder kjøper avtalen. Etter 30 dager er misligholdet vesentlig. Dette gir selger rett til å heve og gjennomføre deknings salg for kjøpers regning.

#### **Personopplysningsloven**

Personopplysninger blir behandlet i samsvar med personopplysningsloven.

#### **Boligselgerforsikring**

Det gjøres spesielt oppmerksom på at boligen selges for et dødsbo. Megler gjør særlig oppmerksom på at selger ikke har bebodd den eiendom som legges ut for salg. Selger har derfor ikke spesifikk kunnskap om eiendommen, og har i begrenset grad kunnet supplere og/eller kontrollere opplysningene i denne salgsoppgaven. Det kan i denne sammenheng eksistere feil og skader på eiendommen som ikke er spesifikt opplyst. Kjøper oppfordres til å foreta en særlig grundig besiktigelse, gjerne med bistand av teknisk sakkyndig.

#### **Boligkjøperforsikring**

Vedlagt i salgsoppgaven følger informasjon om Boligkjøperforsikring og Boligkjøperforsikring Pluss fra HELP Forsikring AS. Boligkjøperforsikring er en rettshjelpsforsikring som gir trygghet og profesjonell juridisk hjelp dersom det oppdages uventede feil eller mangler ved boligen de neste fem årene. Boligkjøperforsikring Pluss har samme dekning som boligkjøperforsikring, med tillegg av fullverdig advokathjelp på viktige rettsområder i privatlivet. Boligkjøperforsikring Pluss betales årlig. Les mer om begge forsikringene i vedlagte materiell eller på help.no. Det gjøres oppmerksom på at





# Velkommen til Bergmesterveien 4C!

Leiligheten ligger i det populære boligområdet Bekkedalen. Her er det fin utsikt til sjøen og Bærøyfjorden, samt gode solforhold fra morgen til sen ettermiddag.

I Bekkedalen bor man sentralt med gåavstand til Kragerøs sjarmerende butikker og restauranter, dagligvareforretninger, skoler og barnehage. Eiendommen har også turmuligheter rett i nærheten - blant annet turområdet Studsdalen med lysløype, lekeapparater og fine turstier.

Innhold:

1. etg: vindfang, gang, bod, bad, toalettrom, 2 soverom, mellomgang.  
2. etg: kjøkken, stue/spisestue, soverom.  
Garasje i tilknytning til leiligheten.







Bergmesterveien 4C ligger i det populære boligområdet Bekkedalen.



# Stue

Stuen er lys og sjarmerende med store vindusflater som slipper inn rikelig med dagslys. Rommets intime størrelse gir en koselig følelse, perfekt for avslappende kvelder. Her har du også direkte utgang til en sørvendt veranda





# Kjøkkenet

Det er lyse og rene overflater på kjøkkenet, samt store vinduer som slipper inn godt med naturlig lys som gjør kjøkkenet livlig og koselig.

Det er også inngang til soverom via kjøkkenet.





# Underetasje

Underetasjen er sjenert, og inneholder vindfang, gang, bod, bad, toalettrom, 2 soverom og mellomgang.





# Soverom i underetasje

Det er 2 lyse soverom i underetasjen, begge med vinduer som slipper inn dagslys og gir en luftig atmosfære. Ett av rommene har også en egen utgang til sørsiden av eiendommen, noe som gir en direkte tilgang til uteområde og mulighet til privat adkomst.





# Sentral beliggenhet

Eiendommen ligger i nærhet av Kragerø sentrum, og alle nødvendige fasiliteter som Idrettsbane, fotballbane, daglivareforretning, klesbutikker og mye mer!





# Tilstandsrapport

Rekkehus

Bergmesterveien 4 C, 3770 KRAGERØ

KRAGERØ kommune

gnr. 35, bnr. 142

Andelsnummer 14

Sum areal alle bygg: BRA: 123 m<sup>2</sup> BRA-i: 96 m<sup>2</sup>



Befaringsdato: 29.10.2024

Rapportdato: 30.10.2024

Oppdragsnr.: 15711-1810

Referansenummer: RU1206

Autorisert foretak: SørTakst AS

Vår ref:



Rapporten kan brukes i inntil ett år etter befaringdatoen, og kan ikke gjenbrukes ved flere boligsalg i denne perioden. For eiendomsoverdragelser fra 1.1.2024, må selger sørge for at areal i rapporten er oppdatert og følger ny bransjestandard for areal. Skjer det endringer, oppstår skader også videre på boligen, bør du som selger be om oppdatert rapport.



## Norsk takst

Norsk takst er bransjeorganisasjonen for landets bygningssakkyndige og takstforetak, med om lag 1400 sertifiserte medlemmer fordelt på omtrent 1000 bedrifter. I boligomsetningen regnes takstrapportene som et helt avgjørende element i den informasjonen som gjøres tilgjengelig for kjøper. Årlig leverer medlemmene rundt 120.000 slike takster. Det gir unik oversikt over norske boliger, og bidrar til at alle oppdrag kan utføres med utgangspunkt i erfaringsbasert kvalitet.



Det stilles høye krav til utdanning, sertifisering og yrkesetikk. Norsk takst er opptatt av at boligomsetningen skal være trygg, og legger vekt på å opptre uavhengig av andre bransjeaktører. Bygningssakkyndige fakturerer sine tjenester uten hensyn til hvilken pris som oppnås, og skal heller ikke på annen måte ha noen egeninteresse knyttet til handelen.

Uavhengighet og god fagkunnskap har over tid bygget troverdighet og tillit. Både selger og kjøper skal kunne stole på bygningssakkyndiges vurderinger. For tilfeller der det likevel skulle oppstå misnøye med utført arbeid, har vi sammen med Forbrukerrådet etablert en klagenemnd.

Norsk takst har en sentral rolle i utviklingen av norske standarder, regler og profesjonsprinsipper, og representerer bransjen i alle relevante internasjonale fora. Dette sikrer at norske bygningssakkyndige tidlig kan tilpasse seg krav og bransjetrender fra utlandet, samtidig som takseringsfaget får en norsk stemme på verdensbasis. Organisasjonen bidrar i næringspolitisk sammenheng, og har vært en pådriver for å sikre at lover og regler gir trygghet for forbrukerne i boligomsetningen.

## Sørtakst AS



Rapportansvarlig

Thomas Kildahl

Thomas Kildahl  
Uavhengig Takstingeniør  
post@sortakst.no  
410 46 178



Oppdragsnr.: 15711-1810

Befaringsdato: 29.10.2024

Side: 2 av 26

## Dette trenger du å vite om tilstandsrapporten



### Hva er en tilstandsrapport?

En tilstandsrapport beskriver synlige skader/avvik eller tegn på skader/avvik på boligen. Rapporten fremhever vanligvis ikke positive egenskaper ved boligen.



### Hva vurderer en bygningssakkyndig?

Den bygningssakkyndige vurderer boligen ut fra hva man kan forvente av en bygning av samme alder og type. Vurderingen gjøres som regel mot hvordan det var vanlig å bygge og regler som gjaldt da boligen ble oppført (søknadstidspunktet). Forhold som er vanlige for bygningens alder, slik som slitasje etter normal bruk regnes ikke som avvik.



### Hva inneholder tilstandsrapporten?

Den bygningssakkyndige undersøker rom og bygningsdeler slik det kommer frem av [Forskrift til avhendingsloven](#). Tilstandsrapporten inneholder bare avvik som den bygningssakkyndige kan se eller kontrollere med enkle hjelpemidler. Det gjøres ikke nærmere undersøkelser slik som åpning av vegger eller andre bygningsdeler. I vegg mot våtrom og rom under terreng kan det borres et hull for å gjøre enkle undersøkelser slik som fuktøk.

### Når du kjøper en brukt bolig

Når du kjøper en brukt bolig, er det viktig å være oppmerksom på at dette ikke kan sammenlignes med å kjøpe en ny bolig. Måten boligen ble bygget på kan være annerledes enn i dag. Bygninger svekkes over tid, og utsettes for slitasje blant annet på grunn av bruk og vær og vind. Mange boliger fornyes helt eller delvis, noen i flere omganger, eller det oppføres tilbygg. Særlig for boliger som er pusset opp eller endret, er det viktig å merke seg at fornyelse av overflater ikke nødvendigvis betyr at bygningsdeler under er forbedret.

### Vurdering mot byggeår

Den bygningssakkyndige vil vurdere boligen mot hvordan det var vanlig å bygge og regler som gjaldt da bygningen ble oppført (søknadstidspunktet). Den bygningssakkyndige ser etter avvik som har betydning for og som reduserer boligens funksjon og verdi, og som kommer frem av Forskrift til avhendingslova. Noen rom og bygningsdeler slik som bad og vaskerom, og forhold som gjelder sikkerhet mot brann, rekkverk og trapper osv., vil den bygningssakkyndige vurdere mot dagens regelverk. Etter dagens regelverk vil disse kunne få en tilstandsgrad 2 eller 3 uten at det nødvendigvis er krav om at avviket må utbedres.

### Tilstandsrapporten beskriver ikke hele boligen

#### BYGNINGSSAKKYNDIGE SER FOR EKSEMPEL IKKE PÅ (MED MINDRE BYGNINGSDELEN ER NEVNT I RAPPORTEN)

- vanlig slitasje og normal vedlikeholdstilstand
- bagatellmessige forhold som ikke påvirker bygningens bruk eller verdi vesentlig
- etasjeskillere
- tilleggsbygg slik som garasje, bod, annek, naust også videre
- utvendige trapper
- støttemurer
- skjulte installasjoner
- installasjoner utenfor bygningen
- full funksjonstesting av el- og VVS-installasjoner
- geologiske forhold og bygningens plassering på grunnen
- bygningens planløsning
- bygningens innredning
- løsøre slik som hvitevarer
- utendørs svømmebasseng og pumpeanlegg
- bygningens estetikk og arkitektur
- bygningens lovighet (bortsett fra bruksendringer, brannceller og forhold som åpenbart kan påvirke helse, miljø og sikkerhet)
- fellesarealer (med mindre boligeier har vedlikeholdsplikt for fellesarealer og dette er kjent for bygningssakkyndig, eller fellesarealet har en særlig tilknytning til boligen).

© iVerdi 2023 © Norsk takst 2023

Malen til denne rapporten, inkludert standardtekstene fra Norsk takst, er vernet etter åndsverkloven og kan kun benyttes av medlemsforetakene i Norsk takst og av takstingeniører som er sertifisert i slikt foretak, samt av kunder hos iVerdi og studenter hos NEAK. For andre aktører er eksemplarfremstilling av malen og standardtekster, som utskrift og annen kopiering til bruk som grunnlag for tilsvarende rapporter, bare tillatt når det er hjemlet i lov (kopiering til privat bruk, sitat o.l.) eller avtale med Norsk Takst ([Forside](#)) eller iVerdi ([Hjem-iVerdi](#)).

Utnyttelse i strid med lov eller avtale kan medføre erstatnings- og straffeansvar.

## Dette trenger du å vite om tilstandsrapporten

### Tilstanden vurderes med ulike tilstandsgrader

Tilstanden gir uttrykk for en gitt forventet tilstand, blant annet vurdert ut fra alder og normal bruk. Ved Tilstandsgrad 0 (TG0) og Tilstandsgrad 1 (TG1) gir den bygningssakkyndige normalt ingen begrunnelse for valg av tilstandsgrad. Grunnen er at bygningen eller bygningsdelen da bare har normal slitasje. Ved skjulte konstruksjoner kan alder alene avgjøre tilstandsgrad. Når bygningssakkyndige anbefaler tiltak, for eksempel utbedringer, må brukeren av rapporten vurdere om tiltakene er nødvendige og lønnsomme.

Når den bygningssakkyndige velger tilstandsgrad, baseres vurderingen på faste kriterier som følger av gjeldende bransjestandard for Teknisk tilstandsanalyse ved omsetning av bolig og Forskrift til avhendingslova.



#### TILSTANDSGRAD 0, TG0: INGEN AVVIK

Bygningsdelen skal være tilnærmet ny, ikke vise tegn på slitasje og det skal være lagt frem dokumentasjon på faglig god utførelse. Det er ingen merknader til delen.



#### TILSTANDSGRAD 1, TG1: MINDRE AVVIK

Bygningsdelen skal bare ha normal slitasje, og straktiltak skal ikke anses som nødvendig. Graden kan også brukes når delen er ny, men der dokumentasjon på faglig god utførelse mangler.



#### TILSTANDSGRAD 2, TG2: VESENTLIGE AVVIK OG MINDRE AVVIK SOM ETTER NS 3600 GIR TG 2

Bygningsdelen skal enten ha feil utførelse, en skade eller symptomer på skade, sterk slitasje eller nedsatt funksjon. Graden gis når bygningsdelen trenger vedlikehold eller tiltak i nær fremtid. Graden skal også brukes når delen er gammel og det er grunn til å varsle om faren for skader på grunn av alderen, eller når det er grunn til å overvåke delen spesielt på grunn av fare for større skader eller følgeskader.

Ved avvik som ikke krever umiddelbare tiltak (ingen umiddelbar kostnad) så blir TG2 markert med en lysere farge.



#### TILSTANDSGRAD 3, TG3: STORE ELLER ALVORLIGE AVVIK

Denne tilstandsgraden brukes ved kraftige tegn på forhold som man må regne med trenger utbedring straks eller innen kort tid. Det er påvist funksjonsvikt eller sammenbrudd.



#### IKKE UNDERSØKT/IKKE TILGJENGELIG FOR UNDERSØKELSE

Det kan være avvik/skader som ikke er avdekket.

### Hva er et anslag på utbedringskostnad?

Hva det vil koste å utbedre rom eller bygningsdeler, er et forsiktig anslag basert på nåværende kvalitet, registrert avvik og angitte tiltak i rapporten. Anslaget er gitt på generelt grunnlag og må ikke forveksles med et pristilbud fra en håndverker. Det kan foreligge avvik og tiltak som ikke kommer frem av rapporten. Utbedringskostnad avhenger blant annet av personlige valg av og markedspris på materialer og tjenesteyter.

I rapporten skal det settes anslag for utbedringskostnad for TG3, og slikt anslag kan også gis ved TG2.



Ingen umiddelbare kostnader



Tiltak under kr 10 000



Tiltak mellom kr 10 000 - 50 000



Tiltak mellom kr 50 000 - 100 000



Tiltak mellom kr 100 000 - 300 000



Tiltak over kr 300 000



## Beskrivelse av eiendommen

Rekkehusleilighet oppført i 1963, i trekonstruksjon. Leiligheten har relativt stor slitasje. Badet må påregnes å oppgraderes.

Det vises til rapportens enkelte punkter.

### Rekkehus - Byggeår: 1963

#### UTVENDIG

[Gå til side](#)

Taket er tekket med takplater, med taksteinprofil. Garasjen er tekket med takpapp. Takrenner og nedløp av plastbelagt stål. Yttervegger av bindingsverk med trekledning og fasadeplater. Det er pulltak i trekonstruksjon. Det er vinduer med isolerglass. Det er malte ytterdører. Det er motorstyrt leddport i garasjen. Det er terrasse i trekonstruksjon.

#### INNVENDIG

[Gå til side](#)

Innvendige overflater har varierende alder og slitasjegrad. Behovet for oppussing vil i stor grad vil være påvirket av personlig smak og ønsker. Etasjeskillere er trebjelkelag. Huset ble oppført før det var krav til radonsperre. Det er pipe av teglstein.. Bygningen har kryprom under trebjelkelag og stubbegulv. Det er trapper av tre. Innvendige dører er trefyllingsdører.

#### VÅTROM

[Gå til side](#)

Bad/vaskerom  
Aktuell byggeforskrift er byggeforskrifter fra før 1997.  
Badet må oppgraderes.

#### KJØKKEN

[Gå til side](#)

Innredning med profilerte fronter og heltre benkeplate.  
Det er kjøkkenventilator med avtrekk ut.

#### SPESIALROM

[Gå til side](#)

Det er separat wc.

#### TEKNISKE INSTALLASJONER

[Gå til side](#)

Vannrør av kobber.  
Det er avløpsrør av støpejern.  
Ventilasjon av rommene er via ventiler og åpningsvinduer.  
Varmtvannstanken er på ca. 200 liter.  
Det er sikringskap med automatsikringer.

#### Arealer

[Gå til side](#)

#### Forutsetninger og vedlegg

[Gå til side](#)

#### Lovlighet

[Gå til side](#)

#### Rekkehus

- Det foreligger ikke tegninger

## Sammendrag av boligens tilstand

### Fordeling av tilstandsgrader

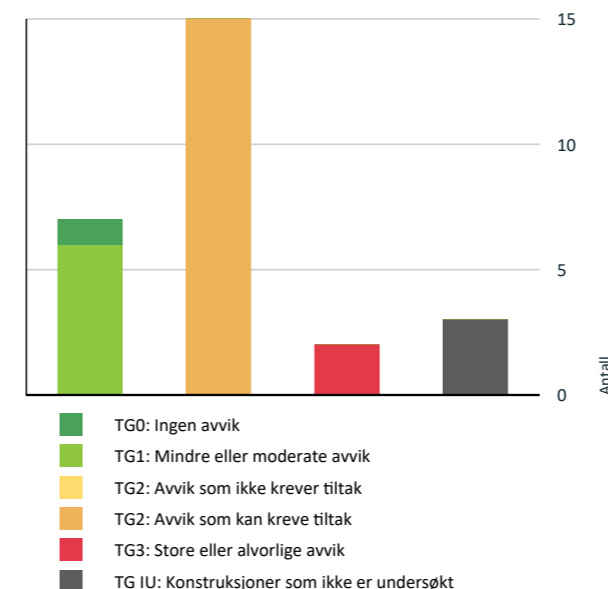

Vil du vite mer om tilstandsgrader? Se side 4.

### Anslag på utbedringskostnad

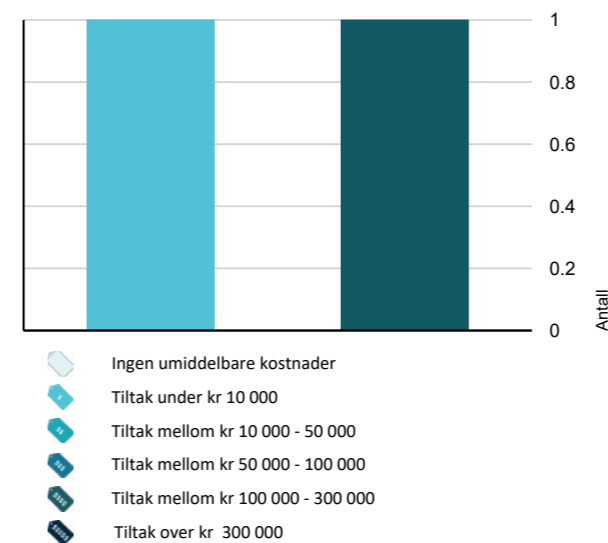

Hva er anslag på utbedringskostnad? Se side 4.

### Spesielt for dette oppdraget/rapporten

Det er ikke undersøkt om eventuelle tiltak, som terrasser, uteboder, garasjer, innredning av rom i kjeller/underetasje, terrengforandringer etc. er omsøkt og godkjent.

Alle undersøkelser er gjort i form av stikkprøver. Det vil si at for eksempel ikke alle vinduer og dører er åpnet/lukket eller at skjevheter på gulv er kontrollert i alle rom etc.

For rapporter som gjelder leilighet i et sameie eller aksje/andelslag (borettslag) er undersøkelsene begrenset til innvendig i leiligheten og dennes tilleggsdel (boder/kott/altan eller lignende). Iøynefallende vedlikeholdsmangler eller skader utvendig eller i fellesarealene i atkomsten til leilighetens hoveddel og tilleggsdel skal bemerkes. Takstmannen har ikke flyttet på møbler/ inventar, slik at skader/feil som er skjult av dette ikke vil komme med i rapporten. Eventuelle tekniske rapporter for fellesdelene er ikke fremvist.

### Oppsummering av avvik

Vil du vite mer? Se på rommet eller bygningsdelen senere i rapporten.

#### Rekkehus

##### TG 3 STORE ELLER ALVORLIGE AVVIK

! Våtrom > Underetasje > Bad/vaskerom > Generell [Gå til side](#)

! Kjøkken > 2. Etasje > Kjøkken/trapperom > Avtrekk [Gå til side](#)

##### TG IU KONSTRUKSJONER SOM IKKE ER UNDERSØKT

! Utvendig > Takkonstruksjon/Loft [Gå til side](#)

! Innvendig > Kryp kjeller [Gå til side](#)

! Våtrom > Underetasje > Bad/vaskerom > Tilliggende konstruksjoner våtrom [Gå til side](#)

##### TG 2 AVVIK SOM KAN KREVE TILTAK

! Utvendig > Takteking - 2 [Gå til side](#)

! Utvendig > Veggkonstruksjon [Gå til side](#)

! Utvendig > Vinduer [Gå til side](#)

! Utvendig > Dører [Gå til side](#)

! Innvendig > Radon [Gå til side](#)

! Innvendig > Pipe og ildsted [Gå til side](#)

## Sammendrag av boligens tilstand

! Innvendig > Rom Under Terreng	<a href="#">Gå til side</a>
! Innvendig > Innvendige trapper	<a href="#">Gå til side</a>
! Innvendig > Innvendige dører	<a href="#">Gå til side</a>
! Kjøkken > 2. Etasje > Kjøkken/trapperom > Overflater og innredning	<a href="#">Gå til side</a>
! Spesialrom > Underetasje > Toalettrom > Overflater og konstruksjon	<a href="#">Gå til side</a>
! Tekniske installasjoner > Vannledninger	<a href="#">Gå til side</a>
! Tekniske installasjoner > Avløpsrør	<a href="#">Gå til side</a>
! Tekniske installasjoner > Ventilasjon	<a href="#">Gå til side</a>
! Tekniske installasjoner > Elektrisk anlegg	<a href="#">Gå til side</a>

## Boligens energimerking



ENERGIMERKE

### Beskrivelse

Bygninger som er bygget under eldre forskriftskrav enn dagens, vil normalt få en karakter på nedre del av skalaen.

### Energimerke



**Energimerket** gir en god pekepinn på om oppvarmingsutgiftene for boligen er høye eller lave. Det består av to deler: en energikarakter og en oppvarmingskarakter. Til sammen forteller de om energistandarden i boligen din.

### Energikarakteren A–G:

Energikarakteren sier noe om energistandarden til bygningen og dermed noe om forventet forbruk av energi. Skalaen går fra A som er best til G som er dårligst.

• **A** og **B** er bygninger som normalt tilfredsstillere strengere krav enn det som er angitt i byggeforskriftene og/eller har effektivt varmesystem.

• **C** er bygninger som i hovedsak tilfredsstillere de nyeste byggeforskriftene, og bygninger etter noe eldre forskriftskrav med effektivt varmesystem.

• **D**, **E**, **F** og **G** er bygninger som er bygget under eldre forskriftskrav enn dagens. Eldre hus som ikke er utbedret, vil normalt få en karakter nederst på skalaen.

### Oppvarmingskarakter:

Oppvarmingskarakteren blir angitt ut fra hvor stor andel av energien som kommer fra ikke fornybare energikilder, slik som olje eller gass, eller fra elektrisitet. Karakteren er en fargeskala fra rød til grønn, hvor grønn er best. En grønn karakter betyr at du bruker bioenergi eller annen ny fornybar energi. Bruk av ved, varmepumpe, sol og fjernvarme gir god oppvarmingskarakter.

En rød karakter betyr at boligen din er avhengig av elektrisitet, olje eller gass. Et bygg som bare har panelovner får derfor en dårlig oppvarmingskarakter.

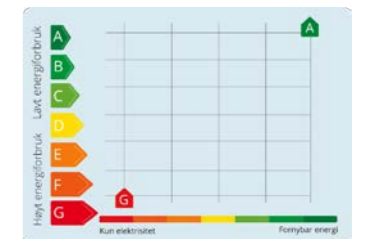



# Tilstandsrapport

## REKKEHUS



**Byggeår**  
1963

**Kommentar**  
Byggeåret er hentet fra tidligere takst/prospekt, og er ikke videre kontrollert.

## UTVENDIG

### Taktekking

*Punktet må sees i sammenheng med Takkonstruksjon/Loft*

Taket er tekket med takplater, med taksteinprofil.

### Taktekking - 2

*Punktet må sees i sammenheng med Takkonstruksjon/Loft*

Garasjen er tekket med takpapp.

**Vurdering av avvik:**

- Takvinkelen er for liten til denne typen tekking.

Tekkingen er mosegrodd og slitt.

**Konsekvens/tiltak**

- Taktekkingen må skiftes eller utbedres.



### Nedløp og beslag

Takrenner og nedløp av plastbelagt stål.

# Tilstandsrapport

## Veggkonstruksjon

Yttervegger av bindingsverk med trekledning og fasadeplater.

**Vurdering av avvik:**

- Det er ingen eller liten lufting i nedre kant av kledning mot grunnmur.

Deler av kledningen er malingslitt og har tørkesprekker.

**Konsekvens/tiltak**

- Andre tiltak:

Det er ikke behov for umiddelbare tiltak, utover normalt, løpende vedlikehold.



## Takkonstruksjon/Loft

*Punktet må sees i sammenheng med Taktekking*

Det er pulltak i trekonstruksjon.

**Vurdering av avvik:**

- Hele takkonstruksjonen er gjenbygget. Det er ingen mulighet til vurdering utover alder og observasjoner fra underliggende etg.

**Konsekvens/tiltak**

- Andre tiltak:

TGIU sette pga. manglende mulighet for kontroll.



Det er skjolder etter fukt i himlingen i 3. etg. Det ble ikke målt unormale verdier på befaringsdagen. Det kan ha vært lekkasje før den nyere tekkingen ble lagt.

## Vinduer

Det er vinduer med isolerglass.

**Vurdering av avvik:**



# Tilstandsrapport

• Det er avvik:

Karmer og rammer er værslitte. Eldre isolerglass har begrenset gjenværende levetid.

**Konsekvens/tiltak**

• Tiltak:

På eldre vinduer må det påregnes vedlikehold, samt at enkelte kanskje må skiftes.



## TG 2 Dører

Det er malte ytterdører. Det er motorstyrt leddport i garasjen.

**Vurdering av avvik:**

- Det er påvist utetthet/åpning mellom dørblad og dørkarm. Dvs. at kald trekk kan oppstå.

**Konsekvens/tiltak**

- Andre tiltak:

Det må påregnes vedlikehold og ev. utskiftninger av enkelte dører.

## TG 1 Balkonger, terrasser og rom under balkonger

Det er terrasse i trekonstruksjon, på ca. 13 kvm.

## INNVENDIG

### TG 1 Overflater

Innvendige overflater har varierende alder og slitasjegrad. Behovet for oppussing vil i stor grad vil være påvirket av personlig smak og ønsker.

### TG 1 Etasjeskille/gulv mot grunn

Etasjeskillere er trebjelkelag.

# Tilstandsrapport



## TG 2 Radon

Huset ble oppført før det var krav til radonsperre.

**Vurdering av avvik:**

- Det er ikke foretatt radonmålinger, og bygget er heller ikke utført med radonsperre.

**Konsekvens/tiltak**

- Det bør gjennomføres radonmålinger.

## TG 2 Pipe og ildsted

Det er pipe av teglstein.

**Vurdering av avvik:**

- Ildfast plate mangler på gulvet under sotluke/feieluke på pipe.
- Mer enn halvparten av forventet brukstid er passert på pipe.

**Konsekvens/tiltak**

- Tidspunkt for piperehabilitering nærmer seg.

Det kan benyttes løs, ildfast plate, de gangene feieluken åpnes.



## TG 2 Rom Under Terreng

*Punktet må sees i sammenheng med 'Drenering'*

Det ble søkt etter fukt i vegg ved luke under trappen.

**Vurdering av avvik:**

- Det er avvik:

Det ble målt fukt over 24 % (vektprosent) i treverket i vegg mot krypkjelleren. Verdier over 18 % kan gi forhold der råte kan utvikle seg.

**Konsekvens/tiltak**



# Tilstandsrapport

## • Tiltak:

For å lukke avviket må fuktnivået senkes. Luftingen må bedres. Det kan være aktuelt å montere krypromsventilasjon.



## TG 1J Krypkjeller

Bygningen har kryprom under trebjelkelag og stubbegulv.

### Vurdering av avvik:

- Krypkjeller har ingen adkomstmulighet og derfor ikke nærmere vurdert innvendig.

### Konsekvens/tiltak

- Om mulig bør det forsøkes etablert adkomst til krypkjeller slik at den kan inspiseres. Dette er en utsatt konstruksjon.

## TG 2 Innvendige trapper

Det er trapper av tre.

### Vurdering av avvik:

- Åpninger i rekkverk er større enn dagens forskriftskrav til rekkverk i trapper.
- Åpninger mellom trinn i innvendig trapp er større enn dagens forskriftskrav.
- Det mangler håndløper på vegg i trappeløpet.
- Rekkverkshøyder er under dagens forskriftskrav til rekkverk i trapper.

### Konsekvens/tiltak

- Håndløper bør monteres, men det var ikke krav på byggetidspunktet.
- Det er ikke krav om utbedring av rekkverkshøyder opp til dagens krav.
- Det er ikke krav om utbedring av åpninger opp til dagens krav.

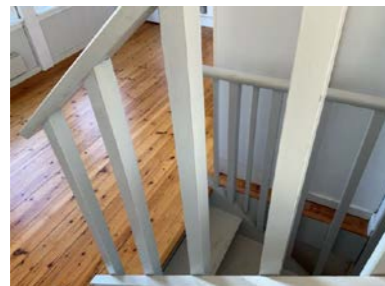

## TG 2 Innvendige dører

Innvendige dører er trefyllingsdører.

# Tilstandsrapport

## Vurdering av avvik:

- Det er avvik:

Dørene har alders- og bruksslitasje, samt behov for justering.

### Konsekvens/tiltak

- Tiltak:

Noen av dørene har behov for justering og vedlikehold, ev. utskifting.

## VÅTROM

### UNDERETASJE > BAD/VASKEROM

#### TG 3 Generell

Aktuell byggeforskrift er byggeforskrifter fra før 1997.

### Vurdering av avvik:

- Våtrommet må oppgraderes for å tåle normal bruk etter dagens krav.

Selv om forventet levetid er overskredet, fungerer rommet med dagens bruk.

### Konsekvens/tiltak

- Våtrommet må totalrenoveres. Alle forhold med tettesjikt, våtsone, sluk m.m. må dokumenteres.

Kostnadsestimat: 100 000 - 300 000

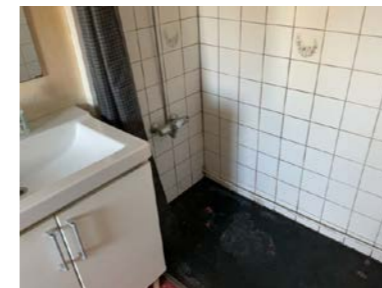

### UNDERETASJE > BAD/VASKEROM

#### TG 1J Tilliggende konstruksjoner våtrom

Hulltaking er ikke foretatt da det ikke er fysisk mulig pga tilliggende konstruksjoner. Våtsoner er mot yttervegger og wc.

### Vurdering av avvik:

- Det er pga bygningsmessige hindringer ikke fysisk mulig å foreta hulltaking i vegg bak våtsone

### Konsekvens/tiltak

- TGIU gitt ut ifra manglende mulighet for hulltaking.

## KJØKKEN

### 2. ETASJE > KJØKKEN/TRAPPEROM

#### TG 2 Overflater og innredning

Innredning med profilerte fronter og heltre benkeplate.

### Vurdering av avvik:

- Det er påvist skader på overflater/kjøkkeninnredning utover normal slitasjegrad.



# Tilstandsrapport

Innredning med alders- og bruksslitasje. Det er fuktsvellede fronter ved oppvaskbenken.

#### Konsekvens/tiltak

- Det må påregnes lokal utbedring/utskiftning.

Behov for tiltak i stor grad vil være påvirket av personlig smak og ønsker.



## 2. ETASJE > KJØKKEN/TRAPPEROM

### TC 3 Avtrekk

Det er kjøkkenventilator med avtrekk ut.

#### Vurdering av avvik:

- Det er registrert avvik med avtrekk.

Ventilatoren fungerer ikke.

#### Konsekvens/tiltak

- Ventilatoren må skiftes.

Kostnadsestimat: Under 10 000



## SPESIALROM

### UNDERETASJE > TOALETROM

### TC 2 Overflater og konstruksjon

Det er separat wc.

#### Vurdering av avvik:

- Det er avvik:

Det er montert avtrekksvifte, men den fungerer ikke.

#### Konsekvens/tiltak

- Tiltak:

Det anbefales å montere mekanisk avtrekk.

# Tilstandsrapport



## TEKNISKE INSTALLASJONER

### TC 2 Vannledninger

Vannrør av kobber.

#### Vurdering av avvik:

- Mer enn halvparten av forventet brukstid er passert på innvendige vannledninger.

#### Konsekvens/tiltak

- Det er ikke behov for utbedringstiltak siden anlegget fungerer i dag, men ut ifra alder kan skader plutselig oppstå på eldre anlegg.



### TC 2 Avløpsrør

Det er avløpsrør av støpejern.

#### Vurdering av avvik:

- Mer enn halvparten av forventet brukstid er passert på innvendige avløpsledninger.

#### Konsekvens/tiltak

- Det er ikke behov for utbedringstiltak siden anlegget fungerer i dag, men ut ifra alder kan skader plutselig oppstå på eldre anlegg.



## Tilstandsrapport



### TO 2 Ventilasjon

Ventilasjon av rommene er via ventiler og åpningsvinduer.

#### Vurdering av avvik:

- Det er påvist mangelfull ventilasjon på ett eller flere rom i boligen.

#### Konsekvens/tiltak

- Det bør etableres veggventiler/vindusventiler i alle oppholdsrom som ikke har det.

Drt bør monteres ventilator på kjøkkenet og avtrekksvifter fra bad og wc.

### TO 1 Varmtvannstank

Varmtvannstanken er på ca. 200 liter.



### TO 2 Elektrisk anlegg

*Dette er en forenklet kontroll begrenset til de spørsmål og undersøkelser som forskrift til avhendingslova (tryggere bolighandel) § 2-18 inneholder. Dette kan ikke sammenlignes med en kontroll utført av offentlig myndighet (Det lokale eltilsyn) eller registrert elektrovirksomhet, og en bygningssakkyndig har verken kompetanse eller lov til å foreta en slik kontroll.*

*Tilstandsgraden er vurdert ut fra den forenklede og begrensede kontrollen som forskriften inneholder. El-anlegget kan ha feil og mangler som en slik forenklet undersøkelse ikke vil avdekke. Vær derfor oppmerksom på denne risikoen, og søk videre veiledning eller få en fullstendig kontroll utført av registrert elektrovirksomhet.*

Det er sikringsskap med automatsikringer.

1. Foreligger det eltilsynsrapport de siste 5 år, og det er ikke foretatt arbeid på anlegget etter denne, utenom retting av eventuelle avvik i eltilsynsrapport (dvs en el-tilsynsrapport uten avvik)?

Nei

#### Spørsmål til eier

2. Er alle elektriske arbeider/anlegg i boligen utført av en registrert elektroinstallasjonsvirksomhet?

## Tilstandsrapport

Ja

3. Er det elektriske anlegget utført eller er det foretatt tilleggsarbeider på det elektriske anlegget etter 1.1.1999?

Ja

Eksisterer det samsvarserklæring?

Ja

4. Foreligger det kontrollrapport fra offentlig myndighet – Det Lokale Eltilsyn (DLE) eller eventuelt andre tilsvarende kontrollinstanser med avvik som ikke er utbedret eller kontrollen er over 5 år?

Ukjent

5. Forekommer det ofte at sikringene løses ut?

Nei

6. Har det vært brann, brantilløp eller varmgang (for eksempel termiske skader på deksler, kontaktpunkter eller lignende) i boligens elektriske anlegg?

Nei

#### Generelt om anlegget

7. Er det tegn til at det har vært termiske skader (tegn på varmgang) på kabler, brytere, downlights, stikkontakter og elektrisk utstyr? Sjekk samtidig tilstanden på elektrisk tilkobling av varmtvannsbereider, jmfør eget punkt under varmtvannstank

Nei

8. Er der synlig defekter på kabler eller er disse ikke tilstrekkelig festet?

Nei

#### Inntak og sikringsskap

9. Er det tegn på at kabelinnføringer og hull i inntak og sikringsskap ikke er tette, så langt dette er mulig å sjekke uten å fjerne kapslinger?

Nei

10. Finnes det kursfortegnelse, og er den i samsvar med antall sikringer?

Ja

11. Foreta en helhetsvurdering av det elektriske anlegget, dets alder, allmenne tilstand og fare for liv og helse. Bør det elektriske anlegget ha en utvidet el-kontroll?

Ja Deler av anlegget er av eldre dato. Samsvarserklæringen gjelder kun en mindre del av anlegget.

#### Generell kommentar

Undertegnede har ikke kompetanse til å tilstandsvurdere elektriske anlegg, utover synlige og helt opplagte feil. El-anlegg bør kontrolleres av en autorisert el-installatør.



### TO 0 Branntekniske forhold

*Dette er en forenklet kontroll begrenset til de spørsmål som fremkommer under. Tilstandsgraden er basert på retningslinjer til disse spørsmålene i bransjestandarden NS3600. Dette kan ikke sammenlignes med en fullstendig kontroll av branntekniske forhold av offentlig myndighet, eller en vurdering av boligens branntekniske forhold eller prosjektering fra en rådgiver med spesialkompetanse. En bygningssakkyndig har verken kompetanse til å gi slik veiledning eller lov til å foreta en slik kontroll.*

*Tilstandsgraden er vurdert ut fra den forenklede og begrensede kontrollen. Det kan være feil og mangler om branntekniske forhold som en slik forenklet undersøkelse ikke vil avdekke. Vær derfor oppmerksom på denne risikoen, og søk videre veiledning eller rådgivning.*



## Tilstandsrapport

1. Er det mangler for brannslukningsutstyr i boligen iht. forskriftskrav på søknadstidspunktet, men minst Byggeforskrift 1985?  
**Nei**
2. Er det skader på brannslukningsutstyr eller er apparatet eldre enn 10 år?  
**Nei**
3. Er det mangler på røykvarsler i boligen iht. forskriftskrav på søknadstidspunktet, men minst Byggeforskrift 1985?  
**Nei**
4. Er det skader på røykvarslere?  
**Nei**

## Arealer, byggetegninger og brannceller

Standard gjeldende fra 01.01.2024

Arealmålinger og arealoppsett er basert på Norsk standard 3940:2023 Areal- og volum-beregninger av bygninger. Arealat gjelder for tidspunktet da boligen ble målt

### Hva er måleverdig areal?

Arealat i rommet må ha minst 1,90 m fri høyde over gulvet og minst bredde på 0,60 m. Et loft med skråtak vil for eksempel bare få registrert målbart areal der høyden er minst 1,90 m og bredden minst 0,60 m. Rommet må ha dør eller luke, og gangbart gulv.

### Hva er bruksareal?

**BRA = BRA-i + BRA-e + BRA-b**

Bruksarealet for bygningen er bruttoarealet minus arealet som opptas av yttervegger.

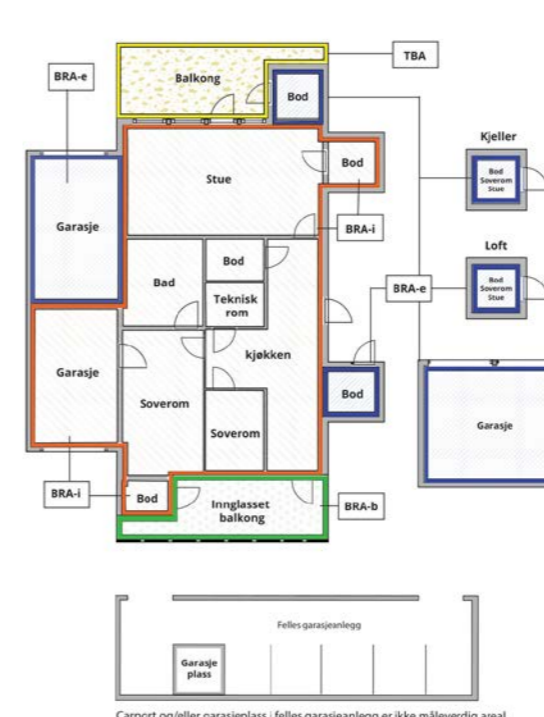

Carport og/eller garasjeplass i felles garasjeanlegg er ikke måleverdig areal

Internt bruksareal (BRA-i)	Arealet innenfor boenheten(e)
Eksternt bruksareal (BRA-e)	Arealet av alle rom utenfor boenheten(e) og som tilhører denne, slik som for eksempel bod
Innglasset balkong mv (BRA-b)	Arealet av innglasset balkong, veranda eller altan når denne er tilknyttet boenheten(e)
Terrasse- og balkongareal (TBA)	Arealet av terrasser, åpne balkonger og åpen altan tilknyttet boenheten(e)

**Gulvareal (GUA)**  
Er sum av BRA (bruksareal) og ALH (areal med lav takhøyde).  
Areal med lav takhøyde (ALH) er ikke måleverdig areal, som skyldes skråtak og lav himlingshøyde.  
GUA kan opplyses i markedsføring der det er aktuelt for den konkrete boligen og kun sammen med BRA-i, for eksempel der gulvflaten har en verdi og har funksjon ved møblering og bruk av rommene. Ikke innredet areal som kaldloft, måles og oppgis normalt ikke.

### Arealet kan ikke alltid fastsettes nøyaktig

Areal kan være komplisert eller umulig å måle opp nøyaktig fordi det er vanskelig å fastslå tykkelsen på innervegger, skjevheter i og utforming av bygningskonstruksjoner som karnapp, buer og vinkler som ikke er rette, åpne rom over flere etasjer og så videre.

Eiendommens markedsverdi kan ikke baseres på en matematisk beregning basert på antall kvadratmeter opplyst i rapporten. Opplysninger om areal kan altså ikke alene benyttes for å beregne eiendommens verdi.

### Den bygningsakkyndige kan avdekke eventuelle bruksendringer og avvik i branncelleinndeling

Den bygningsakkyndige ser på byggetegninger hvis de er tilgjengelige og dette er en del av oppdraget, og vurderer bruken av boligen opp mot tegningene. Hvis den bygningsakkyndige avdekker at en bolig ikke ser ut til å være delt opp i brannceller etter kravene i byggt teknisk forskrift på befaringstidspunktet, skal det opplyses om dette.

Reglene om bruksendring og brannceller kan være kompliserte. Søk videre faglige råd om rapporten ikke gir deg svar. Den bygningsakkyndige kan ikke vurdere og svare på alle spørsmål, og kan heller ikke vite om kommunen kan gi unntak for kravene som gjelder. [Vil du vite mer?](#)

### Om brannceller

En branncelle er hele eller avgrensede deler av en bygning hvor en brann fritt kan utvikle seg uten at den kan spre seg til andre bygninger eller andre deler av bygningen i løpet av en fastsatt tid.

### Om bruksendring

Bruksendring er å endre bruken av et rom fra en tillatt bruk til en annen. Dette kan kreve søknad og tillatelse, for eksempel hvis du endrer et rom fra bod til soverom eller arbeidsrom, eller hvis du endrer en bolig til to separate boliger.

Rom for varig opphold har krav til takhøyde, romstørrelse, rømningsvei og lysforhold som må være oppfylt. Du kan søke kommunen om unntak for kravene, men kan ikke regne med å få unntak for krav som går på helse og sikkerhet, for eksempel krav til rømningsvei.

Bruksendring som krever godkjenning, og som ikke er søkt bruksendret, er ulovlig. Kommunen kan etter plan- og bygningsloven kapittel 32 forfølge overtredelser. Kommunen kan pålegge deg å avslutte den ulovlige bruken, eventuelt å rette eller tilbakeføre rommet til godkjent bruk.



## Arealer

### Rekkehus

#### Ny arealstandard

Etasje	Bruksareal BRA m <sup>2</sup>			SUM	Terrasse- og balkongareal (TBA)
	Internt bruksareal (BRA-i)	Eksternt bruksareal (BRA-e)	Innglasset balkong (BRA-b)		
Underetasje	23	27		50	
1. Etasje	24			24	
2. Etasje	24			24	
3. Etasje	25			25	
<b>SUM</b>	<b>96</b>	<b>27</b>			
<b>SUM BRA</b>	<b>123</b>				

#### Romfordeling

Etasje	Internt bruksareal (BRA-i)	Eksternt bruksareal (BRA-e)	Innglasset balkong (BRA-b)
Underetasje	Vindfang , Gang/trapperom, Bad/vaskerom , Toalettrom , Bod 2	Garasje , Bod	
1. Etasje	Trapperom/gang, Soverom , Soverom 2		
2. Etasje	Kjøkken/trapperom, Soverom		
3. Etasje	Stue/spisestue		

#### Kommentar

#### Lovlighet

##### Byggetegninger

Det foreligger ikke tegninger

*Kommentar:*

##### Brannceller

Er det påvist synlige tegn på avvik i branncelleinndeling ut ifra dagens byggeteknisk forskrift?

Ja  Nei

##### Nyere håndverkstjenester

Er det ifølge eier utført håndverkstjenester på boligen siste 5 år?

Ja  Nei

##### Krav for rom til varig opphold

Er det påvist avvik i forhold til rømningsvei, dagslysflate eller takhøyde?

Ja  Nei

*Kommentar:* Takhøyden er under 2,2 meter i underetasjen.

### Total fordeling mellom P-ROM og S-ROM

Tabellen under viser fordelingen av P-ROM og S-ROM etter veiledningen til NS 3940: 2012. Dette er til informasjon og til sammenligning. Tallene er omtrentlige, kan avvike fra faktiske målinger og er ikke juridisk bindende

	P-ROM( m2)	S-ROM( m2)
Rekkehus	90	33



## Befarings - og eiendomsopplysninger

### Befaring

Dato	Til stede	Rolle
29.10.2024	Thomas Kildahl	Takstingeniør

### Matrikkeldata

Kommune	gnr.	bnr.	fnr.	snr.	Areal	Kilde	Eieforhold
4014 KRAGERØ	35	142		0	1317.3 m <sup>2</sup>	BEREGNET AREAL (Ambita)	Eiet

#### Adresse

Bergmesterveien 4 C

#### Hjemmelshaver

Kragerø Kommune, Bekkedalen 1 Borettslag

### Andelsobjekt

Boligselskap	Org.nr.	Leil. nr.	Forretningsfører	Eier av adkomstdokumenter
/BEKKEDALEN 1 BORETTSLAG	952765043			Hodnemyr Kenneth

### Innskudd, pålydende mm

#### Andelsnummer

14

### Eiendomsopplysninger

#### Beliggenhet

Attraktiv og sentral beliggenhet i Bekkedalen. Dette er et veletablert og populært boligområde, med gangavstand til sentrum, og flotte turområder i umiddelbar nærhet

#### Adkomstvei

Privat stikkvei, fra offentlig vei

#### Tilknytning vann

Kommunal vanntilførsel

#### Tilknytning avløp

Kommunalt avløp

### Siste hjemmelsovergang

Kjøpesum	År	Type
0	2002	Skifteoppgjør

## Kilder og vedlegg

### Dokumenter

Beskrivelse	Dato	Kommentar	Status	Sider	Vedlagt
Egenerklæring		Egenerklæringen er ikke utfylt da dette er et dødsbo.	Ikke gjennomgått		Nei
Infoland.no			Gjennomgått		Nei



# Tilstandsrapportens avgrensninger

## STRUKTUR•REFERANSENIIVÅ•TILSTANDSGRADER

- Rapporten er basert på innholdskrav i Forskrift til avhendingslova (tryggere bolighandel). Formålet er å gi en tilstandsanalyse til bruk for den som bestiller og/eller i et salg til forbruker, og ikke for andre tredjeparter. Rapportens omfang, struktur, metode og begrepsbruk følger i hovedsak Norsk Standard NS 3600:2018 (Teknisk tilstandsanalyse ved omsetning av bolig), samt Takstbransjens retningslinjer ved tilstandsrapportering for boliger og Takstbransjens retningslinjer for arealmåling.
- Tilbakeholdt eller uriktig informasjon som har betydning for vurderingen, er ikke bygningssakkyndiges ansvar. Rapporten beskriver avvik, altså en tilstand som er dårligere enn referansenivået. Rapporten framhever normalt ikke positive sider ved boligen ut over det som fremgår av tilstandsgradene.
- Tilstanden angis i rapporten og gir uttrykk for en gitt forventet tilstand blant annet vurdert ut fra alder og normal bruk slik:

i) **Tilstandsgrad 0, TG0:** Ingen avvik eller skader. I tillegg må bygningsdelen være tilnærmet ny, mindre enn 5 år, og det foreligger dokumentasjon på faglig god utførelse.

ii) **Tilstandsgrad 1, TG1:** Mindre avvik. Normal slitasje. Strakstiltak ikke nødvendig. TG1 kan gis når bygningsdelen er tilnærmet ny og det ikke foreligger dokumentasjon på faglig god utførelse.

iii) **Tilstandsgrad 2, TG2:** Vesentlige avvik, og mindre avvik som etter NS 3600 gir TG 2, men som ikke nødvendigvis krever umiddelbare tiltak. I denne rapporten kan TG2 i Rapportensammendrag være inndelt i TG2 som krever tiltak og de som ikke krever umiddelbare tiltak. Konstruksjonen har normalt enten feil utførelse, en skade eller symptomer på skade, sterk slitasje eller nedsatt funksjon. Vedlikehold eller tiltak trengs i nær fremtid, det er grunn til å varsle fare for skader på grunn av alder eller overvåke spesielt på grunn av fare for større skade eller følgeskade. For skjulte konstruksjoner vil alder i seg selv være et symptom som kan gi TG2. For synlige konstruksjoner kan alder sammen med andre symptomer og momenter gi TG2. Avvik under TG2 kan gis sjablongmessig anslag.

iv) **Tilstandsgrad 3, TG3:** Store eller alvorlige avvik. Kraftige symptomer på forhold som man må regne med trenger utbedring straks eller innen kort tid. Påvist funksjonssvikt eller sammenbrudd. Avvik under TG3 skal gis sjablongmessig anslag.

v) **Tilstandsgrad TGiu:** Ikke undersøkt/ikke tilgjengelig for undersøkelse.

- Ved TG0 og TG1 gis det normalt ingen begrunnelse for valg av tilstandsgrad, fordi bygningen eller bygningsdelen da bare har normal slitasje. For anbefalte tiltak ved TG2 og TG3 må brukeren av rapporten vurdere om tiltakene er nødvendige og lønnsomme. Hva det vil koste å utbedre rom eller bygningsdeler er et sjablongmessig anslag basert på registrert avvik og angitte tiltak i rapporten. Anslaget er gitt på generelt grunnlag og basert på erfaringstall i seks intervaller, og kan ikke forveksles med en konkret vurdering og tilbud fra en entreprenør eller håndverker. Det må eventuelt innhentes tilbud for en nærmere undersøkelse, og konkret og nøyaktig vurdering av utbedringskostnad. Kostnader til ikke oppdagede avvik/utbedringer/feil kan forekomme. Utbedringskostnad avhenger av personlige preferanser og markedspris på materialer og tjenesteyter.

## PRESISERINGER

- Avvik vurderes ut fra tekniske forskrifter på godkjenningstidspunktet for bygget. Noen bygningsdeler vurderes

etter gjeldende teknisk forskrift på befaringstidspunktet. Dette gjelder blant annet:

i) Bad, vaskerom (våtrom)

ii) Forhold rundt brann, rømming, sikkerhet, for eksempel rekkverkshøyder/åpninger, ulovlige bruksendringer, brannceller mv.

• For skjulte konstruksjoner slik som vann og avløp uten dokumentasjon, er kvalitet og alder vurdert.

• Fastmonterte installasjoner, for eksempel innfelt belysning (downlights), demonteres ikke for å sjekke dampsperrer bak. Dette av hensyn til bygningssakkyndiges kompetanse og risikoen for skade.

• Kontroll av fukt i konstruksjonen ved hulltaking i bad og vaskerom (våtrom), rom under terreng (kjelleretasje, underetasje og sokkeletasje) eller andre bygningsdeler skjer etter eiers aksept. Hulltaking av våtrom og rom under terreng kan unntaksvis unnlates, se Forskrift til Avhendingsloven.

• Kontroll av romfunksjoner for P-ROM utføres kun når det ikke foreligger godkjente og byggemeldte tegninger, eller når tegninger ikke stemmer med dagens bruk.

• Bygningssakkyndig gir en forenklet vurdering av branntekniske forhold og elektriske installasjoner i boligen dersom det er mer enn fem år siden sist boligen hadde el-tilsyn. Bygningssakkyndig kan anbefale å konsultere offentlige myndigheter eller kvalifisert elektrofaglig fagperson ved behov for grundigere undersøkelser.

## TILLEGGSUNDERSØKELSER

Etter avtale kan tilstandsanalysen utvides til også å omfatte tilleggsundersøkelser utover minimumskravet i forskriften.

## BEFARINGEN

Rapporten gir en vurdering av byggverk og bygningsdeler som bygningssakkyndig har observert, og som fremkommer av Forskrift til avhendingsloven. Rapporten er likevel ingen garanti for at det ikke kan finnes skjulte feil, skader og mangler. NS 3600:2018 (Teknisk tilstandsanalyse ved omsetning av bolig) har undersøkelsesnivå fra 1 til 3, der undersøkelsesnivå 1 er det laveste og baseres på visuell observasjon. Rapporten baseres på undersøkelsesnivå 1 med få unntak (våtrom og rom under terreng). I praksis betyr dette at gjennomføringen av befaringen begrenses som følger:

• Det utføres kun visuelle observasjoner på tilgjengelige flater uten fysiske inngrep (f.eks. riving).

• Flater som er skjult av snø eller på annen måte ikke er tilgjengelig eller skjult, blir ikke kontrollert. Det foretas ikke funksjonsprøving av bygningsdeler, som isolasjon, piper, ventilasjon, el. anlegg, osv.

• Det gis ingen vurdering av boligens tilbehør, hvite- og brunevarer og annet inventar. Dette gjelder også integrert tilbehør.

• Inspisering av yttertak er basert på det som er synlig, normalt på innsiden fra loftet og utvendig fra stige/bakkenivå. Befaring av tak må være sikkerhetsmessig forsvarlig for å kunne gjennomføres.

• Stikkprøvetakninger er utvalgt tilfeldig og kan innebære kontroll under overflaten med spiss redskap eller lignende.

# Tilstandsrapportens avgrensninger

## UTTRYKK OG DEFINISJONER

• **Tilstand:** Byggverkets eller bygningsdelens tekniske, funksjonelle eller estetiske status på et gitt tidspunkt.

• **Symptom:** Observerbart forhold som gir indikasjon på hvilken tilstand et byggverk eller en bygningsdel befinner seg i. Benyttes ved beskrivelse av avvik.

• **Skadegjørere:** Zoologiske eller biologiske skadegjørere, i hovedsak råte, sopp og skadedyr.

• **Fuktsøk:** Overflatesøk med egnet søkeutstyr (fuktindikator) eller visuelle observasjoner.

• **Fuktmåling:** Måling av fuktinnhold i materiale eller i bakenforliggende konstruksjon ved bruk av egnet måleutstyr (blant annet hammerelektrode og pigger).

• **Utvidet fuktsøk (hulltaking):** Boring av hull for inspeksjon og fuktmåling i risikoutsatte konstruksjoner, primært i tilstøtende vegger til bad, utforede kjellervegger og eventuelt i oppforede kjellergulv.

• **Normal slitasjegrad:** Forventet nedsliting av materiale i overflaten som er basert på enkle visuelle observasjoner. Kan vurderes sammen med bygningsdelens alder.

• **Forventet gjenværende brukstid:** Anslått tid et byggverk eller en del av et byggverk fortsatt vil være tjenlig for sitt formål (NS3600, Termer og definisjoner punkt 3.9)

## AREALBEREGNING FOR BOENHETER

• Areal fastsettes etter Forskrift til avhendingsloven og Norsk Standard 3940 Areal- og volum-beregninger av bygninger fra 2023.

• Areal oppgis i hele kvadratmeter i rapporten, og gjelder for det tidspunkt oppmålingen fant sted.

• **Bruksareal (BRA)** er det måleverdige arealet som er innenfor omsluttete vegger målt i gulvhøyde (bruttoareal minus arealet som opptas av yttervegger). I tillegg til gulvhøyde gjelder regler om fri bredde for at arealet skal være måleverdig, med betydning for BRA av for eksempel loft med skråtak. BRA består av internt bruksareal (BRA-i), eksternt bruksareal (BRA-e) og innglasset balkong mv (BRA-b). Terrasse- og balkongareal (TBA) opplyses der tilstandsrapporten skal benyttes i boligomsetningen og der det er aktuelt. I tillegg kan gulvareal (GUA) og areal med lav takhøyde (ALH) opplyses sammen med BRA der det er aktuelt og en del av oppdraget. Rom skal ha atkomst og gangbart gulv for å kunne regnes som BRA/måleverdig areal.

• Areal måles og oppgis dersom arealet oppfyller krav til måleverdighet, slik som at arealet må ha minst en bredde på 0,6m og minst en høyde på 1,9 m osv. Et rom kan være i strid med teknisk forskrift og mangle godkjenning hos kommunen for den aktuelle bruken, uten at dette får betydning for om arealet måles og oppgis i tilstandsrapporten. Når arealet måles tas det ikke hensyn til om arealet er lovlig oppført eller om bruken er lovlig, bruksendringer, lysforhold eller andre sikkerhetsmangler.

• Eiendommens markedsverdi kan ikke baseres på en rent matematisk beregning i forhold til antall kvadratmeter opplyst i rapporten. Opplysninger om areal kan altså ikke alene benyttes for beregning av eiendommens verdi.

• Rom som ligger utenfor boenheten, men som eier har påvist og/eller opplyst at tilhører boenheten, er oppmålt og inkludert i BRA-e. Det er ikke fremvist dokumentasjon på at rommet tilhører boenheten, med mindre dette er angitt særskilt. Rom utenfor boenheten kan omdisponeres av borettslaget/sameiet og dette kan påvirke boligens BRA. Vær oppmerksom på at NS 3940:2023 og eierseksjonsloven har ulik definisjon av fellesareal. Ved arealmåling gjelder NS 3940:2023 som definerer fellesareal slik: "Delen av bygning som brukes av to eller flere bruksenheter eller til bygningens forvaltning, drift eller vedlikehold.

• I en overgangsperiode skal rapporter som benyttes i boligomsetningen eller dersom det er en del av oppdraget også opplyse om fordelingen mellom P-ROM og S-ROM med utgangspunkt i definisjonene som fremkommer av veiledningen til Norsk Standard 3940 Areal- og volum-beregninger av bygninger fra 2012. Fordelingen mellom P-ROM og S-ROM er basert på veiledningen og bygningssakkyndiges eget skjønn. P-ROM er måleverdige rom som benyttes til kort eller langt opphold. S-ROM er måleverdige rom som benyttes til lagring, og tekniske rom. Bruken av et rom på befaringstidspunktet har betydning for om rommet defineres som P-ROM eller S-ROM. Dette betyr at rommet både kan være i strid med teknisk forskrift og mangle godkjenning i kommunen for den aktuelle bruken, uten at dette vil få betydning for valg av arealkategori.

• Se øvrig informasjon om areal i rapporten, Norsk Standard 3940 (2012 og 2023) og veiledningen til disse.

## PERSONVERN

iVerdi AS, bygningssakkyndig og takstforetaket behandler personopplysninger som bygningssakkyndig trenger for å kunne utarbeide rapporten. Personvernerklæring med informasjon om bruk av personopplysninger og dine rettigheter finner du her [Personvernerklæring - iVerdi](#)

## DELING AV PERSONOPPLYSNINGER FOR TRYGGERE BOLIGHANDEL OG MULIG RESERVASJON

Norsk takst og deres samarbeidspartnere benytter personopplysninger fra rapporten for analyse- og statistikkformål, samt utvikling og drift av produkter og tjenester for takstbransjen og andre aktører i bolig-omsetningen. Les mer om dette og hvordan du kan reservere deg på <https://www.norsktakst.no/norsk/om-norsk-takst/personvernerklaering/reservasjon/>

Vendu lager en boliganalyse basert på opplysninger fra rapporten. Les mer om dette og hvordan du kan reservere deg her: <https://samtykke.vendu.no/RU1206>

## KLAGEORDNING FOR FORBRUKERE

Er du som forbruker misfornøyd med bygningssakkyndiges arbeid eller opptreden ved taksering av bolig eller fritidshus, se [www.takstklagenemd.no](http://www.takstklagenemd.no) for mer informasjon

# EGENERKLÆRINGSSKJEMA

Til orientering vil dette skjema være en del av salgsoppgaven

Meglerfirma	
Aktiv EM Kragerø	
Oppdragsnr.	
1302240226	
Selger 1 navn	Selger 2 navn
Berly Synnøve Hodnemyr	Arnfinn Hodnemyr
Gateadresse	
Bergmesterveien 4C	
Poststed	Postnr
KRAGERØ	3770
Er det dødsbo? <input type="checkbox"/> Nei <input checked="" type="checkbox"/> Ja	
Avdødes navn Kenneth Hodnemyr	
Er det salg ved fullmakt? <input checked="" type="checkbox"/> Nei <input type="checkbox"/> Ja	
Hjemmelshavers navn	
Har du kjennskap til eiendommen? <input checked="" type="checkbox"/> Nei <input type="checkbox"/> Ja	

Initialer selger: BSH, AH

1

## Tilleggskommentar

Selger har ikke bebodd eiendommen og har derfor ikke spesifikk kunnskap om den. Det kan derfor være skader og andre forhold ved eiendommen som ikke er spesifikt opplyst. Kjøper oppfordres derfor til å foreta en særlig grundig undersøkelse av eiendommen, gjerne med bistand av teknisk sakkyndig.

Jeg bekrefter at opplysningene er gitt etter beste skjønn. Jeg er kjent med at dersom jeg har gitt ufullstendige, uriktige eller misvisende opplysninger om eiendommen, vil forsikringssselskapet kunne søke hel eller delvis regress for sine utbetalinger eller redusere sitt ansvar helt eller delvis, jfr. vilkår for boligselgerforsikring punkt 7.1 og forsikringsavtaleloven kapittel 4.

Jeg er orientert om mitt mulige ansvar som selger etter avhendingsloven, eventuelt etter kjøpsloven (aksjeboliger), og om forsikringsgiver sitt boligselgerforsikringstilbud.

Jeg er klar over at avtale om forsikring er bindende. Jeg er også klar over at premietilbudet først kan påberopes når boligen er solgt (budaksept). Premietilbudet som er gitt av megler er bindende for forsikringsgiver i 6 – seks – måneder fra oppdragsinngåelse med megler.

Etter dette vil premien og forsikringsvilkårene kunne justeres. Når premietilbudet ikke lenger er bindende for forsikringssselskapet må egenerklæringsskjemaet signeres på nytt og eventuelle endringer påføres. Det vil da være forsikringspremiens og forsikringsvilkårene på ny signeringsdato som legges til grunn.

Det kan ikke tegnes boligselgerforsikring ved følgende salg:

- mellom ektefeller eller slektninger i rett oppstigende eller nedstigenede linje, søsken, eller
- mellom personer som bor eller har bodd på boligeiendommen og/eller
- når salget skjer som ledd i sikret næringsvirksomhet/er en næringseiendom
- etter at boligeiendommen er lagt ut for salg.
- ved salg av helårs- og fritidsbolig er det krav til at det foreligger tilstandsrapport i henhold til Forskrift til avhendingslova (tryggere bolighandel).

Forsikringssselskapet kan ved skriftlig samtykke akseptere tegning av forsikring også i ovennevnte tilfeller.

Dersom forsikringssselskapet ikke har gitt skriftlig samtykke, kan erstatningen bortfalle.

Ved oppgjørsoppgjør trer forsikringen i kraft når kontrakten er signert av begge parter, begrenset til siste 12 måneder før overtakelse.

Forøvrig oppfordrer selger potensielle kjøpere til å undersøke eiendommen grundig, jf avhendingsloven § 3-10 og kjøpsloven § 20 (aksjeboliger).

Gyldig forsikring forutsetter at det for helårs- og fritidsbolig foreligger tilstandsrapport som er i henhold til Forskrift til avhendingslova (tryggere bolighandel).

- Jeg ønsker boligselgerforsikring, og bekrefter å ha mottatt og lest forsikringsvilkårene og informasjonsbrosjyre til selger i forbindelse med kjøp av boligselgerforsikring. Forsikringen trer i kraft på det tidspunkt det foreligger en budaksept mellom partene, begrenset til tolv måneder før overtagelse. Ved oppgjørsoppgjør trer forsikringen i kraft når kontrakten er signert av begge parter, begrenset til siste 12 måneder før overtakelse. Jeg bekrefter med dette at eiendommen ikke er en næringseiendom, at den ikke selges som ledd i næringsvirksomhet eller mellom ektefeller eller slektninger i rett oppstigende eller nedstigende linje, søsken, eller mellom personer som bor eller har bodd på boligeiendommen. Gyldig forsikring forutsetter at det for helårs- og fritidsbolig foreligger tilstandsrapport som er i henhold til Forskrift til avhendingslova (tryggere bolighandel). Forsikringen er ugyldig dersom den tegnes i strid med forsikringsvilkårene. Jeg er innforstått med at eiendomsmegleren ikke har fullmakt til å gjøre unntak fra ovennevnte begrensninger. Jeg er oppmerksom på at 8% av total forsikringskostnader honorar til Söderberg & Partners.
- Jeg ønsker ikke boligselgerforsikring, men megler har tilbudt meg å kjøpe slik forsikring.
- Jeg kan ikke kjøpe boligselgerforsikring ihht vilkår.

Initialer selger: BSH, AH

2



NAME OF SIGNER	IDENTIFIER	TIME	ELECTRONIC ID
Berly Synnøve Hodnemyr	30b5a583941508ff43c21d1 4094069c8ee92618d	08.11.2024 09:17:28 UTC	Signer authenticated by Nets One time code

NAME OF SIGNER	IDENTIFIER	TIME	ELECTRONIC ID
Arnfinn Hodnemyr	9e3bd484d4b2eaf311bd5f71 36b3443c69dd5101	08.11.2024 09:21:31 UTC	Signer authenticated by Nets One time code

Document reference: 1302240226

- This is a PDF document digitally signed by Nets' E-Signing service.
- The document's integrity is protected by signing and sealing the contents with a certificate issued to Nets by a third party. Validating the signature confirms that the contents have not been modified since the time of signing.
- For more information about document formats, see <https://www.nets.eu/developer>



Adresse	Bergmesterveien 4C
Postnummer	3770
Sted	KRAGERØ
Kommunenavn	Kragerø
Gårdsnummer	35
Bruksnummer	142
Seksjonsnummer	—
Andelsnummer	—
Festenummer	—
Byggningsnummer	165344405
Bruksenhetsnummer	H0101
Merkenummer	Energiattest-2024-45170
Dato	30.10.2024

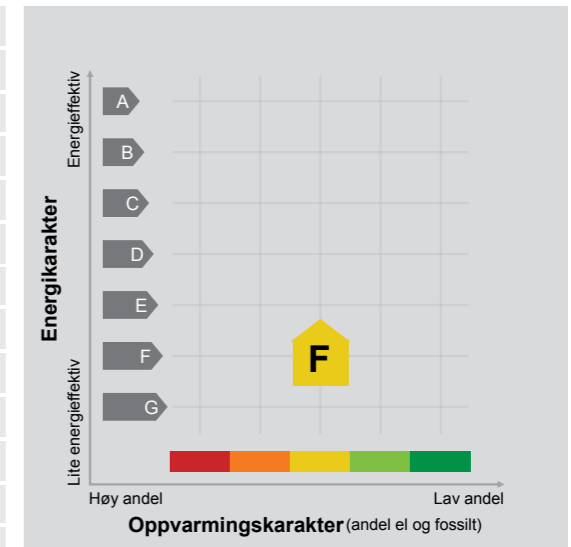

**Energimerket** angir boligens energistandard.

Energimerket består av en energikarakter og en oppvarmingskarakter, se i figuren. Energimerket symboliseres med et hus, hvor fargen viser oppvarmingskarakter, og bokstaven viser energikarakter.

**Energikarakteren** angir hvor energieffektiv boligen er, inkludert oppvarmingsanlegget. Energikarakteren er beregnet ut fra den typiske energibruken for boligtypen. Beregningene er gjort ut fra normal bruk ved et gjennomsnittlig klima. Det er boligens energimessige standard og ikke bruken som bestemmer energikarakteren. A betyr at boligen er energieffektiv, mens G betyr at

boligen er lite energieffektiv. En bolig bygget etter byggeforskriftene vedtatt i 2010 vil normalt få C.

**Oppvarmingskarakteren** forteller hvor stor andel av oppvarmingsbehovet (romoppvarming og varmtvann) som dekkes av elektrisitet, olje eller gass. Grønn farge betyr lav andel el, olje og gass, mens rød farge betyr høy andel el, olje og gass. Oppvarmingskarakteren skal stimulere til økt bruk av varmepumper, solenergi, biobrensel og fjernvarme.

Om bakgrunnen for beregningene, se [www.enova.no/energimerking](http://www.enova.no/energimerking).

#### Målt energibruk

Brukeren har valgt å ikke oppgi målt energibruk.

## VEDTEKTER

for **Bekkedalen I** borettslag org. nr. 952 765 043

tilknyttet Kragerø **Bolig- og Byggelag**

vedtatt på konstituerende generalforsamling den 09.10.1961, sist endret 04.05.2023.

### 1. Innledende bestemmelser

#### 1-1 Formål

Bekkedalen I borettslag er et samvirkeforetak som har til formål å gi andelseierne bruksrett til egen bolig i lagets eiendom (boret) og å drive virksomhet som står i sammenheng med denne.

#### 1-2 Forretningskontor, forretningsførsel og tilknytningsforhold

(1) Borettslaget ligger i Kragerø kommune og har forretningskontor i Kragerø kommune.

(2) Borettslaget er tilknyttet Kragerø Bolig- og Byggelag som er forretningsfører.

### 2. Andeler og andelseiere

#### 2-1 Andeler og andelseiere

(1) Andelene skal være på kroner **100,-**

(2) Bare andelseiere i boligbyggelaget og bare fysiske personer (enkeltpersoner) kan være andelseiere i borettslaget. Ingen fysiske personer kan eie mer enn en andel.

(3) Uansett kan staten, en fylkeskommune eller en kommune til sammen eie inntil ti prosent av andelene i borettslaget i samsvar med borettslagslovens § 4-2 (1). Det samme gjelder selskap som har til formål å skaffe boliger og som blir ledet og kontrollert av stat, fylkeskommune eller kommune, stiftelse som har til formål å skaffe boliger og som er opprettet av staten, en fylkeskommune eller kommune og selskap, stiftelse eller andre som har inngått samarbeidsavtale med stat, fylkeskommune eller kommune om å skaffe boliger til vanskeligstilte.

(4) Andelseierne skal få utlevert et eksemplar av borettslagets vedtekter.

#### 2-2 Sameie i andel

(1) Bare personer som bor eller skal bo i boligen kan bli sameier i andel.

(2) Dersom flere eier en andel sammen, skal det regnes som bruksoverlating hvis en eller flere av sameierne ikke bor i boligen, jf vedtektenes punkt 4-2.

#### 2-3 Overføring av andel og godkjenning av ny andelseier

(1) En andelseier har rett til å overdra sin andel, men erververen må godkjennes av borettslaget for at ervervet skal bli gyldig overfor borettslaget.

(2) Borettslaget kan nekte godkjenning når det er saklig grunn til det og skal nekte godkjenning dersom ervervet vil være i strid med punkt 2 i vedtektene.

(3) Nekte borettslaget å godkjenne erververen som andelseier, må melding om dette komme fram til erververen senest 20 dager etter at søknaden om godkjenning kom fram til borettslaget. I motsatt fall skal godkjenning regnes som gitt.

(4) Erververen har ikke rett til å bruke boligen før godkjenning er gitt eller det er rettskraftig avgjort at erververen har rett til å erverve andelen.

(5) Den forrige andelseieren er solidarisk ansvarlig med en eller flere nye erververe for betaling av felleskostnader til ny andelseier er godkjent, eller det er rettskraftig avgjort at en ny andelseier har rett til å erverve andelen.

### 3. Forkjøpsrett

#### 3-1 Hovedregel for forkjøpsrett

(1) Dersom andel skifter eier, har andelseierne i borettslaget og dernest de øvrige andelseierne i boligbyggelaget forkjøpsrett.

(2) Forkjøpsretten kan ikke gjøres gjeldende når andelen overdras til ektefelle, til andelseierens eller ektefellens slektning i rett opp- eller nedstigende linje, til fosterbarn som faktisk står i samme stilling som livsarving, til søsken eller noen annen som i de to siste årene har hørt til samme husstand som den tidligere eieren. Forkjøpsretten kan heller ikke gjøres gjeldende når andelen overføres på skifte etter separasjon eller skilsmisse, eller når et husstandsmedlem overtar andelen etter bestemmelsene i husstandsfellesskapslovens § 3.

(3) Styret i borettslaget skal sørge for at de som er nevnt i første ledd får anledning til å gjøre forkjøpsretten gjeldende og på deres vegne gjøre retten gjeldende innen fristen nevnt i vedtektenes punkt 3-2, jf borettslagslovens § 4-15 første ledd.

#### 3-2 Frister for å gjøre forkjøpsrett gjeldende

Fristen for å gjøre forkjøpsretten gjeldende er 20 dager fra borettslaget mottok melding om at andelen har skiftet eier, med opplysning om pris og andre vilkår. Fristen er fem hverdager dersom borettslaget har mottatt skriftlig forhåndsvarsel om at andelen kan skifte eier, og varselet har kommet fram til laget minst femten dager, men ikke mer enn tre måneder, før meldingen om at andelen har skiftet eier.

#### 3-3 Nærmere om forkjøpsretten

(1) Ansiennitet i borettslaget regnes fra dato for overtakelse av andelen. Står flere andelseiere i borettslaget med lik ansiennitet, går den med lengst ansiennitet i boligbyggelaget foran.

(2) Dersom ingen andelseiere i borettslaget melder seg utpeker boligbyggelaget hvilken andelseier i boligbyggelaget som skal få overta andelen.

(3) Andelseier som vil overta ny andel, må overdra sin andel i laget til en ny andelseier. Dette gjelder selv om andelen tilhører flere.

(4) Forkjøpsretten skal kunngjøres i en avis som er vanlig lest på stedet, på boligbyggelagets nettsider, ved oppslag i borettslaget eller på annen egnet måte.

### 4. Boret og bruksoverlating

#### 4-1 Boretten

(1) Hver andel gir enerett til å bruke en bolig i borettslaget og rett til å nytte fellesarealer til det de er beregnet eller vanlig brukt til, og til annet som er i samsvar med tiden og forholdene.

(2) Andelseieren kan ikke benytte boligen til annet enn boligformål uten styrets samtykke.

(3) Andelseieren skal behandle boligen, andre rom og annet areal med tilbørlig aktsomhet. Bruken av boligen og fellesarealene må ikke på en urimelig eller unødvendig måte være til skade eller ulempe for andre andelseiere.

(4) En andelseier kan med styrets godkjenning gjennomføre tiltak på eiendommen som er nødvendige på grunn av funksjonshemming hos en bruker av boligen. Godkjenning kan ikke nektes uten saklig grunn.

(5) Styret kan fastsette vanlige ordensregler for eiendommen. Selv om det er vedtatt forbud mot dyrehold, kan styret samtykke i at brukeren av boligen holder dyr dersom gode grunner taler for det, og dyreholdet ikke er til ulempe for de andre brukerne av eiendommen.

#### 4-2 Bruksoverlating

(1) Andelseieren kan ikke uten samtykke fra styret overlate bruken av boligen til andre.

(2) Med styrets godkjenning kan andelseierne overlate bruken av hele boligen dersom:

- andelseieren selv eller andelseierens ektefelle eller slektning i rett opp- eller nedstigende linje eller fosterbarn av andelseieren eller ektefellen, har bodd i boligen i minst ett av de siste to årene.
- Andelseierne kan i slike tilfeller overlate bruken av hele boligen for opp til tre år
- andelseieren er en juridisk person
- andelseieren skal være midlertidig borte som følge av arbeid, utdanning, militærtjeneste, sykdom eller andre tungtveiende grunner





- et medlem av brukerhusstanden er andelseierens ektefelle eller slektning i rett opp- eller nedstigende linje eller fosterbarn av andelseieren eller ektefellen
  - det gjelder bruksrett til noen som har krav på det etter ekteskapslovens § 68 eller husstandsfellesskapslovens § 3 andre ledd.
- Godkjenning kan bare nektes dersom brukeren forhold gir saklig grunn til det. Godkjenning kan nektes dersom brukeren ikke kunne blitt andelseier.
- Har laget ikke sendt svar på skriftlig søknad om godkjenning av bruker innen en måned etter at søknaden har kommet fram til laget, skal brukeren regnes som godkjent.

(3) Andelseier som bor i boligen selv, kan overlate bruken av deler av den til andre uten godkjenning.

(4) Overlating av bruken reduserer ikke andelseierens plikter overfor borettslaget.

## 5. Vedlikehold

### 5-1 Andelseiernes vedlikeholdsplikt

(1) Den enkelte andelseier skal holde boligen, og andre rom og annet areal som hører boligen til, i forsvarlig stand og vedlikeholde slikt som vinduer, rør, sikringsskap og sikringer etter hovedsikring/inntakssikring i hver leilighet, ledninger med tilbehør, varmekabler, inventar, utstyr inklusive vannklosett, varmtvannsbereder og vask, apparater og innvendige flater. Våtrom må brukes og vedlikeholdes slik at lekkasjer unngås.

Andelseierne skal ha ansvaret for vedlikehold av alle typer tiltak utført i egen regi, så som eksempelvis tilbygg, boder, terrasser, boblebad mv., og er ansvarlig for skade som måtte oppstå på eksisterende bygg eller grunn som følge av tiltaket. Unnlater andelseier å foreta det vedlikehold som er nødvendig eller avverge skader eller ulemper, kan styret sørge for vedlikeholdet og eventuelle utbedringsarbeider for andelseiers regning. Disse forpliktelsene følger andelen, slik at tidligere andelseiers forpliktelser overføres til ny andelseier ved eierskifte. Dersom installasjonen står i veien for nødvendig vedlikehold fra borettslagets side, er det andelseiers ansvar å sørge for at den blir fjernet, og evt. satt opp igjen. Borettslaget og andelseier kan i enkelte tilfeller avtale at andelseier i stedet dekker lagets økte vedlikeholdskostnader gjennom et tillegg i felleskostnadene. Disse forpliktelsene vil overføres til ny andelseier ved eierskifte.

(2) Vedlikeholdet omfatter også nødvendige reparasjoner og utskifting av slikt som rør, sikringsskap fra og med første hovedsikring/inntakssikring, ledninger med tilbehør, varmekabler, inventar, utstyr inklusive slik som vannklosett, varmtvannsbereder og vasker, apparater, tapet, gulvbelegg, vegg-, gulv- og himlingsplater, skillevegger, listverk, skap, benker og innvendige dører med karmen.

(3) Andelseieren har også ansvaret for oppsteking og rensing av innvendig kloakkledning både til og fra egen vannlås/sluk og fram til borettslagets felles-/hovedledning. Andelseier skal også rense eventuelle sluk på verandaer, balkonger o.l.

(4) Andelseieren skal holde boligen fri for insekter og skadedyr.

(5) Vedlikeholdsplikten omfatter også utbedring av tilfeldig skade, herunder skade påført ved innbrudd og uvær.

(6) Oppdager andelseieren skade i boligen som borettslaget er ansvarlig for å utbedre, plikter andelseieren straks å sende melding til borettslaget.

(7) Borettslaget og andre andelseiere kan kreve erstatning for tap som følger av at andelseieren ikke oppfyller pliktene sine, jf borettslagslovens §§ 5-13 og 5-15.

(8) EL og VVS skal dokumenteres ved samsvarserklæring eller produktdokumentasjon, dokumentasjon skal foreligge ved videre omsetning av boligen. Søknadspåtlige tiltak gjeldende EL og VVS installasjon, utført av den enkelte andelseier, som bryter sikkerhetsforskriftene i forsikringsvilkårene dekkes ikke av laget men av den enkelte andelseier.

### 5-2 Borettslagets vedlikeholdsplikt

(1) Borettslaget skal holde bygninger og eiendommen for øvrig i forsvarlig stand så langt plikten ikke ligger på andelseierne. Skade på bolig eller inventar som tilhører laget, skal laget utbedre dersom skaden følger av mislighold fra en annen andelseier.



(2) Felles rør, ledninger, kanaler og andre felles installasjoner som går gjennom boligen, skal borettslaget holde ved like. Borettslaget har rett til å føre nye slike installasjoner gjennom boligen dersom det ikke er til vesentlig ulempe for andelseieren.

(3) Borettslagets vedlikeholdsplikt omfatter også utskifting av vinduer, herunder nødvendig utskifting av termoruter, og ytterdører til boligen eller reparasjon eller utskifting av tak, bjelkelag, bærende veggkonstruksjoner, sluk, samt rør eller ledninger som er bygd inn i bærende konstruksjoner med unntak av varmekabler.

(4) Andelseieren skal gi adgang til boligen slik at borettslaget kan utføre sin vedlikeholdsplikt, herunder ettersyn, reparasjon eller utskifting. Ettersyn og utføring av arbeid skal gjennomføres slik at det ikke er til unødig ulempe for andelseieren eller annen bruker av boligen.

(5) Andelseier kan kreve erstatning for tap som følger av at borettslaget ikke oppfyller pliktene sine, jf borettslagslovens § 5-18.

## 6. Pålegg om salg og fravikelse

### 6-1 Mislighold

Andelseiers brudd på sine forpliktelser overfor borettslaget utgjør mislighold. Som mislighold regnes blant annet manglende betaling av felleskostnader, forsømt vedlikeholdsplikt, ulovlig bruk eller overlating av bruk og brudd på husordensregler.

### 6-2 Pålegg om salg

(1) Hvis en andelseier til tross for advarsel vesentlig misligholder sine plikter, kan borettslaget pålegge vedkommende å selge andelen, jf borettslagslovens § 5-22 første ledd. Advarsel skal gis skriftlig og opplyse om at vesentlig mislighold gir laget rett til å kreve andelen solgt.

### 6-3 Fravikelse

Medfører andelseierens eller brukeren oppførsel fare for ødeleggelse eller vesentlig forringelse av eiendommen, eller er andelseierens eller brukeren oppførsel til alvorlig plage eller sjenanse for eiendommenes øvrige andelseiere eller brukere, kan styret kreve fravikelse fra boligen etter tvangsfullbyrdelseslovens kapittel 13.

## 7. Felleskostnader og pantessikkerhet

### 7-1 Felleskostnader

(1) Felleskostnadene betales hver måned. Borettslaget kan endre felleskostnadene med en måneds skriftlig varsel.

(2) For felleskostnader som ikke blir betalt ved forfall, svarer andelseieren den til en hver tid gjeldende forsinkelsesrente etter lov av 17. desember 1976 nr 100.

### 7-2 Borettslagets pantessikkerhet

For krav på dekning av felleskostnader og andre krav fra lagsforholdet har laget panterrett i andelen foran alle andre heftelser. Pantekravet er begrenset til en sum som svarer til to ganger folketrygdens grunnbeløp på tidspunktet da tvangsdekning besluttes gjennomført.

## 8. Styret og dets vedtak

### 8-1 Styret

(1) Borettslaget skal ha et styre som skal bestå av en styreleder og 2 andre medlemmer med 2 varamedlemmer.

(2) Funksjonstiden for styreleder og de andre medlemmene er to år. Varamedlemmer velges for ett år. Styremedlem og varamedlem kan gjenvelges.

(3) Styret skal velges av generalforsamlingen. Generalforsamlingen velger styreleder ved særskilt valg. Styret velger nestleder blant sine medlemmer.

### 8-2 Styrets oppgaver

(1) Styret skal lede virksomheten i samsvar med lov, vedtekter og generalforsamlingens vedtak. Styret kan ta alle avgjørelser som ikke i loven eller vedtektene er lagt til andre organer.



(2) Styreleder skal sørge for at styret holder møte så ofte som det trengs. Et styremedlem eller forretningsføreren kan kreve at styret sammenkalles.

(3) Styret skal føre protokoll over styresakene. Protokollen skal underskrives av de frammøtte styremedlemmene.

### 8-3 Styrets vedtak

(1) Styret er vedtaksført når mer enn halvparten av alle styremedlemmene er til stede. Vedtak kan treffes med mer enn halvparten av de avgitte stemmene. Står stemmene likt, gjør møtelederens stemme utslaget. De som stemmer for et vedtak som innebærer en endring, må likevel utgjøre minst en tredjedel av alle styremedlemmene.

(2) Styret kan ikke uten at generalforsamlingen har gitt samtykke med minst to tredjedels flertall, fatte vedtak om:

1. ombygging, påbygging eller andre endringer av bebyggelsen eller tomten som etter forholdene i laget går ut over vanlig forvaltning og vedlikehold,
2. å øke tallet på andeler eller å knytte andeler til boliger som tidligere har vært benyttet til utleie, jf borettslagslovens § 3-2 andre ledd,
3. salg eller kjøp av fast eiendom,
4. å ta opp lån som skal sikres med pant med prioritet foran innskuddene,
5. andre rettslige disposisjoner over fast eiendom som går ut over vanlig forvaltning,
6. andre tiltak som går ut over vanlig forvaltning, når tiltaket fører med seg økonomisk ansvar eller utlegg for laget på mer enn fem prosent av de årlige felleskostnadene.

Generalforsamlingen gir styret fullmakt til å behandle og avgjøre søknader om markiser, varmepumper, plattinger, boder o.l. Skisse med størrelse/plassering må følge søknaden. Etter evt. godkjenning må andelseier selv innhente godkjenning fra kommunen.

### 8-4 Representasjon og fullmakt

To styremedlemmer i fellesskap representerer laget utad og tegner dets navn.

## 9. Generalforsamlingen

### 9-1 Myndighet

Den øverste myndighet i borettslaget utøves av generalforsamlingen.

### 9-2 Tidspunkt for generalforsamling

(1) Ordinær generalforsamling skal holdes hvert år innen utgangen av april.

(2) Ekstraordinær generalforsamling holdes når styret finner det nødvendig, eller når revisor eller minst to andelseiere som til sammen har minst en tiendedel av stemmene, krever det og samtidig oppgir hvilke saker de ønsker behandlet.

### 9-3 Varsel om og innkalling til generalforsamling

(1) Forut for ordinær generalforsamling skal styret varsle andelseierne om dato for møtet og om frist for innlevering av saker som ønskes behandlet.

(2) Generalforsamlingen skal innkalles skriftlig av styret med et varsel som skal være på minst åtte og høyst tjue dager. Ekstraordinær generalforsamling kan om nødvendig kalles inn med kortere varsel som likevel skal være på minst tre dager. I begge tilfeller skal det gis skriftlig melding til boligbyggelaget.

(3) I innkallingen skal de sakene som skal behandles være bestemt angitt. Skal et forslag som etter borettslagsloven eller vedtektene må vedtas med minst to tredjedels flertall kunne behandles, må hovedinnholdet være angitt i innkallingen. Saker som en andelseier ønsker behandlet på ordinær generalforsamling skal nevnes i innkallingen når styret har mottatt krav om det etter vedtektenes punkt 9-3 (1).

### 9-4 Saker som skal behandles på ordinær generalforsamling

- Godkjenning av årsberetning fra styret
- Godkjenning av årsregnskap
- Valg av styremedlemmer og varamedlemmer
- Eventuelt valg av revisor
- Fastsetting av godtgjørelse til styret
- Andre saker som er nevnt i innkallingen

### 9-5 Møteledelse og protokoll

Generalforsamlingen skal ledes av styrelederen med mindre generalforsamlingen velger en annen møteleder. Møtelederen skal sørge for at det føres protokoll fra generalforsamlingen.

### 9-6 Stemmerett og fullmakt



Hver andelseier har en stemme på generalforsamlingen. Hver andelseier kan møte ved fullmektig på generalforsamlingen, men ingen kan være fullmektig for mer enn en andelseier. For en andel med flere eiere kan det bare avgis en stemme.

### 9-7 Vedtak på generalforsamlingen

(1) Foruten saker som nevnt i punkt 9-4 i vedtektene kan ikke generalforsamlingen fatte vedtak i andre saker enn de som er bestemt angitt i innkallingen.

(2) Med de unntak som følger av borettslagsloven eller vedtektene her fattes alle beslutninger av generalforsamlingen med mer enn halvparten av de avgitte stemmer. Ved valg kan generalforsamlingen på forhånd fastsette at den som får flest stemmer skal regnes som valgt.

(3) Stemmelikhet avgjøres ved loddtrekning.

## 10. Inhabilitet, taushetsplikt og mindretallsvern

### 10-1 Inhabilitet

(1) Et styremedlem må ikke delta i styrebehandlingen eller avgjørelsen av noe spørsmål der medlemmet selv eller nærstående har en framtreddende personlig eller økonomisk særinteresse.

(2) Ingen kan selv eller ved fullmektig eller som fullmektig delta i en avstemning på generalforsamlingen om avtale med seg selv eller nærstående eller om ansvar for seg selv eller nærstående i forhold til laget. Det samme gjelder avstemning om pålegg om salg eller krav om fravikelse etter borettslagslovens §§ 5-22 og 5-23.

### 10-2 Taushetsplikt

Tillitsvalgte, forretningsfører og ansatte i et borettslag har plikt til å bevare taushet overfor uvedkommende om det de i forbindelse med virksomheten i laget får vite om noens personlige forhold. Dette gjelder ikke dersom ingen berettiget interesse tilsier taushet.

### 10-3 Mindretallsvern

Generalforsamlingen, styret eller forretningsfører kan ikke treffe beslutning som er egnet til å gi visse andelseiere eller andre en urimelig fordel til skade for andre andelseiere eller laget.

## 11. Vedtektsendringer og forholdet til borettslovene

### 11-1 Vedtektsendringer

(1) Endringer i borettslagets vedtekter kan bare besluttes av generalforsamlingen med minst to tredjedeler av de avgitte stemmer.

(2) Følgende endringer av vedtektene kan ikke skje uten samtykke fra boligbyggelaget, jf borettslagslovens § 7-12:

- vilkår for å være andelseier i borettslaget
- bestemmelse om forkjøpsrett til andel i borettslaget
- denne bestemmelse om godkjenning av vedtektsendringer

### 11-2 Forholdet til borettslovene

For så vidt ikke annet følger av vedtektene gjelder reglene i lov om borettslag av 06.06.2003 nr 39. jf lov om boligbyggelag av samme dato.



# Nabolagsprofil

Bergmesterveien 4C - Nabolaget Bakken/Tangen - vurdert av 14 lokalkjente

## Nabolaget spesielt anbefalt for

- Familier med barn
- Eldre
- Husdyreiere



## Offentlig transport

Bergmesterveien Linje 506	1 min	0.1 km
Neslandsvatn stasjon Linje F5	29 min	26.4 km
Sandefjord lufthavn Torp	1 t 11 min	
Kristiansand Kjevik	1 t 45 min	

## Skoler

Kragerø skole (1-10 kl.) 514 elever, 30 klasser	20 min	1.4 km
Kragerø videregående skole 483 elever, 24 klasser	6 min	2.4 km

## Ladepunkt for el-bil

Gromstad 50kw	25 min
---------------	--------

Opplevd trygghet  
Veldig trygt 86/100

Kvalitet på skolene  
Veldig bra 76/100

Naboskapet  
Høflige 65/100

## Aldersfordeling

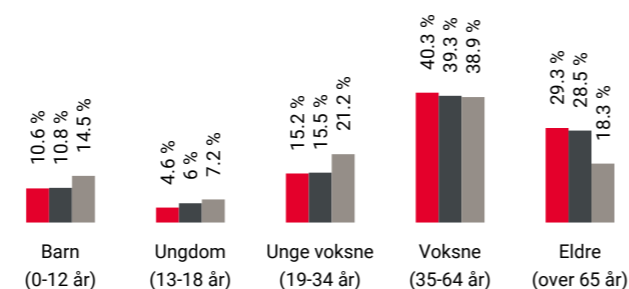

Område	Personer	Husholdninger
Bakken/Tangen	540	328
Kragerø	5 530	3 170
Norge	5 425 412	2 654 586

## Barnehager

Trekanten barnehage (1-5 år) 43 barn	16 min	1.2 km
Siritun barnehage (1-5 år) 66 barn	27 min	1.9 km
Rømerverven barnehage (1-5 år) 43 barn	5 min	2.2 km

## Dagligvare

Spar Kirkebukta Kragerø Post i butikk, PostNord	14 min	1 km
Kiwi Kragerø	18 min	

## Primære transportmidler

- Egen bil
- Sykkel

Trafikk  
Lite trafikk 85/100

Gateparkering  
Lett 85/100

Støynivået  
Lite støynivå 83/100

## Sport

Treningsbane kunstgress Fotball	17 min	1.2 km
Ny ballbing 2013 - Kragerø Skole Ballspill	18 min	1.3 km
Family Fitness Kragerø	17 min	
MOT Kragerø	8 min	

## Boligmasse

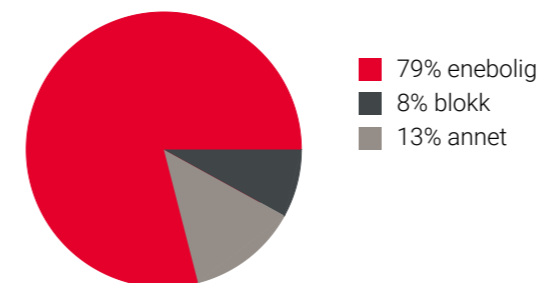

## Varer/Tjenester

ALTI Kragerø	16 min
Vitusapotek Kragerø	14 min

## Aldersfordeling barn (0-18 år)

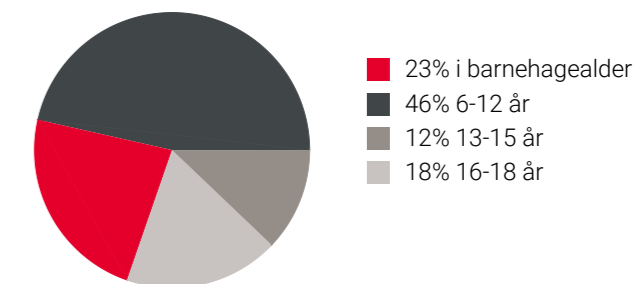

## Familiesammensetning

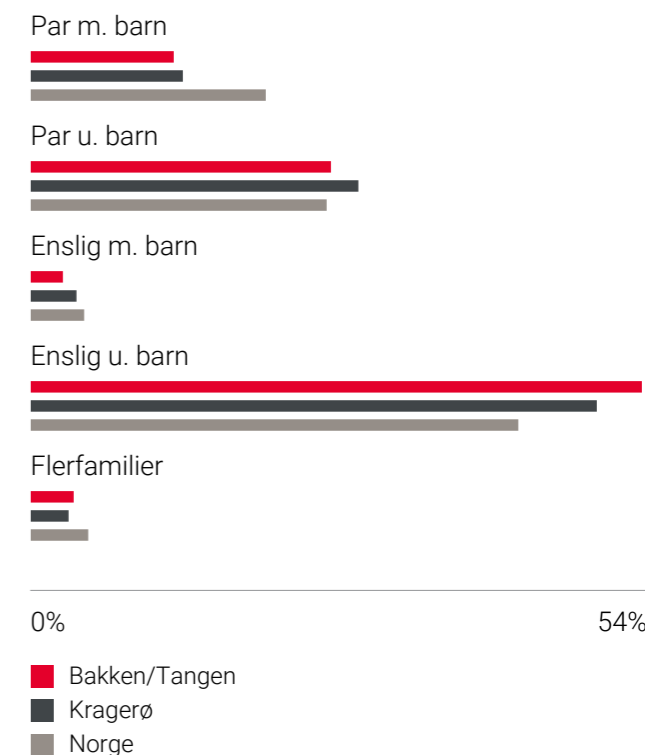

## Sivilstand

		Norge
Gift	31%	33%
Ikke gift	46%	54%
Separert	15%	9%
Enke/Enkemann	8%	4%



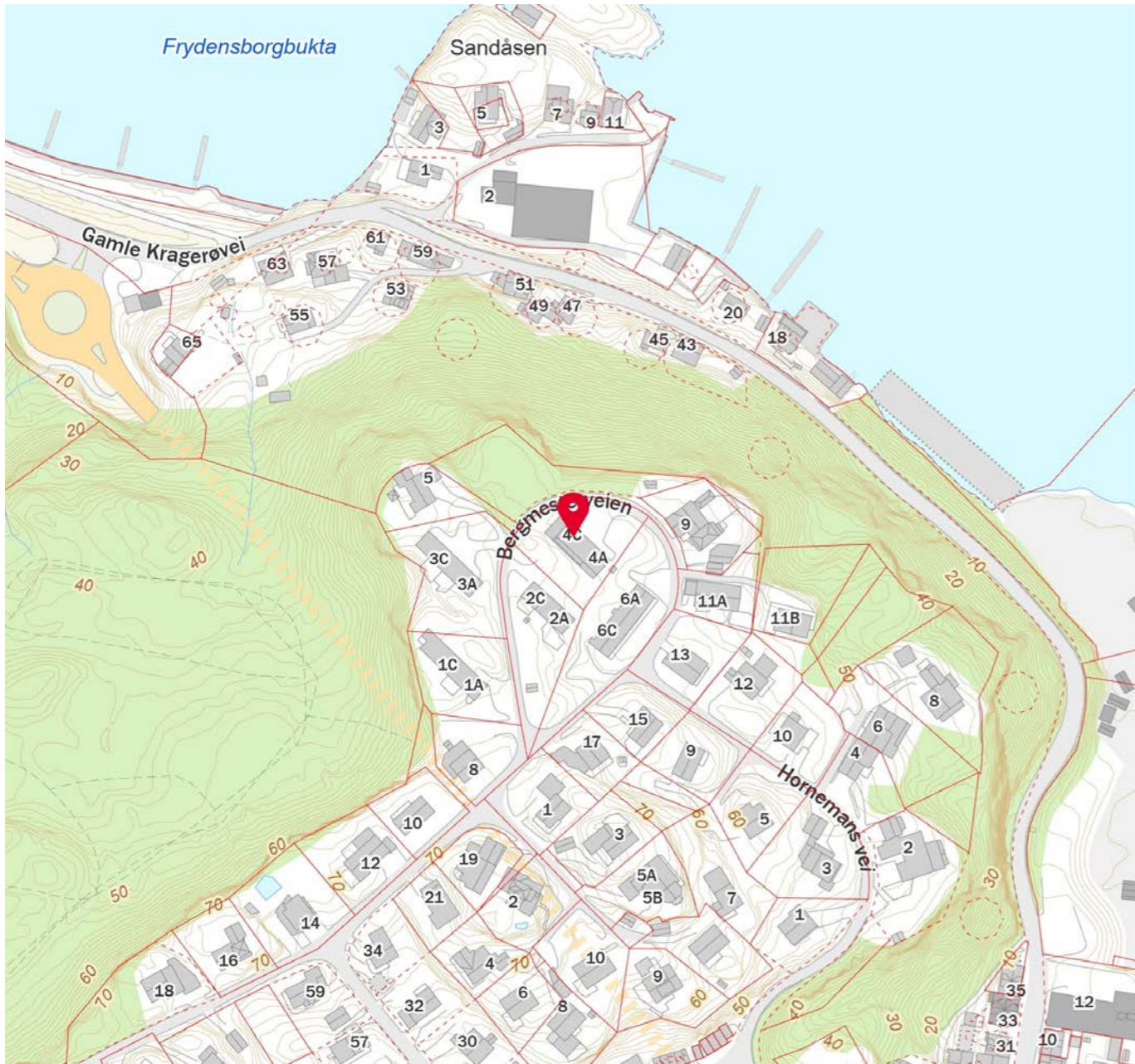
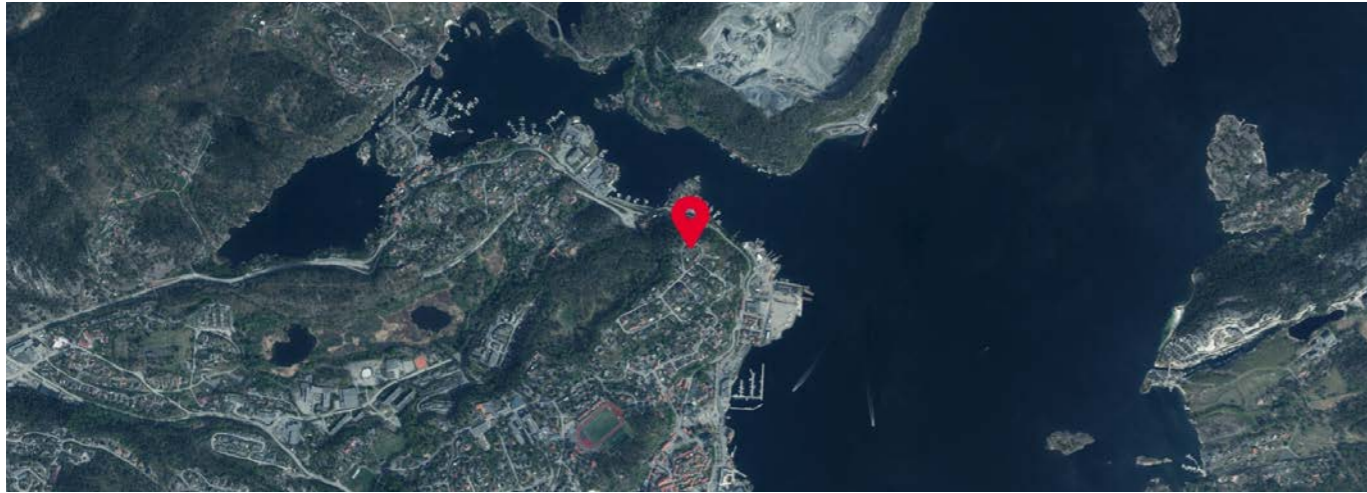

**BYGGBLANKETT 5153**

**Melding om tiltak** etter plan- og bygningsloven §§ 81, 85, 86 a

Til kommune: **KRAGERØ**

Stempel: **KRAGERØ KOMMUNE**  
 Kommunens saksnr.: **10/808**

Berører tiltaket eksisterende eller fremtidige arbeidsplasser?  Ja  Nei  
 Hvis ja, skal byggblatt 5177 med vedlegg sendes til Arbeidstilsynet

**Meldingen gjelder**

Eiendom/byggested: Gnr. **35** Bnr. **142** Festenr. \_\_\_\_\_ Seksjonsnr. \_\_\_\_\_ Bygningsnr. \_\_\_\_\_ Bolignr. \_\_\_\_\_  
 Adresse: **BERGMESTERVEIEN 4C** Postnr. **3770** Poststed **KRAGERØ**

**Tiltakets art**

Driftsbygning i landbruket, pbl § 81  
 Midlertidige eller transportable bygninger, konstruksjoner og anlegg, pbl § 85  
 Mindre tiltak på bebygd eiendom, pbl § 86a:  
 Tilbygg < 50 m<sup>2</sup>  
 Frittliggende bygning (ikke boligformål) < 70 m<sup>2</sup>  
 Bruksendring (fra tilleggsdel til hoveddel og motsatt)  
 Planlagt bruk/formål: **GARASJE / CARPORT**

Dato: **14 APR 2010**

**Forhåndskonferanse**

Pbl § 93 a Forhåndskonferanse er avholdt  Ja  Nei

**Estetikk**

Pbl § 74, 2. ledd Estetisk utforming og forholdet til omgivelsene

**Arealdisponering**

Sett kryss for gjeldene plan  
 Arealdel av kommuneplan  Reguleringsplan  Bebyggelsesplan

Planstatus mv. Navn på plan: \_\_\_\_\_  
 Reguleringsformål i arealdel av kommuneplan/reguleringsplan/bebyggelsesplan - beskriv: \_\_\_\_\_

	Velg kolonne iht. beregningsregel angitt i gjeldende plan*				
	% BYA	BYA	% BRA / % TU	BRA	U-grad
a. Grad av utnyttning iht. gjeldende plan	%	m <sup>2</sup>	%	m <sup>2</sup>	
<b>Tomtearealet</b>					
b. Bygeområde/grunneiendom**	m <sup>2</sup>		m <sup>2</sup>		m <sup>2</sup>
c. Ev. areal som trekkes fra iht. beregn.regler	-	m <sup>2</sup>	-	m <sup>2</sup>	
d. Ev. areal som legges til iht. beregn.regler					+ m <sup>2</sup>
e. Beregnet tomteareal (b - c) eller (b + d)	=	m <sup>2</sup>	=	m <sup>2</sup>	= m <sup>2</sup>
<b>Grad av utnyttning</b>					
Arealberegninger					
f. Beregnet maks. byggeareal iht. plan (jf. a. og e.)	m <sup>2</sup>	m <sup>2</sup>	m <sup>2</sup>	m <sup>2</sup>	m <sup>2</sup>
g. Areal eksisterende bebyggelse	m <sup>2</sup>	m <sup>2</sup>	m <sup>2</sup>	m <sup>2</sup>	m <sup>2</sup>
h. Areal ny bebyggelse	+ m <sup>2</sup>	+ m <sup>2</sup>	+ m <sup>2</sup>	+ m <sup>2</sup>	+ m <sup>2</sup>
i. Parkeringsareal	+ m <sup>2</sup>	+ m <sup>2</sup>	+ m <sup>2</sup>	+ m <sup>2</sup>	+ m <sup>2</sup>
j. Sum areal	= m <sup>2</sup>	= m <sup>2</sup>	= m <sup>2</sup>	= m <sup>2</sup>	= m <sup>2</sup>
Beregnet grad av utnyttning (jf. e. og j.)***	%	m <sup>2</sup>	%	m <sup>2</sup>	m <sup>2</sup>

\* Skal beregning av utnyttingsgrad skje etter annen regel, beskriv nærmere

\*\* Dersom areal i rad b ikke er fremkommet av målebrev, beskriv nærmere

\*\*\* Vis ev. underlag for beregningen av grad av utnyttning i vedlegg

Tilleggsopplysninger om areal på ny bebyggelse

Skjer beregningen ovenfor i m<sup>2</sup> BRA, oppgi også: Bebygd areal: \_\_\_\_\_ m<sup>2</sup> BYA Skjer beregningen ovenfor i m<sup>2</sup> BYA oppgi også: Bruksareal: \_\_\_\_\_ m<sup>2</sup> BRA

Er beregningen foretatt i m<sup>2</sup> BTA, oppgi både bebygd areal og bruksareal.



**Arealdisponering (forts.)**

Byggehøyden ligger innenfor ev. bestemmelser gitt i gjeldende plan / subsidiært i pbl § 70, nr. 1

**Byggehøyde/Avstander**

Minste avstand fra den planlagte bygning til:

Nabogrense	Vegmidte	Annen bygning
14,00 m	4,00 m	20,50 m

Går det høyspent kraftlinje/kabel i, over eller i nærheten av tomta?  Ja  Nei

Går det priv./off. vann- og avløpsledning i eller i nærheten av tomta?  Ja  Nei **VET IKKE**

Dersom det går slik kraftlinje/kabel/ledninger i, over eller i nærheten av tomta, må tiltaket det her meldes, om være avklart med berørt myndigheter/rettighetshavere. Vedlegg nr. I- \_\_\_\_\_

**Tilknytning til veg og ledningsnett**

**Adkomst** vegloven pbl §§ 66, 67

Gir tiltaket endrede avkjøringsforhold?  Ja  Nei

Tomta har atkomst til følgende veg som er opparbeidet og åpen for alminnelig ferdsel:

<input type="checkbox"/> Riksveg/fylkesveg	Er avkjøringstillatelse gitt?	<input type="checkbox"/> Ja	<input type="checkbox"/> Nei
<input checked="" type="checkbox"/> Kommunal veg	Er avkjøringstillatelse gitt?	<input checked="" type="checkbox"/> Ja	<input type="checkbox"/> Nei
<input type="checkbox"/> Privat veg	Er vegrett sikret ved tinglyst erklæring?	<input type="checkbox"/> Ja	<input type="checkbox"/> Nei

**Vannforsyning** pbl §§ 65, 67

**Tilknytning i forhold til tomta**

Offentlig vannverk  Privat vannverk  Annen privat vannforsyning, innlagt vann  Annen privat vannforsyning, ikke innlagt vann

Beskriv \_\_\_\_\_

Dersom vanntilførsel krysser annens grunn, foreligger rettighet ved tinglyst erklæring?  Ja  Nei

**Avløp** pbl §§ 66, 67

Tilknytning i forhold til tomta

Offentlig avløpsanlegg

Privat avløpsanlegg Skal det installeres vannklosett?  Ja  Nei

Foreligger utslippstillatelse?  Ja  Nei

Dersom avløpsanlegg krysser annens grunn, foreligger rettighet ved tinglyst erklæring?  Ja  Nei

**Overvann**

Takvann/overvann føres til:  Avløpssystem  Terreng

**Kommunale opplysninger (fylles ut av kommunen)**

**Senterpunkt for tiltaket**

Kartblad (hvis oppgitt på situasjonskart):	Koordinatsystem (hvis oppgitt på situasjonskart):	Senterpunkt angitt ved -	
		X-koordinat:	Y-koordinat:

**Koder**

Næringsgruppekode	Bygningstypekode

**Vedlegg**

Beskrivelse av vedlegg	Gruppe	Nr. fra - til	Ikke relevant
Dispensasjonssøknader	B	-	<input type="checkbox"/>
Gjenpart av nabovarsel	C	-	<input type="checkbox"/>
Situasjonsplan	D	-	<input type="checkbox"/>
Fasadetegninger og kart	E	1 - 2	<input type="checkbox"/>
Uttalelser/samtykke fra andre offentlige myndigheter	I	-	<input type="checkbox"/>
Andre vedlegg	J	3 - 5	<input type="checkbox"/>

**Erklæring og underskrift**

**Tiltakshaver**

Tiltakshaver forplikter seg til å la tiltaket bli gjennomført iht. plan- og bygningsloven (pbl) og teknisk forskrift (TEK)

Navn: **ANN-LISE BRUKSÅS** Telefon(dagtid): \_\_\_\_\_ Mobiltelefon: **41020093**

Adresse: **BERGMESTERVEIEN 4C** Postnr.: **3770** Poststed: **KRAGERØ**

Dato: **10/4 - 2010** Underskrift: **Ann Lise Bruksås** E-postadresse: **AL@BRUKSAS.NO** Eventuelt organisasjonsnr.: \_\_\_\_\_

Gjentas med blokkbokstaver: **ANN-LISE BRUKSÅS**





## HUSORDENSREGLER FOR BORETTSHAVERE.

Hver enkelt borettsshaver er ansvarlig for at bestemmelsene i husordensreglene blir fulgt. Leiligheten må ikke bli brukt slik at den sjenerer andre. Ordensreglene inneholder ikke bare plikter, vær oppmerksom på at de skal sikre borettsshaverne orden, ro og hygge i hjemmene.

### 1. GENERELLE ORDENSREGLER.

Ingen må sette fra seg sykler, barnevogner, ski, sparkstøttinger, kjelker eller annet i felles trapperom eller ganger.

Borettsshaverne skal ved samarbeide holde veier og felles hageanlegg i orden. Balkonger og vinduer må ikke brukes til risting a tøy, tepper eller sengeklær. Risting av tøy i felles trappegang er forbudt. Utlufting av leilighetene må ikke foregå mot felles gang.

Flaggstenger, markiser, skilt o.l. må ikke settes opp uten godkjenning fra borettslagets styre.

Det tillates ikke å holde større husdyr som f.eks. hund, uten tillatelse fra borettslagets styre - og samtykke fra de øvrige borettsshaverne i samme hus. Eierne av dyrene må til enhver til passe på at disse ikke er til sjenanse for andre borettsshaverne. Hunder skal ikke gå løse på borettslagets eiendom.

Kast ikke mat ut av vinduet til fugler, da dette trekker mus og rotter til eiendommen.

Biler skal ikke parkeres i oppkjørselen foran husene slik at vanlig ferdsel blir hindret og slik at brann- og sykebiler ikke kan komme til.

### 2. REGLER OM RO I LEILIGETEN.

Pass på at barna ikke støyer eller leker i felles trappeoppganger.

Det bør være ro i leiligheten fra kl. 23.00 - 06.00. Naboene bør på forhånd varsles ved selskaper utover dette klokkeslett.

Borettslagets styre bør godkjenne musikkundervisning i leiligheter. Radio og TV må nyttes hensynsfullt og avdempet, dette gjelder særlig etter kl. 23.00 og tidlig om morgenen.

### 3. SØPPEL OG RENHOLD.

Til hver leilighet skal det være ett søppelstativ, kfr. regler for søppeltømming i Kragerø, som alle husstander har fått. Søppelavfall må ikke tømmes i klosettskålen.

Snørydding må foretas av borettsshaverne for de veier m.v. som naturlig tilhører leiligheten.

Fellesrom, trappeoppganger holdes rene, man bytter på dette arbeidet.

### 4. TØRKEPLASS

Tørkeplass bør ikke brukes søn- og helligdager, 1. og 17. mai, samt etter kl. 17.00 på dager før forannevnte.

### 5. SANITÆRANLEGG.

Bruk aldri vann unødig. Alle rom må være så pass oppvarmet at vannet i ledningene aldri fryser.

Skader på rør- og sanitæranlegg som skyldes dårlig oppvarming eller skjodesløs behandling, er borettsshaveren ansvarlig for.

Staking av vasker, sluk, avløpsrør og kloakk må besørges og betales av borettsshaveren. For kloakkledning som er felles for flere borettsshavere, betaler disse i fellesskap oppsteking.

Tøm aldri kaffegrut i vasker eller sluk. Kast aldri sanitærbind eller papirbleier i klosettet. Skyll en gang i mellom med oppløsningsmiddel for at avløpsrør ikke skal så lett stoppe til.

Borettsshaveren må straks melde fra til borettslagets formann hvis det merkes veggedyr, kakerlakker e.l. i leiligheten.

Borettsshaveren må straks melde fra til teknisk leder når det oppstår større skader av enhver art i leiligheten eller skader vedrørende bygningen eller eiendommen.

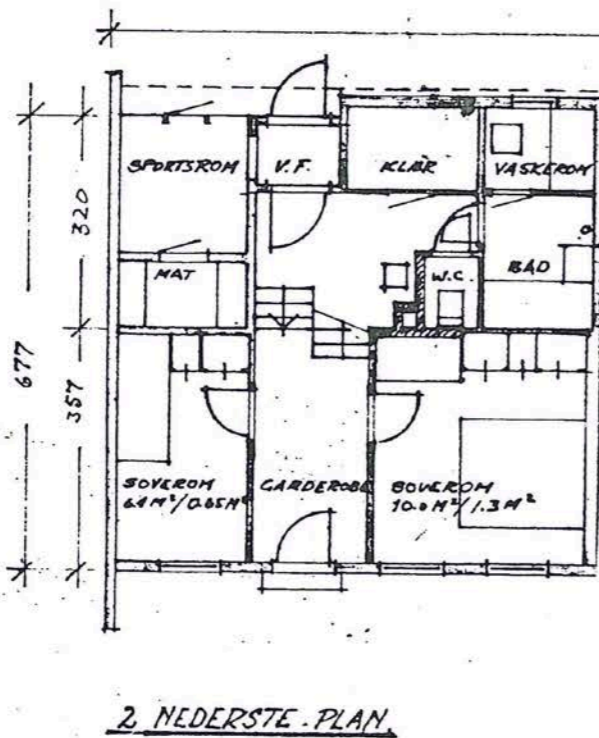
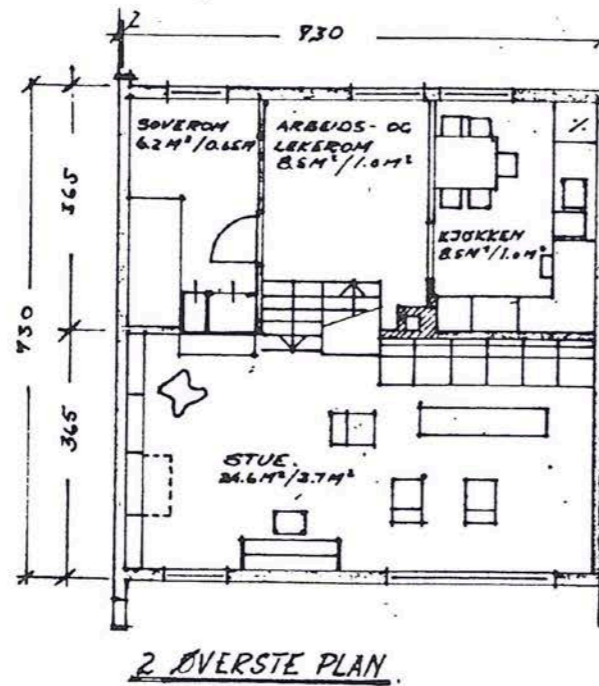





## OVERSIKT OVER LØSØRE OG TILBEHØR TIL EIENDOMMEN

Oversikten er utarbeidet av Norges Eiendomsmeglerforbund, Eiendom Norge og Advokatforeningens Eiendomsmeglingsgruppe, og er gjeldende fra 1. januar 2020.

### Generelt

Lov om avhending av fast eignedom (avhendingslova/avhl.) av 3. juli 1992 regulerer kjøper og selgers rettigheter og plikter ved overdragelse av fast eiendom og andeler i borettslag.

I henhold til avhl. § 3-4 skal eiendommen, når annet ikke er avtalt, overdras med innredninger og utstyr som etter lov, forskrift eller annet offentlig vedtak skal følge med. Det samme gjelder varig innredning og utstyr som enten er fastmontert eller er særskilt tilpasset bygningen, jf. avhl. § 3-5. Loven inneholder ingen detaljert oversikt over hva som omfattes av «innredning og utstyr», og over hva som skal regnes som «fastmontert eller særskilt tilpasset».

Partene kan fritt avtale hva som skal følge med eiendommen ved salg. Bransjens liste over løsøre og tilbehør som skal følge med eiendommen, er en del av avtalen mellom kjøper og selger dersom ikke annet er opplyst i salgsoppgaven, kjøper har tatt forbehold i bud eller avtale på annen måte er inngått. Der intet annet er avtalt, vil løsøre og tilbehør medfølge slik dette fremkommer av avhl. § 3-4 og § 3-5 og denne oversikt.

Produkter og installasjoner som medfølger overdras uten noen form for garantier, utover eventuell gjenværende leverandørgaranti.

Dersom det er noe i nedenstående liste som ikke finnes på eiendommen, vil det heller ikke medfølge.

1. HVITEVARER medfølger der dette er spesielt angitt i salgsoppgaven.
2. HELDEKKENDE TEPPER følger med uansett festemåte.
3. VARMEKILDER, slik som ovner, kaminer, peiser, varmpumper og panelovner, følger med uansett festemåte. Frittstående biopeiser/varmeovner og terrassevarmere medfølger ikke. Det følger ikke med varmekilder i rom som ikke har vegg- eller fastmonterte varmekilder på visning.
4. TV, RADIO OG MUSIKKANLEGG. TV-antennor og fellesanlegg for TV, herunder parabolantenne, og tuneren/dekoder/tv-boks medfølger der dette eies av selger. Veggmontert TV/flatskjerm med tilhørende festeordning samt musikkanlegg følger ikke med (se også punkt 12).
5. BADEROMSINNREDNING/UTSTYR. Badekar, dusjkabinett, dusjvegger, alle fastmonterte speil og hyller, fastmonterte glass- og håndkleholdere, herunder håndklevarmere samt baderomsinnredning, medfølger.
6. GARDEROBESKAP medfølger, selv om disse er løse. Fastmonterte garderobehyller og knagger medfølger. Innredning i garderobeskap, for eksempel løse eller fastmonterte trådkurver, hyller, stenger og lignende, medfølger.

7. KJØKKENINNREDNING medfølger, herunder også åpne, fastmonterte hyller og løs eller fastmontert kjøkkenøy.

8. MARKISER, PERSIENNER og annen type innvendig og utvendig solskjerming, gardinoppheng, lamellgardiner og liftgardiner medfølger.

9. AVTREKKSIVIFTER av alle slag, samt fastmonterte aircondition/ventilasjonsanlegg, medfølger.

10. SENTRALSTØVSUGER medfølger med komplett anlegg, herunder slange, munnstykke mm.

11. LYSKILDER. Kupler, lysstoffarmatur, fastmonterte "spotlights", oppheng og skinner med spotlights samt utelys og hagebelysning medfølger. Veggglamper, krokhengte lamper, lysekroner, prismelamper og lignende som er koblet til sukkerbit eller stikkontakt følger likevel ikke med.

12. INSTALLERTE SMARTHUSLØSNINGER med sentral som styrer lys, varme, lyd o.l., samt tilhørende trådløse enheter som brytere, sensorer, kameraer, integrerte høyttalere el. medfølger. Enkle lysstyringssystem f.eks. med en sentral som kun styrer lyspærer eller smartpærer montert i sokkel medfølger likevel ikke.

13. UTVENDIGE SØPPELKASSER og eventuelt holder/hus til disse medfølger.

14. POSTKASSE medfølger.

15. UTENDØRS INNRETNINGER slik som flaggstang, fastmontert tørkestativ, samt andre faste utearrangementer som f.eks. badestamp, boblekar/jacuzzi og liknende utendørs kar, lekestue, lekestativ, utepeis, fastmontert trommel til vannslange, medfølger. Guidekabel/avgrensingskabel til robotgressklipper medfølger, men robotgressklipper og ladestasjon for denne medfølger ikke.

16. FASTMONTERT VEGGLADER/LADESTASJON TIL EL-BIL medfølger uavhengig av hvor laderen er montert.

17. SOLCELLEANLEGG med tilhørende teknisk infrastruktur medfølger.

18. GASSBEHOLDER til gasskomfyr og gasspeis medfølger.

19. BRANNSTIGE, BRANNTAU, feiestige og lignende medfølger der dette er påbudt. Løse stiger medfølger ikke.

20. BRANNSLUKNINGSAPPARAT, BRANNSLANGE og RØYKVARSLER medfølger der dette er påbudt. Det er eier og brukers plikt til å se til at utstyret forefinnes på enhver eiendom. Hvis annet ikke er uttrykkelig avtalt, skal dette derfor alltid følge med ved salg av eiendom.

21. SAMTLIGE NØKLER til eiendommen som selger er i besittelse av skal overleveres kjøper på overtakelsen, herunder nøkler til eventuelle boder, uthus, garasjeportåpner e.l. Låses boder, uthus e.l. med hengelås, skal lås og nøkler til disse medfølge.

22. GARASJEHYLLER, bodhyller, lagringshyller og oppheng til bildekk medfølger såfremt de er fastmontert.

Planter, busker og trær som er plantet på tomten, eller fastmonterte kasser og lignende er en del av eiendommen og medfølger i handelen.

# HELP Boligkjøperforsikring

## Boligkjøperforsikring

- Advokathjelp ved boligkjøpet og i 5 år fremover.
- Er kjøpers motvekt til selgers boligselgerforsikring.
- Gir deg advokathjelp hele veien til rettskraftig dom, om nødvendig.

## Boligkjøperforsikring **PLUSS**

- Advokathjelp ved boligkjøpet og i 5 år fremover.
- Er kjøpers motvekt til selgers boligselgerforsikring.
- Gir deg advokathjelp hele veien til rettskraftig dom, om nødvendig.
- Advokathjelp i de viktigste rettsområdene i privatlivet.

**PLUSS** gir boligeiere sterkt rabattert advokathjelp. Be om råd eller hjelp i retten når du trenger det fra Norges viktigste advokatmiljø for privatpersoner.

**PLUSS** kan bare tegnes samtidig med boligkjøperforsikringen, og koster kun kr 2 800 i tillegg. **PLUSS** fornyes årlig - om du ønsker det.

Borettslag/aksjeleilighet:	Kr 7 200
Selveierleilighet/rekkehus:	Kr 10 400
Ene-/tomannsbolig, tomt:	Kr 15 100

## Rettsområder du får hjelp med

Samboeravtale, ektepakt og arv

Forbrukerkjøp og håndverkertjenester

Utleie og naboforhold

Tomtefeste, veirett og andre servitutter

Plan- og bygningsrett

Skatt ved oppussing, utleie og eiendomssalg

Tilgang til digitale juridiske avtaler via Min side



## Viktige endringer i avhendingsloven

**Den 1. januar 2022 ble avhendingsloven endret på viktige punkter for både kjøper og selger. Samtidig fikk vi en ny forskrift som regulerer jobben en takstmann skal gjøre. Den nye forskriften stiller strengere krav til tilstandsrapportene som er en viktig del av kontrakten ved boligsalg. HELP, landets største advokatmiljø for boligkjøpere, har laget en kort innføring i de nye reglene.**

### Forbudt å selge bolig "som den er"

Du har kanskje hørt at de fleste brukte boliger har vært solgt «som de er»? Dette forbeholdet innebar at selger fraskrev seg ansvar for skjulte feil og mangler. Det var bare hvis selger hadde holdt tilbake eller gitt uriktig informasjon, eller hvis boligen var i vesentlig dårligere stand at kjøper kunne nå frem med et krav mot selger.

Fra 1. januar 2022 kan ikke selger lenger ta generelle forbehold av «som den er»-typen. Dette betyr at når vi da skal vurdere om en bolig har en mangel, må vi vurdere grundig hva som fremgår av kjøpsavtalen. Med kjøpsavtalen menes alle dokumenter og opplysninger som tilbys før kjøpet, også FINN-annonsen og alle vedleggene til salgsoppgaven. Hvis kjøpsavtalen ikke gir et klart svar (av typen "Det følger egen parkeringsplass med leiligheten" eller "Badet er renoverert av fagfolk"), må vi vurdere hva kjøper kan forvente basert på blant annet eiendommens synlige tilstand, alder, opplysningene som er gitt ved salget, feilenes art, karakter og omfang.

### Egenandel

Avhendingsloven har også fått en ny bestemmelse om egenandel. Egenandelen slår først inn når det er påvist at eiendommen har en mangel. Når det er et avvik fra kontrakten som utgjør en mangel, skal oppgjøret reduseres med 10 000 kroner, uavhengig av om utbedringskostnadene er høye eller lave. Dette innebærer blant annet at kjøper ikke kan rette krav mot selger hvis det koster mindre enn 10 000 kroner å utbedre mangelen.

Selv om utbedringskostnadene er høye, kan det likevel tenkes at feil ved boligen ikke utgjør mangler etter loven. Dette avhenger av hva som er avtalt mellom partene, og hva kjøper kan forvente basert på de momentene vi har nevnt over.

### Nytt om tilstandsrapporter

Tidligere ble det ikke stilt noen konkrete krav til hva en tilstandsrapport skulle inneholde og hvordan den skulle se ut. Dette hadde som konsekvens at tilstandsrapportene varierte i innhold og kvalitet. I den nye forskriften til avhendingsloven stilles det en rekke krav for at en tilstandsrapport skal regnes som godkjent.

*“Vi unner ingen å stå alene”*

Retts skal være rett. For alle.



Boligkjøperforsikring tegnes hos eiendomsmegler senest ved kontraktsignering og gir rett til advokathjelp inntil 5 år etter overtakelse. Forsikringen betales som del av oppgjøret ved boligkjøpet. **PLUSS**-dekningen fornyes årlig ved faktura fra HELP.

Egenandel kr 4 000 påløper ved takst, tvist eller 10 timer advokatbistand, avhengig av hva som kommer først. Meglerforetaket mottar kr 4 200/4 600/5 000 i kostnadsgodtgjørelse, avhengig av boligtype, samt et tillegg på kr 1 000 ved salg av **PLUSS**.

Vi tar forbehold om pris- og vilkårsendringer. Hvis premien ikke er innbetalt ved overtakelse, vil avtalen bli kansellert. For fullstendig informasjon om dekning og vilkår, se help.no

Har du spørsmål?  
Kontakt HELP på [help.no/minside](http://help.no/minside), telefon 22 99 99 99 eller epost [post@help.no](mailto:post@help.no)

**HELP**  
Retts skal være rett. For alle.

**HELP**  
Retts skal være rett. For alle.





Forts. Viktige endringer i avhendingsloven

Opplysningene i tilstandsrapporten skal gis på en forbrukervennlig måte, og det er beskrevet hva takstmannen skal vurdere og hvordan noen av undersøkelsene skal gjennomføres.

Vi har tro på at kjøpere nå vil få bedre informasjon i forkant av salget og dermed et bedre beslutningsgrunnlag.

#### Kjøpers undersøkelsesplikt lovfestes

Avhendingsloven har også fått en regel om undersøkelsesplikt for kjøper. Regelen tydeliggjør at kjøperen skal anses å kjenne til forhold som er tydelig beskrevet i tilstandsrapporten eller annen relevant salgsdokumentasjon. Det fremgår av loven at kjøperen ikke kan klage på avvik hvis disse er tydelig beskrevet i salgsdokumentasjonen, uavhengig av om kjøperen faktisk har satt seg inn i denne.

Det er derfor svært viktig at kjøper setter seg godt inn i alle dokumenter og opplysninger som tilbys i forkant av kjøpet. Hvis det er noe du ikke forstår, anbefaler vi at du stiller spørsmål til selger og/eller eiendomsmegler. Dersom det er gitt motstridende opplysninger i salgsdokumentene, må du undersøke hvilke av opplysningene som er korrekte, og eventuelt ta forbehold dersom motstriden ikke avklares. Du kan ikke velge å holde deg til den opplysningen du liker best.

#### Arealavvik

Avhendingsloven har også fått en ny bestemmelse om arealavvik innendørs. Helt kort betyr endringen at eiendommen har en mangel hvis opplysningene om størrelse i salgsdokumentene ikke er riktig. Det er en forutsetning at avviket utgjør mer enn 2 % og minst én kvadratmeter, og at selgeren ikke godtgjør at opplysningene ikke har hatt betydning for kjøperen.

#### Viktig for kjøper å være klar over

Advokatene i HELP er fornøyde med regelendringer som bidrar til at kjøper får bedre informasjon. Dette kan redusere antall konflikter i etterkant av boligkjøpet.

Selv om selgers ansvar nå har blitt utvidet, er det ikke slik at alle feil er mangler etter avhendingsloven. Det er påregnelig med noen feil ved boligen på grunn av alder, slitasje, osv., og det som er opplyst ved salget, er naturligvis ikke mangler. Jo eldre boligen er, desto vanligere er det å avdekke feil. Det er svært viktig å lese salgsoppgaven nøye. Hvis det er gitt konkrete risikopplysninger om bestemte bygningsdeler, er det påregnelig å måtte utbedre disse og denne kostnaden må kjøper dekke selv.

Hvis du har boligkjøperforsikring hos HELP, vil våre advokater hjelpe deg med å vurdere om du kan rette et krav mot selger/selgers boligselgerforsikringselskap. Dersom det er sannsynlig at du vil nå frem med et krav, forfølger vi saken for deg til den er løst.



# HELP Renteforsikring

Renteforsikring dekker rentekostnader etter skatt og husforsikring for bolig som skal selges, hvis denne ikke er solgt tre måneder etter overtakelse av ny bolig. Forsikringen koster kr 5.900 og gjelder i ett år fra tidspunktet hvor du har overtatt din nye primærbolig og du har markedsført din gamle primærbolig sammenhengende i minst tre måneder.

- Utbetaling gis i inntil ni måneder
- Rentekostnader, samt kostnad til husforsikring dekkes med inntil kr 15.000 per måned
- Gjelder fast eiendom regulert til boligformål og som er registrert som din primærbolig
- Forsikringen gjelder i Norge

**Bestilling gjøres av boligkjøper på [www.help.no/renteforsikring](http://www.help.no/renteforsikring). Forsikringen må bestilles innen sju dager etter kontraktsgjøring. Dersom boligen som skal selges allerede er markedsført før budaksept av ny bolig kan forsikring ikke tegnes.**

**For HELP kundesenter kontakt [post@help.no](mailto:post@help.no) eller tlf. 22 99 99 99.**



Bud på 95 % eller mer av prisantydning behandles som at salg har funnet sted, selv om bud avslås, og forsikringsdekningen gjelder da til ny eier overtar (begrenset til 3 måneder etter budaksept). Det gjøres fradrag i erstatningen for eventuelle leieinntekter, skattefradrag på rentekostnader og renter og omkostninger som følge av mislighold av lån. Forsikringen dekker ikke mellomfinansiering eller andre lån som ikke direkte relaterer seg til primærboligen som skal selges. Forsikringen fornyes ikke, og gjelder ikke ved senere flytting. Dersom boligen ikke selges av autorisert megler / advokat gjelder ikke forsikringen. Forsikringen har en karantenetid på tre måneder. Tegning av HELP Renteforsikring tilbys kun til boligkjøpere som har kjøpt bolig gjennom samarbeidende eiendomsmeglerkjede.







**Et hjem er mer verdt  
enn et hus, og et hus  
er mer enn bare vegger.**

**Det er et sted for å skape gode minner preget av trivsel,  
omsorg og trygghet.**

For oss som jobber med folks hjem hver eneste dag, er det  
naturlig å engasjere oss sammen med SOS-barnebyer for  
å gi flere barn et trygt og godt hjem.

For hvert hjem vi formidler, gir vi derfor 100 kroner til  
SOS-barnebyers arbeid.

**aktiv.** +  **SOS  
BARNEBYER**



## Forbrukerinformasjon om budgivning

Sist oppdatert med virkning fra 1. januar 2014, i forbindelse med ikrafttredelse av endringer i eiendomsmeglingsforskriften.

Informasjonen er utarbeidet av Forbrukerombudet, Forbrukerrådet, Den Norske Advokatforening ved Eiendomsmeglingsgruppen, Eiendomsmeglerforetakenes Forening og Norges Eiendomsmeglerforbund, på grunnlag av blant annet forskrift om eiendoms-  
megling § 6-3 og § 6-4.

Nedenfor gis en oversikt over de retningslinjer som forbrukermyndighetene og organisasjonene anbefaler benyttet ved budgivning på eiendommen. Avslutningsvis gis også en kort oversikt over de viktigste rettsreglene tilknyttet budgivning.

Før det legges inn bud på eiendommen oppfordres budgiver til å sette seg inn i all relevant informasjon om eiendommen, herunder eventuell salgssoppgave og teknisk rapport med vedlegg.

## Gjennomføring av budgivning

- På forespørsel vil megler opplyse om aktuelle bud på eiendommen, herunder om relevante forbehold.  
  
2. Alle bud skal inngis skriftlig til megler, som formidler disse videre til oppdragsgiver. Kravet til skriftlighet gjelder også budforhøyelser og motbud, aksept eller avslag fra selger. Før formidling av bud til oppdragsgiver skal megler innhente gyldig legitimasjon og signatur fra budgiver. Kravet til legitimasjon og signatur er oppfylt for budgivere som benytter e-signatur, eksempelvis BankID eller MinID. Med skriftlige bud menes også elektroniske meldinger som e-post og SMS når informasjonen i disse er tilgjengelig også for ettertiden.  
  
3. Et bud bør inneholde eiendommens adresse (eventuelt gnr/bnr), kjøpesum, budgivers kontaktinformasjon, finansieringsplan, akseptfrist, overtakelsesdato og eventuelle forbehold som for eksempel usikker finansiering, salg av nåværende bolig ol. Normalt vil ikke et bud med forbehold bli akseptert før forbeholdet er avklart. Konferer gjerne med megler før bud avgis.

- Megleren vil uoppfordret gi sin vurdering av det enkelte bud overfor oppdragsgiveren, når budet er gitt innenfor fristene i punkt 4.  
  
6. Megleren skal så langt det er nødvendig og mulig holde budgiverne skriftlig orientert om nye og høyere bud og eventuelle forbehold. Megler skal så snart som mulig bekrefte skriftlig overfor budgivere at budene deres er mottatt.  
  
7. Etter at handel har kommet i stand, eller dersom en budrunde avsluttes uten at handel er kommet i stand, kan en budgiver kreve kopi av budjournalen i anonymisert form.  
  
8. Kopi av budjournal skal gis til kjøper og selger uten ugrunnet opphold etter at handel er kommet i stand. Dersom det er viktig for budgiver å bevare sin anonymitet, bør budet fremmes gjennom fullmektig.

- Megler skal legge til rette for en forsvarlig avvikling av budrunden. I forbrukerforhold (dvs. der oppdragsgiver er forbruker) skal megleren ikke formidle bud med kortere akseptfrist enn kl. 12.00 første virkedag etter siste annonserte visning. Etter denne fristen bør budgivere ikke sette en kortere akseptfrist enn at megler har mulighet til, så langt det er nødvendig, å orientere oppdragsgiver, budgivere og øvrige interessenter om bud og forbehold. Det bør ikke gis bud som diskriminerer eller utelukker andre budgivere. Dersom bud inngis med en frist som åpenbart er for kort til at megleren kan avvikle budrunden på en forsvarlig måte som sikrer oppdragsgiver og interessenter et tilstrekkelig grunnlag for sine handlingsvalg, vil megler fraråde budgiver å stille slik frist.

## Viktige avtalerettslige forhold

- Det eksisterer ingen angrerett ved salg/kjøp av fast eiendom.  
  
2. Når et bud er innsendt til megler og han har formidlet innholdet i budet til selger (slik at selger har fått kunnskap om budet), kan budet ikke kalles tilbake. Budet er da bindende for budgiver frem til akseptfristens utløp, med mindre budet før denne tid avslås av selger eller budgiver får melding om at eiendommen er solgt til en annen (man bør derfor ikke gi bud på flere eiendommer samtidig dersom man ikke ønsker å kjøpe flere enn en eiendom).

- Selger står fritt til å forkaste eller akseptere ethvert bud, og er for eksempel ikke forpliktet til å akseptere høyeste bud.

- Når en aksept av et bud har kommet frem til budgiver innen akseptfristens utløp er det inngått en bindende avtale.  
  
5. Husk at også et eventuelt bud fra selger til kjøper (såkalte "motbud"), avtalerettslig er et bindende tilbud som medfører at det foreligger en avtale om salg av eiendommen dersom budet i rett tid aksepteres av kjøper.

## Budskjema

aktiv.

For eiendommen:

**Adresse:** Bergmesterveien 4C  
3770 KRAGERØ

**Meglerforetak:** Aktiv Eiendomsmegling Kragerø  
**Saksbehandler:** Jon Reidar Haugland

**Oppdragsnummer:**

**Telefon:** 477 15 120  
**E-post:** jon.reidar.haugland@aktiv.no

Undertegnede gir herved følgende bud på ovennevnte eiendom:

**Kjøpesum:** Kr. \_\_\_\_\_

**Beløp med bokstaver:** Kr. \_\_\_\_\_

+ omkostningert iht. opplysninger i salgssoppgaven

**Dette budet er bindende for undertegnede frem til og med den:** \_\_\_\_\_ Kl. \_\_\_\_\_

*Dersom annet ikke er angitt gjelder budet til kl. 15.00 første virkedag etter siste annonserte visning. I forbrukerforhold vil bud med kortere akseptfrist enn til kl. 12.00 første virkedag etter siste annonserte visning ikke bli videreformidlet til selger.*

**Eventuelle forbehold:** \_\_\_\_\_

Undertegnede er kjent med at selger står fritt til å godta eller forkaste ethvert bud. Likeledes er undertegnede klar over at budet er bindende for budgiver når det er kommet til selgers kunnskap. Handelen er juridisk bindende for begge parter dersom budet aksepteres innen akseptfristen. Undertegnede er kjent med at budjournalen vil bli forelagt kjøper og selger når handel er sluttet.

Ønsket overtakelsesdato: \_\_\_\_\_

Budet baseres på opplysninger og salgsvilkår som fremkommer av salgssoppgave datert: \_\_\_\_\_

**Kjøpet vil bli finansiert slik:**

Låneinstitusjon: \_\_\_\_\_ Referanse og tlf nr.: \_\_\_\_\_

Lånt kapital: \_\_\_\_\_ Kr.: \_\_\_\_\_

Egenkapital: \_\_\_\_\_ Kr.: \_\_\_\_\_

Totalt: \_\_\_\_\_ Kr.: \_\_\_\_\_

Egenkapital består av:  Salg av nåværende bolig eller fast eiendom  Disponibelt kontantbeløp (bankinnskudd)

Jeg gir bud som:  Forbruker  Ledd i næringsvirksomhet / juridisk person (selskap)

Jeg samtykker til bruk av elektronisk kommunikasjon:  Ja  Nei

Navn: \_\_\_\_\_

Navn: \_\_\_\_\_

Fødselsnr. (11 siffer): \_\_\_\_\_

Fødselsnr. (11 siffer): \_\_\_\_\_

Adresse: \_\_\_\_\_

Adresse: \_\_\_\_\_

Postnr.: \_\_\_\_\_ Sted: \_\_\_\_\_

Postnr.: \_\_\_\_\_ Sted: \_\_\_\_\_

Tlf.: \_\_\_\_\_ E-post: \_\_\_\_\_

Tlf.: \_\_\_\_\_ E-post: \_\_\_\_\_

Dato.: \_\_\_\_\_ Sign: \_\_\_\_\_

Dato.: \_\_\_\_\_ Sign: \_\_\_\_\_

Kopi av legitimasjon

Kopi av legitimasjon

**aktiv.**  
Tar deg videre