

Skrivervegen 26, 3946 PORSGRUNN

Trivelig 4-roms leilighet i øverste etasje med solrik balkong.



aktiv.



Daglig leder / Eiendomsmegler

Thomas Johan Nilsen

Mobil 454 19 945

E-post thomas.johan.nilsen@aktiv.no

Aktiv Porsgrunn

Kammerherreløkka 5, 3916 Porsgrunn

Nøkkelinformasjon

Prisant.: Kr 1 790 000,-
Fellesgjeld: Kr 114 667,-
Omkostn.: Kr 12 050,-
Total ink omk.: Kr 1 916 717,-
Felleskostn.: Kr 6 120,-
Selger: Christoffer Axling Madsen

Salgsobjekt: Andelsleilighet
Eierform: Andel
Byggeår: 1954
BRA-i/BRA Total 66/85 kvm
Tomtstr.: 23853 m²
Soverom: 3
Antall rom: 4
Gnr./bnr. Gnr. 44, bnr. 42
Andelsnr.: 49
Oppdragsnr.: 1317250017

Trivelig 4-roms leilighet i øverste etasje med solrik balkong.

Leiligheten ligger i 2. etasje (øverste etasje) og består av stue, kjøkken, bad, tre soverom og gang.

Fra stuen er det direkte utgang til en sydvendt og overbygd balkong med gode solforhold.

Det er gode lagringsmuligheter med flere boder.

Parkeringsplass rett utenfor leiligheten med egen lader til elbil.

Leiligheten har lett tilgjengelighet til Porsgrunn sentrum med alle byens fasiliteter, samt Universitetet i Sørøst-Norge for studenter og nærhet til E18 for pendlere.



Innhold

Nøkkelinformasjon	2
Om eiendommen	4
Tilstandsrapport	33
Egenerklæring	46
Energiattest	59
Nabolagsprofil	65
Budskjema	74

Om eiendommen

Om boligen

Areal

BRA - i: 66 m²

BRA - e: 19 m²

BRA totalt: 85 m²

TBA: 10 m²

Bruksareal fordelt på etasje

2. etasje

BRA-i: 66 m² Stue, kjøkken, bad, tre soverom og entré.

Kjeller

BRA-e: 6 m² Bod m/varmtvannsbereder.

BRA-e: 8 m² Bod i kjeller.

BRA-e: 5 m² Bod i kjeller.

TBA fordelt på etasje

2. etasje

10 m² Sørvendt og overbygd balkong.

Ikke målbare arealer

Leiligheten disponerer en bod på loftet som ikke har tilstrekkelig målbart areal. Bodens GUA er ca. 9 kvm.

Arealer med lav himlingshøyde (for eksempel skråtak), betegnes i tilstandsrapport som ALH og summen av ALH og BRA betegnes som GUA.

Tomtetype

Eiet

Tomtestørrelse

23 853 m²

Tomtebeskrivelse

Leiligheten har sydvendt og overbygd balkong med et areal på 10 kvm med direkte utgang fra stuen. Det er gode solforhold på balkongen.

Borettslaget har tildelt andelseierne hvert sitt uteområde. Selger opplyser om at denne leilighetens uteområde ligger på nordvestsiden av firemannsboligen, hvor det er montert en lader til elbil.

Felles tomt for borettslaget på totalt 23 853 kvm ifølge opplysninger fra forretningsfører. Borettslagets tomt består av flere gårds- og bruksnummer, som både er selveier og festet. Borettslaget betaler en årlig festeavgift, som fordeles mellom andelseierne og er inkludert i felleskostnadene. Festeavgiften reguleres hvert 20. år, og ble sist regulert i 2015. Ta kontakt med megler dersom du ønsker mer informasjon om festeforholdet.

Borettslagets tomt er hovedsakelig opparbeidet med gressplener, diverse beplantning, parkeringsplasser, gårdsplasser og asfalterte veier. På borettslagets tomt er det en felles lekeplass med sittebenker.

Beliggenhet

Eidanger har en sentral beliggenhet med nærhet til Porsgrunn sentrum samt lett tilgjengelighet til E18, noe som gir praktiske pendlermuligheter for de som arbeider i byen eller i nærliggende områder. For studenter er det kort avstand til Universitetet i Sørøst-Norge. Med sin nærhet til Porsgrunn sentrum har beboerne på Eidanger lett tilgang til alle byens fasiliteter og tjenester, som et godt utvalg av butikker, hyggelige restauranter og et godt kulturtilbud. Nærmeste dagligvarebutikker finner du på Meny Telemarksporten og Rema 1000 på Vallermyrene. Det er gangavstand til barnehager, skoler, idrettsanlegg og bussholdeplasser med forbindelser forbi Universitetet og til sentrum. I nærheten er det fine turmuligheter, og en tur til det populære turområdet Valleråsen kan anbefales.

Adkomst

Fra rundkjøringen på Moheim: Følg veien mot Porsgrunn sentrum, og i rundkjøringen ved det nye Tesla-senteret tar du første avkjøring. I T-krysset tar du til høyre inn i Bjørndalvegen. Følger veien oppover, og ta til venstre inn i Skrivervegen. Leiligheten ligger i første firemannsboligen på høyre side av veien, merket med "Til salgs"-plakat fra Aktiv Eiendomsmegling.

Barnehage/Skole/Fritid

Barnehager:

Valhall barnehage (1-5 år)

- 103 barn, 0.2 km

Vallermyrene barnehage (1-5 år)

- 57 barn, 1.7 km

Eplehagen Barnehagen (0-5 år)

- 63 barn, 2.5 km

Skoler:

Tveten skole (1-7 kl.)
- 296 elever, 25 klasser, 1.7 km
Myrene skole (1-7 kl.)
- 243 elever, 22 klasser, 2 km
Tveten ungdomsskole (8-10 kl.)
- 374 elever, 28 klasser, 2 km
Telemark Toppidrett ungdomsskole (8-10 kl.)
- 90 elever, 6 klasser, 2.3 km
Kjølnes ungdomsskole (8-10 kl.)
- 343 elever, 19 klasser, 3.6 km
Porsgrunn videregående skole Sør
- 450 elever, 32 klasser, 1.8 km
Porsgrunn videregående skole
- 1100 elever, 2.4 km

Informasjon om barnehager og skoler er hentet fra Nabolagsprofilen og innhentet fra ulike offentlige og private kilder, og det kan forekomme feil eller mangler i dataene. Distanser er beregnet basert på korteste kjørbare vei eller gangvei (der kjente gangveier er inkludert i datagrunnlaget). Dersom skole- og barnehagetilbud er av betydning for kjøpet, må det rettes en særskilt henvendelse til kommunen for oppdatert informasjon.

Bygningssakkyndig
Sørø Taksering AS

Type takst
Tilstandsrapport

Byggemåte

Leiligheten er gjennomgått av en bygningskyndig, og det er utarbeidet en tilstandsrapport, som er vedlagt salgsoppgaven. Takstmannens overordnede faglige vurdering er at leiligheten fremstår i normalt god stand og er godt vedlikeholdt. Det ble ikke registrert eller avdekket behov for bygningsmessige strakstiltak utover normalt vedlikehold. For øvrig vises det til beskrivelser og vurderinger av de enkelte bygningsdelene i rapporten. Nedenfor følger informasjon om forhold som har fått tilstandsgrad 2 (TG2) i rapporten.

Firemannsboligen er, i henhold til tilstandsrapporten, oppført på et støpt fundament mot grunnen. Ytterveggene er bygget i bindingsverk og utvendig kledd med liggende dobbelfalset kledning. Etasjeskillene består av trebjelkelag. Taket er en saltakkonstruksjon i tre, tekket med dobbeltkrum betongtakstein. Vinduer og terrassedør har 2-lags isolerglass med trerammer og ble produsert i 2011.

Forhold som har fått TG2 i rapporten:

- Bad: TG2 er gitt på grunn av et vindu i våtsonen som er laget av uegnet materiale, en sprekke i flisen under servanten, manglende synlig slukmansjett og at membranen har passert forventet levetid.
- Kjøkken: TG2 er gitt som følge av slitasje på benkeplaten og innredningen, samt en løs kjøkkenvask.
- Andre rom: TG2 er gitt på grunn av noe slitasje på overflatene i leiligheten.
- Balkong: TG2 er gitt fordi rekkverkshøyden ikke tilfredsstillende dagens krav.
- Varmtvannsbereider: TG2 er gitt fordi berederen har passert forventet levetid og mangler tilstrekkelig lekkasjesikring.
- Ventilasjon: TG2 er gitt på grunn av kullfilter i kjøkkenventilatoren og utilstrekkelig luftutveksling.

Takstmannen hadde følgende øvrige merknader om leiligheten i tilstandsrapporten:

- Det bemerkes at varmpumpen avgir merkbar støy. Eieren opplyser at service er utført, men ytterligere undersøkelser anbefales.
- Det bemerkes at et deksel mangler på en dimmer, samt at noen spotter ikke lyste eller var defekte.

For mer informasjon, se den vedlagte tilstandsrapporten datert 05.03.2025, utført av Sørø Taksering AS, som gir en teknisk beskrivelse av leiligheten.

Sammendrag selgers egenerklæring

Selger opplyser i egenerklæringen at utforingen på baderomsvinduet er byttet.

Selger informerer også om at det er montert en Easee-lader for elbil, samt at det er lagt opp en egen kurs til denne. Arbeidet er utført av Foss Elektro AS.

Standard

Leiligheten består av en romslig stue med plass til sofagruppe. Fra stuen er det direkte utgang til en balkong med gode solforhold. Stuen er utstyrt med varmpumpe, og det er mulighet for montering av peis, ettersom det er tilgang til pipeløp.

Kjøkkenet har en hvit innredning og en laminatbenkeplate. Det er nisje for komfyr og oppvaskmaskin, samt en montert kjøkkenventilator. Mellom benkeplaten og overskapene er det fliser som beskytter veggen og er enkle å rengjøre. Det er også god plass til et stort kjøleskap. På kjøkkenet er det et veggmontert klaffebord, som kan brukes som spiseplass.

Badet er flislagt, har varmekabler og er utstyrt med dusjhjørne, enkel servant, toalett og opplegg for vaskemaskin.

Leiligheten har tre soverom. Hovedsoverommet har god plass til dobbeltseng og en romslig garderobeløsning som utnytter plassen godt. Det andre soverommet er lyst og har et plassbygd garderobeskap. Det tredje soverommet er også lyst og er innredet

som kontor.

Leiligheten har gode lagringsmuligheter, med boder både på loftet og i kjelleren.

Innbo og løsøre

Bransjens liste over løsøre og tilbehør legges til grunn for salget dersom ikke annet fremkommer av salgsoppgaven. Listen følger vedlagt salgsoppgaven. Det er full avtalefrihet om hva som skal følge med leiligheten ved salg. Hvis hvitevarer og/eller annet teknisk utstyr medfølger, gis det ingen garantier i forhold til tilstand, funksjonalitet og levetid på disse.

Løsøre og tilbehør som gardinstenger/oppheng, frittstående hvitevarer samt dekodere og modem følger i utgangspunktet ikke med i handelen. Dekodere og modem kan være borettslagets eiendom og skal da følge med. Det gis ingen garantier i forhold til medfølgende løsøre og tilbehør.

Hvitevarer

Kun hvitevarer som er spesifikt angitt i salgsoppgaven, følger med. Dette gjelder uavhengig av om hvitevaren(e) eventuelt kan anses som integrerte.

TV/Internett/Bredbånd

Borettslaget har grunnpakke for TV og internett fra Altibox inkludert i felleskostnadene.

Parkering

Fast parkeringsplass på borettslagets fellesareal rett utenfor leiligheten. Ifølge borettslagets ordensregler er det tilrettelagt for én parkeringsplass per leilighet.

Leiligheten har i tillegg en opparbeidet parkeringsplass på sitt tildelte uteområde, hvor det er montert en Easee-lader for elbil. Denne parkeringsplassen og laderen tilhører kun denne leiligheten.

Forsikringsselskap

If Skadeforsikring

Polisenummer

SP0003217473

Diverse

Areal i salgsoppgaven er hentet fra tilstandsrapporten. Boligens areal oppgis i BRA (bruksareal), som deles i underkategoriene BRA-i (arealet innenfor boenheten), BRA-e (arealet utenfor boenheten(e) og som tilhører denne, slik som for eksempel boder hvor adkomsten er utenfor boenheten), og BRA-b (arealet av innglasset balkong, veranda eller altan når denne er tilknyttet boenheten). TBA er arealet av terrasser, åpne balkonger og åpen altan tilknyttet boenheten.

Energi

Oppvarming

Varmepumpe i stue. Varmekabler i gulvet på bad.

Leiligheten har pipeløp, men det er ikke installert ildsted for vedfyring.

Info strømforbruk

Selger hadde et strømforbruk som tilsvarte 14 871 kWh for 2024. I selgers husstand har det bodd to personer.

Energikarakter

G

Energifarge

Oransje

Info energiklasse

Alle som skal selge eller leie ut eiendom må som hovedregel energimerke boligen og fremskaffe en energiattest. Unntak gjelder blant annet for frittstående bygninger med bruksareal på mindre enn 50 kvm. Det er eier som plikter å fremlegge energiattest og eier er selv ansvarlig for at opplysningene er riktige. For ytterligere informasjon se www.energimerking.no. Dersom eier har energimerket boligen vil komplett energiattest fås ved henvendelse til megler.

Borettslaget/Økonomi

Tot prisant. ekskl. omk. og f.gjeld

Kr 1 790 000,-

Info kommunale avgifter

Kommunale avgifter er inkludert i felleskostnadene.

Formuesverdi primær

Kr 572 104,-

Formuesverdi primær år

2023

Formuesverdi sekundær

Kr 2 288 414,-

Formuesverdi sekundær år

2023

Info formuesverdi

Formuesverdien er den verdien som blir lagt til grunn for eventuell beregning av formuesskatt. Ytterligere informasjon finnes på skatteetaten.no.

Andre utgifter

Utover det som er nevnt under punktet «Felleskostnader», påløper kostnader til for eksempel strøm, innboforsikring, innvendig vedlikehold og eventuell oppgradering av kanalpakker og linjehastighet til TV og internett.

Tilbud lånefinansiering

Aktiv Eiendomsmedling samarbeider med sparebankene i Eika Alliansen om formidling av finansielle tjenester. Ta gjerne kontakt med megler for formidling av et uforpliktende tilbud om finansiering. Meglerforetaket kan motta provisjon ved formidling av finansielle tjenester.

Boenheten

Felleskostnader inkluderer

Felleskostnadene er kr 6 120,- pr. mnd. og inkluderer: Renter og avdrag andel fellesgjeld, kommunale avgifter, felles bygningsforsikring, TV og internett (grunnpakke), brøyting og strøing, plenklipp fellesarealer, honorar til styret og forretningsfører og andre driftsutgifter.

Felleskostnadene er fordelt som følger:

Driftskostnader: kr 4 480,-.

Avdrag lån: kr 783,-.

Renteutgifter lån: kr 510,-.

Felleskostnader vask lik sum firemannsbolig: kr 89,-.

Tilleggsytelse - felleskostnader balkong: kr 258,-.

Felleskostnader pr. mnd

Kr 6 120,-

Andel Fellesgjeld

Kr 114 667,-

Andel fellesgjeld år

2025

Fellesgjeld pr. dato

24.02.2025

Avdrag Fellesgjeld

Kr 783,-

Rentekost. fellesgjeld

Kr 510,-

Andel fellesformue dato

31.12.2023

Borettslaget

Borettslagsnavn

Valler 1 Borettslag

Organisasjonsnummer

951011746

Andelsnummer

49

Om borettslaget

Leiligheten er tilknyttet Valler 1 Borettslag.

Borettslagets e-postadresse: valler1@mittpbbl.no

Forretningsfører er Grenland Boligbyggelag, tlf.: 35 57 31 00.

Styreleder er Elisabeth Tuften, tlf.: 938 89 062.

De viktigste sakene som styret har arbeidet med:

- Bytte ut lamper i fellesområdene da lyspærene har gått ut av produksjon.
- Det har vært setningsskader i Bjørndalvegen 17, og har målinger fra geolog, taksmann og Seltor.
- Vollen 4 er satt litt på vent på få utredet setningsskadene som har kommet raskt, men må gjøres noe med.
- Drenering rundt boliger i Vollen. Mye grunnvann som presser seg inn i kjellerene.
- Koble fra taknedløpene og få vannet vekk fra grunnmur.
- Reklamasjon på utgangsdør og etter retting av dørene, Jemo skal ordne dette. Forliksrådet.
- Nytt firma tar over for GHJ Hage & Landskap AS på gressklipping, måking og strøing. Tilbud fra Stian Nærum.
- De grå garasjene. De er ikke lenger godkjent for utleie og strømmen er av svært gammel dato og ikke godkjent. Innhenter tilbud på flere forslag.

Fremtidsplaner:

- Fortsette med målinger i Bjørndalvegen 17.
- Fortsette med koble fra taknedløp og få de ut fra grunnmur.

Lånebetingelser fellesgjeld

Total fellesgjeld for borettslaget er kr 7 047 418,- pr. 24.00.2025, og lånevilkårene er:

Lånenummer: 1143694520, Husbanken.
Annuitetslån, 2 terminer per år.
Rentesats per 24.02.2025: 4.71 % pa.
Antall terminer til innfrielse: 7.
Saldo per 24.02.2025: kr 934 060,-.
Andel av saldo: kr 15 198,-.
Første termin/første avdrag: 31.12.2007.
Siste termin 30.06.2028.

Lånenummer: 94947058295, Handelsbanken.
Annuitetslån, 4 terminer per år.
Rentesats per 24.02.2025: 5.7 % pa.
Antall terminer til innfrielse: 51.
Saldo per 24.02.2025: kr 6 113 358,-.
Andel av saldo: kr 99 469,-.
Første termin/første avdrag: 30.03.2023.
Siste termin 30.09.2037.

Sikringsordning fellesgjeld

Hvis borettslaget lider tap som følge av at en andelseier ikke betaler sine felleskostnader, kan et eventuelt tap medføre at de andre andelseierne må betale høyere felleskostnader. For å sikre seg mot eventuelle tap har borettslaget tegnet avtale om sikringsordning som dekker tap av felleskostnader.

Borettslaget er sikret i Skadeselskapet Borettslagenes Sikringsfond A/S. Borettslaget er sikret mot tap som følge av at en andelseier unnlater å betale sine felleskostnader. Avtalen om sikring er gyldig til avtalen sies opp av en av partene. Oppsigelsesfrist er 1. desember med gyldighet fra kommende årskifte.

Forkjøpsrett

Andelseiere i borettslaget og medlemmer av boligbyggelaget har forkjøpsrett. Avklaring av forkjøpsrett skjer i etterkant av salget. Borettslaget har 20 dagers frist på å gjøre forkjøpsrett gjeldende på vegne av en andelseier.

Ansiennitetsregler:

- 1 - Andelseier i borettslaget.
- 2 - Felles forkjøpsrett.
- 2 - Medlemskap i boligbyggelaget.

Regnskap/budsjett

Regnskapet for 2023 viser et underskudd på kr 213 386,-. Borettslagets egenkapital er negativ. Imidlertid har borettslaget positive disponible midler, og vil gjennom ordinær drift kunne betale sine forpliktelser etterhvert som de forfaller. Borettslaget bygninger er bokført til historisk kost. Den virkelige verdien av bygningene antas å

være

høyere enn bokført verdi. Den faktiske egenkapitalen vurderes å være positiv.

Vi oppfordrer alle til å sette seg inn i regnskap, budsjett og årsberetning. Dokumentene vil være tilgjengelig hos meglerforetaket. Det gjøres oppmerksom på at fellesgjeld og felleskostnader kan variere over tid som følge av beslutninger foretatt av styret, årsmøtet eller generalforsamling.

Styregodkjennelse

Andelseier(e) kan kun eie en andel i borettslaget. Kun fysiske personer kan eie andelen. Kjøper skal godkjennes av borettslagets styre for at ervervet skal bli gyldig. Styregodkjennelse kan ikke nektes uten saklig grunn. Kjøper er forpliktet til å gjennomføre handelen uavhengig av om kjøper på overtakelsestidspunktet er godkjent av borettslaget som ny andelseier. Risikoen for å bli godkjent som ny andelseier påhviler kjøper. Dersom kjøper på overtakelsestidspunktet ikke er godkjent som ny andelseier, har kjøper dog ikke rett til å ta eiendommen i bruk, jf. borettslagslovens § 4-5 (2). Kjøper kan gå til søksmål mot borettslaget dersom kjøper mener manglende godkjennelse ikke er saklig begrunnet.

Dersom borettslaget er tilknyttet et boligbyggelag, er det ofte et krav fra boligbyggelagets side at kjøper må melde seg inn i boligbyggelaget før kjøper kan bli godkjent som ny andelseier i det aktuelle borettslaget. Det gjøres oppmerksom på at det vil kunne påløpe et innmeldingsgebyr til boligbyggelaget, og de fleste boligbyggelagene krever at innmeldingsavgiften skal være innbetalt før godkjenningen blir gitt. Innmeldingsgebyret faktureres kjøper direkte.

Vedtekter/husordensregler

Vi oppfordrer alle til å sette seg inn i gjeldende vedtekter og husordensregler. Dokumentene følger vedlagt i salgsoppgaven.

Dyrehold

I ordensregler til borettslaget står det at det må søkes styret om tillatelse av dyrehold, og at det er kun tillat med ett dyr.

Beboernes forpliktelser og dugnader

Dugnad må påregnes.

Fellesområder på loft og kjeller bør ryddes og rengjøres minst en gang i året, og alle i firemannsboligen må ta sin del av ansvaret.

Hver beboer er forpliktet til å holde sitt tildelte uteområde i orden, det vil si klippe plenen og holde eventuelle trær nede eller felle dem. Felles gårdsplass må alle ta ansvar for.

Ved oppsetting av terrasse, gjerder, boder, parabol, varmepumpe, trampoline med mer skal det søkes styret i borettslaget.

Forretningsfører

Forretningsfører

Grenland Boligbyggelag

Offentlige forhold

Eiendommens betegnelse

Gårdsnummer 44, bruksnummer 42 i Porsgrunn kommune. Andelsnr. 49 i Valler 1
Borettslag med orgnr. 951011746

Tinglyste heftelser og rettigheter

Utover andel fellesgjeld overtas boligen fri for pengeheftelser.

Det er ingen tinglyste servitutter eller rettigheter på borettslagets eiendom som firemannsboligen til denne leiligheten står oppført på.

Til informasjon består borettslagets eiendom av flere gårds- og bruksnummer, som både er selveier og festet. Det er på et eller flere av de andre gårds- og bruksnummerne tinglyst en festeavtale som følger borettslagets eiendom, se mer informasjon under tomtebeskrivelse.

Ferdigattest/brukstillatelse

I følge opplysninger fra kommunen foreligger det verken midlertidig brukstillatelse eller ferdigattest på eiendommen, og plan- og bygningslovens formelle forutsetning for lovlig bruk av eiendommen kan derfor ikke dokumenteres. Det var ikke vanlig å utstede verken ferdigattest eller midlertidig brukstillatelse på oppføringstidspunktet til firemannsboligen.

Som et utgangspunkt skal det foreligge ferdigattest. Det er innført bestemmelser i plan- og bygningsloven som sier at ferdigattest ikke vil bli gitt for oppførte bygg som er søkt før 1. januar 1998. Det kan dermed ikke søkes om ferdigattest for slike bygg. Dette betyr ikke at ulovlig oppførte bygg blir lovlige, men bare at byggesaken ikke lenger skal avsluttes med ferdigattest. Det skal uansett foreligge midlertidig brukstillatelse. Midlertidig brukstillatelse er en forutsetning for at et tiltak kan tas i bruk. Manglende midlertidig brukstillatelse betyr da at bygget ikke er lovlig tatt bruk.

Det er ikke mottatt byggetegninger. Megler har derfor ikke kunnet kontrollere hvorvidt dagens bygninger og planløsning (herunder formål/bruk) er godkjent eller er i samsvar med eventuelle godkjente tegninger og tiltak. Dette medfører at man ikke vet hvorvidt eiendommen har lovlighetsmangler eller ikke. En konsekvens av lovlighetsmangler kan

for eksempel være at kommunen gir pålegg om tilbakeføring av det ulovlige tiltaket. Kommunen kan også innkreve tvangsmulkt frem til manglene er brakt i orden. Kjøper overtar ansvar og risiko for nevnte forhold.

Vei, vann og avløp

Borettslagets eiendommen er tilknyttet offentlig vei, vann og avløp.

Regulerings og arealplaner

Borettslagets eiendommen ligger hovedsakelig i et område som er regulert til boliger, mens et mindre areal er regulert til kjørevei og anlegg for lek, jf. reguleringsplan Valler, gnr 44/bnr 16 m.fl. datert 17.11.1966. En liten del av borettslagets eiendom ligger også regulert til felles grøntareal, jf. reguleringsplan Valler søndre datert 23.10.2001.

Borettslagets eiendom ligger i et område som i kommuneplanen datert 13.06.2019 er avsatt til boligbebyggelse - nåværende, byggegrenser, utbyggingsvolum og funksjonskrav, båndlegging etter lov om kulturminner, flomfare og friområde - nåværende.

Kopi av reguleringskart og reguleringsbestemmelser kan fås ved henvendelse til megler.

Adgang til utleie

Med godkjenning fra styret er utleie tillatt for inntil 3 år, dersom andelseier selv eller person nevnt i Borettslagsloven § 5-6 (1) nr. 3 har bebodd eiendommen i minst ett av de to siste årene.

Legalpant

Borettslaget har legalpant i andelen for opptil 2G (folketrygdens grunnbeløp). Pantet dekker borettslagets krav på felleskostnader samt andre krav borettslaget måtte få mot andelseieren. Kommunen har legalpant i eiendommen for forfalte krav på eiendomsskatt og kommunale avgifter/gebyrer.

Kommentar konsesjon

Erverv av leiligheten er konsesjonsfritt.

Kontraktsgrunnlag

Salgs- og betalingsvilkår

Eiendommen skal overleveres til kjøper i tråd med det som er avtalt. Det er viktig at kjøper setter seg grundig inn i alle salgsdokumentene, herunder salgsoppgave, tilstandsrapport og selgers egenerklæring. Kjøper anses kjent med forhold som er tydelig beskrevet i salgsdokumentene. Forhold som er beskrevet i salgsdokumentene kan ikke påberopes som mangler. Dette gjelder uavhengig av om kjøper har lest dokumentene. Alle interessenter oppfordres til å undersøke eiendommen nøye, gjerne

sammen med fagkyndig, før bud inngis. Kjøper som velger å kjøpe usett, kan som hovedregel ikke gjøre gjeldende som mangel noe kjøper burde blitt kjent med ved undersøkelse av eiendommen, eller som er tydelig beskrevet i salgsdokumentene. Hvis noe trenger avklaring, anbefaler vi at kjøper rådfører seg med eiendomsmegler eller en fagkyndig før det legges inn bud.

Kjøper har krav på at eiendommen er i henhold til avtalen. Hvis det ikke er avtalt noe særskilt, kan eiendommen ha en mangel dersom den ikke er slik kjøper må kunne forvente ut ifra blant annet boligens alder, type og synlige tilstand. Det samme gjelder hvis det er holdt tilbake eller gitt uriktige opplysninger om eiendommen som ikke er rettet i tide på en tydelig måte, og man må gå ut fra at opplysningen har virket inn på avtalen. En bolig som har blitt brukt i en viss tid, har vanligvis blitt utsatt for slitasje, og skader kan ha oppstått. Slik bruksslitasje må kjøper regne med, og det kan avdekkes enkelte forhold etter overtakelse som gjør utbedringer nødvendig. Normal slitasje og skader som trenger utbedring, er innenfor hva kjøper må forvente, og vil ikke utgjøre en mangel.

Boligen kan også ha en mangel hvis opplyst areal avviker fra faktisk størrelse. Avviket må være minst 2 prosent, og minst 1 kvadratmeter. Det er likevel ikke en mangel dersom selger godtgjør at kjøperen ikke la vekt på opplysningen, jf. avhendingsloven § 3-3 (2).

Ved beregning av et eventuelt prisavslag eller erstatning, må kjøper selv dekke tap/kostnader opp til et beløp på kr 10 000,- (egenandel). Egenandel kommer først på tale når det er konstatert mangel ved eiendommen.

Hvis kjøper ikke er forbruker, selges eiendommen "som den er", og selgers ansvar er da begrenset, jf. avhl. § 3-9, første ledd 2. pkt. Avhl. § 3-3 (2) fravikes, og hvorvidt et innendørs arealavvik karakteriseres som en mangel vurderes etter avhl. § 3-8. Informasjon om kjøpers undersøkelsesplikt, herunder oppfordringen om å undersøke eiendommen nøye, gjelder også for kjøpere som ikke anses som forbrukere. Med forbrukerkjøp menes kjøp av eiendom når kjøperen er en fysisk person som ikke hovedsakelig handler som ledd i næringsvirksomhet.

Overtakelse

Overtakelse etter nærmere avtale med selger. Overtakelse kan tidligst skje etter at forkjøpsretten for øvrige andelseiere i borettslaget og eventuelt medlemmer av boligbyggelaget er avklart.

Dersom annet ikke avtales, sendes skjøte/hjemmelsdokument for tinglysning i etterkant av overtakelse.

Budgivning

Budgivning i forbrukerforhold:

Budgivere oppfordres til å legge inn bud elektronisk. Dette gjøres på eiendommens hjemmeside på aktiv.no, ved å bruke «Gi bud»-knappen. Ved elektronisk budgivning, samtykker budgiver til elektronisk kommunikasjon. Eiendomsmegler skal legge til rette for en forsvarlig avvikling av budrunden og kan ikke videreformidle bud med en kortere akseptfrist enn kl. 12:00 første virkedag etter siste annonserte visning. Etter klokken kl. 11:30 anbefaler vi akseptfrist på minimum 30 minutter. Bud bør legges inn i god tid før konkurrerende buds akseptfrist utløper. For øvrig henvises til forbrukerinformasjon om budgivning i salgsoppgaven. Oppdragsgiver er oppfordret til å ikke ta imot bud direkte fra budgiver, men å henvise budgiver videre til megler. Som kjøper vil du få forelagt kopi av budjournal. Alle bud vil bli gjort kjent for kjøper og selger i handelen. Øvrige budgivere kan be om å få en kopi av budjournal i anonymisert form.

Budgivning utenfor forbrukerforhold:

Budgivere oppfordres til å legge inn bud elektronisk. Dette gjøres på eiendommens hjemmeside på aktiv.no, ved å bruke «Gi bud»-knappen. Ved elektronisk budgivning, samtykker budgiver til elektronisk kommunikasjon. Det anbefales at hvert bud har en akseptfrist som muliggjør en forsvarlig avvikling av budrunden. Vi anbefaler minimum 30 minutter akseptfrist. Oppdragsgiver er oppfordret til å ikke ta imot bud direkte fra budgiver, men å henvise budgiver videre til megler.

Opplysningene i salgsoppgaven er godkjent av selger. Alle interessenter oppfordres imidlertid til grundig besiktigelse av eiendommen, gjerne sammen med fagmann før bud inngis.

Etter aksept av bud, vil eiendommens salgssum bli meddelt de som ev. måtte etterspørre denne. Eiendommens salgssum vil bli offentlig tilgjengelig ved overføring av hjemmel.

Omkostninger kjøpers beskrivelse

Prisantydning: kr 1 790 000,-

Andel av fellesgjeld: kr 114 667,-

Pris inkl. fellesgjeld: kr 1 904 667,-

Omkostninger:

Boligkjøperforsikring HELP (valgfritt): kr 7 900,-

Boligkjøperforsikring Pluss (valgfritt tillegg): kr 2 800,-

Panteattest kjøper: kr 260,-

Tinglysingsgebyr pantedokument: kr 545,-

Tinglysingsgebyr skjøte: kr 545,-

Omkostninger totalt: kr 12 050,-

Totalpris inkl. omkostninger: kr 1 916 717,-

Regnestykket forutsetter at det kun tinglyses ett pantedokument og at eiendommen selges til prisantydning. Det tas forbehold om endringer i offentlige avgifter/gebyrer.

Dersom forkjøpsrett benyttes skal ny kjøper i tillegg betale et gebyr til boligbyggelaget på kr 8 212,-.

Hvis kjøper ikke er medlem av Grenland Boligbyggelag må det betales et innmeldingsgebyr på kr 750,-.

Omkostninger kjøpers beløp

Kr 12 050,-

Betalingsbetingelser

Med mindre annet er avtalt forutsettes det at kjøpesum inkludert omkostninger er innbetalt og disponibelt på meglerforetakets klientkonto innen overtakelse.

Kjøpesummen skal innbetales fra norsk finansinstitusjon og/eller fra kjøpers egen konto i norsk finansinstitusjon.

Det forutsettes av skjøtet tinglyses på ny eier, med mindre det er tatt andre forbehold i budgivningen.

Hvitvaskingsreglene

Megler har plikt til å gjennomføre kundetiltak. Hvis kjøper ikke bidrar til at megler får gjennomført kundetiltak og dette fører til at transaksjonen ikke kan gjennomføres eller blir forsinket, misligholder kjøper avtalen. Etter 30 dager er misligholdet vesentlig. Dette gir selger rett til å heve og gjennomføre deknings salg for kjøpers regning.

Personopplysningsloven

Personopplysninger blir behandlet i samsvar med personopplysningsloven.

Boligselgerforsikring

Selger har ikke tegnet boligselgerforsikring på boligen. Selger har likevel utarbeidet en egenerklæring som kjøper bør gjøre seg kjent med før budgivning.

Boligkjøperforsikring

Vedlagt i salgsoppgaven følger informasjon om Boligkjøperforsikring og Boligkjøperforsikring Pluss fra HELP Forsikring AS. Boligkjøperforsikring er en rettshjelpsforsikring som gir trygghet og profesjonell juridisk hjelp dersom det oppdages uventede feil eller mangler ved boligen de neste fem årene.

Boligkjøperforsikring Pluss har samme dekning som boligkjøperforsikring, med tillegg av fullverdig advokathjelp på viktige rettsområder i privatlivet. Boligkjøperforsikring Pluss betales årlig. Les mer om begge forsikringene i vedlagte materiell eller på help.no. Det gjøres oppmerksom på at boligkjøperforsikring kun kan tegnes av forbruker. Meglerforetaket mottar kr 4 200,-/4 600,-/5 000,- i kostnadsgodtgjørelse,

avhengig av boligtype, samt et tillegg på kr 1 000,- ved salg av Boligkjøperforsikring Pluss.

Meglernes vederlag

Det er avtalt fastprisbasert vederlag kr 30 000,- for gjennomføring av salgsoppdraget. I tillegg er det avtalt at oppdragsgiver skal dekke tilrettelegging kr 15 900,-, visninger 2 500,-, oppgjør kr 6 000,-, søk eiendomsregister og elektronisk signering kr 2 900,- og markedspakke kr 8 465,-. Meglerforetaket har krav på å få dekket direkte utlegg i henhold til salgsprosessen. Alle beløp er inkl. mva.

Oppdragsansvarlig

Thomas Johan Nilsen
Daglig leder / Eiendomsmegler
thomas.johan.nilsen@aktiv.no
Tlf: 454 19 945

Skagerrak Eiendomsmegling AS, Kammerherreløkka 5
3916 Porsgrunn

Salgsoppgavedato

06.03.2025























Skrivervegen 26

2. Etasje

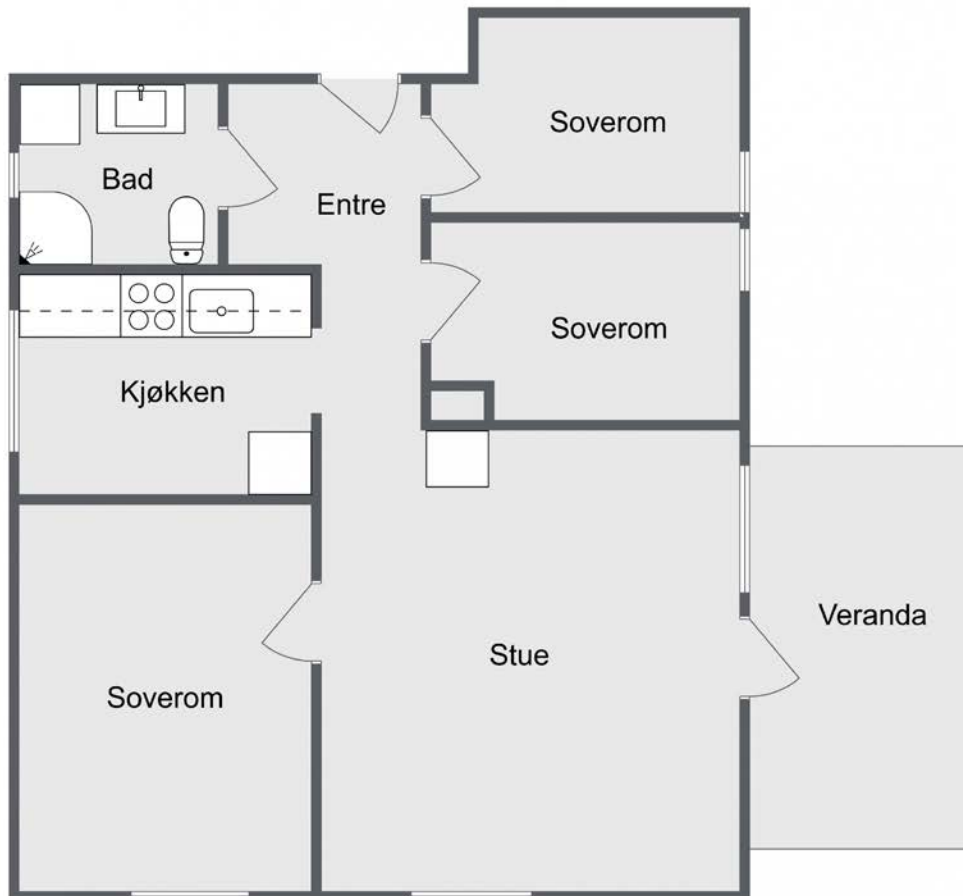

aktiv.

Plantegningen er ment som en illustrasjon og noe avvik vil forekomme. Megler/selger tar ikke ansvar for evt feil

Plantegningen er ikke i målestokk og noe avvik kan forekomme.
Megler/selger tar ikke ansvar for evt. feil.

Vedlegg

Andelsleilighet
Skrivervegen 26
3946 Eidanger

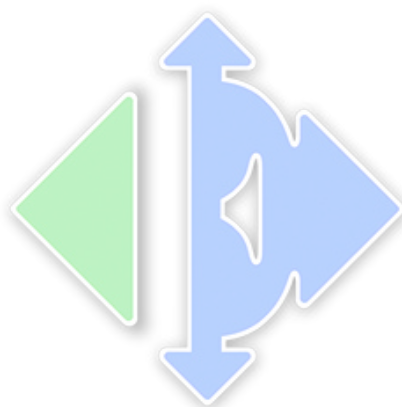

www.e3.no

Boligens tekniske tilstand:

Antall TG

0	TG 0	Ingen avvik
2	TG 1	Ingen vesentlige avvik
8	TG 2	Vesentlige avvik
0	TG 3	Store eller alvorlige avvik
0	TG iu	Ikke undersøkt

Utført av:
Takstmann
Kenneth Sørø Olsen
Dato: 05/03/2025

Asvallveien 34
Stathelle 3961
92622684
post@sorotaksering.no



Dersom bygningsdelen kun har en tilstandsgrad og ikke er beskrevet, betyr det at det ikke er noen avvik i forhold til det som kan forventes. Alder tatt i betraktning.

Takstmannens utdypende vurdering av bygningsdeler med TG 2 og TG 3 finnes på siste siden(e) i denne rapporten.

Denne rapporten er gyldig i 12 mnd.

OM EIERSKIFTERAPPORT™

Rapporten er bygget på BMTFs faglige rammeverk for tilstandsanalyse ved salg av bolig, NS3600 og avhendingslova. I denne tilstandsanalysen legges det stor vekt på å kontrollere bygningsdeler hvor det erfaringsmessig kan oppstå konflikter. Rapporten tilfredsstillende lov om avhending av fast eiendom med endringer i avhendingslova (tryggere bolighandel) fra 1.1.2022.

AVGRENSNING:

EIERSKIFTERAPPORT™ er godkjent av Byggmestrenes Takseringsforbund og kan kun benyttes av BMTF-sertifiserte takstmenn. Rapporten er spesielt godt egnet ved eierskifte av boliger. Rapporten erstatter ikke kjøpers undersøkelsesplikt eller selgers opplysningsplikt i henhold til lov om avhending av fast eiendom.

NIVÅ AV ANALYSEN:

Tilstandsanalysen utføres ved grundige visuelle observasjoner kombinert med undersøkelser, målinger, bruk av egnede instrumenter og registreringer. Dersom det er mistanke til høyt fuktnivå i vegger mot våtrom, eller i rom under terreng kan tilstandsanalysen omfatte destruktive inngrep som for eksempel hullboring i vegger.

Det kan utføres inngrep i vegg eller etasjeskillere ved bad og i rom under terreng for undersøkelse av fukt ved mistanke til alvorlige avvik. Alle bygningsdeler blir undersøkt, med stor vekt på de områdene som takstmannen, erfaringsmessig, kjenner som svake punkter. Selv om takstmannens analyser er svært grundig, kan det forekomme skjulte feil og mangler.

For bolig er referansenivået for de ulike rom og bygningsdeler gitt som krav til tilstandsgrad TG 1, det vil si uten skader og fagmessig riktig utført og i henhold til gjeldende lov/forskrift som gjelder for den aktuelle boligen der ikke tilleggene angir annet. Generelt er referansenivået byggeforskrifter som var gjeldende når bygningen/bygningsdelen ble byggesøkt.

LEVETIDSBETRAKTNINGER:

Når det refereres til levetid er dette basert på takstmannens erfaringstall og Byggforskserien 700.320 Intervaller for vedlikehold og utskifting av bygningsdeler, SINTEF Byggforsk.

Levetidsbetraktningene beregnes med hovedvekt på takstmannens skjønnsmessige vurdering av den enkelte bygningsdelens antatte gjenstående levetid. Dette avhenger også av forskjellige faktorer som kan gjøre seg gjeldende når det gjelder værforhold og bruk.

Levetiden vil variere noe dersom andre kriterier enn teknisk levetid, som for eksempel vedlikehold, estetikk, økonomi, sikkerhet, funksjon eller andre brukerønsker, er lagt til grunn.

VÆR OPPMERKSOM PÅ

Egenerklæringskjema skal alltid legges frem for rapportansvarlig før tilstandsanalysen påbegynnes. Dersom egenerklæring ikke foreligger, vil dette komme tydelig frem på en av de siste sidene av rapporten under ovenstående overskrift.

Dersom det er lagt frem dokumentasjon av pågående byggesaker og/eller manglende ferdigattest, og/eller midlertidig brukstillatelse. Så vil også dette komme tydelig frem på en av de siste sidene av rapporten under samme overskrift som over.

KOSTNADSVURDERING VED TG3

Dersom det er angitt TG3 på en bygningsdel i denne rapporten, så vil det være angitt et antatt kostnadsoverslag over hva det vil koste å sette den i stand, uten å øke standarden.

PIPER OG ILDSTEDER:

Grundig undersøkelse av piper og ildsteder anbefales utført i samråd med offentlige godkjenningsmyndigheter.

ELEKTRISK ANLEGG OG BRANNFØREBYGGENDE TILTAK:

Ved omsetning av bolig vil man ofte få endring i bruk av det elektriske anlegget. BMTF anbefaler på generelt grunnlag at en registrert elektroinstallatør foretar en kontroll av boliginstallasjon ved eierskifte.

Dette kan for eksempel være en rapport fra periodisk kontroll av boliginstallasjon i henhold til NEK 405-2, som omfatter kontroll av både det elektriske og det branntekniske anlegget.

MER OM TILSTANDSGRADENE I DENNE RAPPORTEN:

TG 0	<p>TG 0 betyr at bygningsdelen ikke har noen avvik.</p> <ul style="list-style-type: none"> * Det er ingen tegn til slitasje. * Dokumentert fagmessig godt utført. * Det er ingen merknader.
TG 1	<p>TG1 betyr at bygningsdelen kan ha mindre avvik.</p> <ul style="list-style-type: none"> * Som forventet i forhold til alder/bruksslitasje. * Strakstiltak anses ikke som nødvendig.
TG 2	<p>TG 2 betyr at bygningsdelen kan ha vesentlige avvik. Eksempler på TG2 kan være at bygningsdelen er:</p> <ul style="list-style-type: none"> * Feil utført. * Skadet, eller symptomer på skade. * Svært slitt. * Nedsatt funksjon. * Utgått på dato. * Kort gjenværende brukstid. * Det er behov for tiltak i nær fremtid. * Det er grunn til overvåkning av denne bygningsdelen.
TG 3	<p>TG 3 betyr at bygningsdelen kan ha store eller alvorlige avvik. Eksempler på TG3 kan være at bygningsdelen er:</p> <ul style="list-style-type: none"> * Har total funksjonssvikt * Fyller ikke lenger formålet * Er en fare for liv og helse <p>Det er et akutt behov for tiltak, og/eller det er avvik fra lover eller forskrifter som gjelder for den aktuelle bygningsdelen eller byggverket.</p>
TG iu	<p>TG iu betyr at bygningsdelen ikke er undersøkt. Denne tilstandsgraden skal kun benyttes unntaksvis. Eksempler kan være:</p> <ul style="list-style-type: none"> * Snødekket tak og krypekjeller uten inspeksjonsmulighet på tidspunktet for analysen * Bygningsdelen, arealet eller rommet er ikke tilgjengelig for inspeksjon på tidspunktet for analysen

EIENDOMSDATA:

Matrikkeldata:	Gnr:44, Bnr: 42
Hjemmelshaver:	Christoffer Axling Madsen
Seksjonsnummer:	-
Festenummer:	-
Andelsnummer:	49
Byggeår:	1954
Tomt:	5202 m ²
Kommune:	PORSGRUNN

BEFARINGEN:

Oppdragsgiver:	Hjemmelshaver.
Befaringsdato:	03.03.2025
Fuktmåler benyttet:	Tramex ME5 og Protimeter.
Vann:	Tilkoblet offentlig nett.
Avløp:	Tilkoblet offentlig nett.
Adkomst:	Adkomst fra kommunal vei.

OM TOMTEN:

Lett skrånet tomt, pent opparbeidet med plen, lekeplass, prydbusker, trær og gjerdet. Gruslagt adkomst til bygget.

OM BYGGEMETODEN:

Bygget står på støpt fundament mot grunn.
Yttervegger er oppført som bindingsverk og er kledd utvendig med dobbelfalset kledning.
Etasjeskille i bjelkelag av tre.
Saltak av trekonstruksjoner, tekket med dobbeltkrum betongtakstein.

OVERORDNET FAGLIG VURDERING AV EIENDOMMEN:

Leiligheten fremstår i normalt god stand og godt vedlikeholdt på befaringdagen. Det ble ikke registrert eller avdekket noen behov for bygningsmessige strakstiltak utover normalt vedlikehold. For øvrig vises til beskrivelser og vurderinger for de enkelte bygningsdeler i rapporten

ANNET:**OPPVARMING:**

Varmepumpe i stue.
Varmekabler på bad.

ROMHØYDE:

2,34m på bad, 2,38m i stue og kjøkken, 2,4m på alle soverom, 2,41m i entré.

Adkomst til leiligheten via felles trappeoppgang.

PARKERING:

Leiligheten benytter parkeringsplass i hagedel, hvor det er lagt opp til el-bil lader.

FELLESAREAL:

Det kan benyttes lekeplass på fremsiden av bygget og felles vaskerom i kjelleren.

DOKUMENTKONTROLL:

Det ble ikke fremlagt noe dokumentasjon.

BESKRIVELSE AV INNVENDIGE OVERFLATER (vegger, tak og gulv):**GULV:**

Flis på bad, laminat i øvrige rom.

VEGGER:

Flis på bad, malt panel i gang/entré, malt strietapet og slette overflater i øvrige rom.

TAK/HIMLING:

Ubehandlet panel på bad, malt panel i gang/entré, beiset panel på kjøkken, slette malte overflater på to soverom og panelplater i øvrige rom.

FORMÅL MED ANALYSEN:

Salg.

VESENTLIGE ENDRINGER ETTER BYGGEÅR:

Hjemmelshaver opplyser om:

2023- Malt overflate i alle rom.

FELLESKOSTNADER:

Se prospekt.

AREALER OG ANVENDELSE:

Arealmålingene i denne rapporten måles etter Norsk Standard 3940. Arealer oppgis i hele kvadratmeter i denne rapporten, og gjelder for det tidspunkt rapporten er datert.

MÅLEVERDIGE AREALER:

Større arealer enn nødvendig åpninger for trapp, heis sjakter og lignende regnes ikke med i etasjens areal. Rom som skal måles må være tilgjengelig, slik at det kan måles. Rommene kan stride mot byggeforskriftene, men likevel være måleverdige.

AREALBEGREPER:

BRA-i =Internt bruksareal

BRA-e =Eksternt bruksareal

BRA-b =Innglasset balkong

TBA =Terrasse- og balkongareal

ENDRINGER:

Rom som ligger utenfor boenheten, men som eier har påvist og/eller opplyst at tilhører boenheten, er oppmålt og inkludert i BRA-e. Det er ikke fremvist dokumentasjon på at rommet tilhører boenheten, med mindre dette er angitt særskilt. Rom utenfor boenheten kan omdisponeres av borettslaget/sameiet og dette kan påvirke boligens BRA. Vær oppmerksom på at NS 3940:2023 og eierseksjonsloven har ulik definisjon av fellesareal. Ved arealmåling gjelder NS 3940:2023 som definerer fellesareal slik: Delen av bygning som brukes av to eller flere bruksenheter eller til bygningens forvaltning, drift eller vedlikehold.

NB:

Ved overgang fra eldre versjon av NS3940 til revidert utgave med nye målereglene, kan det forekomme arealavvik for rapporter som er utført mellom Oktober 2023 og Desember 2024. NS3940:2023 må vurderes til å være gjeldende bransjestandard fram til ny versjon utgis. Dette til tross for at standarden er trukket tilbake juni 2024.

AREAL BOLIG:

Etasje:	BRA-i	BRA-e	BRA-b	TBA	P-Rom m ²	S-Rom m ²
2. etasje	66 m2			10 m2	66 m2	0 m2
SUM BYGNING	66 m2			10 m2	66 m2	0 m2
SUM BRA	66 m2					

AREAL GARASJE/UTHUS:

Etasje:	BRA-i	BRA-e	BRA-b	TBA	P-Rom m ²	S-Rom m ²
Bod m/varmtvannsbereder		6 m2				6 m2
Bod i kjeller		8 m2				8 m2
Bod i kjeller		5 m2				5 m2
SUM BYGNING		19 m2				19 m2
SUM BRA		19 m2				

BRA-i:

Gang/entré, tre soverom, kjøkken, bad og stue.

BRA-e:

Boder.

MERKNADER OM AREAL:

På grunn av tilkommelighet/ målemetoder kan arealer ha avvik utover det som er lovlig. Areal kan være komplisert eller umulig å måle opp nøyaktig fordi det er vanskelig å fastslå tykkelsen på innvegger, skjelheter i og utforming av bygningskonstruksjoner som karnapp, buer og vinkler som ikke er rette, åpne rom over flere etasjer og så videre. Eiendommens markedsverdi kan ikke baseres på en matematisk beregning basert på antall kvadratmeter opplyst i rapporten. Opplysninger om areal kan altså ikke alene benyttes for å beregne eiendommens verdi. Arealmålingen er utført med laser. Det er bruken på befaringsdagen som definerer rommene, de kan likevel være i strid med teknisk forskrift og mangle godkjenning fra kommunen. Takstmannen skal ta hensyn til egen Helse, Miljø og Sikkerhet (HMS). Undersøkelse av tak, loftsrom uten gulv og farefulle hulrom/kryperom vil normalt ikke bli besiktiget.

Leiligheten benytter en bod på loft som ikke er tilstrekkelig målbart areal. Bodens GUA er ca. 9 m2. Arealer med lav himlingshøyde (for eksempel skråtak), betegnes som ALH og summen av ALH og BRA betegnes som GUA.

MERKNADER OM ANDRE BYGNINGSDELER:

Planhet i etasjeskille:

Det ble målt en høydeforskjell på ca. 10mm over 2m i stue. Dette er avvik iht. Norsk Standard og gjeldende TEK17.

Det vil i midlertidig sjelden være økonomisk rasjonelt som et enkeltstående tiltak i en leilighet som dette. Dersom leiligheten en gang skal renoveres, kan man vurdere slike tiltak.

FORUTSETNINGER: (Værforhold, hindringer, etc.):

Leiligheten ble kontrollert i dagslys. God tilkomst til vurderte bygningsdeler, ingen hindringer under besiktigelsen.

ANDRE MERKNADER:

Det bemerkes at varmpumpen avgir merkbar støy. Eier opplyser at service er utført, men ytterligere undersøkelser anbefales.

TILSTEDE VED BEFARINGEN:

Oda Kristine Nystad og Trine Axling Madsen

BYGGMESTER:

En BMTF-sertifisert takstmann er en bygmester e.l.l. som er medlem av Byggmestrenes Takseringsforbund. Det vil si han/hun har minimum 6 års erfaring med å analysere, reparere og bygge boliger.

Mester er en beskyttet tittel som deles ut av Kongen til den som oppfyller de kvalifikasjonskrav som blir stilt i medhold til lov om mesterbrev i håndverk og annen næring.

Den BMTF-sertifiserte takstmannen skal alltid etterleve de etiske regler og regelverket som gjelder for Byggmestrenes Takseringsforbund.

INTEGRITET:

UAVHENGIG TAKSTMANN

Denne rapporten er utarbeidet av en uavhengig takstmann uten bindinger til andre aktører i eiendomsbransjen. Takstmannen har verken et ansettelsesforhold til, eller økonomisk interesse i sin oppdragsgivers virksomhet. For nærmere beskrivelse av kravene til takstmannens integritet, se BMTFs etiske retningslinjer på www.BMTF.no

Ansvarlig for rapporten:

Kenneth Sørø Olsen

Malermester og takstmann

05/03/2025

Kenneth Sørø Olsen

1. Våtrom**1.1 Bad****TG 2** 1.1.1 Overflate vegger og himling

- Det er ikke påvist riss og sprekker.
- Det er ikke påvist sprekker i fuger.
- Det er ikke påvist bom (hulrom) under fliser.
- Det er ikke påvist fuktskader, spor etter skadedyr.
- Det er vinduer/dører i våtsonen. Se under.
- Det er ikke ventiler som kan åpnes.

Flis på veggene og malt panel i himling.

Servant med 1-greps blandebatteri og avløpsrør av plast. Speil på vegg over servant.

- Dusjhjørnet.
- Gulvmontert toalett.

Overflatene fremstår med en forventet bruksslitasje over tid der det bør påregnes å bytte/vedlikeholde enkelte elementer. Det ble ikke avdekket hulrom bak fliser, riss eller sprekker under besiktigelsen. Det bemerkes at det er plassert et vindu av tre i våtsonen ved dusjhjørnet. Det anbefales at vinduet tildekkes av sprutsikkert glass/plast.

TG2 vurderes grunnet vindu i våtsone av uegnet materiale.

Merknader:**TG 2** 1.1.2 Overflate gulv

- Det er påvist riss og sprekker, se under.
- Det er ikke påvist sprekker i fuger.
- Det er ikke påvist bom (hulrom) under fliser.
- Det er ikke påvist spor etter råteskade, muggvekst eller skadedyr.
- Det er påvist tilfredsstillende fall til sluket.
- Terskel er vurdert som tilfredsstillende.
- Det er ikke påvist knirk i gulvet.
- Det er ikke påvist tilfredsstillende høydeforskjell fra toppen av sluket til toppen av membranen ved dørterskelen. Se under.
- Det er ikke påvist flekker eller andre skader.

Flislagt gulv.

Fall på gulvet ble kontrollert med laser. Det registreres 13mm fall over en lengde på 1,5m ut fra dørterskel mot sluk. Det bemerkes at dette er godt nok fall over denne lengden fra gjeldende byggeforskrift ved oppføringstidspunkt. Overflatene for øvrig fremstår i normalt god stand, foruten en sprekk i flis under servant.

TG2 vurderes grunnet sprekk i flis under servant.

Merknader: TEK97:

Bad og vaskerom skal ha sluk. Rom med sluk skal ha gulv med tilstrekkelig fall mot sluk for de deler av gulvet som må antas å bli utsatt for vann regelmessig.

TG 2 1.1.3 Membran, tettesjiktet og sluk

Membranen er fra 2001

Det er påvist avvik i forhold til sluk, rørgjennomføringer, mansjetter eller klemring. Se under.

Det er muligheter for å rengjøre sluk.

Det er påvist tegn på feil utførelse, feil materialvalg, skadelig fukt eller utettheter. Se under.

Arbeidet vurderes som fagmessig utført.

Det er boret hull i tilstøtende rom eller fra undersiden. Se under.

Det er fuktkontrollert med egnet fuktmåleverktøy. Se under.

Badet ble pusset opp med ny membran i 2001, i følge tidligere eier.

Sluk og klemring av plast, ingen synlig slukmansjett under klemring.

Membranen ligger skjult i konstruksjonen og kan ikke undersøkes uten å gjøre destruktive inngrep ved å demontere fliser. Viktig å merke seg at membran er en bygningsdel som har en naturlig slitasje over tid med en forventet levetid.

Det bemerkes at lekkasjevann fra servant har ingen tilgjengelig vei til sluket på grunn av silikonforsegling under dusjveggene. Hjemmelshaver opplyser om at det er gjort utbedringer av dette etter befaringsdagen, hvor utbedringer er dokumentert.

Det ble boret hull i tilstøtende vegg for våtsone, uten å påvise unormale fuktforhold.

TG2 vurderes grunnet ingen synlig slukmansjett og membran har passert forventet levetid.

Merknader: Forventet levetid på membran er 20 år.

2. Kjøkken

TG 2 2.1 Kjøkken

Vanninstallasjonen er fra 2001

Det er ikke påvist knirk, skader eller fuktskjolder på gulvet.

Det er ikke påvist fukt ved kjøleskap, vaskemaskin, varmtvannsbereider eller andre vanninstallasjoner.

Det er ikke påvist avvik i forhold til trykk i vannkran.

Det er ikke påvist avvik i forhold til avrenning fra avløp.

Det er ikke påvist symptomer på fukt og råte i nabokonstruksjoner.

Malt strietapet på vegg og beiset panel med downlights i himling.

Innredning med ramme fronter, benkeplate av eik, med fliser på vegg over benk.

Oppvaskkum av porselen med 1-greps blandebatteri og avløpsrør av plast og soil.

Komfyr med mekanisk avtrekksvifte av kullfilter på vegg, nisje til oppvaskmaskin og frittstående kjøleskap.

Innredningen fremstår med en forventet bruksslitasje over tid der det bør påregnes vedlikehold og bytte enkelte elementer. Det bemerkes i tillegg noe slitasje på benkeplaten, sprekker i oppvaskkum og løs servant som bør etterstrammes/byttes. Det registreres normalt vanntrykk, god avrenning fra vannkran og godt oppsug i ventilator.

TG2 vurderes grunnet slitasje på benkeplate, innredning og løs servant.

Merknader:

3. Andre Rom

TG 2 3.1 Andre rom

Det registreres noe slitasje på overflater som følge av alder. Utover dette har leiligheten for det meste normal bruksslitasje på overflatene. Vær oppmerksom på at det som regel vil være diverse mindre hull i overflater etter bilder/hyller etc, og noe misfarge/skjolder hvor bilder, hyller/ møblement etc har vært plassert. På gulv vil det som regel være diverse slitasje, og noe misfarge/ riper og lignende hvor møblement har vært plassert.

TG2 vurderes grunnet slitasje på overflatene.

Merknader:

4. Vinduer og ytterdører**TG 1** 4.1 Vinduer og ytterdører

Det er ikke påvist punkterte glass.

Det er ikke påvist avvik ved beslag, vannbord, omramming, karm eller ytre tetting.

Dører og vinduer vurderes som sikre mot vanninntrengning i konstruksjonen.

Vinduer med 2-lags isolerglass og ramme av tre, produsert i 2011.

Vinduene ble visuelt undersøkt og kontrollert ved stikkprøver. Vinduene fremstår i normalt god stand. Det ble ikke avdekket slitasje av betydning, skader eller punkterte vindusglass som har negativ innvirkning på funksjonen.

Ytterdør av tre, brann og lyd spesifisert B-30, 35 DB.

Terrassedør med 2-lags isolerglass, produsert i 2011.

Innvendige profilerte trefyllingsdører med 3-speil.

Dørene ble visuelt undersøkt og funksjonstestet under befaringen og de fremstår i normalt god stand, alder tatt i betraktning.

Merknader: Forventet levetid for vinduer og ytterdører med glass er 40 år.

5. Balkonger, verandaer og lignende**TG 2** 5.1 Balkonger, verandaer og lignende

Konstruksjonen vurderes som forsvarlig festet.

Det er ikke påvist svekkelser i forankring eller understøtting.

Det er ikke påvist skader, slik som avskalling, deformasjoner, riss, sprekker, råteskader og/eller rust på overflater.

Vannavrenning vurderes som tilstrekkelig.

Oppkant mot vegg og dør vurderes som tilstrekkelig.

Det er ikke påvist nevneverdige skader i tettesjiktet.

Sørvendt overbygd balkong på 10 m² med utgang fra stue.

Bjelkelag med terrassebord på gulv og levegg av tre. Det registreres en rekkverkshøyde på 0,88m hvor kravet i gjeldende byggeforskrift er 1m. For øvrig fremstår terrassen i god stand uten skader med behov til tiltak.

TG2 vurderes grunnet ikke tilstrekkelig rekkverkshøyde.

Merknader: Balkonger, terrasser, tribuner, passasjer og lignende skal ha rekkverk med høyde:

a) minimum 1,2 m der nivåforskjellen er mer enn 10,0 m

b) minimum 1,0 m der nivåforskjellen er inntil 10,0 m.

6. VVS**TG 1** 6.1 WC og innvendige vann- og avløpsrør

Innvendige vann og avløpsrør er fra 2001

Hovedstoppekransen er lokalisert og funksjonstestet.

Materiale, sammenkoblingspunkter, kondensisolasjon og termisk isolasjon vurderes som tilfredsstillende.

Vannrør: Anlegget er skjult og uten dokumentasjon, men kan likevel fungere greit.

Materiale og sammenkoblingspunkter vurderes som tilfredsstillende.

Stakeluker og lufting vurderes som tilfredsstillende

Avløpskapasiteten vurderes som tilfredsstillende.

Lukt fra avløpssystemet vurderes som tilfredsstillende.

Materialet vurderes ikke som utgått på dato.

Det er ingen WC med innebygget sisterner.

Stoppekransen er plassert på bad og fungerer etter hensikt.

Det ble ikke avdekket lukt av betydning eller synlige tegn til svekkelser fra vann og avløpsrør men en bør være oppmerksom på at vann og avløpsrør er en bygningsdel som har en forventet tid for utskiftning.

Merknader: Forventet tid for utskifting av vann og avløpsrør er 50 år.

TG 2 6.2 Varmtvannsbereder

Varmtvannsbereder er fra 2001
 Det er ikke påvist avdrypp og fuktskjolder ved bereder.
 Berederens plassering er ikke tilfredsstillende.
 Berederen er ikke lekkasjesikret.

Varmtvannsbereder på 200 liter er plassert i bod og mangler tilstrekkelig lekkasjesikring.

Berederen fremstår i normalt god stand. Det ble ikke avdekket tegn til skader med behov for tiltak. Viktig å merke seg at varmtvannsbereder er en bygningsdel som har en naturlig slitasje over tid med en forventet levetid.

TG2 vurderes da berederen har passert forventet levetid og mangler tilstrekkelig lekkasjesikring.

Merknader: Forventet levetid på varmtvannsbereder er 20 år.

TG 2 6.3 Ventilasjon

Ventilasjonsanlegget var nytt i 1954
 Boligen har naturlig ventilasjon.
 Boligen har mekanisk ventilasjon.
 Boligen har ikke balansert ventilasjon.
 Det er ikke påvist fukt og mugg i filtre.
 Tilluft, avtrekk og luftutveksling vurderes som ikke tilfredsstillende.

Leiligheten er tilkoblet mekanisk avtrekk med kullfilter fra kjøkken og mekanisk avtrekk på bad. Det observeres luftespalte for tilluft under dørblad til bad.
 Tilluft til boligen via ventiler i vinduer.

TG2 vurderes grunnet kullfilter i kjøkkenventilator og ikke tilstrekkelig luftutveksling.

Merknader: Tilluft via ventiler i vegger og vinduer gir ikke tilstrekkelig ventilasjon, hvor det gir for høy luftutveksling på vinteren og for lav luftutveksling på sommeren.

7. Elektrisk anlegg og samsvarserklæring

7.1 Elektrisk anlegg og samsvarserklæring

Når det gjelder resultater fra det lokale el-tilsynet: Se eventuelt eiers egenerklæringsskjema.
 Det lokale el-tilsynet gjennomførte tilsyn sist i 2024
 Det elektriske anlegget ble installert i 1954
 Det elektriske anlegget ble totalrehabilitert i ukjent.
 I følge eier/oppdragsgiver har det ikke vært brann, brantilløp eller varmgang i anlegget. Se eventuelt egenerklæringsskjema fra selger.
 I følge eier/oppdragsgiver løses ikke sikringene ut ofte. Se eventuelt egenerklæringsskjema fra selger.
 I følge eier/oppdragsgiver finnes det kursfortegnelse.
 I følge eier/oppdragsgiver er antallet sikringer i samsvar med kursfortegnelse.
 Det er ikke observert synlige tegn på termiske skader på kabler, brytere, downlights, stikkontakter eller elektrisk utstyr.
 Kabler er tilstrekkelig festet.
 Det er tegn på at kabelinnføringer og hull i inntak og sikringsskap er tette.
 I følge eier/oppdragsgiver er det samsvar mellom utført arbeid og samsvarserklæring.
 Det er fremlagt samsvarserklæring.

EIERSKIFTERAPPORT™

Sikringsskap med automatsikringer, plassert i entré med 9 kurser iht oversikt.
Overspenningsvern.

Det bemerkes manglende deksel på en dimmer og spotter som ikke lyste/var defekte.

Sikringsskapet fremstår med tette gjennomføringer og beslag rundt sikringer, det ble ikke avdekket løse ledninger med behov for tiltak. Det bemerkes at sikringsskapet ikke lukkes tilstrekkelig og kan ikke låses. Bemerkelsen må påregnes utbedringer.

Merknader: Det legges vekt på at undersøkelsene ikke er utført av en elektrofaglig person. Det bør gjennomføres en utvidet el-kontroll av kvalifisert elektrofaglig person.

Vær oppmerksom på:

Egenerklæringsskjema er levert før oppstart av oppdraget.

Det er fremlagt godkjente tegninger av boligen.

Det foreligger oppdaterte godkjente byggetegninger som samsvarer med boligen.

Det er ingen avvik i forhold til rømming og romhøyde, ut ifra gjeldende forskrifter for da boligen/rommene ble bygget.

Tilleggsopplysninger:

Der bygningsdelen ikke har tilstrekkelig synlighet eller bygningsdelen har tilkomst gis TGIU, dersom bygningsdelen ikke har passert sin aldersmessige forventede levetid. Tilstandsgraden TG 2 er i enkelte tilfeller benyttet på forhold og bygningsdeler som ikke har synlige svekkelser, men der normal gjenværende levetid er marginal eller har en usikker restlevetid. Bygningens tetthet, isolering, skjulte skader i konstruksjon etc. er forhold som ikke lar seg oppdage/konstatere med mindre huseier godtar hulltaking i konstruksjoner. Det er ikke medtatt mangler/ skader som takstmannen anser å ha mindre betydning for bygningens verdi, og som er visuelt synlige for kjøper. Kontroll av byggesøknader og offentlige godkjenninger inngår ikke i oppdraget, men kan innhentes i enkelte tilfeller. Takkonstruksjoner og utlufting vil i noen tilfeller være vanskelig å vurdere, da det kun gjøres stedvise/visuelle kontrolleringer på yttertak. Skjulte feil og skader kan ikke utelukkes. Hvis bygningsdeler er tildekket med snø på befaringsdagen er det begrensede observasjonsmuligheter som følge av dette. Våtrom blir vurdert ut i fra visuelle observasjoner og ved hullboring i tilstøtende vegger dersom dette er praktisk mulig å gjennomføre. Det kreves også en forhåndsgodkjenning av hjemmelshaver for å gjøre dette. Opplysninger fra selger blir også en del av grunnlaget. Sluk kan i mange tilfeller være vanskelig å vurdere om det er tette overganger og bruk av membran på grunn av smuss/groing etc. Det vil alltid fra takstmannen sin side anbefales løsninger som tilsier at vannbruk direkte på overflater reduseres. Opplysninger om årganger på bygningsdeler og annen informasjon om boligen blir innhentet fra selger. Forutsetning for rapporten er at disse opplysninger er riktige. I noen tilfeller hvor det ikke gis opplysninger til takstmann vil dette være antydning/vurdering fra takstmann og her kan det avvike fra faktiske forhold. Boenheten er kontrollert etter nyeste forskrift.

Det er ikke fremlagt originale tegninger som viser opprinnelig godkjent planløsning eller ferdigattest av leiligheten. Det kan derfor ikke tas stilling til om planløsningen, slik den fremstår på befaringstidspunktet, er lik godkjent planløsning fra da bygget ble tatt i bruk. Det anbefales å sette seg godt inn i vedlagt dokumentasjon til salgsoppgave samt selgers egenerklæring.

Takstmannens vurdering ved TG2:

1.1.1 Bad Overflate vegger og himling

TG2 vurderes grunnet vindu i våtsone av uegnet materiale.

1.1.2 Bad Overflate gulv

TG2 vurderes grunnet sprekke i flis under servant.

1.1.3 Bad Membran, tettesjiktet og sluk

TG2 vurderes grunnet ingen synlig slukmansjett og membran har passert forventet levetid.

2.1 Kjøkken Kjøkken

TG2 vurderes grunnet slitasje på benkeplate, innredning og løs servant.

3.1 Andre rom

TG2 vurderes grunnet slitasje på overflatene.

5.1 Balkonger, verandaer og lignende

TG2 vurderes grunnet ikke tilstrekkelig rekkverkshøyde.

6.2 Varmtvannsbereder

TG2 vurderes da berederen har passert forventet levetid og mangler tilstrekkelig lekkasjesikring.

6.3 Ventilasjon

TG2 vurderes grunnet kullfilter i kjøkkenventilator og ikke tilstrekkelig luftutveksling.

Takstmannens vurdering ved TG3:

EGENERKLÆRINGSSKJEMA

Til orientering vil dette skjema være en del av salgsoppgaven

Meglerfirma	
Aktiv EM Porsgrunn	
Oppdragsnr.	
1317250017	
Selger 1 navn	
Christoffer Axling Madsen	
Gateadresse	
Skrivervegen 26	
Poststed	Postnr
PORSGRUNN	3946
Er det dødsbo? <input checked="" type="checkbox"/> Nei <input type="checkbox"/> Ja	
Avdødes navn	
Er det salg ved fullmakt? <input checked="" type="checkbox"/> Nei <input type="checkbox"/> Ja	
Hjemmelshavers navn	
Har du kjennskap til eiendommen? <input type="checkbox"/> Nei <input checked="" type="checkbox"/> Ja	
Når kjøpte du boligen? År	2020
Hvor lenge har du eid boligen?	
Antall år	4
Antall måneder	2
Har du bodd i boligen siste 12 måneder? <input type="checkbox"/> Nei <input checked="" type="checkbox"/> Ja	
I hvilket forsikringselskap har du tegnet villa/husforsikring?	
Forsikringselskap	
Polise/avtalnr.	

Document reference: 1317250017

Spørsmål for alle typer eiendommer

1 Kjenner du til om det er/har vært feil tilknyttet våtrommene, f.eks. sprekker, lekkasje, råte, lukt eller soppskader?

Nei Ja

Beskrivelse

Fuktskade på utforingen på baderomsvindu.

Initialer selger: CAM

1

2 Kjenner du til om det er utført arbeid på bad/våtrom?

Svar

Ja, kun av ufaglært/egeninnsats/dugnad

Beskrivelse

Byttet utforing på baderomsvindu

2.1 Ble tettesjikt/membran/sluk oppgradert/fornyhet?

Nei Ja

2.2 Er arbeidet byggemeldt?

Nei Ja

3 Kjenner du til om det er/har vært tilbakeslag av avløpsvann i sluk eller lignende?

Nei Ja

4 Kjenner du til feil eller om har vært utført arbeid/kontroll på vann/avløp?

Svar

Nei

5 Kjenner du til om det er/har vært problemer med drenering, fuktinnsig, øvrig fukt eller fuktmerker i underetasje/kjeller?

Nei Ja

6 Kjenner du til om det er/har vært utettheter i terrasse/garasje/tak/fasade?

Nei Ja

7 Kjenner du til om det er/har vært problemer med ildsted/skorstein/pipe f.eks. dårlig trekk, sprekker, pålegg, fyringsforbud eller lignende?

Nei Ja

8 Kjenner du til om det er/har vært f.eks. sprekker i mur, skjeve gulv eller lignende?

Nei Ja

9 Kjenner du til om det er/har vært sopp/råteskader/insekter/skadedyr på eiendommen som rotter, mus, maur eller lignende?

Nei Ja

10 Kjenner du til om det er/har vært skjeggkre i boligen?

Nei Ja

11 Kjenner du til om det er/har vært utført arbeid på el-anlegget eller andre installasjoner (f.eks. oljetank, sentralfyr, ventilasjon)?

Svar

Ja, kun av faglært

Beskrivelse

Montert lader til elbil og lagt opp ny kurs til dette

Arbeid utført av

Foss elektro as

11.1 Foreligger det samsvarserklæring (i henhold til forskrift om elektriske lavspenningsanlegg)?

Nei Ja

12 Kjenner du til om det er utført kontroll av el-anlegget og/eller andre installasjoner (f.eks. oljetank, sentralfyr, ventilasjon)?

Nei Ja

13 Har du ladeanlegg/ladeboks for elbil i dag?

Nei Ja

Beskrivelse

Easee lader

14 Kjenner du til om ufaglærte har utført arbeid som normalt bør utføres av faglærte, utover det som er nevnt tidligere (f.eks. drenering, murerarbeid, tømmerarbeid etc)?

Nei Ja

15 Er det nedgravd oljetank på eiendommen?

Nei Ja

16 Kjenner du til om det har vært utført arbeid på terrasse/garasje/tak/fasade?

Svar

Nei

- 17 Selges eiendommen med utleiedel, leilighet, hybel eller tilsvarende?
 Nei Ja
- 18 Kjenner du til om det er innredet/bruksendret/bygget ut i kjeller eller loft eller andre deler av boligen?
 Nei Ja
- 19 Kjenner du til forslag eller vedtatte reguleringsplaner, andre planer, nabovarsel eller offentlige vedtak som kan medføre endringer i bruken av eiendommen eller av dens omgivelser?
 Nei Ja
- 20 Kjenner du til om det foreligger påbud/heftelser/krav/manglende tillatelser vedrørende eiendommen?
 Nei Ja
- 21 Er det foretatt radonmåling?
 Nei Ja
- 22 Kjenner du til manglende brukstillatelse eller ferdigattest?
 Nei Ja
- 23 Kjenner du til om det foreligger skaderapporter/ tilstandsvurderinger eller utførte målinger?
 Nei Ja
- 24 Er det andre forhold av betydning ved eiendommen som kan være relevant for kjøper å vite om (f.eks. rasfare, tinglyste forhold eller private avtaler)?
 Nei Ja

Spørsmål for bolig i sameie/borettslag/boligaksjeselskap:

- 25 Kjenner du til om sameiet/laget/selskapet er involvert i tvister av noe slag?
 Nei Ja
- 26 Kjenner du til vedtak/forslag til vedtak om forhold vedr. eiendommen som kan medføre økte felleskostnader/økt fellesgjeld?
 Nei Ja
- 27 Kjenner du til om det er/har vært sopp/råteskader/insekter/skadedyr i sameiet/laget/selskapet (fellesareal eller i andre boliger) som rotter, mus, maur eller lignende?
 Nei Ja
- 28 Kjenner du til om det er/har vært skjeggkre i sameiet/laget/selskapet (fellesareal eller i andre boliger)?
 Nei Ja

Tilleggs kommentar

Jeg bekrefter at opplysningene er gitt etter beste skjønn. Jeg er kjent med at dersom jeg har gitt ufullstendige, uriktige eller misvisende opplysninger om eiendommen, vil forsikringsselskapet kunne søke hel eller delvis regress for sine utbetalinger eller redusere sitt ansvar helt eller delvis, jfr. vilkår for boligselgerforsikring punkt 7.1 og forsikringsavtaleloven kapittel 4.

Jeg er orientert om mitt mulige ansvar som selger etter avhendingsloven, eventuelt etter kjøpsloven (aksjeboliger), og om forsikringsgiver sitt boligselgerforsikringstilbud.

Jeg er klar over at avtale om forsikring er bindende. Jeg er også klar over at premietilbudet først kan påberopes når boligen er solgt (budaksept). Premietilbudet som er gitt av megler er bindende for forsikringsgiver i 6 – seks – måneder fra oppdragsinngåelse med megler.

Etter dette vil premien og forsikringsvilkårene kunne justeres. Når premietilbudet ikke lenger er bindende for forsikringsselskapet må egenerklæringsskjemaet signeres på nytt og eventuelle endringer påføres. Det vil da være forsikringspremien og forsikringsvilkårene på ny signeringsdato som legges til grunn.

Det kan ikke tegnes boligselgerforsikring ved følgende salg:

- mellom ektefeller eller slektninger i rett oppstigende eller nedstigenede linje, søsken, eller
- mellom personer som bor eller har bodd på boligeiendommen og/eller
- når salget skjer som ledd i sikredes næringsvirksomhet/er en næringsseiendom
- etter at boligeiendommen er lagt ut for salg.
- ved salg av helårs- og fritidsbolig er det krav til at det foreligger tilstandsrapport i henhold til Forskrift til avhendingslova (tryggere bolighandel).

Forsikringsselskapet kan ved skriftlig samtykke akseptere tegning av forsikring også i ovennevnte tilfeller.

Dersom forsikringsselskapet ikke har gitt skriftlig samtykke, kan erstatningen bortfalle.

Ved oppgjørsoppdrag trer forsikringen i kraft når kontrakten er signert av begge parter, begrenset til siste 12 måneder før overtakelse.

Forøvrig oppfordrer selger potensielle kjøpere til å undersøke eiendommen grundig, jf avhendingsloven § 3-10 og kjøpsloven § 20 (aksjeboliger).

Gyldig forsikring forutsetter at det for helårs- og fritidsbolig foreligger tilstandsrapport som er i henhold til Forskrift til avhendingslova (tryggere bolighandel).

- Jeg ønsker boligselgerforsikring, og bekrefter å ha mottatt og lest forsikringsvilkårene og informasjonsbrosjyre til selger i forbindelse med kjøp av boligselgerforsikring. Forsikringen trer i kraft på det tidspunkt det foreligger en budaksept mellom partene, begrenset til tolv måneder før overtakelse. Ved oppgjørsoppdrag trer forsikringen i kraft når kontrakten er signert av begge parter, begrenset til siste 12 måneder før overtakelse. Jeg bekrefter med dette at eiendommen ikke er en næringsseiendom, at den ikke selges som ledd i næringsvirksomhet eller mellom ektefeller eller slektninger i rett oppstigende eller nedstigende linje, søsken, eller mellom personer som bor eller har bodd på boligeiendommen. Gyldig forsikring forutsetter at det for helårs- og fritidsbolig foreligger tilstandsrapport som er i henhold til Forskrift til avhendingslova (tryggere bolighandel). Forsikringen er ugyldig dersom den tegnes i strid med forsikringsvilkårene. Jeg er innforstått med at eiendomsmegleren ikke har fullmakt til å gjøre unntak fra ovennevnte begrensninger. Jeg er oppmerksom på at 8% av total forsikringskostnader honorar til Söderberg & Partners.
- Jeg ønsker ikke boligselgerforsikring, men megler har tilbudt meg å kjøpe slik forsikring.
- Jeg kan ikke kjøpe boligselgerforsikring ihht vilkår.

Document reference: 1317250017

NAME OF SIGNER	IDENTIFIER	TIME	ELECTRONIC ID
Christoffer Madsen	347a04853a10c1bf0662185 4688637c310839a21	27.02.2025 21:49:53 UTC	Signer authenticated by Nets One time code

Document reference: 1317250017

- This is a PDF document digitally signed by Nets' E-Signing service.
- The document's integrity is protected by signing and sealing the contents with a certificate issued to Nets by a third party. Validating the signature confirms that the contents have not been modified since the time of signing.
- For more information about document formats, see <https://www.nets.eu/developer>

Ordensregler

1. Det skal ikke oppbevares noe i trappeoppgangene.
2. Barn skal ikke leke i kjeller eller på loft.
3. Dørene til loft og kjeller skal være låst, og lyset slukket.
4. Ytterdøren skal låses senest kl. 23.00
5. Radio, TV og musikkanlegg bør brukes hensynsfullt og avdempet. Det skal være ro i leiligheten mellom kl. 23 og 06.
6. Det kan avholdes 2 fester i året, som må avsluttes ved 2-tiden. De andre i huset må varsles i god tid i forveien.
7. Fellesområder på loft og kjeller bør ryddes og rengjøres minst en gang i året, og alle i huset må ta sin del av ansvaret.
8. Verandaer og vinduer skal ikke brukes til lufting, risting av ryer og sengetøy.
9. Hver beboer er forpliktet til å holde sitt tildelte uteområde i orden, dvs. klippe plenen og holde eventuelle trær nede eller felle dem. Felles gårdsplass må alle ta ansvar for.
10. Biler må ikke parkeres i innkjørselen, da det kan være til hinder for utrykningskjøretøyer. Borettslaget har tilrettelagt for én parkeringsplass pr. leilighet.
11. Kast ikke ut mat til fuglene – det tiltrekker seg rotter og mus.
12. Det må søkes styret om tillatelse av dyrehold. Det er kun tillat med ett dyr.
13. Ved oppsetting av terrasse, gjerder, boder, parabol, varmepumpe, og trampoline m.m. skal det søkes styre.
14. Det bør ikke kastes annet enn toalettpapir i klosettet. Det bør være lett oppløselig papir, slik at rørene ikke tetter seg.
15. Vedrørende grilling: det er ikke tillat å bruke kullgrill på veranda, kun gass, eller elektrisk grill.

Ordenreglene har til hensikt å skape et trygt og trivelig bofellesskap. Styret oppfordrer hver enkelt beboer til å bidra til dette ved å følge reglene.

Med vennlig hilsen
Styret i Valler 1 borettslag

Til styret



Søknad om dyrehold i _____ Borettslag

Undertegnede: _____ adresse: _____

søker herved om å holde: _____

Begrunnelsen er: _____

Jeg forplikter meg til å overholde følgende regler som er vedtatt av generalforsamlingen.

Erklæring

1. Det forutsettes at eier av dyret er kjent med politivedtektene angående dyrehold og straffebestemmelsene som gjelder for å holde dyr. Hunder skal holdes i bånd innenfor borettslagets område.
2. Jeg erklærer meg ansvarlig og erstatningspliktig for enhver skade som min hund/katt måtte påføre person eller eiendom, for eksempel oppskraping av dører og karmen, skader på blomster, planter, grøntanlegg mv.
3. Jeg forplikter meg til straks å fjerne ekskrementer som mitt dyr måtte etterlate på trapper, veier, plener, i bed og lignende.
4. Jeg er innforstått med at dyreholdet vil kunne bli til ulempe eller sjenanse for beboere. Dersom det framsettes berettigede klager over at mitt dyrehold sjenerer naboer med lukt, bråk etc. eller på annen måte er til ulempe, for eksempel skaper redsel eller angst, forplikter jeg meg til å fjerne dyret hvis ikke en minnelig ordning med klageren kan oppnås. I tilstilfeller avgjør styret etter forhandling med partene hvorvidt en klage er berettiget.
5. Jeg er innforstått med at jeg må søke styret om ny tillatelse hvis mitt dyr dør, blir avlivet eller på annen måte kommer bort.
6. Jeg erklærer meg villig til å godta de endringer i bestemmelsen som generalforsamlingen fatter og finner nødvendig.
7. Denne erklæring betraktes som en del av ordenreglene. Brudd på erklæringen blir å betrakte som mislighold.

_____ den _____ Andelseier _____
underskrift

Dyreholder _____
underskrift

1. Styret gir tillatelse til å holde _____ på de underskrevne vilkår.

2. Styret avslår søknaden på grunn av _____

_____ den _____ Styrets leder _____
underskrift

Vedtekter

for **VALLER I** Borettslag org nr 951 011 746

tilknyttet

Porsgrunn Bamble Borgestad Boligbyggelag

vedtatt på konstituerende generalforsamling den 13.04.1961, sist endret den 18.03.04.

1. Innledende bestemmelser

1-1 Formål

Valler I Borettslag er et samvirkeforetak som har til formål å gi andelseierne bruksrett til egen bolig i lagets eiendom (boret) og å drive virksomhet som står i sammenheng med denne.

1-2 Forretningskontor, forretningsførsel og tilknytningsforhold

- (1) Borettslaget ligger i Porsgrunn kommune og har forretningskontor i Porsgrunn kommune.
- (2) Borettslaget er tilknyttet Porsgrunn Bamble Borgestad Boligbyggelag som er forretningsfører.

2. Andeler og andelseiere

2-1 Andeler og andelseiere

(1) Andelene skal være på kroner 100,-.

(2) Bare andelseiere i boligbyggelaget og bare fysiske personer (enkeltpersoner) kan være andelseiere i borettslaget. Ingen fysiske personer kan eie mer enn en andel.

(3) Uansett kan staten, en fylkeskommune eller en kommune til sammen eie inntil ti prosent av andelene i borettslaget i samsvar med borettslagslovens § 4-2 (1). Det samme gjelder selskap som har til formål å skaffe boliger og som blir ledet og kontrollert av stat, fylkeskommune eller kommune, stiftelse som har til formål å skaffe boliger og som er opprettet av staten, en fylkeskommune eller kommune og selskap, stiftelse eller andre som har inngått samarbeidsavtale med stat, fylkeskommune eller kommune om å skaffe boliger til vanskeligstilte.

(4) Andelseierne skal få utlevert et eksemplar av borettslagets vedtekter.

2-2 Sameie i andel

(1) Bare personer som bor eller skal bo i boligen kan bli sameier i andel.

(2) Dersom flere eier en andel sammen, skal det regnes som bruksoverlating hvis en eller flere av sameierne ikke bor i boligen, jf vedtektenes punkt 4-2.

2-3 Overføring av andel og godkjenning av ny andelseier

(1) En andelseier har rett til å overdra sin andel, men erververen må godkjennes av borettslaget for at ervervet skal bli gyldig overfor borettslaget.

(2) Borettslaget kan nekte godkjenning når det er saklig grunn til det og skal nekte godkjenning dersom ervervet vil være i strid med punkt 2 i vedtektene.

(3) Nekte borettslaget å godkjenne erververen som andelseier, må melding om dette komme fram til erververen senest 20 dager etter at søknaden om godkjenning kom fram til borettslaget. I motsatt fall skal godkjenning regnes som gitt.

(4) Erververen har ikke rett til å bruke boligen før godkjenning er gitt eller det er rettskraftig avgjort at erververen har rett til å erverve andelen.

(5) Den forrige andelseieren er solidarisk ansvarlig med en eller flere nye erververe for betaling av felleskostnader til ny andelseier er godkjent, eller det er rettskraftig avgjort at en ny andelseier har rett til å erverve andelen.

3. Forkjøpsrett

3-1 Hovedregel for forkjøpsrett

(1) Dersom andel skifter eier, har andelseierne i borettslaget og dernest de øvrige andelseierne i boligbyggelaget forkjøpsrett.

(2) Forkjøpsretten kan ikke gjøres gjeldende når andelen overdras til ektefelle, til andelseierens eller ektefellens slektning i rett opp- eller nedstigende linje, til fosterbarn som faktisk står i samme stilling som livsarving, til søsken eller noen annen som i de to siste årene har hørt til samme husstand som den tidligere eieren. Forkjøpsretten kan heller ikke gjøres gjeldende når andelen overføres på skifte etter separasjon eller skilsmisse, eller når et husstandsmedlem overtar andelen etter bestemmelsene i husstandsfellesskapslovens § 3.

(3) Styret i borettslaget skal sørge for at de som er nevnt i første ledd får anledning til å gjøre forkjøpsretten gjeldende og på deres vegne gjøre retten gjeldende innen fristen nevnt i vedtektenes punkt 3-2, jf borettslagslovens § 4-15 første ledd.

3-2 Frister for å gjøre forkjøpsrett gjeldende

Fristen for å gjøre forkjøpsretten gjeldende er 20 dager fra borettslaget mottok melding om at andelen har skiftet eier, med opplysning om pris og andre vilkår. Fristen er fem hverdager dersom borettslaget har mottatt skriftlig forhåndsvarsel om at andelen kan skifte eier, og varselet har kommet fram til laget minst femten dager, men ikke mer enn tre måneder, før meldingen om at andelen har skiftet eier.

3-3 Nærmere om forkjøpsretten

(1) Ansiennitet i borettslaget regnes fra dato for overtakelse av andelen. Står flere andelseiere i borettslaget med lik ansiennitet, går den med lengst ansiennitet i boligbyggelaget foran.

(2) Dersom ingen andelseiere i borettslaget melder seg utpeker boligbyggelaget hvilken andelseier i boligbyggelaget som skal få overta andelen.

(3) Andelseier som vil overta ny andel, må overdra sin andel i laget til en ny andelseier. Dette gjelder selv om andelen tilhører flere.

(4) Forkjøpsretten skal kunngjøres i en avis som er vanlig lest på stedet, på boligbyggelagets nettsider, ved oppslag i borettslaget eller på annen egnet måte.

4. Borett og bruksoverlating

4-1 Boretten

(1) Hver andel gir enerett til å bruke en bolig i borettslaget og rett til å nytte fellesarealer til det de er beregnet eller vanlig brukt til, og til annet som er i samsvar med tiden og forholdene.

(2) Andelseieren kan ikke benytte boligen til annet enn boligformål uten styrets samtykke.

(3) Andelseieren skal behandle boligen, andre rom og annet areal med tilbørlig aktsomhet. Bruken av boligen og fellesarealene må ikke på en urimelig eller unødvendig måte være til skade eller ulempe for andre andelseiere.

(4) En andelseier kan med styrets godkjenning gjennomføre tiltak på eiendommen som er nødvendige på grunn av funksjonshemming hos en bruker av boligen. Godkjenning kan ikke nektes uten saklig grunn.

(5) Styret kan fastsette vanlige ordensregler for eiendommen. Selv om det er vedtatt forbud mot dyrehold, kan styret samtykke i at brukeren av boligen holder dyr dersom gode grunner taler for det, og dyreholdet ikke er til ulempe for de andre brukerne av eiendommen.

4-2 Bruksoverlating

(1) Andelseieren kan ikke uten samtykke fra styret overlate bruken av boligen til andre.

- (2) Med styrets godkjenning kan andelseierne overlate bruken av hele boligen dersom:
- andelseieren selv eller andelseierens ektefelle eller slektning i rett opp- eller nedstigende linje eller fosterbarn av andelseieren eller ektefellen, har bodd i boligen i minst ett av de siste to årene. Andelseierne kan i slike tilfeller overlate bruken av hele boligen for opp til tre år
 - andelseieren er en juridisk person
 - andelseieren skal være midlertidig borte som følge av arbeid, utdanning, militærtjeneste, sykdom eller andre tungtveiende grunner
 - et medlem av brukerhusstanden er andelseierens ektefelle eller slektning i rett opp- eller nedstigende linje eller fosterbarn av andelseieren eller ektefellen
 - det gjelder bruksrett til noen som har krav på det etter ekteskapslovens § 68 eller husstandsfellesskapslovens § 3 andre ledd.

Godkjenning kan bare nektes dersom brukerens forhold gir saklig grunn til det. Godkjenning kan nektes dersom brukeren ikke kunne blitt andelseier.

Har laget ikke sendt svar på skriftlig søknad om godkjenning av bruker innen en måned etter at søknaden har kommet fram til laget, skal brukeren regnes som godkjent.

- (3) Andelseier som bor i boligen selv, kan overlate bruken av deler av den til andre uten godkjenning.
- (4) Overlating av bruken reduserer ikke andelseierens plikter overfor borettslaget.

5. Vedlikehold

5-1 Andelseiernes vedlikeholdsplikt

(1) Den enkelte andelseier skal holde boligen, og andre rom og annet areal som hører boligen til, i forsvarlig stand og vedlikeholde slikt som vinduer, rør, sikringsskap fra og med første hovedsikring/inntakssikring, ledninger med tilbehør, varmekabler, inventar, utstyr inklusive vannklosett, varmtvannsbereder og vask, apparater og innvendige flater. Våtrom må brukes og vedlikeholdes slik at lekkasjer unngås.

(2) Vedlikeholdet omfatter også nødvendige reparasjoner og utskifting av slikt som rør, sikringskap fra og med første hovedsikring/inntakssikring, ledninger med tilbehør, varmekabler, inventar, utstyr inklusive vannklosett, varmtvannsbereder og vasker, apparater, tapet, gulvbelegg, vegg-, gulv- og himlingsplater, skillevegger, listverk, skap, benker og innvendige dører med karmen.

(3) Andelseieren har også ansvaret for oppsteking og rensing av innvendig kloakkledning både til og fra egen vannlås/sluk og fram til borettslagets felles-/hovedledning. Andelseier skal også rense eventuelle sluk på verandaer, balkonger o.l.

(4) Andelseieren skal holde boligen fri for insekter og skadedyr.

(5) Vedlikeholdsplikten omfatter også utbedring av tilfeldig skade, herunder skade påført ved innbrudd og uvær.

(6) Oppdager andelseieren skade i boligen som borettslaget er ansvarlig for å utbedre, plikter andelseieren straks å sende melding til borettslaget.

(7) Borettslaget og andre andelseiere kan kreve erstatning for tap som følger av at andelseieren ikke oppfyller pliktene sine, jf borettslagslovens §§ 5-13 og 5-15.

5-2 Borettslagets vedlikeholdsplikt

(1) Borettslaget skal holde bygninger og eiendommen for øvrig i forsvarlig stand så langt plikten ikke ligger på andelseierne. Skade på bolig eller inventar som tilhører laget, skal laget utbedre dersom skaden følger av mislighold fra en annen andelseier.

(2) Felles rør, ledninger, kanaler og andre felles installasjoner som går gjennom boligen, skal borettslaget holde ved like. Borettslaget har rett til å føre nye slike installasjoner gjennom boligen dersom det ikke er til vesentlig ulempe for andelseieren.

(3) Borettslagets vedlikeholdsplikt omfatter også utskifting av vinduer, herunder nødvendig utskifting av termoruter, og ytterdører til boligen eller reparasjon eller utskifting av tak, bjelkelag, bærende veggkonstruksjoner, sluk, samt rør eller ledninger som er bygd inn i bærende konstruksjoner med unntak av varmekabler.

(4) Andelseieren skal gi adgang til boligen slik at borettslaget kan utføre sin vedlikeholdsplikt, herunder ettersyn, reparasjon eller utskifting. Ettersyn og utføring av arbeid skal gjennomføres slik at det ikke er til unødig ulempe for andelseieren eller annen bruker av boligen.

(5) Andelseier kan kreve erstatning for tap som følge av at borettslaget ikke oppfyller pliktene sine, jf borettslagslovens § 5-18.

6. Pålegg om salg og fravikelse

6-1 Mislighold

Andelseiers brudd på sine forpliktelser overfor borettslaget utgjør mislighold. Som mislighold regnes blant annet manglende betaling av felleskostnader, forsømt vedlikeholdsplikt, ulovlig bruk eller overlating av bruk og brudd på husordensregler.

6-2 Pålegg om salg

(1) Hvis en andelseier til tross for advarsel vesentlig misligholder sine plikter, kan borettslaget pålegge vedkommende å selge andelen, jf borettslagslovens § 5-22 første ledd. Advarsel skal gis skriftlig og opplyse om at vesentlig mislighold gir laget rett til å kreve andelen solgt.

6-3 Fravikelse

Medfører andelseierens eller brukerens oppførsel fare for ødeleggelse eller vesentlig forringelse av eiendommen, eller er andelseierens eller brukerens oppførsel til alvorlig plage eller sjenanse for eiendommenes øvrige andelseiere eller brukere, kan styret kreve fravikelse fra boligen etter tvangsfullbyrdslovens kapittel 13.

7. Felleskostnader og pantesikkerhet

7-1 Felleskostnader

(1) Felleskostnadene betales hver måned. Borettslaget kan endre felleskostnadene med en måneds skriftlig varsel.

(2) For felleskostnader som ikke blir betalt ved forfall, svarer andelseieren den til en hver tid gjeldende forsinkelsesrente etter lov av 17. desember 1976 nr 100.

7-2 Borettslagets pantesikkerhet

For krav på dekning av felleskostnader og andre krav fra lagsforholdet har laget panterett i andelen foran alle andre heftelser. Pantekravet er begrenset til en sum som svarer til to ganger folketrygdens grunnbeløp på tidspunktet da tvangsdekning besluttes gjennomført.

8. Styret og dets vedtak

8-1 Styret

(1) Borettslaget skal ha et styre som skal bestå av en styreleder og 4 andre medlemmer med 2 varamedlemmer.

(2) Funksjonstiden for styreleder og de andre medlemmene er to år. Varamedlemmer velges for ett år. Styremedlem og varamedlem kan gjenvelges.

(3) Styret skal velges av generalforsamlingen. Generalforsamlingen velger styreleder ved særskilt valg. Styret velger nestleder blant sine medlemmer.

8-2 Styrets oppgaver

(1) Styret skal lede virksomheten i samsvar med lov, vedtekter og generalforsamlingens vedtak. Styret kan ta alle avgjørelser som ikke i loven eller vedtektene er lagt til andre organer.

(2) Styreleder skal sørge for at styret holder møte så ofte som det trengs. Et styremedlem eller forretningsfører kan kreve at styret sammenkalles.

(3) Styret skal føre protokoll over styresakene. Protokollen skal underskrives av de frammøtte styremedlemmene.

8-3 Styrets vedtak

(1) Styret er vedtaksført når mer enn halvparten av alle styremedlemmene er til stede. Vedtak kan treffes med mer enn halvparten av de avgitte stemmene. Står stemmene likt, gjør møtelederens stemme utslaget. De som stemmer for et vedtak som innebærer en endring, må likevel utgjøre minst en tredjedel av alle styremedlemmene.

(2) Styret kan ikke uten at generalforsamlingen har gitt samtykke med minst to tredjedels flertall, fatte vedtak om:

1. ombygging, påbygging eller andre endringer av bebyggelsen eller tomten som etter forholdene i laget går ut over vanlig forvaltning og vedlikehold,
2. å øke tallet på andeler eller å knytte andeler til boliger som tidligere har vært benyttet til utleie, jf borettslagslovens § 3-2 andre ledd,
3. salg eller kjøp av fast eiendom,
4. å ta opp lån som skal sikres med pant med prioritet foran innskuddene,
5. andre rettslige disposisjoner over fast eiendom som går ut over vanlig forvaltning,
6. andre tiltak som går ut over vanlig forvaltning, når tiltaket fører med seg økonomisk ansvar eller utlegg for laget på mer enn fem prosent av de årlige felleskostnadene.

8-4 Representasjon og fullmakt

To styremedlemmer i fellesskap representerer laget utad og tegner dets navn.

9. Generalforsamlingen

9-1 Myndighet

Den øverste myndighet i borettslaget utøves av generalforsamlingen.

9-2 Tidspunkt for generalforsamling

(1) Ordinær generalforsamling skal holdes hvert år innen 30. april.

(2) Ekstraordinær generalforsamling holdes når styret finner det nødvendig, eller når revisor eller minst to andelseiere som til sammen har minst en tiendedel av stemmene, krever det og samtidig oppgir hvilke saker de ønsker behandlet.

9-3 Varsel om og innkalling til generalforsamling

(1) Forut for ordinær generalforsamling skal styret varsle andelseierne om dato for møtet og om frist for innlevering av saker som ønskes behandlet.

(2) Generalforsamlingen skal innkalles skriftlig av styret med et varsel som skal være på minst åtte og høyst tjue dager. Ekstraordinær generalforsamling kan om nødvendig kalles inn med kortere varsel som likevel skal være på minst tre dager. I begge tilfeller skal det gis skriftlig melding til boligbyggelaget.

(3) I innkallingen skal de sakene som skal behandles være bestemt angitt. Skal et forslag som etter borettslagsloven eller vedtektene må vedtas med minst to tredjedels flertall kunne behandles, må hovedinnholdet være angitt i innkallingen. Saker som en andelseier ønsker behandlet på ordinær generalforsamling skal nevnes i innkallingen når styret har mottatt krav om det etter vedtektenes punkt 9-3 (1).

9-4 Saker som skal behandles på ordinær generalforsamling

- Godkjenning av årsberetning fra styret
- Godkjenning av årsregnskap
- Valg av styremedlemmer og varamedlemmer
- Eventuelt valg av revisor
- Fastsetting av godtgjørelse til styret
- Andre saker som er nevnt i innkallingen

9-5 Møteledelse og protokoll

Generalforsamlingen skal ledes av styrelederen med mindre generalforsamlingen velger en annen møteleder. Møtelederen skal sørge for at det føres protokoll fra generalforsamlingen.

9-6 Stemmerett og fullmakt

Hver andelseier har en stemme på generalforsamlingen. Hver andelseier kan møte ved fullmektig på generalforsamlingen, men ingen kan være fullmektig for mer enn en andelseier. For en andel med flere eiere kan det bare avgis en stemme.

9-7 Vedtak på generalforsamlingen

(1) Foruten saker som nevnt i punkt 9-4 i vedtektene kan ikke generalforsamlingen fatte vedtak i andre saker enn de som er bestemt angitt i innkallingen.

(2) Med de unntak som følger av borettslagsloven eller vedtektene her fattes alle beslutninger av generalforsamlingen med mer enn halvparten av de avgitte stemmer. Ved valg kan generalforsamlingen på forhånd fastsette at den som får flest stemmer skal regnes som valgt.

(3) Stemmelikhet avgjøres ved loddtrekning.

10. Inhabilitet, taushetsplikt og mindretallsvern

10-1 Inhabilitet

(1) Et styremedlem må ikke delta i styrebehandlingen eller avgjørelsen av noe spørsmål der medlemmet selv eller nærstående har en framtreddende personlig eller økonomisk særinteresse.

(2) Ingen kan selv eller ved fullmektig eller som fullmektig delta i en avstemning på generalforsamlingen om avtale med seg selv eller nærstående eller om ansvar for seg selv eller nærstående i forhold til laget. Det samme gjelder avstemning om pålegg om salg eller krav om fravikelse etter borettslagslovens §§ 5-22 og 5-23.

10-2 Taushetsplikt

Tillitsvalgte, forretningsfører og ansatte i et borettslag har plikt til å bevare taushet overfor uvedkommende om det de i forbindelse med virksomheten i laget får vite om noens personlige forhold. Dette gjelder ikke dersom ingen berettiget interesse tilsier taushet.

10-3 Mindretallsvern

Generalforsamlingen, styret eller forretningsfører kan ikke treffe beslutning som er egnet til å gi visse andelseiere eller andre en urimelig fordel til skade for andre andelseiere eller laget.

11. Vedtektsendringer og forholdet til borettslovene

11-1 Vedtektsendringer

(1) Endringer i borettslagets vedtekter kan bare besluttes av generalforsamlingen med minst to tredjedeler av de avgitte stemmer.

(2) Følgende endringer av vedtektene kan ikke skje uten samtykke fra boligbyggelaget, jf borettslagslovens § 7-12:

- vilkår for å være andelseier i borettslaget
- bestemmelse om forkjøpsrett til andel i borettslaget
- denne bestemmelse om godkjenning av vedtektsendringer

11-2 Forholdet til borettslovene

For så vidt ikke annet følger av vedtektene gjelder reglene i lov om borettslag av 06.06.2003 nr 39. jf lov om boligbyggelag av samme dato.

ENERGIATTEST

Adresse	Skrivervegen 26
Postnummer	3946
Sted	PORSGRUNN
Kommunenavn	Porsgrunn
Gårdsnummer	44
Bruksnummer	42
Seksjonsnummer	—
Andelsnummer	—
Festenummer	—
Bygningsnummer	164099962
Bruksenhetsnummer	H0202
Merkenummer	Energiattest-2025-88234
Dato	06.03.2025

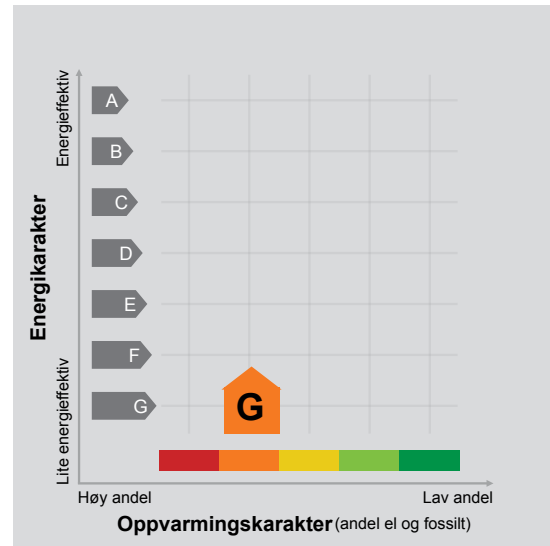

Energimerket angir boligens energistandard. Energimerket består av en energikarakter og en oppvarmingskarakter, se i figuren. Energimerket symboliseres med et hus, hvor fargen viser oppvarmingskarakter, og bokstaven viser energikarakter.

Energikarakteren angir hvor energieffektiv boligen er, inkludert oppvarmingsanlegget. Energikarakteren er beregnet ut fra den typiske energibruken for boligtypen. Beregningene er gjort ut fra normal bruk ved et gjennomsnittlig klima. Det er boligens energimessige standard og ikke bruken som bestemmer energikarakteren. A betyr at boligen er energieffektiv, mens G betyr at

boligen er lite energieffektiv. En bolig bygget etter byggeforskriftene vedtatt i 2010 vil normalt få C.

Oppvarmingskarakteren forteller hvor stor andel av oppvarmingsbehovet (romoppvarming og varmtvann) som dekkes av elektrisitet, olje eller gass. Grønn farge betyr lav andel el, olje og gass, mens rød farge betyr høy andel el, olje og gass. Oppvarmingskarakteren skal stimulere til økt bruk av varmepumper, solenergi, biobrensel og fjernvarme.

Om bakgrunnen for beregningene, se www.enova.no/energimerking.

Målt energibruk

Brukeren har valgt å ikke oppgi målt energibruk.

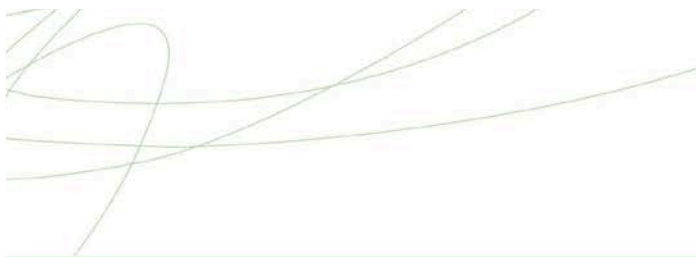

Hvordan boligen benyttes har betydning for energibehovet

Energibehovet påvirkes av hvordan man benytter boligen, og kan forklare avvik mellom beregnet og målt energibruk. Gode energivaner bidrar til at energibehovet reduseres. Energibehovet kan også bli lavere enn normalt dersom:

- deler av boligen ikke er i bruk,
- færre personer enn det som regnes som normalt bruker boligen, eller
- den ikke brukes hele året.

Gode energivaner

Ved å følge enkle tips kan du redusere ditt energibehov, men dette vil ikke påvirke boligens energimerke.

Energimerkingen kan kun endres gjennom fysiske endringer på boligen.

Tips 1: Følg med på energibruken i boligen

Tips 2: Luft kort og effektivt

Tips 3: Redusér innnetemperaturen

Tips 4: Bruk varmtvann fornuftig

Mulige forbedringer for boligens energistandard

Ut fra opplysningene som er oppgitt om boligen, anbefales følgende energieffektiviserende tiltak. Dette er tiltak som kan gi bygningen et bedre energimerke.

Noen av tiltakene kan i tillegg være svært lønnsomme. Tiltakene bør spesielt vurderes ved modernisering av bygningen eller utskifting av teknisk utstyr.

Tiltaksliste (For full beskrivelse av tiltakene, se Tiltaksliste - vedlegg 1)

- **Tetting av luftlekkasjer**
- **Montere automatikk på utebelysning**

- **Montere urbryter på motorvarmer**
- **Velg hvitevarer med lavt forbruk**

Det tas forbehold om at tiltakene er foreslått ut fra de opplysninger som er gitt om boligen. Fagfolk bør derfor kontaktes for å vurdere tiltakene nærmere. Eventuell gjennomføring av tiltak må skje i samsvar

med gjeldende lovverk, og det må tas hensyn til krav til godt innneklima og forebygging av fuktskader og andre byggskader.



Boligdata som er grunnlag for energimerket

Energimerket og andre data i denne attesten er beregnet ut fra opplysninger som er gitt av boligeier da attesten ble registrert. Nedenfor er en oversikt over oppgitte opplysninger, som boligeier er ansvarlig for.

Bygningskategori:	Boligblokker
Bygningstype:	Leilighet
Byggeår	1954
Bygningsmateriale:	Tre
BRA:	66
Ant. etg. med oppv. BRA:	1
Detaljert vegger:	Nei
Detaljert vindu:	Nei

Teknisk installasjon

Oppvarming:	Elektrisk Varmepumpe
Ventilasjon	Periodisk avtrekk

Der opplysninger ikke er oppgitt, brukes typiske standardverdier for den aktuelle bygningstypen. For mer informasjon om beregninger, se <https://www.enova.no/energimerking/om-energimerkeordningen/om-energiattesten/beregning-av-energikarakteren/>.



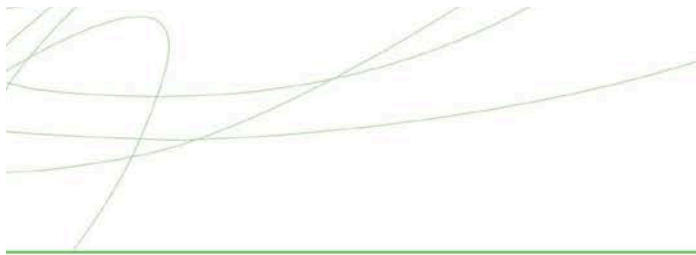

Om grunnlaget for energiattesten

Oppgitte opplysninger om boligen kan finnes ved å gå inn på www.enova.no/energimerking, og logge inn via ID-porten/Altinn. På siden "Eiendommer" kan du søke opp bygninger og hente fram energiattester som er laget tidligere. For å se detaljer for en bolig hvor det er brukt detaljert registrering må du velge "Gjenbruk"

av aktuell attest under Offisielle energiattester i skjermbildet "Valgt eiendom". Boligeier er ansvarlig for at det blir brukt riktige opplysninger. Eventuelle gale opplysninger må derfor tas opp med selger eller utleier da dette kan ha betydning for prisfastsettelsen. Det kan når som helst lage en ny energiattest.

Om energimerkeordningen

Enova er ansvarlig for energimerkeordningen. Energimerket beregnes på grunnlag av oppgitte opplysninger om boligen. For informasjon som ikke er oppgitt, brukes typiske standardverdier for den aktuelle bygningstypen fra tidsperioden den ble bygd i. Beregningsmetodene for energikarakteren baserer seg på NS 3031 (<https://www.enova.no/energimerking/om-energimerkeordningen>)

Spørsmål om energiattesten, energimerkeordningen eller gjennomføring av energieffektivisering og tilskuddsordninger kan rettes til Enova Svarer på tlf. 24 24 08 95 eller svarer@enova.no.

Plikten til energimerking er beskrevet i energimerkeforskriften (bygninger).

Nærmere opplysninger om energimerkeordningen kan du finne på www.enova.no/energimerking.

For ytterligere råd og veiledning om effektiv energibruk, vennligst se www.enova.no/hjemme eller ring Enova svarer på tlf. **24 24 08 95**.



Tiltaksliste: Vedlegg til energiattesten

Bygningsmessige tiltak

Tiltak 1: Tetting av luftlekkasjer

Det kan være tettheter i tilslutning mellom bygningsdeler, rundt vinduer/dører og ved gjennomføringer som bør tettes. Aktuelle tettematerialer er f.eks. bunnfyllingslist med fugemasse, fugeskum eller strimler av vindsperre. Utettheter ved tilslutninger mellom bygningsdeler kan være kompliserte å tette, og må ofte utføres i sammenheng med etterisoleringstiltak.

Tiltak 2: Termografering og tetthetsprøving

Bygningens lufttetthet kan måles ved hjelp av metode for tetthetsmåling av hele eller deler av bygget. Termografering kan også benyttes for å kartlegge varmetap og lekkasjepunkter. Metodene krever spesialutstyr og spesialkompetanse og må utføres av fagfolk.

Tiltak 3: Etterisolering av yttervegg

Yttervegg etterisoleres. Metode avhenger av dagens løsning. For å sjekke vindtetting av yttervegg anbefales termografering og tetthetsprøving.

Tiltak 4: Montering tetningslister

Luftlekkasjer mellom karm og ramme på vinduer og mellom karm og dørbblad kan reduseres ved montering av tetningslister. Lister i silikon- eller EPDM-gummi gir beste resultat.

Tiltak utendørs

Tiltak 5: Montere automatikk på utebelysning

Det kan monteres fotocelle på utebelysningen slik at det automatisk går av/på etter dagslyset/mørket. Eller det kan monteres bevegelsessensor slik at lyset kun går på ved bevegelse og slås av automatisk etter forhåndsinnstilt tid.

Tiltak 6: Montere urbryter på motorvarmer

Det monteres urbryter (koblingsur) på motorvarmeren slik at den ikke står på mer enn nødvendig.

Tiltak 7: Termostat- og nedbørsstyring av snøsmelteanlegg

Snøsmelteanlegget er kun manuelt styrt, eller styres kun etter lufttemperatur. Det installeres automatikk slik at snøsmelteanlegget både er temperatur- og nedbørsstyrt. Det kan være i form av en temperatur- og snøføler i bakken, med temperatur- og fuktføler i luften. Snøsmelteanlegget aktiveres kun ved behov dvs. når det registreres nedbør og kulde samtidig.

Tiltak 8: Skifte til sparepærer på utebelysning

Sparepærer på 5, 7, 11, 15, og 20 W tilsvarer glødelamper på henholdsvis 25, 40, 60, 75 og 100 W. Sparepærer gir like mye lys som vanlige glødelamper, men bruker bare rundt 20% av energien. De varer dessuten lenger, 8.000-15.000 timer mot 1.000 - 2.500 timer for glødelamper.

Brukertiltak

Tiltak 9: Velg hvitevarer med lavt forbruk

Når du skal kjøpe nye hvitevarer så velg et produkt med lavt strømforbruk. Produktene deles inn i energiklasser fra A til G, hvor A er det minst energikrevende. Mange produsenter tilbyr nå varer som går ekstra langt i å være energieffektive. A+ og det enda bedre A++ er merkinger som har kommet for å skille de gode fra de ekstra gode produktene.

Tiltak 10: Tiltak utendørs

Monter urbryter (koblingsur) på motorvarmeren slik at den ikke står på mer enn nødvendig. Skift til sparepærer. Sparepærer på 5, 7, 11, 15, og 20 W tilsvarer glødelamper på henholdsvis 25, 40, 60, 75 og 100 W, og de varer dessuten lenger, 8.000-15.000 timer mot 1.000-2.500 timer for glødelamper. Det kan monteres fotocelle på utebelysningen slik at det automatisk går av/på etter dagslyset/mørket. Eller det kan monteres bevegelsessensor slik at lyset kun går på ved bevegelse og slås av automatisk etter forhåndsinnstilt tid. For snøsmelteanlegg som kun er manuelt styrt av/på eller ift. lufttemperatur kan det installeres automatikk slik at snøsmelteanlegget både er temperatur- og nedbørsstyrt dvs. når det registreres nedbør og kulde samtidig.

Tiltak 11: Følg med på energibruken i boligen

Gjør det til en vane å følge med energiforbruket. Les av måleren månedlig eller oftere for å være bevisst energibruken. Ca halvparten av boligens energibruk går til oppvarming.

Tiltak 12: Slå el.apparater helt av

Elektriske apparater som har stand-by modus trekker strøm selv når de ikke er i bruk, og må derfor slås helt av.

Tiltak 13: Luft kort og effektivt

Ikke la vinduer stå på gløtt over lengre tid. Luft heller kort og effektivt, da får du raskt skifta lufta i rommet og du unngår nedkjøling av gulv, tak og vegger.

Tiltak 14: Slå av lyset og bruk sparepærer

Slå av lys i rom som ikke er i bruk. Utnytt dagslyset. Bruk sparepærer, spesielt til utelys og rom som er kalde eller bare delvis oppvarmet.

Tiltak 15: Vask med fulle maskiner

Fyll opp vaske- og oppvaskmaskinen før bruk. De fleste maskiner bruker like mye energi enten de er fulle eller ikke.

Tiltak 16: Redusér innnetemperaturen

Ha en moderat innnetemperatur, for hver grad temperatursenkning reduseres oppvarmingsbehovet med 5 %. Mennesker er også varmekilder; jo flere gjester – desto større grunn til å dempe varmen. Ha lavere temperatur i rom som brukes sjelden eller bare deler av døgnet. Monter tetningslister rundt trekkfulle vinduer og dører (kan sjekkes ved bruk av myggspiral/røyk eller stearinlys). Sett ikke møbler foran varmeovner, det hindrer varmen i å sirkulere. Trekk for gardiner og persienner om kvelden, det reduserer varmetap gjennom vinduene.

Tiltak 17: Spar strøm på kjøkkenet

Ikke la vannet renne når du vasker opp eller skyller. Bruk kjeler med plan bunn som passer til platen, bruk lokk, kok ikke opp mer vann enn nødvendig og slå ned varmen når det har begynt å koke. Slå av kjøkkenventilatoren når det ikke lenger er behov. Bruk av microbølgeovn til mindre mengder mat er langt mer energisparende enn komfyren. Tin frossenmat i kjøleskapet. Kjøøl- og frys skal avrimes ved behov for å hindre unødvendig energibruk og for høy temperatur inne i skapet / boksen (nye kjølekap har ofte automatisk avriming). Fjern støv på kjøleribber og kompressor på baksiden. Slå av kaffetraker når kaffen er ferdig traktet og bruk termos. Oppvaskmaskinen har innebygde varmeelementer for oppvarming av vann og skal kobles til kaldvannet, kobles den til varmtvannet øker energibruken med 20 - 40 % samtidig som enkelte vaske- og skylleprosesser foregår i feil temperatur.

Tiltak 18: Bruk varmtvann fornuftig

Bytt til sparedusj hvis du ikke har. For å finne ut om du bør bytte til sparedusj eller allerede har sparedusj kan du ta tiden på fylling av ei vaskebøtte; nye sparedusjer har et forbruk på kun 9 liter per minutt. Ta dusj i stedet for karbad. Skift pakning på dryppende kraner. Dersom varmtvannsberederen har nok kapasitet kan temperaturen i berederen reduseres til 70gr.

Tiltak på luftbehandlingsanlegg

Tiltak 19: Montere blafrespjeld på kjøkkenventilator

Dersom kjøkkenventilator ikke har blafrespjeld, bør dette monteres for å redusere luftutskiftningen og dermed varmetapet.

Tiltak 20: Skifte avtrekksvifte på bad til ny med fuktstyring

Dersom avtrekksvifte på bad kun har manuell styring av/på kan det vurderes å montere ny avtrekksvifte med fuktstyring, dvs. at den starter/stopper automatisk ved behov avh. av luftens relative fuktighet og reduserer den totale luftutskiftningen og dermed varmetapet.

Tiltak på elektriske anlegg

Tiltak 21: Temperatur- og tidsstyring av elektrisk gulvvarme / takvarme

For evt. eldre gulvvarme/takvarme uten termostat monteres ny styringsenhet med kombinert termostat og tidsstyring. Dersom mange slike styringsenheter og/eller panelovner skiftes ut bør det vurderes et system hvor temperatur og tidsinnstillinger i ulike rom i boligen styres fra en sentral enhet.

Tiltak 22: Temperatur- og tidsstyring av panelovner

Evt. eldre elektriske varmeovner uten termostat skiftes ut med nye termostatregulerte ovner med tidsstyring, eller det ettermonteres termostat / spareplugg på eksisterende ovn. Dersom mange ovner skiftes ut bør det vurderes et system hvor temperatur og tidsinnstillinger i ulike rom i boligen styres fra en sentral enhet.

Nabolagsprofil

Skrivervegen 26 - Nabolaget Enger/Moheim - vurdert av 29 lokalkjente

Nabolaget spesielt anbefalt for

- Familier med barn
- Enslige
- Etablerere



Offentlig transport

Eidangerbakken Linje 459	4 min 0.3 km
Porsgrunn stasjon Linje RE11, RX11, R55	6 min 2.7 km
Sandefjord lufthavn Torp	35 min

Skoler

Tveten skole (1-7 kl.) 296 elever, 25 klasser	22 min 1.7 km
Myrene skole (1-7 kl.) 243 elever, 22 klasser	4 min 2 km
Tveten ungdomsskole (8-10 kl.) 374 elever, 28 klasser	26 min 2 km
Telemark Toppidrett ungdomsskole (8-10... 90 elever, 6 klasser	4 min 2.3 km
Kjølnes ungdomsskole (8-10 kl.) 343 elever, 19 klasser	7 min 3.6 km
Porsgrunn videregående skole Sør 450 elever, 32 klasser	25 min 1.8 km
Porsgrunn videregående skole 1100 elever	5 min 2.4 km

Ladepunkt for el-bil

Porsgrunn Supercharger	24 min
------------------------	--------



Kvalitet på skolene

Veldig bra 80/100



Opplevd trygghet

Veldig trygt 79/100



Naboskapet

Høflige 58/100

Aldersfordeling

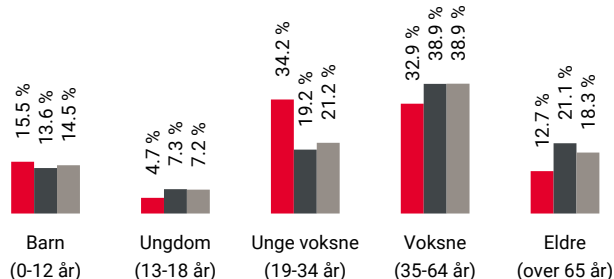

Område	Personer	Husholdninger
Enger/Moheim	634	352
Porsgrunn/Skien	92 648	45 081
Norge	5 425 412	2 654 586

Barnehager

Valhall barnehage (1-5 år) 103 barn	3 min 0.2 km
Vallermyrene barnehage (1-5 år) 57 barn	22 min 1.7 km
Eplehagen Barnehagen (0-5 år) 63 barn	5 min 2.5 km

Dagligvare

Rema 1000 Vallermyrene Post i butikk	22 min 1.7 km
Meny Telemarksporten PostNord, søndagsåpent	25 min 1.9 km



Innholdet i nabolagsprofilen er hentet fra ulike datakilder, og feil eller mangler kan forekomme. Vurderinger og sitater er innhentet på web og gir uttrykk for hvordan naboene vurderer nabolaget. FINN.no AS kan ikke holdes ansvarlig for feil/mangler i profilen. Copyright © Finn.no AS 2025

Primære transportmidler



1. Egen bil



2. Buss



Turmulighetene

Nærhet til skog og mark 93/100



Gateparkering

Lett 89/100



Kvalitet på barnehagene

Veldig bra 89/100

Sport

Trekanten ballplass Ballspill	15 min	1.1 km
Orrevegen ballplass Ballspill	16 min	1.2 km
SKY Fitness Porsgrunn	5 min	
SATS Express Porsgrunn	6 min	

Boligmasse

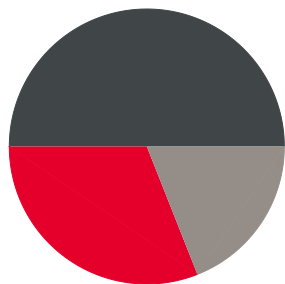

■ 31% enebolig
■ 50% blokk
■ 19% annet

«Kort vei til alle ting som badestrand, sentrum, skole og rask kjørevei til E18 for de som pendler.»

Sitat fra en lokalkjent



Varer/Tjenester

Hammondgården	7 min
Vitusapotek Skippergata	6 min

Aldersfordeling barn (0-18 år)

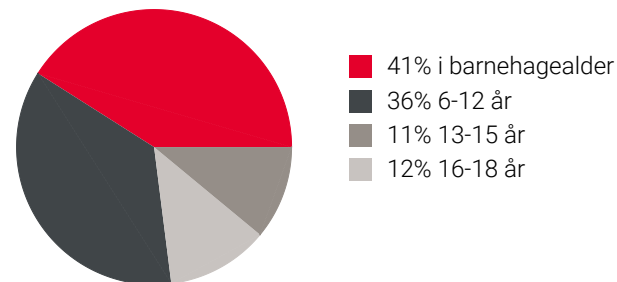

Familiesammensetning

Par m. barn



Par u. barn



Enslig m. barn



Enslig u. barn



Flerfamilier



0% 60%

■ Enger/Moheim
■ Porsgrunn/Skien
■ Norge

Sivilstand

		Norge
Gift	17%	33%
Ikke gift	66%	54%
Separert	13%	9%
Enke/Enkemann	4%	4%



Innholdet i nabolagsprofilen er hentet fra ulike datakilder, og feil eller mangler kan forekomme. Vurderinger og sitater er innhentet på web og gir uttrykk for hvordan naboeene vurderer nabolaget. FINN.no AS kan ikke holdes ansvarlig for feil/mangler i profilen. Copyright © Finn.no AS 2025

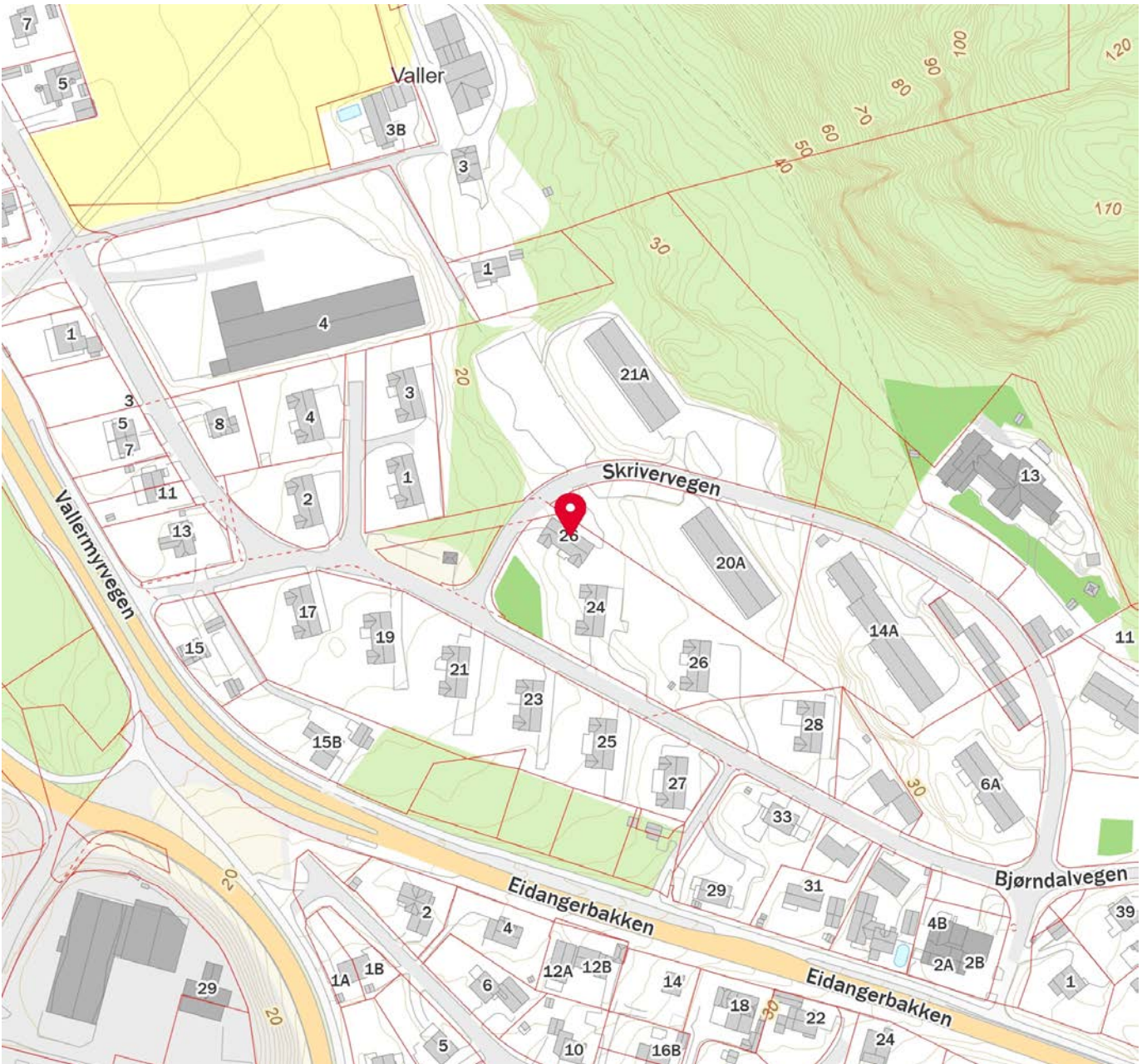

Innholdet i nabolagsprofilen er hentet fra ulike datakilder, og feil eller mangler kan forekomme. Vurderinger og sitater er innhentet på web og gir uttrykk for hvordan naboen vurderer nabolaget. FINN.no AS kan ikke holdes ansvarlig for feil/mangler i profilen. Copyright © Finn.no AS 2025



OVERSIKT OVER LØSØRE OG TILBEHØR TIL EIENDOMMEN

Oversikten er utarbeidet av Norges Eiendomsmeglerforbund, Eiendom Norge og Advokatforeningens Eiendomsmeglingsgruppe, og er gjeldende fra 1. januar 2020.

Generelt

Lov om avhending av fast eiendom (avhendingslova/avhl.) av 3. juli 1992 regulerer kjøper og selgers rettigheter og plikter ved overdragelse av fast eiendom og andeler i borettslag.

I henhold til avhl. § 3-4 skal eiendommen, når annet ikke er avtalt, overdras med innredninger og utstyr som etter lov, forskrift eller annet offentlig vedtak skal følge med. Det samme gjelder varig innredning og utstyr som enten er fastmontert eller er særskilt tilpasset bygningen, jf. avhl. § 3-5. Loven inneholder ingen detaljert oversikt over hva som omfattes av «innredning og utstyr», og over hva som skal regnes som «fastmontert eller særskilt tilpasset».

Partene kan fritt avtale hva som skal følge med eiendommen ved salg. Bransjens liste over løsøre og tilbehør som skal følge med eiendommen, er en del av avtalen mellom kjøper og selger dersom ikke annet er opplyst i salgsoppgaven, kjøper har tatt forbehold i bud eller avtale på annen måte er inngått. Der intet annet er avtalt, vil løsøre og tilbehør medfølge slik dette fremkommer av avhl. § 3-4 og § 3-5 og denne oversikt.

Produkter og installasjoner som medfølger overdras uten noen form for garantier, utover eventuell gjenværende leverandørgaranti.

Dersom det er noe i nedenstående liste som ikke finnes på eiendommen, vil det heller ikke medfølge.

- 1. HVITEVARER** medfølger der dette er spesielt angitt i salgsoppgaven.
- 2. HELDEKKENDE TEPPER** følger med uansett festemåte.
- 3. VARMEKILDER**, slik som ovner, kaminer, peiser, varmpumper og panelovner, følger med uansett festemåte. Frittstående biopeiser/varmeovner og terrassevarmere medfølger ikke. Det følger ikke med varmekilder i rom som ikke har vegg- eller fastmonterte varmekilder på visning.
- 4. TV, RADIO OG MUSIKKANLEGG.** TV-antennor og fellesanlegg for TV, herunder parabolantenne, og tunerer/dekoder/tv-boks medfølger der dette eies av selger. Veggmontert TV/flatskjerm med tilhørende festeordning samt musikkanlegg følger ikke med (se også punkt 12).
- 5. BADEROMSINNREDNING/UTSTYR.** Badekar, dusjkabinett, dusjvegger, alle fastmonterte speil og hyller, fastmonterte glass- og håndkleholdere, herunder håndklevarmere samt baderomsinnredning, medfølger.
- 6. GARDEROBESKAP** medfølger, selv om disse er løse. Fastmonterte garderobehyller og knagger medfølger. Innredning i garderobeskap, for eksempel løse eller fastmonterte trådkurver, hyller, stenger og lignende, medfølger.

7. KJØKKENINNREDNING medfølger, herunder også åpne, fastmonterte hyller og løs eller fastmontert kjøkkenøy.

8. MARKISER, PERSIENNER og annen type innvendig og utvendig solskjerming, gardinoppheng, lamellgardiner og liftgardiner medfølger.

9. AVTREKKSIVIFTER av alle slag, samt fastmonterte aircondition/ventilasjonsanlegg, medfølger.

10. SENTRALSTØVSUGER medfølger med komplett anlegg, herunder slange, munnstykke mm.

11. LYSKILDER. Kupler, lysstoffarmatur, fastmonterte "spotlights", oppheng og skinner med spotlights samt utelys og hagebelysning medfølger. Vegglamper, krokhengte lamper, lysekroner, prismelamper og lignende som er koblet til sukkerbit eller stikkontakt følger likevel ikke med.

12. INSTALLERTE SMARTHUSLØSNINGER med sentral som styrer lys, varme, lyd o.l., samt tilhørende trådløse enheter som brytere, sensorer, kameraer, integrerte høyttalere el. medfølger. Enkle lysstyringssystem f.eks. med en sentral som kun styrer lyspærer eller smartpærer montert i sokkel medfølger likevel ikke.

13. UTVENDIGE SØPPELKASSER og eventuelt holder/hus til disse medfølger.

14. POSTKASSE medfølger.

15. UTENDØRS INNRETNINGER slik som flaggstang, fastmontert tørkestativ, samt andre faste utearrangementer som f.eks. badestamp, boblekar/jacuzzi og liknende utendørs kar, lekestue, lekestativ, utepeis, fastmontert trommel til vannslange, medfølger. Guidekabel/avgrensingskabel til robotgressklipper medfølger, men robotgressklipper og ladestasjon for denne medfølger ikke.

16. FASTMONTERT VEGGLADER/LADESTASJON TIL EL-BIL medfølger uavhengig av hvor laderen er montert.

17. SOLCELLEANLEGG med tilhørende teknisk infrastruktur medfølger.

18. GASSBEHOLDER til gasskomfyr og gasspeis medfølger.

19. BRANNSTIGE, BRANNTAU, feiestige og lignende medfølger der dette er påbudt. Løse stiger medfølger ikke.

20. BRANNSLUKNINGSAPPARAT, BRANNSLANGE og RØYKVARSLER medfølger der dette er påbudt. Det er eier og brukers plikt til å se til at utstyret forefinnes på enhver eiendom. Hvis annet ikke er uttrykkelig avtalt, skal dette derfor alltid følge med ved salg av eiendom.

21. SAMTLIGE NØKLER til eiendommen som selger er i besittelse av skal overleveres kjøper på overtakelsen, herunder nøkler til eventuelle boder, uthus, garasjeportåpner e.l. Låses boder, uthus e.l. med hengelås, skal lås og nøkler til disse medfølge.

22. GARASJEHYLLER, bodhyller, lagringshyller og oppheng til bildekk medfølger såfremt de er fastmontert.

Planter, busker og trær som er plantet på tomten, eller fastmonterte kasser og lignende er en del av eiendommen og medfølger i handelen.

Boligkjøperforsikring

- Advokathjelp ved boligkjøpet og i 5 år fremover.
- Er kjøpers motvekt til selgers boligselgerforsikring.
- Gir deg advokathjelp hele veien til rettskraftig dom, om nødvendig.

Andelsbolig/aksjeleilighet:	Kr 7 900
Selveierleilighet/rekkehus:	Kr 10 900
Ene-/tomannsbolig, tomt:	Kr 15 900

Fritidsbolig følger øvrige boligtyper.

Boligkjøperforsikring PLUSS

- Samme dekning som HELP Boligkjøperforsikring.
- I tillegg får du advokathjelp på de viktigste rettsområdene i privatlivet.



PLUS dekkes også disse rettsområdene

- Samboeravtale, ektepakt og arv
- Forbrukerkjøp og håndverkertjenester
- Utleie og naboforhold
- Tomtefeste, veirett og andre servitutter
- Plan- og bygningsrett
- Skatt ved oppussing, utleie og eiendomssalg
- Tilgang til digitale juridiske avtaler via Min side

PLUS gir boligeiere et sterkt rabattert advokattilbud i og utenfor domstolene. Få advokathjelp når du trenger det fra Norges største advokatmiljø for privatpersoner. **PLUS** kan bare tegnes samtidig med boligkjøperforsikringen, og koster kun kr 2 800 i tillegg. **PLUS** fornyes årlig.

Boligkjøperforsikring tegnes hos eiendomsmegler senest ved kontraktsignering og gir rett til advokathjelp inntil 5 år etter overtakelse. Forsikringen betales som del av oppgjøret ved boligkjøpet. PLUSdekningen fornyes årlig ved faktura fra HELP.

Egenandel kr 4 000 påløper ved takst, tvist eller 10 timer advokatbistand, avhengig av hva som kommer først. Meglerforetaket mottar kr 4 800/4 900/5 400 i kostnads godtgjørelse, avhengig av boligtype, samt et tillegg på kr 1 000 ved salg av PLUS.

Vi unner ingen å stå alene

Har du spørsmål? Kontakt HELP på help.no/minside,
telefon 22 99 99 99 eller epost post@help.no



Rett skal være rett. For alle.

Vi tar forbehold om pris- og vilkårsendringer. Hvis premien ikke er innbetalt ved overtakelse, vil avtalen bli kansellert. For fullstendig informasjon om dekning og vilkår, se help.no.

HELP Renteforsikring

Renteforsikring dekker rentekostnader etter skatt og husforsikring for bolig som skal selges, hvis denne ikke er solgt tre måneder etter overtakelse av ny bolig. Forsikringen koster kr 5.900 og gjelder i ett år fra tidspunktet hvor du har overtatt din nye primærbolig og du har markedsført din gamle primærbolig sammenhengende i minst tre måneder.

- Utbetaling gis i inntil ni måneder
- Rentekostnader, samt kostnad til husforsikring dekkes med inntil kr 15.000 per måned
- Gjelder fast eiendom regulert til boligformål og som er registrert som din primærbolig
- Forsikringen gjelder i Norge

Bestilling gjøres av boligkjøper på www.help.no/renteforsikring. Forsikringen må bestilles innen sju dager etter kontraktsignering. Dersom boligen som skal selges allerede er markedsført før budaksept av ny bolig kan forsikring ikke tegnes.

For HELP kundesenter kontakt post@help.no eller tlf. 22 99 99 99.



Bud på 95 % eller mer av prisantydning behandles som at salg har funnet sted, selv om bud avslås, og forsikringsdekningen gjelder da til ny eier overtar (begrenset til 3 måneder etter budaksept). Det gjøres fradrag i erstatningen for eventuelle leieinntekter, skattefradrag på rentekostnader og renter og omkostninger som følge av mislighold av lån. Forsikringen dekker ikke mellomfinansiering eller andre lån som ikke direkte relaterer seg til primærboligen som skal selges. Forsikringen fornyes ikke, og gjelder ikke ved senere flytting. Dersom boligen ikke selges av autorisert megler / advokat gjelder ikke forsikringen. Forsikringen har en karantenetid på tre måneder. Tegning av HELP Renteforsikring tilbys kun til boligkjøpere som har kjøpt bolig gjennom samarbeidende eiendomsmeglerkjede.



Et hjem er mer verdt enn et hus, og et hus er mer enn bare vegger.

Det er et sted for å skape gode minner
preget av trivsel, omsorg og trygghet.

For oss som jobber med folks hjem hver
eneste dag, er det naturlig å engasjere oss
sammen med SOS-barnebyer for å gi flere
barn et trygt og godt hjem.

For hvert hjem vi formidler, gir vi derfor
100 kroner til SOS-barnebyers arbeid.

aktiv. +  **SOS
BARNEBYER**

Forbrukerinformasjon om budgivning

Sist oppdatert med virkning fra 1. januar 2014, i forbindelse med ikrafttredelse av endringer i eiendomsmeglingsforskriften.

Informasjonen er utarbeidet av Forbrukerombudet, Forbrukerrådet, Den Norske Advokatforening ved Eiendomsmeglingsgruppen, Eiendomsmeglerforetakenes Forening og Norges Eiendomsmeglerforbund, på grunnlag av blant annet forskrift om eiendomsmegling § 6-3 og § 6-4.

Nedenfor gis en oversikt over de retningslinjer som forbrukermyndighetene og organisasjonene anbefaler benyttet ved budgivning på eiendommen. Avslutningsvis gis også en kort oversikt over de viktigste rettsreglene tilknyttet budgivning.

Før det legges inn bud på eiendommen oppfordres budgiver til å sette seg inn i all relevant informasjon om eiendommen, herunder eventuell salgsoppgave og teknisk rapport med vedlegg.

Gjennomføring av budgivning

1. På forespørsel vil megler opplyse om aktuelle bud på eiendommen, herunder om relevante forbehold.
2. Alle bud skal inngis skriftlig til megler, som formidler disse videre til oppdragsgiver. Kravet til skriftlighet gjelder også budforhøyelser og motbud, aksept eller avslag fra selger. Før formidling av bud til oppdragsgiver skal megler innhente gyldig legitimasjon og signatur fra budgiver. Kravet til legitimasjon og signatur er oppfylt for budgivere som benytter e-signatur, eksempelvis BankID eller MinID. Med skriftlige bud menes også elektroniske meldinger som e-post og SMS når informasjonen i disse er tilgjengelig også for ettertiden.
3. Et bud bør inneholde eiendommens adresse (eventuelt gnr/bnr), kjøpesum, budgivers kontaktinformasjon, finansieringsplan, akseptfrist, overtakelsesdato og eventuelle forbehold som for eksempel usikker finansiering, salg av nåværende bolig ol. Normalt vil ikke et bud med forbehold bli akseptert før forbeholdet er avklart. Konferer gjerne med megler før bud gis.
4. Megler skal legge til rette for en forsvarlig avvikling av budrunden. I forbrukerforhold (dvs. der oppdragsgiver er forbruker) skal megleren ikke formidle bud med kortere akseptfrist enn kl. 12.00 første virkedag etter siste annonserte visning. Etter denne fristen bør budgivere ikke sette en kortere akseptfrist enn at megler har mulighet til, så langt det er nødvendig, å orientere oppdragsgiver, budgivere og øvrige interessenter om bud og forbehold. Det bør ikke gis bud som diskriminerer eller utelukker andre budgivere. Dersom bud inngis med en frist som åpenbart er for kort til at megleren kan avvikle budrunden på en forsvarlig måte som sikrer oppdragsgiver og interessenter et tilstrekkelig grunnlag for sine handlingsvalg, vil megler fraråde budgiver å stille slik frist.
5. Megleren vil uoppfordret gi sin vurdering av det enkelte bud overfor oppdragsgiveren, når budet er gitt innenfor fristene i punkt 4.
6. Megleren skal så langt det er nødvendig og mulig holde budgiverne skriftlig orientert om nye og høyere bud og eventuelle forbehold. Megler skal så snart som mulig bekrefte skriftlig overfor budgivere at budene deres er mottatt.
7. Etter at handel har kommet i stand, eller dersom en budrunde avsluttes uten at handel er kommet i stand, kan en budgiver kreve kopi av budjournalen i anonymisert form.
8. Kopi av budjournal skal gis til kjøper og selger uten ugrunnet opphold etter at handel er kommet i stand. Dersom det er viktig for budgiver å bevare sin anonymitet, bør budet fremmes gjennom fullmektig.

Viktige avtalerettslige forhold

1. Det eksisterer ingen angrerett ved salg/kjøp av fast eiendom.
2. Når et bud er innsendt til megler og han har formidlet innholdet i budet til selger (slik at selger har fått kunnskap om budet), kan budet ikke kalles tilbake. Budet er da bindende for budgiver frem til akseptfristens utløp, med mindre budet før denne tid avslås av selger eller budgiver får melding om at eiendommen er solgt til en annen (man bør derfor ikke gi bud på flere eiendommer samtidig dersom man ikke ønsker å kjøpe flere enn en eiendom).
3. Selger står fritt til å forkaste eller akseptere ethvert bud, og er for eksempel ikke forpliktet til å akseptere høyeste bud.
4. Når en aksept av et bud har kommet frem til budgiver innen akseptfristens utløp er det inngått en bindende avtale.
5. Husk at også et eventuelt bud fra selger til kjøper (såkalte "motbud"), avtalerettslig er et bindende tilbud som medfører at det foreligger en avtale om salg av eiendommen dersom budet i rett tid aksepteres av kjøper.

For eiendommen:

Adresse: Skrivervegen 26
3946 PORSGRUNNMeglerforetak: Aktiv Eiendomsmegling
Saksbehandler: Thomas Johan NilsenTelefon: 454 19 945
E-post: thomas.johan.nilsen@aktiv.no

Oppdragsnummer:

Undertegnede gir herved følgende bud på ovennevnte eiendom:

Kjøpesum: Kr. _____

Beløp med bokstaver: Kr. _____

+ omkostningert iht. opplysninger i salgsoppgaven

Dette budet er bindende for undertegnede frem til og med den: _____ Kl. _____

Dersom annet ikke er angitt gjelder budet til kl. 15.00 første virkedag etter siste annonserte visning. I forbrukerforhold vil bud med kortere akseptfrist enn til kl. 12.00 første virkedag etter siste annonserte visning ikke bli viderefordlet til selger.

Eventuelle forbehold: _____

Undertegnede er kjent med at selger står fritt til å godta eller forkaste ethvert bud. Likeledes er undertegnede klar over at budet er bindende for budgiver når det er kommet til selgers kunnskap. Handelen er juridisk bindende for begge parter dersom budet aksepteres innen akseptfristen. Undertegnede er kjent med at budjournalen vil bli forelagt kjøper og selger når handel er sluttet.

Ønsket overtakelsesdato: _____

Budet baseres på opplysninger og salgsvilkår som fremkommer av salgsoppgave datert: _____

Kjøpet vil bli finansiert slik:

Låneinstitusjon: _____ Referanse og tlf nr.: _____

Lånt kapital: _____ Kr.: _____

Egenkapital: _____ Kr.: _____

Totalt: _____ Kr.: _____

Egenkapital består av: Salg av nåværende bolig eller fast eiendom Disponibelt kontantbeløp (bankinnskudd)Jeg gir bud som: Forbruker Ledd i næringsvirksomhet / juridisk person (selskap)Jeg samtykker til bruk av elektronisk kommunikasjon: Ja Nei

Navn: _____

Navn: _____

Fødselsnr. (11 siffer): _____

Fødselsnr. (11 siffer): _____

Adresse: _____

Adresse: _____

Postnr.: _____ Sted: _____

Postnr.: _____ Sted: _____

Tlf.: _____ E-post: _____

Tlf.: _____ E-post: _____

Dato.: _____ Sign: _____

Dato.: _____ Sign: _____

Kopi av legitimasjon

Kopi av legitimasjon

aktiv.
Tar deg videre