

Tilstandsrapport

📍 Maria Dehliis vei 17 B, 1084 OSLO

📖 OSLO kommune

gnr. 104, bnr. 73

Andelsnummer 95

Sum areal alle bygg: BRA: 87 m² BRA-i: 84 m²



Befaringsdato: 22.11.2024

Rapportdato: 23.11.2024

Oppdragsnr.: 18818-1942

Referansenummer: AS1550

Autorisert foretak: Rana Taksering AS



Rapporten kan brukes i inntil ett år etter befaringsdatoen, og kan ikke gjenbrukes ved flere boligsalg i denne perioden. For eiendomsoverdragelser fra 1.1.2024, må selger sørge for at areal i rapporten er oppdatert og følger ny bransjestandard for areal. Skjer det endringer, oppstår skader også videre på boligen, bør du som selger be om oppdatert rapport.

Norsk takst

Norsk takst er bransjeorganisasjonen for landets bygningssakkyndige og takstforetak, med om lag 1400 sertifiserte medlemmer fordelt på omtrent 1000 bedrifter. I boligomsetningen regnes takstrapportene som et helt avgjørende element i den informasjonen som gjøres tilgjengelig for kjøper. Årlig leverer medlemmene rundt 120.000 slike takster. Det gir unik oversikt over norske boliger, og bidrar til at alle oppdrag kan utføres med utgangspunkt i erfaringsbasert kvalitet.



Det stilles høye krav til utdanning, sertifisering og yrkesetikk. Norsk takst er opptatt av at boligomsetningen skal være trygg, og legger vekt på å opptre uavhengig av andre bransjeaktører. Bygningssakkyndige fakturerer sine tjenester uten hensyn til hvilken pris som oppnås, og skal heller ikke på annen måte ha noen egeninteresse knyttet til handelen.

Uavhengighet og god fagkunnskap har over tid bygget troverdighet og tillit. Både selger og kjøper skal kunne stole på bygningssakkyndiges vurderinger. For tilfeller der det likevel skulle oppstå misnøye med utført arbeid, har vi sammen med Forbrukerrådet etablert en klagenemnd.

Norsk takst har en sentral rolle i utviklingen av norske standarder, regler og profesjonsprinsipper, og representerer bransjen i alle relevante internasjonale fora. Dette sikrer at norske bygningssakkyndige tidlig kan tilpasse seg krav og bransjetrender fra utlandet, samtidig som takseringsfaget får en norsk stemme på verdensbasis. Organisasjonen bidrar i næringspolitisk sammenheng, og har vært en pådriver for å sikre at lover og regler gir trygghet for forbrukerne i boligomsetningen.

Rapportansvarlig

Rana Noman Tariq
Uavhengig Takstingeniør
ranataksering@gmail.com
916 28 823



Dette trenger du å vite om tilstandsrapporten



Hva er en tilstandsrapport?

En tilstandsrapport beskriver synlige skader/avvik eller tegn på skader/avvik på boligen. Rapporten fremhever vanligvis ikke positive egenskaper ved boligen.



Hva vurderer en bygningsakkyndig?

Den bygningsakkyndige vurderer boligen ut fra hva man kan forvente av en bygning av samme alder og type. Vurderingen gjøres som regel mot hvordan det var vanlig å bygge og regler som gjaldt da boligen ble oppført (søknadstidspunktet). Forhold som er vanlige for bygningens alder, slik som slitasje etter normal bruk regnes ikke som avvik.



Hva inneholder tilstandsrapporten?

Den bygningsakkyndige undersøker rom og bygningsdeler slik det kommer frem av [Forskrift til avhendingsloven](#). Tilstandsrapporten inneholder bare avvik som den bygningsakkyndige kan se eller kontrollere med enkle hjelpemidler. Det gjøres ikke nærmere undersøkelser slik som åpning av vegger eller andre bygningsdeler. I vegg mot våtrom og rom under terreng kan det borres et hull for å gjøre enkle undersøkelser slik som fuktøk.

Når du kjøper en brukt bolig

Når du kjøper en brukt bolig, er det viktig å være oppmerksom på at dette ikke kan sammenlignes med å kjøpe en ny bolig. Måten boligen ble bygget på kan være annerledes enn i dag. Bygninger svekkes over tid, og utsettes for slitasje blant annet på grunn av bruk og vær og vind. Mange boliger fornyes helt eller delvis, noen i flere omganger, eller det oppføres tilbygg. Særlig for boliger som er pusset opp eller endret, er det viktig å merke seg at fornyelse av overflater ikke nødvendigvis betyr at bygningsdeler under er forbedret.

Vurdering mot byggeår

Den bygningsakkyndige vil vurdere boligen mot hvordan det var vanlig å bygge og regler som gjaldt da bygningen ble oppført (søknadstidspunktet). Den bygningsakkyndige ser etter avvik som har betydning for og som reduserer boligens funksjon og verdi, og som kommer frem av Forskrift til avhendingslova. Noen rom og bygningsdeler slik som bad og vaskerom, og forhold som gjelder sikkerhet mot brann, rekkverk og trapper osv., vil den bygningsakkyndige vurdere mot dagens regelverk. Etter dagens regelverk vil disse kunne få en tilstandsgrad 2 eller 3 uten at det nødvendigvis er krav om at avviket må utbedres.

Tilstandsrapporten beskriver ikke hele boligen

BYGNINGSSAKKYNDIGE SER FOR EKSEMPEL IKKE PÅ (MED MINDRE BYGNINGSDELEN ER NEVNT I RAPPORTEN)

- vanlig slitasje og normal vedlikeholdstilstand
- bagatellmessige forhold som ikke påvirker bygningens bruk eller verdi vesentlig
- etasjeskillere
- tilleggsbygg slik som garasje, bod, anneks, naust også videre
- utvendige trapper
- støttemurer
- skjulte installasjoner
- installasjoner utenfor bygningen
- full funksjonstesting av el- og VVS-installasjoner
- geologiske forhold og bygningens plassering på grunnen
- bygningens planløsning
- bygningens innredning
- løsøre slik som hvitevarer
- utendørs svømmebasseng og pumpeanlegg
- bygningens estetikk og arkitektur
- bygningens lovlighet (bortsett fra bruksendringer, brannceller og forhold som åpenbart kan påvirke helse, miljø og sikkerhet)
- fellesarealer (med mindre boligeier har vedlikeholdsplikt for fellesarealer og dette er kjent for bygningsakkyndig, eller fellesarealet har en særlig tilknytning til boligen).

© iVerdi 2023 © Norsk takst 2023

Malen til denne rapporten, inkludert standardtekstene fra Norsk takst, er vernet etter åndsverkloven og kan kun benyttes av medlemsforetakene i Norsk takst og av takstingeniører som er sertifisert i slikt foretak, samt av kunder hos iVerdi og studenter hos NEAK. For andre aktører er eksemplarframstilling av malen og standardtekster, som utskrift og annen kopiering til bruk som grunnlag for tilsvarende rapporter, bare tillatt når det er hjemlet i lov (kopiering til privat bruk, sitat o.l.) eller avtale med Norsk Takst ([Forside](#)) eller iVerdi ([Hjem-iVerdi](#)).

Utnyttelse i strid med lov eller avtale kan medføre erstatnings- og straffansvar.

Dette trenger du å vite om tilstandsrapporten

Tilstanden vurderes med ulike tilstandsgrader

Tilstanden gir uttrykk for en gitt forventet tilstand, blant annet vurdert ut fra alder og normal bruk. Ved Tilstandsgrad 0 (TG0) og Tilstandsgrad 1 (TG1) gir den bygningssakkyndige normalt ingen begrunnelse for valg av tilstandsgrad. Grunnen er at bygningen eller bygningsdelen da bare har normal slitasje. Ved skjulte konstruksjoner kan alder alene avgjøre tilstandsgrad. Når bygningssakkyndige anbefaler tiltak, for eksempel utbedringer, må brukeren av rapporten vurdere om tiltakene er nødvendige og lønnsomme.

Når den bygningssakkyndige velger tilstandsgrad, baseres vurderingen på faste kriterier som følger av gjeldende bransjestandard for Teknisk tilstandsanalyse ved omsetning av bolig og Forskrift til avhendingslova.



TILSTANDSGRAD 0, TG0: INGEN AVVIK

Bygningsdelen skal være tilnærmet ny, ikke vise tegn på slitasje og det skal være lagt frem dokumentasjon på faglig god utførelse. Det er ingen merknader til delen.



TILSTANDSGRAD 1, TG1: MINDRE AVVIK

Bygningsdelen skal bare ha normal slitasje, og straktiltak skal ikke anses som nødvendig. Graden kan også brukes når delen er ny, men der dokumentasjon på faglig god utførelse mangler.



TILSTANDSGRAD 2, TG2: VESENTLIGE AVVIK OG MINDRE AVVIK SOM ETTER NS 3600 GIR TG 2

Bygningsdelen skal enten ha feil utførelse, en skade eller symptomer på skade, sterk slitasje eller nedsatt funksjon. Graden gis når bygningsdelen trenger vedlikehold eller tiltak i nær fremtid. Graden skal også brukes når delen er gammel og det er grunn til å varsle om faren for skader på grunn av alderen, eller når det er grunn til å overvåke delen spesielt på grunn av fare for større skader eller følgeskader.

Ved avvik som ikke krever umiddelbare tiltak (ingen umiddelbar kostnad) så blir TG2 markert med en lysere farge.



TILSTANDSGRAD 3, TG3: STORE ELLER ALVORLIGE AVVIK

Denne tilstandsgraden brukes ved kraftige tegn på forhold som man må regne med trenger utbedring straks eller innen kort tid. Det er påvist funksjonssvikt eller sammenbrudd.



IKKE UNDERSØKT/IKKE TILGJENGELIG FOR UNDERSØKELSE

Det kan være avvik/skader som ikke er avdekket.

Hva er et anslag på utbedringskostnad?

Hva det vil koste å utbedre rom eller bygningsdeler, er et forsiktig anslag basert på nåværende kvalitet, registrert avvik og angitte tiltak i rapporten. Anslaget er gitt på generelt grunnlag og må ikke forveksles med et pristilbud fra en håndverker. Det kan foreligge avvik og tiltak som ikke kommer frem av rapporten.

Utbedringskostnad avhenger blant annet av personlige valg av og markedspris på materialer og tjenesteyter.

I rapporten skal det settes anslag for utbedringskostnad for TG3, og slikt anslag kan også gis ved TG2.



Beskrivelse av eiendommen

Leiligheten ligger i 2. etasje, og består av entré, bad, separat wc-rom, kjøkken, stue og to soverom.

Oppussing og oppgradering. Ifølge opplysninger gitt av eier refereres følgende: "

2020:

- Rehabilitering av balkonger

2019:

- Rensing av ventilasjonssystem
- El sjekk Hafslund

2018:

- Innmat i sikringskap ble skiftet ut
- Overflater, og gulv med gulvvarme i entré, kjøkken, stue og i det største soverommet
- Ny vask/tørketrommel
- Ny oppvaskmaskin

2017:

- Badet ble renoveret
- Fliser på separat wc-rom

2016:

- Separat wc-rom ble renoveret
- Ny stekeovn"

Leilighet - Byggeår: 1975

UTVENDIG

[Gå til side](#)

Betongsåle på ukjent grunn for takstmannen. Det presiseres at undertegnede ikke har foretatt noen geotekniske undersøkelser og derved har begrenset kunnskap til byggets byggegrunn og stabilitet. Grunnmur i støpt betong. Støpte betongdekker. Bærende konstruksjon i betong innfelt med bindingsverk, antatt isolert med mineralull, i henhold til forskrifter som var gjeldende da bygningen ble oppført, innvendig kledd med plater, utvendig med fasadeplater, trepanel og teglsteinsforblending. Yttertak i betongkonstruksjon antatt tekket med papp. Trapper i betong. Vinduer og balkongdører med isolerglass, karm og ramme i tre. Brannklassifisert (B30) entredør. Balkong på ca. 14 kvm med adkomst fra stue som er orientert mot nordvest. Sydøstvendt balkong på ca. 5 kvm med adkomst fra kjøkken.

INNVENDIG

[Gå til side](#)

Gulvflatene består av laminatgulv. Veggflatene består av malte veggflater, panel og tapet. Takflatene består av malte takflater og panel. Malte profilerte innvendige dører.

VÅTROM

[Gå til side](#)

Bad: Gulv- og veggflatene består av fliser. Takflatene består av malte takflater. Veggmonterte dusjvegger, dusj direkte på gulv med termostat batteri, servant med skuffer, speilskap med belysning og elektrisk håndklettørker. Sluk i plastkonstruksjon.

KJØKKEN

[Gå til side](#)

Kjøkkeninnredning med hvite profilerte fronter, enkelte overskap med fronter i glass, benkeplater i laminat, rustfri oppvaskkum, ventilator med kullfilter, plass for oppvask- og vaskemaskin. Fliser over benkeskap.

SPECIALROM

[Gå til side](#)

Separat wc-rom: Gulvflatene består av fliser. Veggflatene består av våtromsplater. Takflatene består av malte takflater. Veggmontert klosett, servant med skuffer og speilskap.

TEKNISKE INSTALLASJONER

[Gå til side](#)

Samlestokk plassert i baderomshimling. Fordelingsledninger for varmt og kaldt forbruksvann frem til bad, separat wc-rom og kjøkken er ført som rør i rør anlegg. Avløpsledninger i plast og stål. Mekanisk ventilasjon. Spalteventiler i vinduene. Automatsikringer i sikringskap plassert i gang/fellesareal. Dørcalling med monitor er plassert i entre. Innfelte lys i himling i bad og separat wc-rom. Gulvvarme i entre, bad, kjøkken og stue. Gulvvarme i store deler av det største soverommet. Det er montert røykvarsler og det finnes brannslukningsutstyr i boligen.

TOMTEFORHOLD

[Gå til side](#)

Øvre Haugen Borettslag er registrert i Foretaksregisteret i Brønnøysund med organisasjonsnummer 951 558 931. Borettslaget ligger i bydel Alna i Oslo kommune og har følgende adresse: Maria Dehli vei 15-37. Borettslaget består av 293 andelseiligheter, fordelt på 8 lavblokker og 4 høyblokker. Tomten er på 55106,7 kvm. Eiendommen har følgende gårds- og bruksnummer: 104-73. Stort fellesareal opparbeidet med asfalterte adkomstveier/plasser, gressplen, beplantning, trær, lekeapparater, parkeringsarealer m.m. Det er grøntområder rundt og mellom bebyggelsen på eiendommen.

Beskrivelse av eiendommen

Arealer

[Gå til side](#)

Forutsetninger og vedlegg

[Gå til side](#)

Lovlighet

[Gå til side](#)

Leilighet

- Det foreligger godkjente og byggemeldte tegninger, men de stemmer ikke med dagens bruk

Følgende avviker fra originale tegninger: Opprinnelig bod på ca. 4 kvm er innlemmet i soverom.

Rommene i boligen er navngitt etter dagens bruk, uavhengig av hva de er godkjent og byggemeldt som. I forbindelse med salg av eiendommen oppfordres interessenter til og sette seg inn i de godkjente tegningene. Se vedlegg.

Sammendrag av boligens tilstand

Fordeling av tilstandsgrader

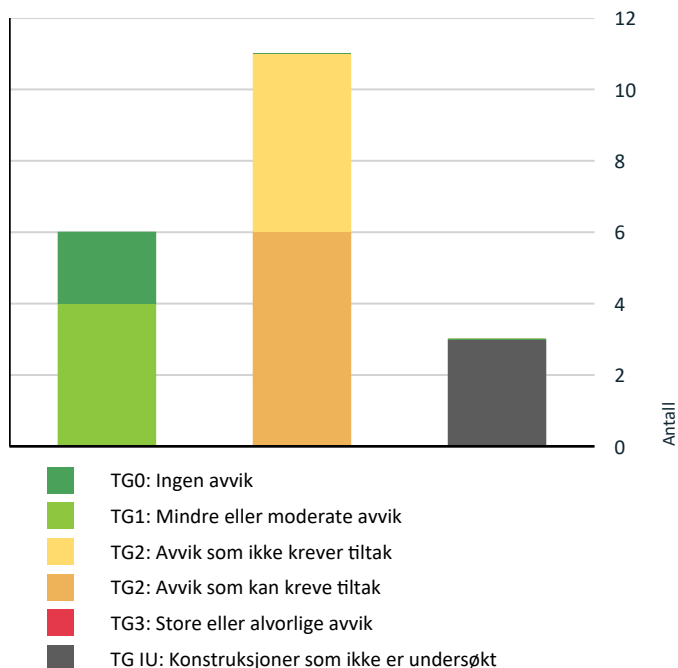

Vil du vite mer om tilstandsgrader? Se side 4.

Anslag på utbedringskostnad

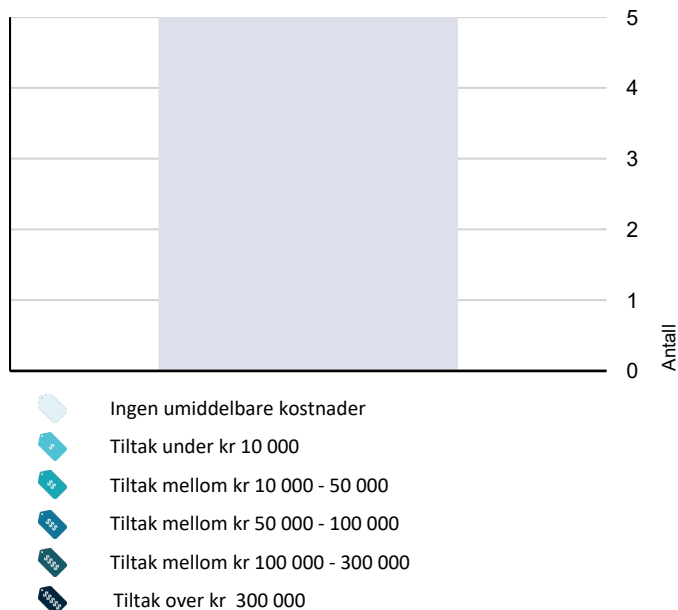

Hva er anslag på utbedringskostnad? Se side 4.

Spesielt for dette oppdraget/rapporten

Rapporten er en tilstandsvurdering av andelen/leiligheten da objektet er en del av et borettslag. Rapporten er begrenset innenfor boligens omsluttende vegger samt vinduer, dører og balkonger som disponeres av denne boligen.

Oppsummering av avvik

Vil du vite mer? Se på rommet eller bygningsdelen senere i rapporten.

Leilighet

TG IU KONSTRUKSJONER SOM IKKE ER UNDERSØKT

Våtrom > 2. etasje > Bad > Ventilasjon [Gå til side](#)

Kjøkken > 2. etasje > Kjøkken > Avtrekk [Gå til side](#)

Tekniske installasjoner > Ventilasjon [Gå til side](#)

TG 2 AVVIK SOM KAN KREVE TILTAK

Utvendig > Vinduer [Gå til side](#)

Utvendig > Dører [Gå til side](#)

Utvendig > Balkonger, terrasser og rom under balkonger [Gå til side](#)

Kjøkken > 2. etasje > Kjøkken > Overflater og innredning [Gå til side](#)

Spesialrom > 2. etasje > Toalettrom > Overflater og konstruksjon [Gå til side](#)

Tekniske installasjoner > Avløpsrør [Gå til side](#)

TG 2 AVVIK SOM IKKE KREVER UMIDDELBARE TILTAK

Innvendig > Overflater [Gå til side](#)

Innvendig > Etasjeskille/gulv mot grunn [Gå til side](#)

Innvendig > Innvendige dører [Gå til side](#)

Våtrom > 2. etasje > Bad > Overflater Gulv [Gå til side](#)

Våtrom > 2. etasje > Bad > Sluk, membran og tettesjikt [Gå til side](#)

Tilstandsrapport

LEILIGHET



Byggeår
1975

Kommentar
Første innflytting i borettslaget i følge opplysninger hentet fra årsberetningen.

UTVENDIG

TG 2 Vinduer

Vinduer og balkongdører med isolerglass fra 1995, karm og ramme i tre. Glassrute i det minste soverommet er skiftet ut i senere tid.

Vurdering av avvik:

- Det er avvik:

Værslitte vinduer og balkongdører med sprekker i treverk. Enkelte slitte, harde og utette tetningslister. Mer enn halvparten av forventet levetid på vinduene og dørene er overskredet.

Normal tid før utskifting av trevindu er 20 - 60 år.

Konsekvens/tiltak

- Tiltak:

Lokale utbedringer og vedlikeholdsarbeid er påregnelig. Utskifting av vinduene og balkongdørene er påregnelig, men tidspunktet for når dette er nødvendig er vanskelig å si noe om. Bygningsdelen er del av byggets fellesareal. Ytterligere undersøkelser anbefales.

TG 2 Dører

Brannklassifisert (B30) entredør fra 1975.

Vurdering av avvik:

- Det er avvik:

Entredøren vurderes og være i tilfredsstillende funksjonell stand men med normal bruksslitasje/ slitasje. Mer enn halvparten av forventet levetid på døren er overskredet.

Normal tid før utskifting av tredører og aluminiumsdører er 20 - 40 år.

Konsekvens/tiltak

- Tiltak:

Utskifting av døren er påregnelig, men tidspunktet for når dette er nødvendig er vanskelig å si noe om. Bygningsdelen er del av byggets fellesareal. Ytterligere undersøkelser anbefales.

TG 2 Balkonger, terrasser og rom under balkonger

Balkong på ca. 14 kvm med adkomst fra stue. Balkongen er orientert mot nordvest.

Balkong på ca. 5 kvm med adkomst fra kjøkken. Balkongen er orientert mot sydøst.

Vurdering av avvik:

Tilstandsrapport

- Det er avvik:

Balkongdekker med riss- og sprekkdannelser.

Konsekvens/tiltak

- Tiltak:

Lokale utbedringer og vedlikeholdsarbeid er påregnelig. Bygningsdelen er del av byggets fellesareal. Ytterligere undersøkelser anbefales.

INNSENDIG

TG 2 Overflater

Gulvflatene består av laminatgulv. Veggflatene består av malte veggflater, panel og tapet. Takflatene består av malte takflater og panel.

Vurdering av avvik:

- Det er avvik:

Eldre overflater i det minste soverommet. Det ble registrert større glipper mellom laminatgulv og gulvlistene. Laminatgulv er også montert gjennomgående uten overgang mellom stue og entre.

Konsekvens/tiltak

- Tiltak:

Overflatene fungerer med disse avvikene, og har normalt ingen konstruksjonsmessig betydning, eller i den praktiske bruken av boligen. Det vil imidlertid sjelden være økonomisk rasjonelt som et enkeltstående tiltak å utbedre dette. Dersom boligen en gang skal renoveres, kan man vurdere slike tiltak.

Kostnadsestimat: Ingen umiddelbar kostnad

TG 2 Etasjeskille/gulv mot grunn

Støpte betongdekker. Etasjeskiller er kontrollert med krysslaser.

Det er målt ca. 18 mm høydeforskjell på gulv i stue gjennom hele rommet.

Det er målt ca. 15 mm høydeforskjell på gulv i stue over en lengde på ca. 2 M.

Det er målt ca. 5 mm høydeforskjell på gulv i det minste soverommet gjennom hele rommet.

Det er målt ca. 5 mm høydeforskjell på gulv i det minste soverommet over en lengde på ca. 2 M.

Vurdering av avvik:

- Målt høydeforskjell på mellom 10 - 20 mm innenfor en lengde på 2 meter. Tilstandsgrad 2 gis med bakgrunn i standardens krav til godkjente måleavvik.
- Målt høydeforskjell på over 15 mm gjennom hele rommet. Tilstandsgrad 2 gis med bakgrunn i standardens krav til godkjente måleavvik.

Det ble registrert skjevheter/plan- og helningsavvik på gulvflatene. I slike bygninger av denne alderen må man påregne skjevheter på gulvflatene.

Konsekvens/tiltak

- For å få tilstandsgrad 0 eller 1 må høydeforskjeller rettes opp. Ytterligere undersøkelser må foretas for å få kartlagt omfanget for utbedring.

Det vil imidlertid sjelden være økonomisk rasjonelt som et enkeltstående tiltak i en bolig som dette.

Kostnadsestimat: Ingen umiddelbar kostnad

TG 2 Innvendige dører

Malte profilerte innvendige dører.

Vurdering av avvik:

- Det er avvik:

Dør mellom stue og soverom subber mot gulv.

Konsekvens/tiltak

- Tiltak:

Justering av dør er påregnelig.

Kostnadsestimat: Ingen umiddelbar kostnad

Tilstandsrapport

VÅTROM

2. ETASJE > BAD

Generell

Gulv- og veggflatene består av fliser. Takflatene består av malte takflater. Veggmonterte dusjvegger, dusj direkte på gulv med termostat batteri, servant med skuffer, speilskap med belysning og elektrisk håndkledtørker. Sluk i plastkonstruksjon. Badet ble pusset opp i 2017. Diverse dokumentasjon ble fremvist, men komplett dokumentasjon med bilder på utførelse ble ikke fremvist.

2. ETASJE > BAD

TG 1 Overflater vegger og himling

Veggflatene består av fliser. Takflatene består av malte takflater.

2. ETASJE > BAD

TG 2 Overflater Gulv

Gulvflatene består av fliser. Det er målt ca. 18 mm høydeforskjell på gulv fra dørterskel til topp slukrist. På forespørsel har eier opplyst at varmekablene fungerer.

Vurdering av avvik:

- Det er påvist at høydeforskjell fra topp slukrist til gulv/synlig topp membran ved dørterskel er mindre enn 25 mm.

Det ble registrert bom (hulrom) på enkelte av gulvflisene. Baderomsgulv med svak fall mot sluk utenfor dusj, lokal fall i dusj med nedsenk er tilfredsstillende.

Konsekvens/tiltak

- Andre tiltak:

Våtrommet fungerer disse avvikene, og det vil imidlertid sjelden være økonomisk rasjonelt som et enkeltstående tiltak å utbedre dette.

Kostnadsestimat: Ingen umiddelbar kostnad



Fall på baderomsgulv er kontrollert med krysslaser.

2. ETASJE > BAD

TG 2 Sluk, membran og tettesjikt

Sluk i plastkonstruksjon.

Vurdering av avvik:

- Det er avvik:

Tilstandsrapport

I forbindelse med renovering av badet i 2017 ble ikke sluk skiftet ut. Eksisterende sluk er benyttet, men dette sluket er av nyere dato. Og ble skiftet ut i regi av borettslaget. Badet og sluk er renoveret/skiftet ut etter at kravene til "uavhengig kontroll" kom, men det foreligger ingen dokumentasjon på at det er utført "uavhengig kontroll" på våtrommet. Diverse dokumentasjon er fremvist.

Konsekvens/tiltak

- Tiltak:

Innhent bildedokumentasjon, om mulig.

Kostnadsestimat: Ingen umiddelbar kostnad



Kontroll av sluk.

2. ETASJE > BAD

TG 1 Sanitærutstyr og innredning

Veggmonterte dusjvegger, dusj direkte på gulv med termostat batteri, servant med skuffer, speilskap med belysning og elektrisk håndklettørker.

2. ETASJE > BAD

TG IU Ventilasjon

Avtrekk via mekanisk anlegg.

Det var feil med ventilasjonen på bygget på befaringsdagen. Problemet er meldt til leverandør og borettslaget venter på feilsøking og utbedring. Bygningsdelen er del av byggets fellesareal. Ytterligere undersøkelser anbefales.

2. ETASJE > BAD

TG 0 Tilliggende konstruksjoner våtrom

Hulltaking (73 mm.) er foretatt fra entre uten å påvise unormale forhold. Veggene er isolert noe som begrenser innsyn. Det er utført fuktmåling, visuelt sett etter misfarging og luktet etter muggluk. Det er ikke avdekket misfarging eller merkbar fukt.

Tilstandsrapport



Hulltaking mot dusjsone er ikke foretatt da det ikke er praktisk/fysisk mulig da den er lokalisert mot separat wc-rom og vegg mot kjøkken er ikke betong. Det ble foretatt stikkprøvekontroll med Protimeter MMS3. Målingene viste ingen utslag utenfor normale verdier. Målingene gir kun en indikasjon og må ikke oppfattes som en garanti for baderommet.



Hulltaking (73 mm.) er foretatt fra entre uten å påvise unormale forhold.

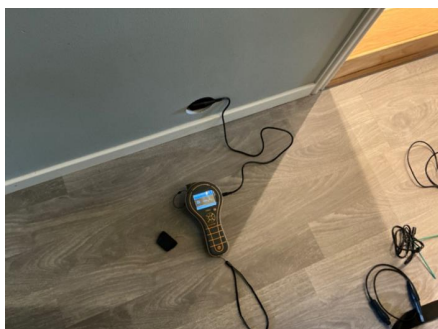

Hulltaking (73 mm.) er foretatt fra entre uten å påvise unormale forhold.



Hull ble plombert med plastlokk.

KJØKKEN

2. ETASJE > KJØKKEN

TG 2 Overflater og innredning

Kjøkkeninnredning med hvite profilerte fronter, enkelte overskap med fronter i glass, benkeplater i laminat, rustfri oppvaskkum, ventilator med kullfilter, plass for oppvask- og vaskemaskin. Fliser over benkeskap.

Vurdering av avvik:

- Det er avvik:

Eldre innredning med normal bruksslitasje, enkelte sår og som mangler bruksfunksjoner/løsninger som er forventbart på et kjøkken. Som blant annet automatisk lekkasjestopper og komfyrvakt. Ventilator med mer støy enn normalt.

I hht. Byggforsk byggedetalj 700.300 levetider for kjøkkeninstallasjoner i boliger:

- kjøkkeninnredninger 20-60 år.
- blandebatterier byttes normalt pga. drypplekkasjer, funksjonssvikt eller umoderne design 10-25 år, anbefalt brukstid 15 år.
- avtrekksvifter anbefales skiftet ut etter 15 år.

Konsekvens/tiltak

- Tiltak:

Kjøkkenet fungerer med disse avvikene, og har normalt ingen konstruksjonsmessig betydning, eller i den praktiske bruken av kjøkkenet. Montering av komfyrvakt og automatisk lekkasjestopper anbefales.

2. ETASJE > KJØKKEN

TG 10 Avtrekk

Avtrekk via mekanisk anlegg.

Det var feil med ventilasjonen på bygget på befaringdagen. Problemet er meldt til leverandør og borettslaget venter på feilsøking og utbedring. Bygningsdelen er del av byggets fellesareal. Ytterligere undersøkelser anbefales.

Tilstandsrapport

SPESIALROM

2. ETASJE > TOALETTROM

TG 2 Overflater og konstruksjon

Separat wc- rom: Gulvflatene består av fliser. Veggflatene består av våtromsplater. Takflatene består av malte takflater. Veggmontert klosett, servant med skuffer og speilskap.

Det var feil med ventilasjonen på bygget på befaringdagen. Problemet er meldt til leverandør og borettslaget venter på feilsøking og utbedring. Bygningsdelen er del av byggets fellesareal. Ytterligere undersøkelser anbefales.

Vurdering av avvik:

- Det er ikke påvist tilfredsstillende løsning for å synliggjøre lekkasje fra innebygget sisterner.

Det ble registrert bom (hullrom) på enkelte av gulvflisene.

Drensåpning anbefales for å avdekke eventuelle lekkasjer i sisternen. Det bør monteres en føler på gulv i wc- rom som vil stenge vannet ved en eventuell lekkasje. Anbefales kontrollert av autorisert rørlegger.



Det ble foretatt stikkprøvekontroll med Protimeter MMS3. Målingene viste ingen utslag utenfor normale verdier. Målingene gir kun en indikasjon og må ikke oppfattes som en garanti for rommet.

TEKNISKE INSTALLASJONER

TG 1 Vannledninger

Samlestokk plassert i baderomshimling. Fordelingsledninger for varmt og kaldt forbrukt vann frem til bad, separat wc- rom og kjøkken er ført som rør i rør anlegg.

TG 2 Avløpsrør

Avløpsledninger i plast og stål.

Vurdering av avvik:

- Det er avvik:

Mer enn halvparten av forventet brukstid på de eldre avløpsledningene er oppbrukt. Forventet levetid på plastrør er 25 - 50 år.

Konsekvens/tiltak

- Tiltak:

Tidspunkt for utskifting av avløpsrør nærmer seg. Anbefales kontrollert av autorisert rørlegger.

TG IU Ventilasjon

Tilstandsrapport

Mekanisk ventilasjon. Spalteventiler i vinduene.

Det var feil med ventilasjonen på bygget på befaringdagen. Problemet er meldt til leverandør og borettslaget venter på feilsøking og utbedring. Bygningsdelen er del av byggets fellesareal. Ytterligere undersøkelser anbefales.

TG 1 Elektrisk anlegg

Dette er en forenklet kontroll begrenset til de spørsmål og undersøkelser som forskrift til avhendingslova (tryggere bolighandel) § 2-18 inneholder. Dette kan ikke sammenlignes med en kontroll utført av offentlig myndighet (Det lokale eltilsyn) eller registrert elektrovirksomhet, og en bygnings sakkyndig har verken kompetanse eller lov til å foreta en slik kontroll.

Tilstandsgraden er vurdert ut fra den forenklete og begrensede kontrollen som forskriften inneholder. El-anlegget kan ha feil og mangler som en slik forenklet undersøkelse ikke vil avdekke. Vær derfor oppmerksom på denne risikoen, og søk videre veiledning eller få en fullstendig kontroll utført av registrert elektrovirksomhet.

Automatsikringer i sikringsskap plassert i gang/fellesareal. Dørcalling med monitor er plassert i entre. Innfelte lys i himling i bad og separat wc-rom. Gulvvarme i entre, bad, kjøkken og stue. Gulvvarme i store deler av det største soverommet. På forespørsel har eier opplyst at gulvvarme i rommene fungerer.

1. Foreligger det eltilsynsrapport de siste 5 år, og det er ikke foretatt arbeid på anlegget etter denne, utenom retting av eventuelle avvik i eltilsynsrapport (dvs en el-tilsynsrapport uten avvik)?

Nei

Spørsmål til eier

2. Når ble det elektriske anlegget installert eller sist gang totalt rehabilitert (årstall)? Med totalt rehabilitert menes fullstendig utskiftet anlegg fra inntakssikring og videre.
Innmat i sikringsskapet ble skiftet ut i 2018.
3. Er alle elektriske arbeider/anlegg i boligen utført av en registrert elektroinstallasjonsvirksomhet?
Det foreligger samsvarserklæring på arbeidene som er utført i regi av eier.
4. Er det elektriske anlegget utført eller er det foretatt tilleggsarbeider på det elektriske anlegget etter 1.1.1999?
Det foreligger samsvarserklæring på arbeidene som er utført i regi av eier.
5. Foreligger det kontrollrapport fra offentlig myndighet – Det Lokale Eltilsyn (DLE) eller eventuelt andre tilsvarende kontrollinstanser med avvik som ikke er utbedret eller kontrollen er over 5 år?
Avsluttet tilsynsak fra juli 2019.
6. Forekommer det ofte at sikringene løses ut?
Nei
7. Har det vært brann, branntilløp eller varmgang (for eksempel termiske skader på deksler, kontaktpunkter eller lignende) i boligens elektriske anlegg?
Nei

Generelt om anlegget

8. Er det tegn til at det har vært termiske skader (tegn på varmgang) på kabler, brytere, downlights, stikkontakter og elektrisk utstyr? Sjekk samtidig tilstanden på elektrisk tilkobling av varmtvannsbereder, jamfør eget punkt under varmtvannstank
Nei
9. Er der synlig defekter på kabler eller er disse ikke tilstrekkelig festet?
Nei

Inntak og sikringsskap

10. Er det tegn på at kabelinnføringer og hull i inntak og sikringsskap ikke er tette, så langt dette er mulig å sjekke uten å fjerne kapslinger?
Nei
11. Finnes det kursfortegnelse, og er den i samsvar med antall sikringer?
Ja
12. Foreta en helhetsvurdering av det elektriske anlegget, dets alder, allmenne tilstand og fare for liv og helse. Bør det elektriske anlegget ha en utvidet el-kontroll?
Nei

Tilstandsrapport



Automatsikringer i sikringskap plassert i gang/fellesareal.



Dørcalling med monitor som er plassert i entre.

Branntekniske forhold

Dette er en forenklet kontroll begrenset til de spørsmål som fremkommer under. Tilstandsgraden er basert på retningslinjer til disse spørsmålene i bransjestandarden NS3600. Dette kan ikke sammenlignes med en fullstendig kontroll av branntekniske forhold av offentlig myndighet, eller en vurdering av boligens branntekniske forhold eller prosjektering fra en rådgiver med spesialkompetanse. En bygningssakkyndig har verken kompetanse til å gi slik veiledning eller lov til å foreta en slik kontroll.

Tilstandsgraden er vurdert ut fra den forenklete og begrensede kontrollen. Det kan være feil og mangler om branntekniske forhold som en slik forenklet undersøkelse ikke vil avdekke. Vær derfor oppmerksom på denne risikoen, og søk videre veiledning eller rådgivning.

Det er montert røykvarsler og det finnes brannslukningsutstyr i boligen, ikke funksjons testet av takstmannen.

1. Er det mangler for brannslukningsutstyr i boligen iht. forskriftskrav på søknadstidspunktet, men minst Byggeforskrift 1985?
Nei
2. Er det skader på brannslukkingsutstyr eller er apparatet eldre enn 10 år?
Nei
3. Er det mangler på røykvarsler i boligen iht. forskriftskrav på søknadstidspunktet, men minst Byggeforskrift 1985?
Nei
4. Er det skader på røykvarslere?
Nei

Arealer, byggetegninger og brannceller

Standard gjeldende fra 01.01.2024

Arealmålinger og arealoppsett er basert på Norsk standard 3940:2023 Areal- og volum-beregninger av bygninger. Arealet gjelder for tidspunktet da boligen ble målt

Hva er måleverdig areal?

Arealet i rommet må ha minst 1,90 m fri høyde over gulvet og minst bredde på 0,60 m. Et loft med skråtak vil for eksempel bare få registrert målbart areal der høyden er minst 1,90 m og bredden minst 0,60 m. Rommet må ha dør eller luke, og gangbart gulv.

Hva er bruksareal?

BRA = BRA-i + BRA-e + BRA-b

Bruksarealet for bygningen er bruttoarealet minus arealet som opptas av yttervegger.

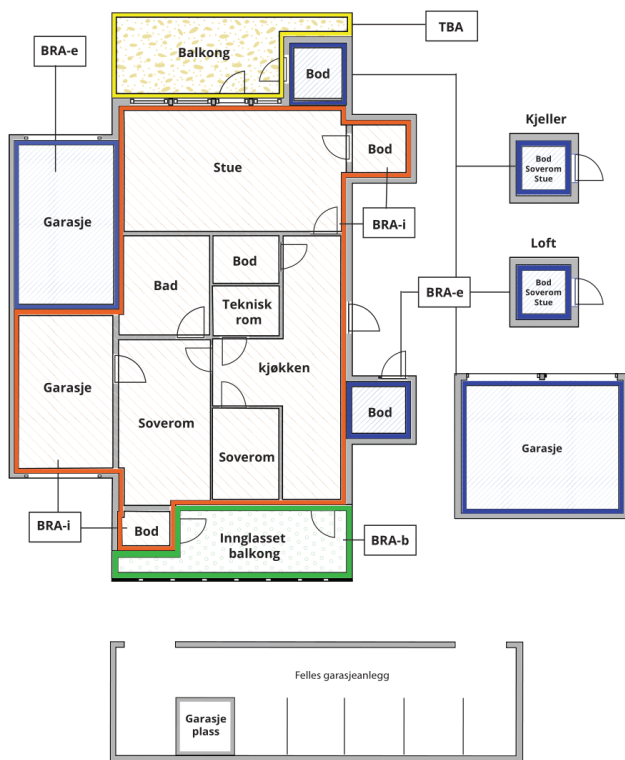

Carport og/eller garasjeplass i felles garasjeanlegg er ikke måleverdig areal

Internt bruksareal (BRA-i)	Arealet innenfor boenheten(e)
Ekstern bruksareal (BRA-e)	Arealet av alle rom utenfor boenheten(e) og som tilhører denne, slik som for eksempel bod
Innglasset balkong mv (BRA-b)	Arealet av innglasset balkong, veranda eller altan når denne er tilknyttet boenheten(e)
Terrasse- og balkongareal (TBA)	Arealet av terrasser, åpne balkonger og åpen altan tilknyttet boenheten(e)

Gulvareal (GUA)
Er sum av BRA (bruksareal) og ALH (areal med lav takhøyde).
Areal med lav takhøyde (ALH) er ikke måleverdig areal, som skyldes skråtak og lav himlingshøyde.

GUA kan opplyses i markedsføring der det er aktuelt for den konkrete boligen og kun sammen med BRA-i, for eksempel der gulvflaten har en verdi og har funksjon ved møblering og bruk av rommene. Ikke innredet areal som kaldloft, måles og oppgis normalt ikke.

Arealet kan ikke alltid fastsettes nøyaktig

Areal kan være komplisert eller umulig å måle opp nøyaktig fordi det er vanskelig å fastslå tykkelsen på innervegger, skjevheter i og utforming av bygningskonstruksjoner som karnapp, buer og vinkler som ikke er rette, åpne rom over flere etasjer og så videre.

Eiendommens markedsverdi kan ikke baseres på en matematisk beregning basert på antall kvadratmeter opplyst i rapporten. Opplysninger om areal kan altså ikke alene benyttes for å beregne eiendommens verdi.

Den bygningsfaglige kan avdekke eventuelle bruksendringer og avvik i branncelleinndeling

Den bygningsfaglige ser på byggetegninger hvis de er tilgjengelige og dette er en del av oppdraget, og vurderer bruken av boligen opp mot tegningene. Hvis den bygningsfaglige avdekker at en bolig ikke ser ut til å være delt opp i brannceller etter kravene i byggeteknisk forskrift på befaringstidspunktet, skal det opplyses om dette.

Reglene om bruksendring og brannceller kan være kompliserte. Søk videre faglige råd om rapporten ikke gir deg svar. Den bygningsfaglige kan ikke vurdere og svare på alle spørsmål, og kan heller ikke vite om kommunen kan gi unntak for kravene som gjelder. [Vil du vite mer?](#)

Om brannceller

En branncelle er hele eller avgrensede deler av en bygning hvor en brann fritt kan utvikle seg uten at den kan spre seg til andre bygninger eller andre deler av bygningen i løpet av en fastsatt tid.

Om bruksendring

Bruksendring er å endre bruken av et rom fra en tillatt bruk til en annen. Dette kan kreve søknad og tillatelse, for eksempel hvis du endrer et rom fra bod til soverom eller arbeidsrom, eller hvis du endrer en bolig til to separate boliger.

Rom for varig opphold har krav til takhøyde, romstørrelse, rømningsvei og lysforhold som må være oppfylt. Du kan søke kommunen om unntak for kravene, men kan ikke regne med å få unntak for krav som går på helse og sikkerhet, for eksempel krav til rømningsvei.

Bruksendring som krever godkjenning, og som ikke er søkt bruksendret, er ulovlig. Kommunen kan etter plan- og bygningsloven kapittel 32 forfølge overtredelser. Kommunen kan pålegge deg å avslutte den ulovlige bruken, eventuelt å rette eller tilbakeføre rommet til godkjent bruk.

Arealer

Leilighet

Ny arealstandard

Etasje	Bruksareal BRA m ²			SUM	Terrasse- og balkongareal (TBA)
	Internt bruksareal (BRA-i)	Eksternt bruksareal (BRA-e)	Innglasset balkong (BRA-b)		
2. etasje	84			84	19
Underetasje		3		3	
SUM	84	3			19
SUM BRA	87				

Romfordeling

Etasje	Internt bruksareal (BRA-i)	Eksternt bruksareal (BRA-e)	Innglasset balkong (BRA-b)
2. etasje	Entré , Bad , Toalettrom , Kjøkken , Stue , Soverom , Soverom 2		
Underetasje		Bod	

Kommentar

Bolignummer: H0201. Takhøyden varierer fra ca. 2,2 - 2,4 M.

Fellesareal - Underetasje

Bod på ca. 3 kvm, merket "3003". Skap på ca. 0,3 kvm, merket "3003". Bruksrett ble ikke fremvist. Rom som ligger utenfor boenheten, men som eier har påvist og/eller opplyst at tilhører boenheten, er oppmålt og inkludert i BRA-e. Det er ikke fremvist dokumentasjon på at rommet tilhører boenheten. Rom utenfor boenheten kan omdisponeres av borettslaget og dette kan påvirke boligens BRA.

Lovlighet

Byggetegninger

Det foreligger godkjente og byggemeldte tegninger, men de stemmer ikke med dagens bruk

Kommentar: Følgende avviker fra originale tegninger: Opprinnelig bod på ca. 4 kvm er innlemmet i soverom.

Rommene i boligen er navngitt etter dagens bruk, uavhengig av hva de er godkjent og byggemeldt som. I forbindelse med salg av eiendommen oppfordres interessenter til og sette seg inn i de godkjente tegningene. Se vedlegg.

Brannceller

Er det påvist synlige tegn på avvik i branncelleinndeling ut ifra dagens byggeteknisk forskrift?

Ja Nei

Nyere håndverkstjenester

Er det ifølge eier utført håndverkstjenester på boligen siste 5 år?

Ja Nei

Kommentar: Det henvises til egenerklæringsskjema for nærmere detaljer, og se beskrivelse under sammendrag av tilstand.

Krav for rom til varig opphold

Er det påvist avvik i forhold til rømningsvei, dagslysflate eller takhøyde?

Ja Nei

Kommentar: Dagslysflate: Det største soverommet har et gulvareal på ca. 16 kvm med dagslysflate på ca. 1,4 kvm, som er mindre enn 10 % av bruksarealet av rommet.

Total fordeling mellom P-ROM og S-ROM

Tabellen under viser fordelingen av P-ROM og S-ROM etter veiledningen til NS 3940: 2012. Dette er til informasjon og til sammenligning. Tallene er omtrentlige, kan avvike fra faktiske målinger og er ikke juridisk bindende

	P-ROM(m2)	S-ROM(m2)
Leilighet	84	0

Befarings - og eiendomsopplysninger

Befaring

Dato	Til stede	Rolle
22.11.2024	Rana Noman Tariq	Takstingeniør
	Anne-Karin Sandersen	Kunde

Matrikkeldata

Kommune	gnr.	bnr.	fnr.	snr.	Areal	Kilde	Eieforhold
301 OSLO	104	73		0	55106.7 m ²	I følge opplysninger hentet fra Ambita.	Eiet

Adresse

Maria Dehli vei 17 B

Hjemmelshaver

Øvre Haugen Borettslag. Orgnr: 951 558 931

Andelsobjekt

Boligselskap	Org.nr.	Leil. nr.	Forretningsfører	Eier av adkomstdokumenter
3003/Øvre Haugen Borettslag	951558931	3003	OBOS Eiendomsforvaltning AS	Anne-Karin Sandersen

Innskudd, pålydende mm

Andelsnummer

95

Eiendomsopplysninger

Beliggenhet

Leilighet beliggende på Øvre Haugen i et veletablert borettslag. Omkringliggende bebyggelse består i all hovedsak av blokk- og småhusbebyggelse. Adkomst til boligen fra Maria Dehli vei via felles oppgang. Kort avstand til skole, barnehage og nærbutikk. Kort vei til Haugenstua senter og Furuset senter med mangeartede forretninger, servicetilbud, restauranter, kafeer, postkontor, apotek, bibliotek, svømmehall, idrettsanlegg m.m. Den offentlige kommunikasjonen er godt utbygd, med både t-bane, togstasjon og bussholdeplass i nærheten. Et rikholdig utvalg av kjøpesentre i området Stovner, Tveita og Alnabru. Østmarka med flotte rekreasjonsmuligheter sommer som vinter - turveier/lysløype ligger i nærheten.

Adkomstvei

Via fellesarealer/offentlig.

Tilknytning vann

Privat ledningsnett til kommunal vannforsyning.

Tilknytning avløp

Private stikkledninger til kommunalt avløp.

Regulering

Regulert.

Om tomten

Øvre Haugen Borettslag er registrert i Foretaksregisteret i Brønnøysund med organisasjonsnummer 951 558 931. Borettslaget ligger i bydel Alna i Oslo kommune og har følgende adresse: Maria Dehli vei 15-37. Borettslaget består av 293 andelsleiligheter, fordelt på 8 lavblokker og 4 høyblokker. Tomten er på 55106,7 kvm. Eiendommen har følgende gårds- og bruksnummer: 104-73. Stort fellesareal opparbeidet med asfalterte adkomstveier/plasser, gressplen, beplantning, trær, lekeapparater, parkeringsarealer m.m. Det er grøntområder rundt og mellom bebyggelsen på eiendommen.

Tinglyste/andre forhold

Styrets hovedinformasjonskanal er hjemmesiden <https://vibbo.no/ovre-haugen/om> hvor generell informasjon fra styret til andelseiere og beboere publiseres. Det vises til selskapets vedtekter, husordensregler samt årsberetning med regnskap og protokoll. Dokumentene inneholder relevante opplysninger for eventuell kjøper.

Byggemåte

Betongsåle på ukjent grunn for takstmannen. Det presiseres at undertegnede ikke har foretatt noen geotekniske undersøkelser og derved har begrenset kunnskap til byggets byggegrunn og stabilitet. Grunnmur i støpt betong. Støpte betongdekker. Bærende konstruksjon i betong innfelt med bindingsverk, antatt isolert med mineralull, i henhold til forskrifter som var gjeldende da bygningen ble oppført, innvendig kledd med plater, utvendig med teglsteinsforblending, fasadeplater og trepanel. Yttertak i betongkonstruksjon antatt teknet med papp. Trapper i betong. Heis med kommunikasjon til vaktelskap fra heiskeupe.

Forsikring

Selskap

Tryg Forsikring.

Avtalenr

6649734.

Type

Forsikringssum

Årlig premie

Kommentar

Felles polise i borettslaget. Det betyr at den enkelte andelseier må ha hjemforsikring som dekker innbo og løsøre.

Kilder og vedlegg

Dokumenter

Beskrivelse	Dato	Kommentar	Status	Sider	Vedlagt
Infoland.no		Utskrift fra "Ambita" Opplysninger om: adresse, hjemmelshaver gårds- og bruksnummer, eiet/festet tomt, tomteareal og byggeår.	Gjennomgått		Nei
Tegninger		Datert 29.06.1973.	Gjennomgått		Ja
Egenerklæring		Datert 30.10.2024.	Gjennomgått		Nei
Eier		Opplysninger vedrørende påkostninger, vedlikehold og andre relevante opplysninger ble gitt av eier.	Gjennomgått		Nei

Tilstandsrapportens avgrensninger

STRUKTUR•REFERANSENIVÅ•TILSTANDSGRADER

- Rapporten er basert på innholdskrav i Forskrift til avhendingslova (tryggere bolighandel). Formålet er å gi en tilstandsanalyse til bruk for den som bestiller og/eller i et salg til forbruker, og ikke for andre tredjeparter. Rapportens omfang, struktur, metode og begrepsbruk følger i hovedsak Norsk Standard NS 3600:2018 (Teknisk tilstandsanalyse ved omsetning av bolig), samt Takstbransjens retningslinjer ved tilstandsrapportering for boliger og Takstbransjens retningslinjer for arealmåling.
- Tilbakeholdt eller uriktig informasjon som har betydning for vurderingen, er ikke bygningssakkyndiges ansvar. Rapporten beskriver avvik, altså en tilstand som er dårligere enn referansenivået. Rapporten framhever normalt ikke positive sider ved boligen ut over det som fremgår av tilstandsgradene.
- Tilstanden angis i rapporten og gir uttrykk for en gitt forventet tilstand blant annet vurdert ut fra alder og normal bruk slik:

i) **Tilstandsgrad 0, TG0:** Ingen avvik eller skader. I tillegg må bygningsdelen være tilnærmet ny, mindre enn 5 år, og det foreligger dokumentasjon på faglig god utførelse.

ii) **Tilstandsgrad 1, TG1:** Mindre avvik. Normal slitasje. Strakstiltak ikke nødvendig. TG1 kan gis når bygningsdelen er tilnærmet ny og det ikke foreligger dokumentasjon på faglig god utførelse.

iii) **Tilstandsgrad 2, TG2:** Vesentlige avvik, og mindre avvik som etter NS 3600 gir TG 2, men som ikke nødvendigvis krever umiddelbare tiltak. I denne rapporten kan TG2 i Rapportsammendrag være inndelt i TG2 som krever tiltak og de som ikke krever umiddelbare tiltak. Konstruksjonen har normalt enten feil utførelse, en skade eller symptomer på skade, sterk slitasje eller nedsatt funksjon. Vedlikehold eller tiltak trengs i nær fremtid, det er grunn til å varsle fare for skader på grunn av alder eller overvåke spesielt på grunn av fare for større skade eller følgeskade. For skjulte konstruksjoner vil alder i seg selv være et symptom som kan gi TG2. For synlige konstruksjoner kan alder sammen med andre symptomer og momenter gi TG2. Avvik under TG2 kan gis sjablongmessig anslag.

iv) **Tilstandsgrad 3, TG3:** Store eller alvorlige avvik. Kraftige symptomer på forhold som man må regne med trenger utbedring straks eller innen kort tid. Påvist funksjonssvikt eller sammenbrudd. Avvik under TG3 skal gis sjablongmessig anslag.

v) **Tilstandsgrad TGiU:** Ikke undersøkt/ikke tilgjengelig for undersøkelse.

- Ved TG0 og TG1 gis det normalt ingen begrunnelse for valg av tilstandsgrad, fordi bygningen eller bygningsdelen da bare har normal slitasje. For anbefalte tiltak ved TG2 og TG3 må bruker av rapporten vurdere om tiltakene er nødvendige og lønnsomme. Hva det vil koste å utbedre rom eller bygningsdeler er et sjablongmessig anslag basert på registrert avvik og angitte tiltak i rapporten. Anslaget er gitt på generelt grunnlag og basert på erfaringstall i seks intervaller, og kan ikke forveksles med en konkret vurdering og tilbud fra en entreprenør eller håndverker. Det må eventuelt innhentes tilbud for en nærmere undersøkelse, og konkret og nøyaktig vurdering av utbedringskostnad. Kostnader til ikke oppdagede avvik/utbedringer/feil kan forekomme. Utbedringskostnad avhenger av personlige preferanser og markedspris på materialer og tjenesteyter.

PRESISERINGER

- Avvik vurderes ut fra tekniske forskrifter på godkjenningstidspunktet for bygget. Noen bygningsdeler vurderes

etter gjeldende teknisk forskrift på befaringstidspunktet. Dette gjelder blant annet:

i) Bad, vaskerom (våtrom)

ii) Forhold rundt brann, rømming, sikkerhet, for eksempel rekkverkshøyder/åpninger, ulovlige bruksendringer, brannceller mv.

- For skjulte konstruksjoner slik som vann og avløp uten dokumentasjon, er kvalitet og alder vurdert.

- Fastmonterte installasjoner, for eksempel innfelt belysning (downlights), demonteres ikke for å sjekke dampspærren bak. Dette av hensyn til bygningssakkyndiges kompetanse og risikoen for skade.

- Kontroll av fukt i konstruksjonen ved hulltaking i bad og vaskerom (våtrom), rom under terreng (kjelleretasje, underetasje og sokkeletasje) eller andre bygningsdeler skjer etter eiers aksept. Hulltaking av våtrom og rom under terreng kan unntaksvis unnlates, se Forskrift til Avhendingsloven.

- Kontroll av romfunksjoner for P-ROM utføres kun når det ikke foreligger godkjente og byggemeldte tegninger, eller når tegninger ikke stemmer med dagens bruk.

- Bygningssakkyndig gir en forenklet vurdering av branntekniske forhold og elektriske installasjoner i boligen dersom det er mer enn fem år siden sist boligen hadde el-tilsyn. Bygningssakkyndig kan anbefale å konsultere offentlige myndigheter eller kvalifisert elektrofaglig fagperson ved behov for grundigere undersøkelser.

TILLEGGSENDERSØKELSER

Etter avtale kan tilstandsanalysen utvides til også å omfatte tilleggssundersøkelser utover minimumskravet i forskriften.

BEFARINGEN

Rapporten gir en vurdering av byggverk og bygningsdeler som bygningssakkyndig har observert, og som fremkommer av Forskrift til avhendingsloven. Rapporten er likevel ingen garanti for at det ikke kan finnes skjulte feil, skader og mangler. NS 3600:2018 (Teknisk tilstandsanalyse ved omsetning av bolig) har undersøkelsesnivå fra 1 til 3, der undersøkelsesnivå 1 er det laveste og baseres på visuell observasjon. Rapporten baseres på undersøkelsesnivå 1 med få unntak (våtrom og rom under terreng). I praksis betyr dette at gjennomføringen av befaringen begrenses som følger:

- Det utføres kun visuelle observasjoner på tilgjengelige flater uten fysiske inngrep (f.eks. riving).

- Flater som er skjult av snø eller på annen måte ikke er tilgjengelig eller skjult, blir ikke kontrollert. Det foretas ikke funksjonssprøving av bygningsdeler, som isolasjon, piper, ventilasjon, el. anlegg, osv.

- Det gis ingen vurdering av boligens tilbehør, hvite- og brunevarer og annet inventar. Dette gjelder også integrert tilbehør.

- Inspisering av yttertak er basert på det som er synlig, normalt på insiden fra loftet og utvendig fra stige/bakkenivå. Befaring av tak må være sikkerhetsmessig forsvarlig for å kunne gjennomføres.

- Stikkprøvetakninger er utvalgt tilfeldig og kan innebære kontroll under overflaten med spiss redskap eller lignende.

Tilstandsrapportens avgrensninger

UTTRYKK OG DEFINISJONER

- Tilstand: Byggverkets eller bygningsdelens tekniske, funksjonelle eller estetiske status på et gitt tidspunkt.
- Symptom: Observerbart forhold som gir indikasjon på hvilken tilstand et byggverk eller en bygningsdel befinner seg i. Benyttes ved beskrivelse av avvik.
- Skadegjørere: Zoologiske eller biologiske skadegjørere, i hovedsak råte, sopp og skadedyr.
- Fuktøk: Overflatesøk med egnet søkeutstyr (fuktindikator) eller visuelle observasjoner.
- Fuktmåling: Måling av fuktinnhold i materiale eller i bakenforliggende konstruksjon ved bruk av egnet måleutstyr (blant annet hammerelektrode og pigger).
- Utvidet fuktøk (hulltaking): Boring av hull for inspeksjon og fuktmåling i risikoutsatte konstruksjoner, primært i tilstøtende vegger til bad, utforede kjellervegger og eventuelt i oppforede kjellergulv.
- Normal slitasjegrade: Forventet nedsliting av materiale i overflaten som er basert på enkle visuelle observasjoner. Kan vurderes sammen med bygningsdelens alder.
- Forventet gjenværende brukstid: Anslått tid et byggverk eller en del av et byggverk fortsatt vil være tjenlig for sitt formål (NS3600, Termer og definisjoner punkt 3.9)

AREALBEREGNING FOR BOENHETER

- Areal fastsettes etter Forskrift til avhendingsloven og Norsk Standard 3940 Areal- og volum-beregninger av bygninger fra 2023.
- Areal oppgis i hele kvadratmeter i rapporten, og gjelder for det tidspunkt oppmålingen fant sted.
- Bruksareal (BRA) er det måleverdige arealet som er innenfor omsluttete vegger målt i gulvhøyde (bruttoareal minus arealet som opptas av yttervegger). I tillegg til gulvhøyde gjelder regler om fri bredde for at arealet skal være måleverdig, med betydning for BRA av for eksempel loft med skråtak. BRA består av internt bruksareal (BRA-i), eksternt bruksareal (BRA-e) og innglasset balkong mv (BRA-b). Terrasse- og balkongareal (TBA) opplyses der tilstandsrapporten skal benyttes i boligomsetningen og der det er aktuelt. I tillegg kan gulvareal (GUA) og areal med lav takhøyde (ALH) opplyses sammen med BRA der det er aktuelt og en del av oppdraget. Rom skal ha atkomst og gangbart gulv for å kunne regnes som BRA/måleverdig areal.
- Arealet måles og oppgis dersom arealet oppfyller krav til måleverdighet, slik som at arealet må ha minst en bredde på 0,6m og minst en høyde på 1,9 m osv. Et rom kan være i strid med teknisk forskrift og mangle godkjenning hos kommunen for den aktuelle bruken, uten at dette får betydning for om arealet måles og oppgis i tilstandsrapporten. Når arealet måles tas det ikke hensyn til om arealet er lovlig oppført eller om bruken er lovlig, bruksendringer, lysforhold eller andre sikkerhetsmangler.
- Eiendommens markedsverdi kan ikke baseres på en rent matematisk beregning i forhold til antall kvadratmeter opplyst i rapporten. Opplysninger om areal kan altså ikke alene benyttes for beregning av eiendommens verdi.

- Rom som ligger utenfor boenheten, men som eier har påvist og/eller opplyst at tilhører boenheten, er oppmålt og inkludert i BRA-e. Det er ikke fremvist dokumentasjon på at rommet tilhører boenheten, med mindre dette er angitt særskilt. Rom utenfor boenheten kan omdisponeres av borettslaget/sameiet og dette kan påvirke boligens BRA. Vær oppmerksom på at NS 3940:2023 og eierseksjonsloven har ulik definisjon av fellesareal. Ved arealmåling gjelder NS 3940:2023 som definerer fellesareal slik: "Delen av bygning som brukes av to eller flere bruksenheter eller til bygningens forvaltning, drift eller vedlikehold.
- I en overgangsperiode skal rapporter som benyttes i boligomsetningen eller dersom det er en del av oppdraget også opplyse om fordelingen mellom P-ROM og S-ROM med utgangspunkt i definisjonene som fremkommer av veiledningen til Norsk Standard 3940 Areal- og volum-beregninger av bygninger fra 2012. Fordelingen mellom P-ROM og S-ROM er basert på veiledningen og bygningssakkyndiges eget skjønn. P-ROM er måleverdige rom som benyttes til kort eller langt opphold. S-ROM er måleverdige rom som benyttes til lagring, og tekniske rom. Bruken av et rom på befaringstidspunktet har betydning for om rommet defineres som P-ROM eller S-ROM. Dette betyr at rommet både kan være i strid med teknisk forskrift og mangle godkjenning i kommunen for den aktuelle bruken, uten at dette vil få betydning for valg av arealkategori.
- Se øvrig informasjon om areal i rapporten, Norsk Standard 3940 (2012 og 2023) og veiledningen til disse.

PERSONVERN

iVerdi AS, bygningssakkyndig og takstforetaket behandler personopplysninger som bygningssakkyndig trenger for å kunne utarbeide rapporten. Personvernerklæring med informasjon om bruk av personopplysninger og dine rettigheter finner du her [Personvernerklæring - iVerdi](#)

DELING AV PERSONOPPLYSNINGER FOR TRYGGERE BOLIGHANDEL OG MULIG RESERVASJON

Norsk takst og deres samarbeidspartnere benytter personopplysninger fra rapporten for analyse- og statistikkformål, samt utvikling og drift av produkter og tjenester for takstbransjen og andre aktører i bolig-omsetningen. Les mer om dette og hvordan du kan reservere deg på <https://www.norsktakst.no/norsk/om-norsk-takst/personvernerklæring/reservasjon/>

Vendu lager en boliganalyse basert på opplysninger fra rapporten. Les mer om dette og hvordan du kan reservere deg her: <https://samtykke.vendu.no/AS1550>

KLAGEORDNING FOR FORBRUKERE

Er du som forbruker misfornøyd med bygningssakkyndiges arbeid eller opptreden ved taksering av bolig eller fritidshus, se www.takstklagenemnd.no for mer informasjon

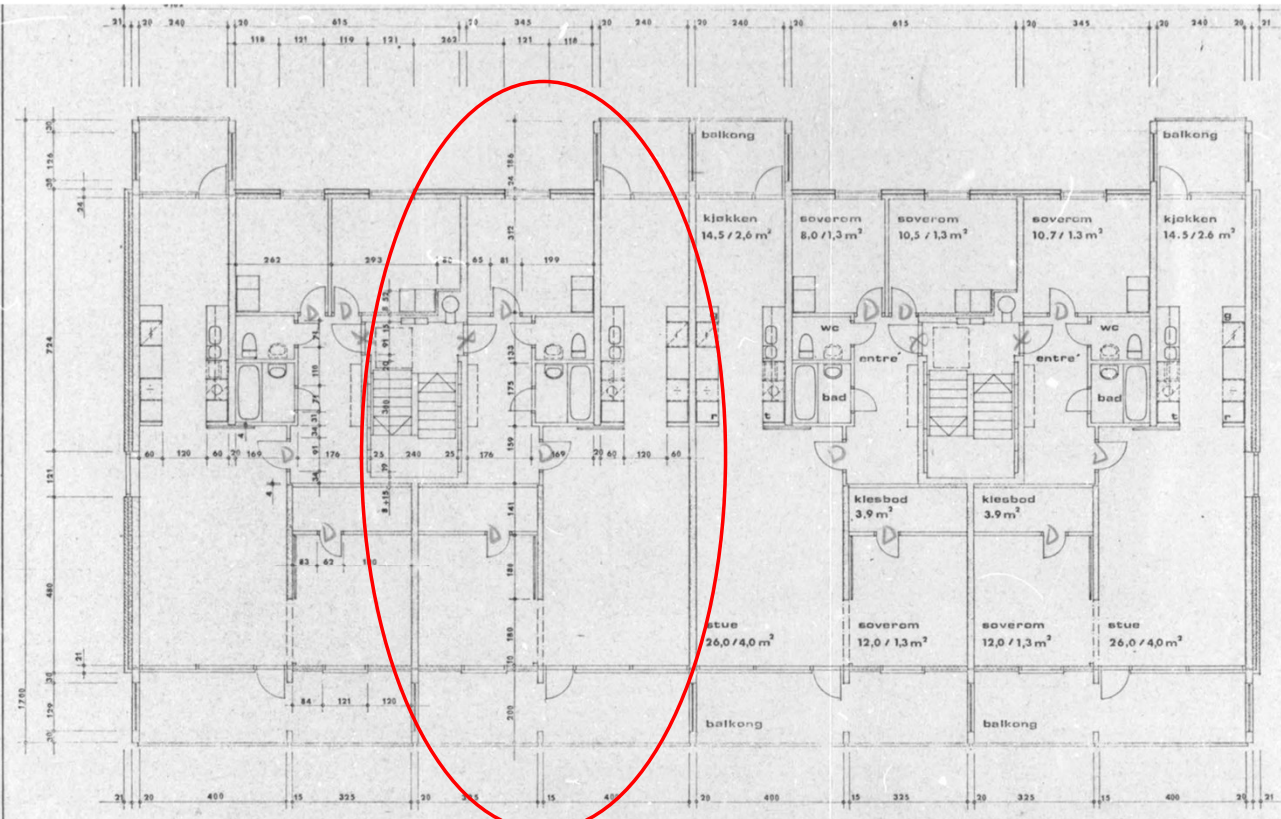

3

OBOS 432 FURUSET FELT A

PLAN 2-4 ETASJE

blakk nr	101,102,104	tegn.nr	5503
	105,106		
mål	1:100	segnet av	erstatning for
			erstattet av

PREBEN KRAG OG JENS SELMER ARKITEKTER M.N.A.L. OSLO

29. 6. 1973

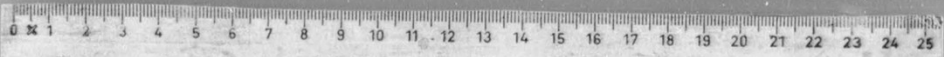

TEGNINGENE ER
NEDFOTOGRAFERT - 14,8 X