



Tilstandsrapport

 Fritidsbolig
 Tråstølsvegen 541, 5710 SKULESTADMO
 VOSS kommune
 gnr. 56, bnr. 128

Sum areal alle bygg: BRA: 227 m² BRA-i: 227 m²



Befaringsdato: 24.01.2025

Rapportdato: 28.01.2025

Oppdragsnr.: 20932-2336

Referansenummer: GG1906

Autorisert foretak: Bang Takst AS

Sertifisert Takstingeniør: Patrick Bang

Vår ref:



 **BANG
TAKST** AS
Ingeniør & Takstmann



Rapporten kan brukes i inntil ett år etter befaringsdatoen, og kan ikke gjenbrukes ved flere boligsalg i denne perioden. For eiendomsoverdragelser fra 1.1.2024, må selger sørge for at areal i rapporten er oppdatert og følger ny bransjestandard for areal. Skjer det endringer, oppstår skader også videre på boligen, bør du som selger be om oppdatert rapport.

Norsk takst

Norsk takst er bransjeorganisasjonen for landets bygningsakkyndige og takstforetak, med om lag 1400 sertifiserte medlemmer fordelt på omtrent 1000 bedrifter. I boligomsetningen regnes takstrapportene som et helt avgjørende element i den informasjonen som gjøres tilgjengelig for kjøper. Årlig leverer medlemmene rundt 120.000 slike takster. Det gir unik oversikt over norske boliger, og bidrar til at alle oppdrag kan utføres med utgangspunkt i erfaringsbasert kvalitet.



Det stilles høye krav til utdanning, sertifisering og yrkesetikk. Norsk takst er opptatt av at boligomsetningen skal være trygg, og legger vekt på å opptre uavhengig av andre bransjeaktører. Bygningsakkyndige fakturerer sine tjenester uten hensyn til hvilken pris som oppnås, og skal heller ikke på annen måte ha noen egeninteresse knyttet til handelen.

Uavhengighet og god fagkunnskap har over tid bygget troverdighet og tillit. Både selger og kjøper skal kunne stole på bygningsakkyndiges vurderinger. For tilfeller der det likevel skulle oppstå misnøye med utført arbeid, har vi sammen med Forbrukerrådet etablert en klagenemnd.

Norsk takst har en sentral rolle i utviklingen av norske standarder, regler og profesjonsprinsipper, og representerer bransjen i alle relevante internasjonale fora. Dette sikrer at norske bygningsakkyndige tidlig kan tilpasse seg krav og bransjetrender fra utlandet, samtidig som takseringsfaget får en norsk stemme på verdensbasis. Organisasjonen bidrar i næringspolitisk sammenheng, og har vært en pådriver for å sikre at lover og regler gir trygghet for forbrukerne i boligomsetningen.

Bang Takst AS

Bang Takst AS eies av Patrick Bang som har bakgrunn som byggingeniør med senere takstutdanning fra NITO/NEAK og sertifisering i Norsk Takst.

Selskapet tilbyr tjenester som:

- Tilstandsrapport etter ny forskrift
- Verdi- og lånetakst
- Reklamasjonsrapporter
- Bistand på visning, ferdigbefaring m.m.

Med over ti års erfaring som bla. rådgivende ingeniør og byggeleder er selskapet opptatt av å levere serviceinnskilt kvalitetsarbeid for alle type kunder.



Rapportansvarlig

Patrick Bang

Uavhengig Takstingeniør

post@bangtakst.no

979 16 572



Dette trenger du å vite om tilstandsrapporten



Hva er en tilstandsrapport?

En tilstandsrapport beskriver synlige skader/avvik eller tegn på skader/avvik på boligen. Rapporten fremhever vanligvis ikke positive egenskaper ved boligen.



Hva vurderer en bygningsakkyndig?

Den bygningsakkyndige vurderer boligen ut fra hva man kan forvente av en bygning av samme alder og type. Vurderingen gjøres som regel mot hvordan det var vanlig å bygge og regler som gjaldt da boligen ble oppført (søknadstidspunktet). Forhold som er vanlige for bygningens alder, slik som slitasje etter normal bruk regnes ikke som avvik.



Hva inneholder tilstandsrapporten?

Den bygningsakkyndige undersøker rom og bygningsdeler slik det kommer frem av [Forskrift til avhendingsloven](#). Tilstandsrapporten inneholder bare avvik som den bygningsakkyndige kan se eller kontrollere med enkle hjelpemidler. Det gjøres ikke nærmere undersøkelser slik som åpning av vegger eller andre bygningsdeler. I vegg mot våtrom og rom under terreng kan det borres et hull for å gjøre enkle undersøkelser slik som fuktsøk.

Når du kjøper en brukt bolig

Når du kjøper en brukt bolig, er det viktig å være oppmerksom på at dette ikke kan sammenlignes med å kjøpe en ny bolig. Måten boligen ble bygget på kan være annerledes enn i dag. Bygninger svekkes over tid, og utsettes for slitasje blant annet på grunn av bruk og vær og vind. Mange boliger fornyes helt eller delvis, noen i flere omganger, eller det oppføres tilbygg. Særlig for boliger som er pusset opp eller endret, er det viktig å merke seg at fornyelse av overflater ikke nødvendigvis betyr at bygningsdeler under er forbedret.

Vurdering mot byggeår

Den bygningsakkyndige vil vurdere boligen mot hvordan det var vanlig å bygge og regler som gjaldt da bygningen ble oppført (søknadstidspunktet). Den bygningsakkyndige ser etter avvik som har betydning for og som reduserer boligens funksjon og verdi, og som kommer frem av Forskrift til avhendingslova.

Noen rom og bygningsdeler slik som bad og vaskerom, og forhold som gjelder sikkerhet mot brann, rekkverk og trapper osv., vil den bygningsakkyndige vurdere mot dagens regelverk. Etter dagens regelverk vil disse kunne få en tilstandsgrad 2 eller 3 uten at det nødvendigvis er krav om at avviket må utbedres.

Tilstandsrapporten beskriver ikke hele boligen

BYGNINGSSAKKYNDIGE SER FOR EKSEMPEL IKKE PÅ

- vanlig slitasje og normal vedlikeholdstilstand
- bagatellmessige forhold som ikke påvirker bygningens bruk eller verdi vesentlig
- etasjeskillere
- tilleggsbygg slik som garasje, bod, anneks, naust også videre
- utvendige trapper
- støttemurer
- skjulte installasjoner
- installasjoner utenfor bygningen
- full funksjonstesting av el- og VVS-installasjoner
- geologiske forhold og bygningens plassering på grunnen
- bygningens planløsning
- bygningens innredning
- løsløre slik som hvitevarer
- utendørs svømmebasseng og pumpeanlegg
- bygningens estetikk og arkitektur
- bygningens lovlighet (bortsett fra bruksendringer, brannceller og forhold som åpenbart kan påvirke helse, miljø og sikkerhet)
- fellesarealer (med mindre boligeier har vedlikeholdsplikt for fellesarealer og dette er kjent for bygningsakkyndig, eller fellesarealet har en særlig tilknytning til boligen).

© iVerdi 2023 © Norsk takst 2023

Malen til denne rapporten, inkludert standardtekstene fra Norsk takst, er vernet etter åndsverkloven og kan kun benyttes av medlemsforetakene i Norsk takst og av takstingeniører som er sertifisert i slikt foretak, samt av kunder hos iVerdi og studenter hos NEAK. For andre aktører er eksemplarframstilling av malen og standardtekster, som utskrift og annen kopiering til bruk som grunnlag for tilsvarende rapporter, bare tillatt når det er hjemlet i lov (kopiering til privat bruk, sitat o.l.) eller avtale med Norsk Takst ([Forside](#)) eller iVerdi ([Hjem-iVerdi](#)).

Utnyttelse i strid med lov eller avtale kan medføre erstatnings- og straffansvar.

Dette trenger du å vite om tilstandsrapporten

Tilstanden vurderes med ulike tilstandsgrader

Tilstanden gir uttrykk for en gitt forventet tilstand, blant annet vurdert ut fra alder og normal bruk. Ved Tilstandsgrad 0 (TG0) og Tilstandsgrad 1 (TG1) gir den bygningssakkyndige normalt ingen begrunnelse for valg av tilstandsgrad. Grunnen er at bygningen eller bygningsdelen da bare har normal slitasje. Ved skjulte konstruksjoner kan alder alene avgjøre tilstandsgrad. Når bygningssakkyndige anbefaler tiltak, for eksempel utbedringer, må brukeren av rapporten vurdere om tiltakene er nødvendige og lønnsomme.

Når den bygningssakkyndige velger tilstandsgrad, baseres vurderingen på faste kriterier som følger av gjeldende bransjestandard for Teknisk tilstandsanalyse ved omsetning av bolig og Forskrift til avhendingslova.

! TG 0

TILSTANDSGRAD 0, TG0: INGEN AVVIK

Bygningsdelen skal være tilnærmet ny, ikke vise tegn på slitasje og det skal være lagt frem dokumentasjon på faglig god utførelse. Det er ingen merknader til delen.

! TG 1

TILSTANDSGRAD 1, TG1: MINDRE AVVIK

Bygningsdelen skal bare ha normal slitasje, og straktiltak skal ikke anses som nødvendig. Graden kan også brukes når delen er ny, men der dokumentasjon på faglig god utførelse mangler.

! TG 2

TILSTANDSGRAD 2, TG2: VESENTLIGE AVVIK OG MINDRE AVVIK SOM ETTER NS 3600 GIR TG 2

Bygningsdelen skal enten ha feil utførelse, en skade eller symptomer på skade, sterk slitasje eller nedsatt funksjon. Graden gis når bygningsdelen trenger vedlikehold eller tiltak i nær fremtid. Graden skal også brukes når delen er gammel og det er grunn til å varsle om faren for skader på grunn av alderen, eller når det er grunn til å overvåke delen spesielt på grunn av fare for større skader eller følgeskader.

Ved avvik som ikke krever umiddelbare tiltak (ingen umiddelbar kostnad) så blir TG2 markert med en lysere farge.

! TG 3

TILSTANDSGRAD 3, TG3: STORE ELLER ALVORLIGE AVVIK

Denne tilstandsgraden brukes ved kraftige tegn på forhold som man må regne med trenger utbedring straks eller innen kort tid. Det er påvist funksjonssvikt eller sammenbrudd.

- TG IU

IKKE UNDERSØKT/IKKE TILGJENGELIG FOR UNDERSØKELSE

Det kan være avvik/skader som ikke er avdekket.

Hva er et anslag på utbedringskostnad?

Hva det vil koste å utbedre rom eller bygningsdeler, er et forsiktig anslag basert på nåværende kvalitet, registrert avvik og angitte tiltak i rapporten. Anslaget er gitt på generelt grunnlag og må ikke forveksles med et pristilbud fra en håndverker. Det kan foreligge avvik og tiltak som ikke kommer frem av rapporten.

Utbedringskostnad avhenger blant annet av personlige valg av og markedspris på materialer og tjenesteyter.

I rapporten skal det settes anslag for utbedringskostnad for TG3, og slikt anslag kan også gis ved TG2.



Beskrivelse av eiendommen

TAKSTOBJEKTET

Fritidsbolig oppført over tre etasjer.
Terrasse på ca. 22 m².
Balkong på 24,3 m².

STANDARD

Fritidsboligen har moderne standard på overflater, innredning og tekniske installasjoner.

BELIGGENHET

Tråstølen ligger midt i Voss Resort, Ca. 1 time og 15 minutter fra Bergen sentrum er man i Vestlandets største skibygd og Voss Resort sitt fantastiske skianlegg. Her er det aktiviteter hele året i umiddelbar nærhet for både store og små. Rett utenfor døren finner man et av landets beste skianlegg, og med Ekspressheisen kommer man fra 300 til 820 moh. på 5 min. Her kan man boltre seg i 40 km preparerte alpinløyper i ulike vanskelighetsgrader og i tillegg er det 3 barnetrekk. Forholdene er perfekt tilrettelagt for skilek for de minste og utfordringer for de mer kvalifiserte. Hver dag i hele vintersesongen blir 18 km langrennsløyper preparert med spor for klassisk skigåing og for skøyting. Voss Resort Bavallstunet har afterski i vinterperioden og servering hele året.

Voss har i tillegg et bredt aktivitetstilbud hele året, alt fra 9 hulls golfbane, fjellvandring, jakt og fiske, rafting og elvepadling, fjellklatring, bading i elv og vann samt et mangfold av luftsportaktiviteter. Voss har også en rekke velkjente festivaler og arrangement rettet mot barn, ungdom og voksne. Mest kjent er fotballturneringen Voss Cup, Ekstrem sportveko, Vossa Jazz, Smalahovesleppet, Osafestivalen og Worldcup freestyle.

Bygden har i tillegg et sjarmerende sentrum med et godt utvalg av butikker og servicetilbud, i tillegg til ulike restauranter og barer.

TOMT

Tomten er opparbeidet med grus og plen. Tomten var snødekt på befaringstidspunktet.

ADKOMST

Privat vei. Det er en bom som kun i hovedsak hytteeierne på Tråstølen har adgang til. Bommen åpnes med mobiltelefon eller bombrikke.

VANN- OG AVLØP

Eiendommen er tilknyttet offentlig vann- og avløpsledninger via private stikk- og fellesledninger. Private ledninger vedlikeholdes for eiers regning. For private fellesledninger er der normalt tilknyttet solidarisk vedlikeholdsplikt.

PARKERING

Biloppstillingsplasser på eiendommen.

BESKRIVELSE - BYGGEMÅTE

Grunn og fundamenter:

Bygningen er fundamentert på antatt faste masser av sprengstein/grov pukk på fjell.
Grunnmur, såle og fundamenter i betong.
Tilbakefylt med drenerende masser.

Yttervegger:

Isolert bindingsverkskonstruksjon med liggende, dobbelfalset kledning, samt partier med teglsteinsforblending.

Takkonstruksjon:

Takkonstruksjon med tresperrer.
Yttertekking med trepanel.

Etasjeskillere/gulv på grunn:

Etasjeskillere av trebjelkelag.
Gulvet er antatt støpt på EPS (lastbærende isolasjon) og dampsperre.

BESKRIVELSE - INNVENDIG

Kjeller:

Kjellerstue (16,3 m²)

Skiferfliser på gulv, panel på vegger og i himling.

Innredet rom (6,1 m²)

Skiferfliser på gulv, panel på vegger og i himling.

Bad (2,7 m²)

Fliser på gulv, fliser/panel på vegger og fliser på vegger. Panel i himling.

Se egen beskrivelse av utstyr og innredning.

Gang (12,6 m²)

Skiferfliser på gulv, panel på vegger og i himling.

Teknisk rom (2,9 m²)

Skiferfliser på gulv, panel på vegger og i himling.

Varmtvannsbereeder, sentralstøvsuger, fordelerskap til rør-i-rør, stoppekran og opplegg for vaskemaskin.

1. etasje:

Hall (11,5 m²)

Skiferfliser på gulv, panel på vegger og i himling. Innfelte spotter.

Bod (5,1 m²)

Skiferfliser på gulv, panel på vegger og i himling.

Sikringsskap.

Bad/vaskerom (9,0 m²)

Fliser på gulv og vegger. Panel i himling. Innfelte spotter.

Se egen beskrivelse av utstyr og innredning.

Beskrivelse av eiendommen

Soverom (13,9 m²)

En-stavs parkett på gulv, panel på vegger og i himling.
Garderobeskap.
Utgang til balkong.

Soverom (9,3 m²)

En-stavs eikeparkett på gulv, panel på vegger og i himling.

Soverom (7,0 m²)

Parkett på gulv, panel på vegger og i himling.

Stue/kjøkken (61,3 m²)

En-stavs eikeparkett på gulv, panel på vegger og i himling.
Innfelte spotter.
Peis, varmepumpe og utgang til balkong.
Se egen beskrivelse av kjøkkeninnredning.

2. etasje:

Mezzanin m/trapp (16,6 m²)

En-stavs eikeparkett på gulv, panel på vegger og i himling.
Innfelte spotter.
Ventilasjonsaggregat.
Utgang til terrasse.

Bad (4,8 m²)

Fliser på gulv og vegger. Panel i himling. Innfelte spotter.
Se egen beskrivelse av utstyr og innredning.

Soverom (9,0 m²)

En-stavs eikeparkett på gulv, panel på vegger og i himling.
Innfelte spotter.

Soverom (7,0 m²)

En-stavs eikeparkett på gulv, panel på vegger og i himling.
Innfelte spotter.

TEKNISKE INSTALLASJONER

Vann- og avløpsrør av plast.
Rør-i-rør.
Varmtvannsbereder på 194 liter.
Balansert ventilasjon.
Sentralstøvsuger.
Sikringssskap med automatsikringer.

OPPVARMING

Peis med rentbrennende innsats og luft-til-luft varmepumpe i stue/kjøkken.
El. varmekabler på i alle rom, foruten kontor og ett soverom i 1. etasje.
Varmegjenvinning fra ventilasjonsanlegget.

Forutsetninger og vedlegg

[Gå til side](#)

Lovlighet

[Gå til side](#)

Fritidsbolig

- Det foreligger godkjente og byggemeldte tegninger, men de stemmer ikke med dagens bruk
- Kjeller er vist som uinnredet på tegninger. Kjeller er innredet til oppholdsrom i dag.
- Garderobe og TV-stue på loft benyttes som soverom.
- Etablert bad på loft.
- Etablert dør mellom kjeller og bod (boden er medtatt som bruksareal i denne rapporten grunnet målbar takhøyde).

Arealer

[Gå til side](#)

Sammendrag av boligens tilstand

Fordeling av tilstandsgrader

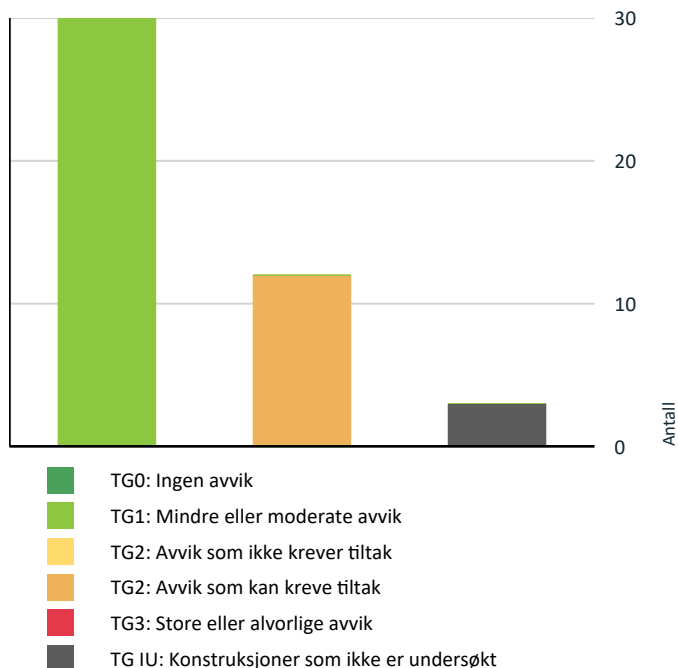

Vil du vite mer om tilstandsgrader? Se side 4.

Spesielt for dette oppdraget/rapporten

Denne rapporten er utarbeidet av en uavhengig takstmann uten bindinger til andre aktører i eiendomsbransjen. Takstmannen har verken et ansettelsesforhold til eller økonomisk interesse i sin oppdragsgivers virksomhet. For nærmere beskrivelse av kravene til takstmannens integritet, se takseringsbransjens etiske retningslinjer på www.norsktakst.no.

Det er ikke gitt kostnadsestimat for bygningsdeler som er vurdert som TG2 i denne rapporten. Dette settes kun for bygningsdeler som er vurdert som TG3. Forskrift til ny avhendingslov krever kun at det settes kostnadsestimat for sistnevnte.

Egenerklæringsskjema er ikke kontrollert.

Byggesak er ikke kontrollert. Rommene i denne rapporten er beskrevet ut i fra bruken på befaringstidspunktet. En må være oppmerksom på at dette kan avvike fra hva disse opprinnelig er omsøkt som.

Opplysninger om oppgradering/modernisering i leilighet/bygg er hentet fra eiendomsverdi.no, med forbehold om evt. feil opplysninger.

Oppsummering av avvik

Vil du vite mer? Se på rommet eller bygningsdelen senere i rapporten.

Fritidsbolig

! TG IU KONSTRUKSJONER SOM IKKE ER UNDERSØKT

! Utvendig > Taktekking [Gå til side](#)

! Utvendig > Takkonstruksjon/Loft [Gå til side](#)

! Tomteforhold > Terrengforhold [Gå til side](#)

! TG 2 AVVIK SOM KAN KREVE TILTAK

! Utvendig > Balkonger, terrasser og rom under balkonger [Gå til side](#)

! Innvendig > Overflater - skiferfliser [Gå til side](#)

! Innvendig > Pipe og ildsted [Gå til side](#)

! Innvendig > Innvendige trapper [Gå til side](#)

! Våtrom > 1. etasje > Bad/vaskerom (9,0 m²) > Overflater Gulv [Gå til side](#)

Sammendrag av boligens tilstand

! Våtrom > 2. etasje > Bad (4,8 m²) > Overflater Gulv [Gå til side](#)

! Våtrom > 2. etasje > Bad (4,8 m²) > Sluk, membran og tettesjikt [Gå til side](#)

! Våtrom > Kjeller > Bad (2,7 m²) > Overflater vegger og himling [Gå til side](#)

! Våtrom > Kjeller > Bad (2,7 m²) > Overflater Gulv [Gå til side](#)

! Våtrom > Kjeller > Bad (2,7 m²) > Sluk, membran og tettesjikt [Gå til side](#)

! Tekniske installasjoner > Elektrisk anlegg [Gå til side](#)

! Tomteforhold > Grunnmur og fundamenter [Gå til side](#)

Tilstandsrapport

FRITIDSBOLIG



Byggeår
2019

Kommentar
Kilde: Eiendomsverdi.no

Standard
Fritidsboligen har moderne standard på overflater, innredning og tekniske installasjoner.

Vedlikehold
Fritidsboligen er jevnlig vedlikeholdt.

UTVENDIG

Taktekking

Punktet må sees i sammenheng med Takkonstruksjon/Loft

Yttertekkning med trepanel.

Vurdering av avvik:
• Taktekking er snødekt, alder eller materiale er ukjent og derfor ikke nærmere vurdert.

Konsekvens/tiltak
• Det bør foretas nærmere undersøkelser av taktekking når taket er snøfritt.

Nedløp og beslag

Takrenner og nedløp i sortlakkert metall.

Vedr. levetid:
Takrenner og nedløp har en normal brukstid på 20-30 år.

Merk:
Vurdering gjelder for synlige forhold grunnet mye snø på befaringsdagen.

Veggkonstruksjon

Isolert bindingsverkskonstruksjon med liggende, dobbelfalset kledning, samt partier med teglsteinsforblending.

Takkonstruksjon/Loft

Punktet må sees i sammenheng med Taktekking

Takkonstruksjon med tresperrer.

Takkonstruksjonen er gjenbygget.

Vurdering av avvik:
• Hele takkonstruksjonen er gjenbygget. Det er ingen mulighet til vurdering utover alder og observasjoner fra underliggende etg.

Tilstandsrapport

Konsekvens/tiltak

- Innhent dokumentasjon, om mulig.

TE 1 Vinduer

Vinduer med 3-lags isolerglass i fabrikkmalte trekarmner.

Merk:

Det ble utført en tilfeldig funksjonstest av enkelte vinduer og dører. Justering/normalt vedlikehold vurderes ikke som et vesentlig avvik.

TE 1 Dører

Dører med 2-lags isolerglass i fabrikkmalte trekarmner.

Kjeller:

Ytterdør (til bod) med formpresset dørbblad.

1. etasje:

Hovedinngangsdør og dør til bod i formpresset dørbblad med to-lags isolerglassfelt.
Skyvedører med tre-lags isolerglassfelt.

2. etasje:

Skyvedør med tre-lags isolerglassfelt.

Merk:

Mindre justeringer og behov for normalt vedlikehold vurderes ikke som vesentlige avvik

TE 2 Balkonger, terrasser og rom under balkonger

Terrasse på ca. 22 m² med utgang fra mezzanin m/trapp
Terrassebord og glassrekkverk.
Terrassen er ikke nærmere vurdert grunnet snø på befaringstidspunktet.
Eier opplyser at det nylig er lagt ny protanduk under terrasse.

Balkong på 24,3 m² med utgang fra stue/kjøkken.
Terrassebord og glassrekkverk.

Til informasjon:

Ihht. avhendingslovens paragraf 2-13 skal rekkverkshøyde og åpninger undersøkes mot gjeldende byggt teknisk forskrift på befaringstidspunktet.

Fra TEK 17 (paragraf 12-17):

Balkonger, terrasser, tribuner, passasjer og lignende skal ha rekkverk med høyde;

- a) minimum 1,20 m der nivåforskjellen er mer enn 10 m
- b) minimum 1,00 m der nivåforskjellen er inntil 10 m.

Vurdering av avvik:

- Balkonger/terrasse er snødekt og derfor ikke nærmere vurdert.
- Rekkverket er for lavt i forhold til dagens krav til rekkverkshøyder.

Konsekvens/tiltak

- Det bør foretas nærmere undersøkelser av balkong/terrasse når den er snøfri.
- Rekkverkshøyde må endres for å tilfredsstille krav på byggemeldingstidspunktet.

INNVENDIG

TE 1 Overflater

Tilstandsrapport

Det ble ikke registrert avvik utover normal bruksslitasje.

Merk:

Overflater er en skjønnsmessig vurdering og TG er vurdert ut fra om det er skader/større slitasje på overflatene. Stedvis noe hakk og merker, hull i vegger etter bilder, misfarging på gulv etter tepper og lignende må forventes i en brukt bolig. Det ble ikke flyttet på tunge møbler etc.

Se sammendrag for beskrivelse av overflater i boligen.

TG 2 Overflater - skiferfliser

Se kommentarer under avvik.

Vurdering av avvik:

- Det er påvist andre avvik:
- Stedvis sprekker og bom i enkelte skiferfliser.

Konsekvens/tiltak

- Andre tiltak:
- Det er ikke behov for tiltak, men en må være oppmerksom på at fliser med bom (hulrom under) vil kunne ha en større risiko for å løsne med tiden.
- Fliser med sprekker må skiftes for å lukke avvik.

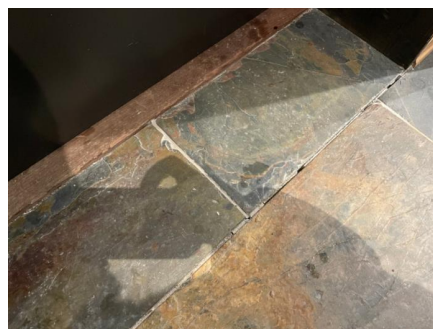

TG 1 Etasjeskille/gulv mot grunn

Gulvet er støpt på EPS (lastbærende isolasjon) og dampsperre. Etasjeskillere av trebjelkelag.

Det ble foretatt måling av ujevnheter ved lasermåling, uten å avdekke avvik utover standardens krav.

Merk at det ikke ble flyttet på tunge møbler etc. Målinger er basert på stikkprøver. Avvik kan forekomme.

Radon

Bygget må antas å være utført med radonsperre eller kompensere løsning iht. krav ved byggeår.

TG 2 Pipe og ildsted

Pipe:

Elementpipe.
Feieluke i stue.

Ildsted:

Peis med innsats i stue.
Rentbrennende type.

Vurdering av avvik:

- Det er påvist andre avvik:

Tilstandsrapport

- Sprekker i ildfast stein inne i ovnen.

Konsekvens/tiltak

- Andre tiltak:
- Konf. feier vedr. evt. behov for tiltak.



TE1 Rom Under Terreng

Punktet må sees i sammenheng med 'Drenering'

Det ble foretatt hulltaking i kjeller.

Relativ luftfuktighet ble målt med probe. Den viste relativ luftfuktighet på 37,1% ved en temperatur på 20,9 grader.

Se eget punkt under grunnmur ang. udekket plastisolasjon.

Definisjon av målte verdier:

Relativ luftfuktighet under 60 % anses å være tørt.

Relativ luftfuktighet mellom 60-74 % er akseptabelt.

Relativ luftfuktighet mellom 75-85 % anses å være fuktig.

Relativ luftfuktighet mellom 86,5-100 % anses å være meget fuktig.

Merk:

Måling av fukt gjelder kun for det aktuelle området hvor målingen ble foretatt, og forholdene kan variere i andre deler av konstruksjonen.

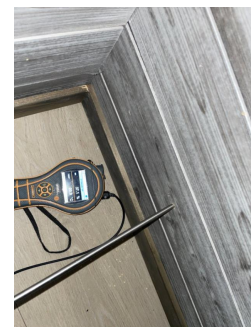

Tilstandsrapport

TG 2 Innvendige trapper

Tretrapp m/lukkede trinn og glassrekkverk mellom 1. etasje og mezzanin.

Tretrapp åpne trinn og spilerekkverk av metall til kjeller.

Vurdering av avvik:

- Det mangler håndløper på vegg i trappeløpet.

Konsekvens/tiltak

- Håndløper må monteres på vegg for å tilfredsstille krav på byggetidspunktet.

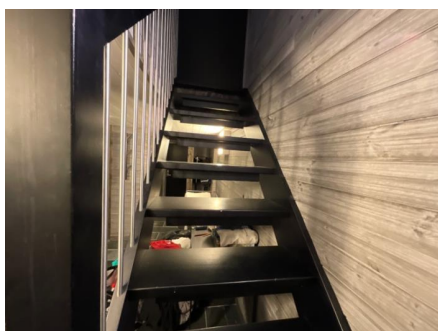

TG 1 Innvendige dører

Sorte fyllingsdører.

Merk:
Det ble gjort tilfeldig funksjonstest av enkelte dører. Mindre justeringer og behov for normalt vedlikehold vurderes ikke som vesentlige avvik

VÅTROM

1. ETASJE > BAD/VASKEROM (9,0 M²)

Generell

Fliser på gulv og vegger. Panel i himling. Innfelte spotter.

Inneholder:

Baderommøbel med finérte fronter, heldekkende servant og ett-greps blandebatteri, speilskap med belysning, vegghengt toalett, badekar og dusjnisje med dusjgarnityr samt takdusj og hånddusj.

1. ETASJE > BAD/VASKEROM (9,0 M²)

TG 1 Overflater vegger og himling

Overflater ble visuell kontrollert. Se kommentarer under avvik.

1. ETASJE > BAD/VASKEROM (9,0 M²)

TG 2 Overflater Gulv

Det ble gjort visuell kontroll av overflater samt kontroll av bom (hulrom under fliser). Fallforhold ble kontrollert med høydelaser. Se kommentarer under avvik.

Vurdering av avvik:

- Det er påvist avvik i krav til høydeforskjell/fall-løsning på våtrommet.

Konsekvens/tiltak

Tilstandsrapport

- Våtrommet fungerer med dette avviket.

1. ETASJE > BAD/VASKEROM (9,0 M²)

TG 1 Sluk, membran og tettesjikt

To plastluker. Synlig klemring i sluk. Smøremembran.

Bilder av membranutførelse eller øvrig dokumentasjon er ikke mottatt/kontrollert.

Det gjøres spesielt oppmerksom på at tekking (membran og mansjetter) ikke er kontrollerbare fordi dette bare kan gjøres ved å demontere fliser. Denne type destruktive undersøkelser blir aldri foretatt ved en tilstandskontroll.

1. ETASJE > BAD/VASKEROM (9,0 M²)

TG 1 Sanitærutstyr og innredning

Sanitærutstyr og innredning er visuelt kontrollert uten å avdekke avvik utover normal bruksslitasje.

1. ETASJE > BAD/VASKEROM (9,0 M²)

TG 1 Ventilasjon

Balansert ventilasjon med tilluft via luftespalte under dør. Avtrekksventil i himling.

1. ETASJE > BAD/VASKEROM (9,0 M²)

TG 1 Tilliggende konstruksjoner våtrom

Det ble foretatt hulltaking fra tilliggende rom mot dusjone, uten å avdekke unormale fuktforhold.

Relativ luftfuktighet ble målt med probe. Den viste relativ luftfuktighet på 38,6% ved en temperatur på 21,1 grader.

Definisjon av målte verdier:

Relativ luftfuktighet under 60 % anses å være tørt.

Relativ luftfuktighet mellom 60-74 % er akseptabelt.

Relativ luftfuktighet mellom 75-85 % anses å være fuktig.

Relativ luftfuktighet mellom 86,5-100 % anses å være meget fuktig.

Relativ luftfuktighet på 100% anses å være vått.

Merk:

Måling av fukt gjelder kun for det aktuelle området hvor målingen ble foretatt, og forholdene kan variere i andre deler av konstruksjonen.



2. ETASJE > BAD (4,8 M²)

Generell

Fliser på gulv og vegger. Panel i himling. Innfelte spotter.

Tilstandsrapport

Inneholder:

Baderommøbel med finerte fronter, heldekkende servant og ett-greps blandebatteri, speil med belysning, vegghengt toalett og dusj med innfellbare dører i herdet glass samt dusjgarnityr med takdusj og hånddusj. Opplegg for vaskemaskin.

2. ETASJE > BAD (4,8 M²)

1 TG 1 Overflater vegger og himling

Det ble gjort visuell inspeksjon av overflater uten å avdekke avvik utover normal bruksslitasje.

2. ETASJE > BAD (4,8 M²)

1 TG 2 Overflater Gulv

Det ble gjort visuell kontroll av overflater samt kontroll av bom (hulrom under fliser). Fallforhold ble kontrollert med høydelaser. Se kommentarer under avvik.

Vurdering av avvik:

- Det er påvist avvik i krav til høydeforskjell/fall-løsning på våtrommet.

Konsekvens/tiltak

- Våtrommet fungerer med dette avviket.

2. ETASJE > BAD (4,8 M²)

1 TG 2 Sluk, membran og tettesjikt

Plastsluk. Synlig klemring i sluk. Smøremembran.

Bilder av membranutførelse eller øvrig dokumentasjon er ikke mottatt/kontrollert.

Det gjøres spesielt oppmerksom på at tekking (membran og mansjetter) ikke er kontrollerbare fordi dette bare kan gjøres ved å demontere fliser. Denne type destruktive undersøkelser blir aldri foretatt ved en tilstandskontroll.

Vurdering av avvik:

- Rommet er et våtrom hvor det ved etablering var krav om "uavhengig kontroll", men det foreligger ingen dokumentasjon på at det er utført "uavhengig kontroll".

Konsekvens/tiltak

- Innhent dokumentasjon, om mulig.

2. ETASJE > BAD (4,8 M²)

1 TG 1 Sanitærutstyr og innredning

Sanitærutstyr og innredning er visuelt kontrollert uten å avdekke avvik utover normal bruksslitasje.

2. ETASJE > BAD (4,8 M²)

1 TG 1 Ventilasjon

Balansert ventilasjon med tilluft via luftespalte under dør. Avtrekksventil i himling.

2. ETASJE > BAD (4,8 M²)

1 TG 1 Tilliggende konstruksjoner våtrom

Det ble foretatt hulltaking fra tilliggende rom mot dusjsone, uten å avdekke unormale fuktforhold.

Relativ luftfuktighet ble målt med probe. Den viste relativ luftfuktighet på 34,5% ved en temperatur på 21,1 grader.

Tilstandsrapport

Definisjon av målte verdier:

Relativ luftfuktighet under 60 % anses å være tørt.

Relativ luftfuktighet mellom 60-74 % er akseptabelt.

Relativ luftfuktighet mellom 75-85 % anses å være fuktig.

Relativ luftfuktighet mellom 86,5-100 % anses å være meget fuktig.

Relativ luftfuktighet på 100% anses å være vått.

Merk:

Måling av fukt gjelder kun for det aktuelle området hvor målingen ble foretatt, og forholdene kan variere i andre deler av konstruksjonen.

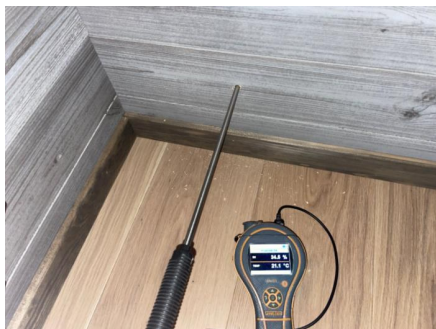

KJELLER > BAD (2,7 M²)

Generell

Fliser på gulv, fliser/panel på vegger og fliser på vegger. Panel i himling.

Inneholder:

Baderomsmøbel med finérte fronter, heldekkende servant og ett-greps blandebatteri, speilskap med belysning, vegghengt toalett og dusj med fastvegg samt dusjgarnityr med hånddusj. El. varmekabler, plastsluk og avtrekksventil i himling.

KJELLER > BAD (2,7 M²)

TG 2 Overflater vegger og himling

Overflater ble visuelt kontrollert. Se kommentarer under avvik.

Vurdering av avvik:

- Det er vindu/dør med ikke fuktbestandige materialer i våtsonen (ved vask, dusj, badekar, osv.), løsningen eller byggematerialet er uegnet

Konsekvens/tiltak

- Andre tiltak:
- Løsningen har fungert siden byggeår. Det vurderes ikke for behov for omgående tiltak.

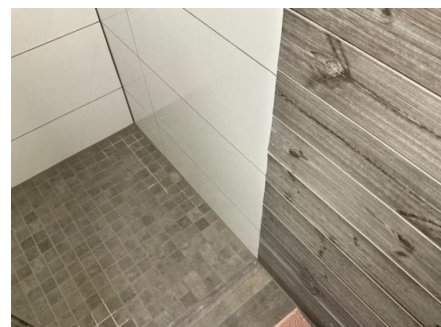
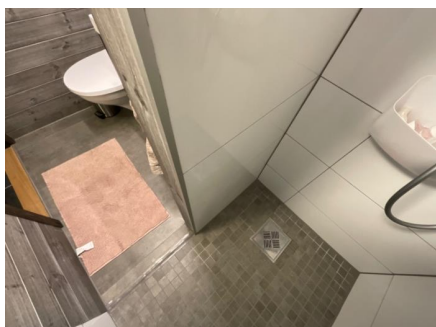

KJELLER > BAD (2,7 M²)

TG 2 Overflater Gulv

Tilstandsrapport

Det ble gjort visuell kontroll av overflater samt kontroll av bom (hulrom under fliser). Fallforhold ble kontrollert med høydelaser. Se kommentarer under avvik.

Vurdering av avvik:

- Det er påvist avvik i krav til høydeforskjell/fall-løsning på våtrommet.

Konsekvens/tiltak

- Våtrommet fungerer med dette avviket.

KJELLER > BAD (2,7 M²)

TE 2 Sluk, membran og tettesjikt

Plastsluk. Synlig klemring i sluk. Smøremembran.

Bilder av membranutførelse eller øvrig dokumentasjon er ikke mottatt/kontrollert.

Det gjøres spesielt oppmerksom på at tekking (membran og mansjetter) ikke er kontrollerbare fordi dette bare kan gjøres ved å demontere fliser. Denne type destruktive undersøkelser blir aldri foretatt ved en tilstandskontroll.

Vurdering av avvik:

- Rommet er et våtrom hvor det ved etablering var krav om "uavhengig kontroll", men det foreligger ingen dokumentasjon på at det er utført "uavhengig kontroll".
- Det er påvist andre avvik:
- Antydning til rift i klemring mot sluk.

Konsekvens/tiltak

- Innhent dokumentasjon, om mulig.
- Andre tiltak:
- Rift må påregnes å utbedres.

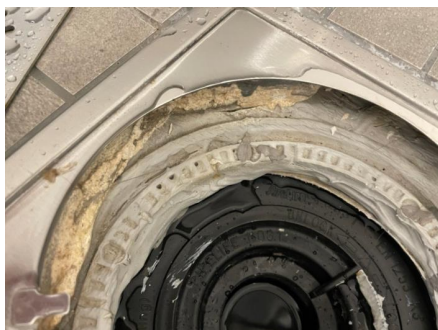

KJELLER > BAD (2,7 M²)

TE 1 Sanitærutstyr og innredning

Sanitærutstyr og innredning er visuelt kontrollert uten å avdekke avvik utover normal bruksslitasje.

KJELLER > BAD (2,7 M²)

TE 1 Ventilasjon

Balansert ventilasjon med tilluft via luftespalte under dør. Avtrekksventil i himling.

KJELLER > BAD (2,7 M²)

TE 1 Tilliggende konstruksjoner våtrom

Det ble foretatt hulltaking fra tilliggende rom mot dusjsone, uten å avdekke unormale fuktforhold.

Tilstandsrapport

Relativ luftfuktighet ble målt med probe. Den viste relativ luftfuktighet på 37,8% ved en temperatur på 22,0 grader.

Definisjon av målte verdier:

Relativ luftfuktighet under 60 % anses å være tørt.

Relativ luftfuktighet mellom 60-74 % er akseptabelt.

Relativ luftfuktighet mellom 75-85 % anses å være fuktig.

Relativ luftfuktighet mellom 86,5-100 % anses å være meget fuktig.

Relativ luftfuktighet på 100% anses å være vått.

Merk:

Måling av fukt gjelder kun for det aktuelle området hvor målingen ble foretatt, og forholdene kan variere i andre deler av konstruksjonen.



KJØKKEN

1. ETASJE > STUE/KJØKKEN (61,3 M²)

TG 1 Overflater og innredning

Kjøkkeninnredning fra Kvik med finerte fronter, benkeplate i laminat og underlimt vask med ett-greps blandebatteri. Skifer over benkeplate og belysning under overskap.

Integrerte hvitevarer

- Stekeovn
- Induksjonstopp
- Oppvaskmaskin
- Kjøleskap
- Fryseskap

Integrert ventilator.

Konf. eier/megler vedr. medfølgende hvitevarer.

1. ETASJE > STUE/KJØKKEN (61,3 M²)

TG 1 Avtrekk

Integrert ventilator. Det ble gjort funksjonstest av ventilator uten å avdekke avvik med avtrekk.

TEKNISKE INSTALLASJONER

TG 1 Vannledninger

Vannforsyningsrør av PEX-rør (rør-i-rør system).

Fordelerskap samt stoppekran er plassert på bad på loft, innvendig bod og teknisk rom.

Tilstandsrapport

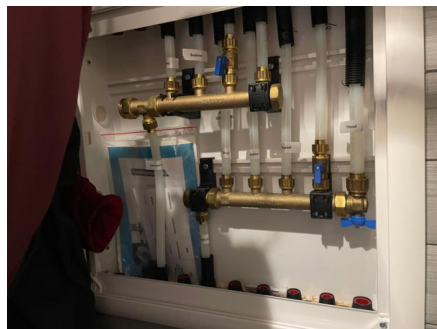

TG 1 Avløpsrør

Avløpsrør av plast.

TG 1 Ventilasjon

Balansert ventilasjonsanlegg med varmegjenvinner.

Aggregat er plassert på loft.

Ventilasjonsystemet sørger for at ny, frisk, filtret og oppvarmet luft føres inn i boligen.

Anlegget er kun enkelt, visuelt kontrollert. Det anbefales å foreta service og filterbytte etter leverandørens anbefalinger.

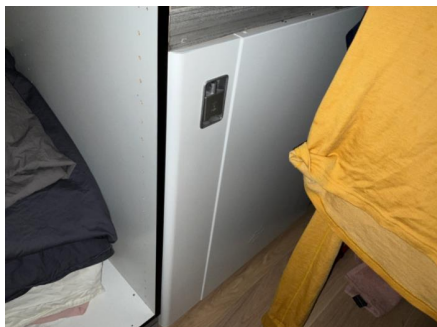

TG 1 Varmepumpe

Luft-til-luft varmepumpe fra Panasonic med innedel i stue/kjøkken.

Varmepumpe er kun enkelt, visuelt kontrollert (det er ikke gjort funksjonstest). Det er ikke opplyst om problemer med anlegget. Det anbefales å foreta jevnlig service og kontroll etter leverandørens anbefalinger.

Tilstandsrapport



TG 1 Sentralstøvsuger

Sentralstøvsuger fra Flexit, plassert på teknisk rom.

Modell: CVR 2000.

Uttak i alle etasjer.



TG 1 Varmtvannstank

Varmtvannsbereider på 194 liter fra Oso Hotwater, plassert på teknisk rom.

Bereider er produsert i 2019.



TG 2 Elektrisk anlegg

Tilstandsrapport

Dette er en forenklet kontroll begrenset til de spørsmål og undersøkelser som forskrift til avhendingslova (tryggere bolighandel) § 2-18 inneholder. Dette kan ikke sammenlignes med en kontroll utført av offentlig myndighet (Det lokale eltilsyn) eller registrert elektrovirksomhet, og en bygnings sakkyndig har verken kompetanse eller lov til å foreta en slik kontroll.

Tilstandsgraden er vurdert ut fra den forenklede og begrensede kontrollen som forskriften inneholder. El-anlegget kan ha feil og mangler som en slik forenklet undersøkelse ikke vil avdekke. Vær derfor oppmerksom på denne risikoen, og søk videre veiledning eller få en fullstendig kontroll utført av registrert elektrovirksomhet.

ELEKTRISK ANLEGG

Sikringsskap er plassert i bod.
Automatsikringer (jordfeilautomater).
Automatisk strømmåler.

Sikringsskapet inneholder hovedsikring på 40A, 2 kurs på 25A og 19 kurser på 15A.

BELYSNING

Vanlig belysning og spotter (se rombeskrivelse).

EL. OPPVARMING

El. varmekabler på i alle rom, foruten kontor og ett soverom i 1. etasje.
Elektrisk oppvarming.

Se innledning for øvrig oppvarming.

Merk:

Varmekilder er ikke funksjonstestet. El. varmekilder/gulvvarme er opplyst av eier.

Spørsmål til eier

1. Er alle elektriske arbeider/anlegg i boligen utført av en registrert elektroinstallasjonsvirksomhet?
Ja
2. Er det elektriske anlegget utført eller er det foretatt tilleggsarbeider på det elektriske anlegget etter 1.1.1999?
Ja
Eksisterer det samsvarserklæring?
Ukjent
- Ikke fremvist.
3. Foreligger det kontrollrapport fra offentlig myndighet – Det Lokale Eltilsyn (DLE) eller eventuelt andre tilsvarende kontrollinstanser med avvik som ikke er utbedret eller kontrollen er over 5 år?
Nei
4. Forekommer det ofte at sikringene løses ut?
Nei
5. Har det vært brann, branntilløp eller varmgang (for eksempel termiske skader på deksler, kontaktpunkter eller lignende) i boligens elektriske anlegg?
Nei

Generelt om anlegget

6. Er det tegn til at det har vært termiske skader (tegn på varmgang) på kabler, brytere, downlights, stikkontakter og elektrisk utstyr? Sjekk samtidig tilstanden på elektrisk tilkobling av varmtvannsbereider, jamfør eget punkt under varmtvannstank
Nei
7. Er der synlig defekter på kabler eller er disse ikke tilstrekkelig festet?
Nei

Inntak og sikringsskap

8. Er det tegn på at kabelinnføringer og hull i inntak og sikringsskap ikke er tette, så langt dette er mulig å sjekke uten å fjerne kapslinger?
Nei
9. Finnes det kursfortegnelse, og er den i samsvar med antall sikringer?
Ja

Tilstandsrapport

10. Foreta en helhetsvurdering av det elektriske anlegget, dets alder, allmenne tilstand og fare for liv og helse. Bør det elektriske anlegget ha en utvidet el-kontroll?

Nei

Generell kommentar

Det er ikke opplyst om kjente feil eller mangler ved anlegget.

Ved arbeid utført på elektrisk anlegg etter 1999, eller for endringer på anlegg fra før 1999 skal samsvarserklæring foreligge iht. forskrift om elektriske lavspenningsanlegg.

Det er ikke fremvist samsvarserklæringer for anlegget (TG2 iht. forskrift til ny avhendingslov).

Vedr. vurdering av elektrisk anlegg:

El-anlegget er kun enkelt vurdert da dette ikke er takstmannens kompetanseområde. Ved salg anbefales det alltid inspeksjon av autorisert elektriker. Eier av boligen har ansvaret for at det elektriske anlegget til enhver tid er forskriftsmessig, og at det brukes i samsvar med produsentens anvisninger.

Elektriske installasjoner er i dag strengt regulert med tekniske krav til installasjonene og kompetansekrav til de som skal utføre arbeidet. Det er bare fagfolk som har de nødvendige kvalifikasjonene etter forskrift om elektroforetak og kvalifikasjonskrav for arbeid knyttet til elektriske anlegg og elektrisk kontroll.

Merk at takstmann ikke har elektrofaglig kompetanse. På generelt grunnlag anbefales det utvidet kontroll av el-anlegg ved eierskifte. Ved nærmere ettersyn av autorisert personell kan det forekomme avvik og kostnader til utbedring som ikke vil bli oppdaget ved en forenklet gjennomgang iht. NS3600 (forskrift til ny avhendingslov).

Det tas forbehold om skjulte feil/mangler på el. anlegg. Dersom det ikke foreligger dokumentasjon på ombygging/endring av el.anlegg må kjøper ta en viss risiko vedr. overnevnte forhold.

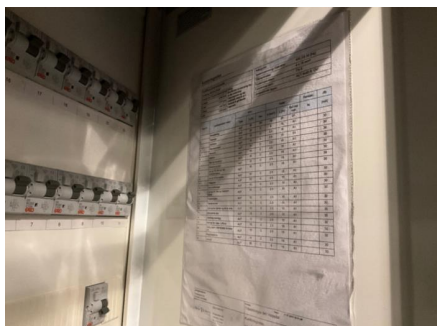

TG1 Branntekniske forhold

Dette er en forenklet kontroll begrenset til de spørsmål som fremkommer under. Tilstandsgraden er basert på retningslinjer til disse spørsmålene i bransjestandarden NS3600. Dette kan ikke sammenlignes med en fullstendig kontroll av branntekniske forhold av offentlig myndighet, eller en vurdering av boligens branntekniske forhold eller prosjektering fra en rådgiver med spesialkompetanse. En bygningssakkyndig har verken kompetanse til å gi slik veiledning eller lov til å foreta en slik kontroll.

Tilstandsgraden er vurdert ut fra den forenklete og begrensede kontrollen. Det kan være feil og mangler om branntekniske forhold som en slik forenklet undersøkelse ikke vil avdekke. Vær derfor oppmerksom på denne risikoen, og søk videre veiledning eller rådgivning.

Røykvarslere og brannslukningsapparat.

I følge forskrift om brannforebyggende tiltak og branntilsyn, skal alle boliger ha minst én godkjent røykvarslere, samt manuelt slukningsutstyr i form av enten pulverapparat eller brannslange.

Teknisk anlegg er ikke funksjonstestet på befaring, det er heller ikke opplyst om problemer ved tekniske anlegg eller funksjoner i boligen.

Brannprosjektering/dokumentasjon på brannsikkerhet er ikke mottatt/kontrollert.

1. Er det mangler for brannslukningsutstyr i boligen iht. forskriftskrav på søknadstidspunktet, men minst Byggeforskrift 1985?

Nei

2. Er det mangler på røykvarslere i boligen iht. forskriftskrav på søknadstidspunktet, men minst Byggeforskrift 1985?

Nei

Tilstandsrapport

TOMTEFORHOLD

Byggegrunn

Fundamentert på antatt faste masser av sprengstein/grov pukk på fjell.

Det er ikke gjort nærmere undersøkelser av grunnforhold. Det settes ikke tilstandsgrad på byggegrunn iht. NS3600.

TG 1 Fuksikring og drenering

Punktet må sees i sammenheng 'Rom under terreng'

Boligen er oppført over bakkenivå og terrenget rundt bygget er planert. Det er drenerende masser rundt boligen.

TG 2 Grunnmur og fundamenter

Grunnmur, såle og fundamenter i betong.

Vurdering av avvik:

- Det er påvist andre avvik:
- Det er plastisolasjon som ikke er dekket av brannhemmende materiale (synlig plastisolasjon bak panel ved hulltaking i kjeller).

Konsekvens/tiltak

- Andre tiltak:
- Det må gjøres tiltak for å lukke avviket. Innhent evt. også dokumentasjon på utførelse.



TG IU Terrengforhold

Terrengforhold er ikke nærmere vurdert i denne rapporten grunnet snødekt tomt på befaringdagen.

Vurdering av avvik:

- Tomten er snødekt og derfor ikke nærmere vurdert.

Konsekvens/tiltak

- Det bør foretas nærmere undersøkelser av tomta når den er snøfri.

Utvendige vann- og avløpsledninger

Eiendommen er tilknyttet offentlig vann- og avløp via private stikkledninger.

Utvendige vann- og avløpsledninger av ukjent alder/type.

Utvendige vann- og avløpsledninger er skjult. Det må gjøres nærmere undersøkelser med kamerainspeksjon o.l. for å kunne si noe om tilstand på

Tilstandsrapport

utvendige vann- og avløpsledninger.

Arealer, byggetegninger og brannceller

Standard gjeldende fra 01.01.2024

Arealmålinger og arealoppsett er basert på Norsk standard 3940:2023 Areal- og volum-beregninger av bygninger. Arealet gjelder for tidspunktet da boligen ble målt

Hva er måleverdig areal?

Arealet i rommet må ha minst 1,90 m fri høyde over gulvet og minst bredde på 0,60 m. Et loft med skråtak vil for eksempel bare få registrert målbart areal der høyden er minst 1,90 m og bredden minst 0,60 m. Rommet må ha dør eller luke, og gangbart gulv.

Hva er bruksareal?

$$\text{BRA} = \text{BRA-i} + \text{BRA-e} + \text{BRA-b}$$

Bruksarealet for bygningen er bruttoarealet minus arealet som optas av yttervegger.

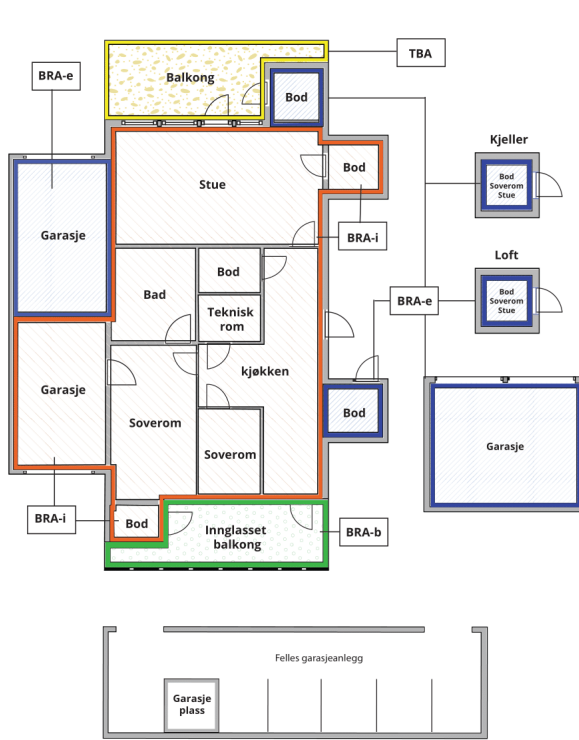

Internt bruksareal (BRA-i)	Arealet innenfor boenheten(e)
Eksternt bruksareal (BRA-e)	Arealet av alle rom utenfor boenheten(e) og som tilhører denne, slik som for eksempel boden
Innglasset balkong mv (BRA-b)	Arealet av innglasset balkong, veranda eller altan når denne er tilknyttet boenheten(e)
Terrasse- og balkongareal (TBA)	Arealet av terrasser, åpne balkonger og åpen altan tilknyttet boenheten(e)

Gulvareal (GUA) Er sum av BRA (bruksareal) og ALH (areal med lav takhøyde).
Areal med lav takhøyde (ALH) er ikke måleverdig areal, som skyldes skråtak og lav himlingshøyde.
GUA kan opplyses i markedsføring der det er aktuelt for den konkrete boligen og kun sammen med BRA-i, for eksempel der gulvflaten har en verdi og har funksjon ved møblering og bruk av rommene. Ikke innredet areal som kaldloft, måles og oppgis normalt ikke.

Arealet kan ikke alltid fastsettes nøyaktig

Areal kan være komplisert eller umulig å måle opp nøyaktig fordi det er vanskelig å fastslå tykkelsen på innervegger, skjevheter i og utforming av bygningskonstruksjoner som karnapp, buer og vinkler som ikke er rette, åpne rom over flere etasjer og så videre.

Eiendommens markedsverdi kan ikke baseres på en matematisk beregning basert på antall kvadratmeter opplyst i rapporten. Opplysninger om areal kan altså ikke alene benyttes for å beregne eiendommens verdi.

Den bygningsfaglige kan avdekke eventuelle bruksendringer og avvik i branncelleindeling

Den bygningsfaglige ser på byggetegninger hvis de er tilgjengelige og dette er en del av oppdraget, og vurderer bruken av boligen opp mot tegningene. Hvis den bygningsfaglige oppdager at en bolig ikke ser ut til å være delt opp i brannceller etter kravene i byggeteknisk forskrift på befaringstidspunktet, skal det opplyses om dette.

Reglene om bruksendring og brannceller kan være kompliserte. Søk videre faglige råd om rapporten ikke gir deg svar. Den bygningsfaglige kan ikke vurdere og svare på alle spørsmål, og kan heller ikke vite om kommunen kan gi unntak for kravene som gjelder. [Vil du vite mer?](#)

Om brannceller

En branncelle er hele eller avgrensede deler av en bygning hvor en brann fritt kan utvikle seg uten at den kan spre seg til andre bygninger eller andre deler av bygningen i løpet av en fastsatt tid.

Om bruksendring

Bruksendring er å endre bruken av et rom fra en tillatt bruk til en annen. Dette kan kreve søknad og tillatelse, for eksempel hvis du endrer et rom fra bod til soverom eller arbeidsrom, eller hvis du endrer en bolig til to separate boliger.

Rom for varig opphold har krav til takhøyde, romstørrelse, rømningsvei og lysforhold som må være oppfylt. Du kan søke kommunen om unntak for kravene, men kan ikke regne med å få unntak for krav som går på helse og sikkerhet, for eksempel krav til rømningsvei.

Bruksendring som krever godkjenning, og som ikke er søkt bruksendret, er ulovlig. Kommunen kan etter plan- og bygningsloven kapittel 32 forfølge overtredelser. Kommunen kan pålegge deg å avslutte den ulovlige bruken, eventuelt å rette eller tilbakeføre rommet til godkjent bruk.

Arealer

Fritidsbolig

Ny arealstandard

Etasje	Bruksareal BRA m ²			SUM	Terrasse- og balkongareal (TBA)
	Internt bruksareal (BRA-i)	Eksternt bruksareal (BRA-e)	Innglasset balkong (BRA-b)		
Kjeller	65			65	
1. etasje	122			122	24
2. etasje	40			40	22
SUM	227				46
SUM BRA	227				

Romfordeling

Etasje	Internt bruksareal (BRA-i)	Eksternt bruksareal (BRA-e)	Innglasset balkong (BRA-b)
Kjeller	Kjellerstue (16,3 m ²), Innredet rom (6,1 m ²), Bad (2,7 m ²), Gang (12,6 m ²), Teknisk rom (2,9 m ²), Bod m/innvendig og utvendig adkomst (22 m ²)		
1. etasje	Hall (11,5 m ²), Bod (5,1 m ²), Bad/vaskerom (9,0 m ²), Soverom (13,9 m ²), Soverom (9,3 m ²), Soverom (7,0 m ²), Stue/kjøkken (61,3 m ²)		
2. etasje	Mezzanin m/trapp (16,6 m ²), Bad (4,8 m ²), Soverom (9,0 m ²), Soverom (7,0 m ²)		

Kommentar

Arealer er oppmålt på stedet med laser.

Merk:

Innvendige vegger utgjør ca. 2,7 m² av bruksarealet i kjeller.

Innvendige vegger utgjør ca. 4,0 m² av bruksarealet i 1. etasje.

Innvendige vegger utgjør ca. 2,1 m² av bruksarealet i 2. etasje.

Oppgitte romarealer er inkludert areal som opptas av innebygde skap/garderobeskap.

TAKHØYDER

Kjeller. ca. 1,95 meter alle oppholdsrom.

1. etasje: ca. 2, meter målt i gang. Opptil ca. 5,47 meter i stue/kjøkken.

2. etasje: mellom ca. 0,82-2,67 meter målt på soverom.

GENERELT

Arealene er målt med laser på stedet, og er beregnet etter Norsk Standard (NS) 3940:2023. Det gjøres oppmerksom på at kravene i Byggeforskriftene ikke sammenfaller med kravene i NS 3940, og at det av den grunn kan forekomme forskjeller i hva som defineres som målbart areal. Målbart areal etter NS 3940 betyr ikke nødvendigvis at arealene er godkjent av bygningsmyndighetene. Er arealene godkjent av bygningsmyndighetene fremgår det av stemplede, godkjente tegninger med angitt rombeskrivelse sammenfallende med bruken. I hovedsak er det bruken av rommet på befaringsdagen som avgjør om rommet defineres som p-rom eller s-rom. Sjakter for el og rør opplegg og pipeløp er med i oppgitt areal. Arealer i ovenstående tabell kan ikke summeres for å kontrollere BRA, da innervegger, sjakter etc. ikke er medregnet i disse arealene. BRA er avrundet til nærmeste hele tall iht. takstbransjens retningslinjer for arealmåling. Grunnet boligens utforming kan det forekomme noe avvik. Bod i kjeller er medtatt som BRA-i grunnet intern tilkomst.

Lovlighet

Byggetegninger

Det foreligger godkjente og byggemeldte tegninger, men de stemmer ikke med dagens bruk

- Kommentar:*
- Kjeller er vist som innredet på tegninger. Kjeller er innredet til oppholdsrom i dag.
 - Garderobe og TV-stue på loft benyttes som soverom.
 - Etablert bad på loft.
 - Etablert dør mellom kjeller og bod (boden er medtatt som bruksareal i denne rapporten grunnet målbar takhøyde).

Brannceller

Er det påvist synlige tegn på avvik i branncelleinndeling ut ifra dagens byggteknisk forskrift?

Ja Nei

Nyere håndverkstjenester

Er det ifølge eier utført håndverkstjenester på boligen siste 5 år?

Ja Nei

Krav for rom til varig opphold

Er det påvist avvik i forhold til rømningsvei, dagslysflate eller takhøyde?

Ja Nei

- Kommentar:*
- Lav takhøyde og begrenset dagslysflate i kjeller (ikke iht. krav til rom for varig opphold).
 - Se eget punkt under "grunnmur" vedr. udekket plastisolasjon.

Total fordeling mellom P-ROM og S-ROM

Tabellen under viser fordelingen av P-ROM og S-ROM etter veiledningen til NS 3940: 2012. Dette er til informasjon og til sammenligning. Tallene er omtrentlige, kan avvike fra faktiske målinger og er ikke juridisk bindende

	P-ROM(m2)	S-ROM(m2)
Fritidsbolig	196	31

Kommentar

Fritidsbolig

Merk at P-rom og S-rom er vurdert ut i fra bruken på befaringstidspunktet (ikke vurdert etter hva som er byggemeldt) iht. måleregler.

Befarings - og eiendomsopplysninger

Befaring

Dato	Til stede	Rolle
24.1.2025	Patrick Bang	Takstingeniør

Matrikkeldata

Kommune	gnr.	bnr.	fnr.	snr.	Areal	Kilde	Eieforhold
4621 VOSS	56	128		0	663.7 m ²	BEREGNET AREAL (Ambita)	Eiet

Adresse

Tråstølsvegen 541

Hjemmelshaver

Football Finance Group AS

Kilder og vedlegg

Dokumenter

Beskrivelse	Dato	Kommentar	Status	Sider	Vedlagt
Egenerklæring			Ikke gjennomgått		Nei
Eiendomsverdi.no			Gjennomgått		Nei
Opplysninger fra eier.			Gjennomgått		Nei
Bilder fra befaring			Gjennomgått		Nei
Seeiendom.no			Gjennomgått		Nei

Tilstandsrapportens avgrensninger

STRUKTUR•REFERANSENIVÅ•TILSTANDSGRADER

- Rapporten er basert på innholdskrav i Forskrift til avhendingslova (tryggere bolighandel). Formålet er å gi en tilstandsanalyse til bruk for den som bestiller og/eller i et salg til forbruker, og ikke for andre tredjeparter. Rapportens struktur, metode og begrepsbruk følger i hovedsak Norsk Standard NS 3600:2018 (Teknisk tilstandsanalyse ved omsetning av bolig), samt Takstbransjens retningslinjer for arealmåling.
- Tilbakeholdt eller uriktig informasjon som har betydning for vurderingen, er ikke bygningssakkyndiges ansvar. Rapporten beskriver avvik, altså en tilstand som er dårligere enn referansenivået. Rapporten framhever normalt ikke positive sider ved boligen ut over det som fremgår av tilstandsgradene.
- Tilstanden angis i rapporten og gir uttrykk for en gitt forventet tilstand blant annet vurdert ut fra alder og normal bruk slik:

i) **Tilstandsgrad 0, TG0:** Ingen avvik eller skader. I tillegg må bygningsdelen være tilnærmet ny, mindre enn 5 år, og det foreligger dokumentasjon på faglig god utførelse.

ii) **Tilstandsgrad 1, TG1:** Mindre avvik. Normal slitasje. Strakstiltak ikke nødvendig. TG1 kan gis når bygningsdelen er tilnærmet ny og det ikke foreligger dokumentasjon på faglig god utførelse.

iii) **Tilstandsgrad 2, TG2:** Vesentlige avvik, og mindre avvik som etter NS 3600 gir TG 2, men som ikke nødvendigvis krever umiddelbare tiltak. I denne rapporten kan TG2 i Rapportsammendrag være inndelt i TG2 som krever tiltak og de som ikke krever umiddelbare tiltak. Konstruksjonen har normalt enten feil utførelse, en skade eller symptomer på skade, sterk slitasje eller nedsatt funksjon. Vedlikehold eller tiltak trengs i nær fremtid, det er grunn til å varsle fare for skader på grunn av alder eller overvåke spesielt på grunn av fare for større skade eller følgeskade. For skjulte konstruksjoner vil alder i seg selv være et symptom som kan gi TG2. For synlige konstruksjoner kan alder sammen med andre symptomer og momenter gi TG2. Avvik under TG2 kan gis sjablongmessig anslag.

iv) **Tilstandsgrad 3, TG3:** Store eller alvorlige avvik. Kraftige symptomer på forhold som man må regne med trenger utbedring straks eller innen kort tid. Påvist funksjonssvikt eller sammenbrudd. Avvik under TG3 skal gis sjablongmessig anslag.

v) **Tilstandsgrad TGIU:** Ikke undersøkt/ikke tilgjengelig for undersøkelse.

- Ved TG0 og TG1 gis det normalt ingen begrunnelse for valg av tilstandsgrad, fordi bygningen eller bygningsdelen da bare har normal slitasje. For anbefalte tiltak ved TG2 og TG3 må brukeren av rapporten vurdere om tiltakene er nødvendige og lønnsomme. Hva det vil koste å utbedre rom eller bygningsdeler er et sjablongmessig anslag basert på registrert avvik og angitte tiltak i rapporten. Anslaget er gitt på generelt grunnlag og basert på erfaringstall i seks intervaller, og kan ikke forveksles med en konkret vurdering og tilbud fra en entreprenør eller håndverker. Det må eventuelt innhentes tilbud for en nærmere undersøkelse, og konkret og nøyaktig vurdering av utbedringskostnad. Kostnader til ikke oppdagede avvik/utbedringer/feil kan forekomme. Utbedringskostnad avhenger av personlige preferanser og markedspris på materialer og tjenesteyter.

PRESISERINGER

- Avvik vurderes ut fra tekniske forskrifter på godkjenningstidspunktet for bygget. Noen bygningsdeler vurderes etter gjeldende teknisk forskrift på befaringstidspunktet. Dette gjelder blant annet:

i) Bad, vaskerom (våtrom)

ii) Forhold rundt brann, rømming, sikkerhet, for eksempel rekkverkshøyder/åpninger, ulovlige bruksendringer, brannceller mv.

- For skjulte konstruksjoner slik som vann og avløp uten dokumentasjon, er kvalitet og alder vurdert.

- Fastmonterte installasjoner, for eksempel innfelt belysning (downlights), demonteres ikke for å sjekke dampsperreren bak. Dette av hensyn til bygningssakkyndiges kompetanse og risikoen for skade.

- Kontroll av fukt i konstruksjonen ved hulltaking i bad og vaskerom (våtrom), rom under terreng (kjelleretasje, underetasje og sokkeletasje) eller andre bygningsdeler skjer etter eiers aksept. Hulltaking av våtrom og rom under terreng kan unntaksvis unnlates, se Forskrift til Avhendingsloven.

- Kontroll av romfunksjoner for P-ROM utføres kun når det ikke foreligger godkjente og byggemeldte tegninger, eller når tegninger ikke stemmer med dagens bruk.

- Bygningssakkyndig gir en forenklet vurdering av branntekniske forhold og elektriske installasjoner i boligen dersom det er mer enn fem år siden sist boligen hadde el-tilsyn. Bygningssakkyndig kan anbefale å konsultere offentlige myndigheter eller kvalifisert elektrofaglig fagperson ved behov for grundigere undersøkelser.

TILLEGGSUNDERSØKELSER

Etter avtale kan tilstandsanalysen utvides til også å omfatte tilleggsundersøkelser utover minimumskravet i forskriften.

BEFARINGEN

Rapporten gir en vurdering av byggverk og bygningsdeler som bygningssakkyndig har observert, og som fremkommer av Forskrift til avhendingsloven. Rapporten er likevel ingen garanti for at det ikke kan finnes skjulte feil, skader og mangler. NS 3600:2018 (Teknisk tilstandsanalyse ved omsetning av bolig) har undersøkelsesnivå fra 1 til 3, der undersøkelsesnivå 1 er det laveste og baseres på visuell observasjon. Rapporten baseres på undersøkelsesnivå 1 med få unntak (våtrom og rom under terreng). I praksis betyr dette at gjennomføringen av befaringen begrenses som følger:

- Det utføres kun visuelle observasjoner på tilgjengelige flater uten fysiske inngrep (f.eks. riving).

- Flater som er skjult av snø eller på annen måte ikke er tilgjengelig eller skjult, blir ikke kontrollert. Det foretas ikke funksjonsprøving av bygningsdeler, som isolasjon, piper, ventilasjon, el. anlegg, osv.

- Det gis ingen vurdering av boligens tilbehør, hvite- og brunevarer og annet inventar. Dette gjelder også integrert tilbehør.

- Inspisering av yttertak er basert på det som er synlig, normalt på innsiden fra loftet og utvendig fra stige/bakkenivå. Befaring av tak må være sikkerhetsmessig forsvarlig for å kunne gjennomføres.

- Stikkprøvetakninger er utvalgt tilfeldig og kan innebære kontroll under overflaten med spiss redskap eller lignende.

Tilstandsrapportens avgrensninger

UTTRYKK OG DEFINISJONER

- Tilstand: Byggverkets eller bygningsdelens tekniske, funksjonelle eller estetiske status på et gitt tidspunkt.
- Symptom: Observerbart forhold som gir indikasjon på hvilken tilstand et byggverk eller en bygningsdel befinner seg i. Benyttes ved beskrivelse av avvik.
- Skadegjørere: Zoologiske eller biologiske skadegjørere, i hovedsak råte, sopp og skadedyr.
- Fuktøk: Overflatesøk med egnet søkeutstyr (fuktindikator) eller visuelle observasjoner.
- Fuktmåling: Måling av fuktinnhold i materiale eller i bakenforliggende konstruksjon ved bruk av egnet måleutstyr (blant annet hammerelektrode og pigger).
- Utvidet fuktøk (hulltaking): Boring av hull for inspeksjon og fuktmåling i risikoutsatte konstruksjoner, primært i tilstøtende vegger til bad, utforede kjellervegger og eventuelt i oppforede kjellergulv.
- Normal slitasjegrاد: Forventet nedsliting av materiale i overflaten som er basert på enkle visuelle observasjoner. Kan vurderes sammen med bygningsdelens alder.
- Forventet gjenværende brukstid: Anslått tid et byggverk eller en del av et byggverk fortsatt vil være tjenlig for sitt formål (NS3600, Termer og definisjoner punkt 3.9)

AREALBEREGNING FOR BOENHETER

- Areal fastsettes etter Forskrift til avhendingsloven og Norsk Standard 3940 Areal- og volum-beregninger av bygninger fra 2023.
- Areal oppgis i hele kvadratmeter i rapporten, og gjelder for det tidspunkt oppmålingen fant sted.
- Bruksareal (BRA) er det måleverdige arealet som er innenfor omsluttete vegger målt i gulvhøyde (bruttoareal minus arealet som opptas av yttervegger). I tillegg til gulvhøyde gjelder regler om fri bredde for at arealet skal være måleverdig, med betydning for BRA av for eksempel loft med skråtak. BRA består av internt bruksareal (BRA-i), eksternt bruksareal (BRA-e) og innglasset balkong mv (BRA-b). Terrasse- og balkongareal (TBA) opplyses der tilstandsrapporten skal benyttes i boligomsetningen og der det er aktuelt. I tillegg kan gulvareal (GUA) og areal med lav takhøyde (ALH) opplyses sammen med BRA der det er aktuelt og en del av oppdraget. Rom skal ha atkomst og gangbart gulv for å kunne regnes som BRA/måleverdig areal.
- Arealet måles og oppgis dersom arealet oppfyller krav til måleverdighet, slik som at arealet må ha minst en bredde på 0,6m og minst en høyde på 1,9 m osv. Et rom kan være i strid med teknisk forskrift og mangle godkjennelse hos kommunen for den aktuelle bruken, uten at dette får betydning for om arealet måles og oppgis i tilstandsrapporten. Når arealet måles tas det ikke hensyn til om arealet er lovlig oppført eller om bruken er lovlig, bruksendringer, lysforhold eller andre sikkerhetsmangler.
- Eiendommens markedsverdi kan ikke baseres på en rent matematisk beregning i forhold til antall kvadratmeter opplyst i rapporten. Opplysninger om areal kan altså ikke alene benyttes for beregning av eiendommens verdi.
- Rom som ligger utenfor boenheten, men som eier har påvist

og/eller opplyst at tilhører boenheten, er oppmålt og inkludert i BRA-e. Det er ikke fremvist dokumentasjon på at rommet tilhører boenheten, med mindre dette er angitt særskilt. Rom utenfor boenheten kan omdisponeres av borettslaget/sameiet og dette kan påvirke boligens BRA. Vær oppmerksom på at NS 3940:2023 og eierseksjonsloven har ulik definisjon av fellesareal. Ved arealmåling gjelder NS 3940:2023 som definerer fellesareal slik: "Delen av bygning som brukes av to eller flere bruksenheter eller til bygningens forvaltning, drift eller vedlikehold.

• I en overgangsperiode skal rapporter som benyttes i boligomsetningen eller dersom det er en del av oppdraget også opplyse om fordelingen mellom P-ROM og S-ROM med utgangspunkt i definisjonene som fremkommer av veiledningen til Norsk Standard 3940 Areal- og volum-beregninger av bygninger fra 2012. Fordelingen mellom P-ROM og S-ROM er basert på veiledningen og bygningssakkyndiges eget skjønn. P-ROM er måleverdige rom som benyttes til kort eller langt opphold. S-ROM er måleverdige rom som benyttes til lagring, og tekniske rom. Bruken av et rom på befaringstidspunktet har betydning for om rommet defineres som P-ROM eller S-ROM. Dette betyr at rommet både kan være i strid med teknisk forskrift og mangle godkjennelse i kommunen for den aktuelle bruken, uten at dette vil få betydning for valg av arealkategori.

• Se øvrig informasjon om areal i rapporten, Norsk Standard 3940 (2012 og 2023) og veiledningen til disse.

PERSONVERN

iVerdi AS, bygningssakkyndig og takstforetaket behandler personopplysninger som bygningssakkyndig trenger for å kunne utarbeide rapporten. Personvernerklæring med informasjon om bruk av personopplysninger og dine rettigheter finner du her [Personvernerklæring - iVerdi](#)

DELING AV PERSONOPPLYSNINGER FOR TRYGGERE BOLIGHANDEL OG MULIG RESERVASJON

Norsk takst og deres samarbeidspartnere benytter personopplysninger fra rapporten for analyse- og statistikkformål, samt utvikling og drift av produkter og tjenester for takstbransjen og andre aktører i bolig-omsetningen. Les mer om dette og hvordan du kan reservere deg på <https://www.norsktakst.no/norsk/om-norsk-takst/personvernerklaering/reservasjon/>

Vendu lager en boliganalyse basert på opplysninger fra rapporten. Les mer om dette og hvordan du kan reservere deg her: <https://samtykke.vendu.no/GG1906>

KLAGEORDNING FOR FORBRUKERE

Er du som forbruker misfornøyd med bygningssakkyndiges arbeid eller opptreden ved taksering av bolig eller fritidshus, se www.takstklagenemnd.no for mer informasjon