

Tilstandsrapport

 Rekkehus

 Østre Øre 11 C, 1523 MOSS

 MOSS kommune

 gnr. 2, bnr. 2520

 Andelsnummer 35

Sum areal alle bygg: BRA: 159 m² BRA-i: 137 m²



Befaringsdato: 18.03.2025

Rapportdato: 24.03.2025

Oppdragsnr.: 10021-1703

Referansenummer: MM4307

Autorisert foretak: Frosterød Takst AS

Sertifisert Takstingeniør: Ståle Frosterød

Vår ref: Ståle Frosterød



 **TAKSTMANN**
STÅLE FROSTERØD



Rapporten kan brukes i inntil ett år etter rapportdato, og kan ikke gjenbrukes ved flere boligsalg i denne perioden. For eiendomsoverdragelser fra 1.1.2024, må selger sørge for at areal i rapporten er oppdatert og følger ny bransjestandard for areal. Skjer det endringer, oppstår skader også videre på boligen, bør du som selger be om oppdatert rapport.

Norsk takst

Norsk takst er bransjeorganisasjonen for landets bygningsakkyndige og takstforetak, med om lag 1400 sertifiserte medlemmer fordelt på omtrent 1000 bedrifter. I boligomsetningen regnes takstrapportene som et helt avgjørende element i den informasjonen som gjøres tilgjengelig for kjøper. Årlig leverer medlemmene rundt 120.000 slike takster. Det gir unik oversikt over norske boliger, og bidrar til at alle oppdrag kan utføres med utgangspunkt i erfaringsbasert kvalitet.



Det stilles høye krav til utdanning, sertifisering og yrkesetikk. Norsk takst er opptatt av at boligomsetningen skal være trygg, og legger vekt på å opptre uavhengig av andre bransjeaktører. Bygningsakkyndige fakturerer sine tjenester uten hensyn til hvilken pris som oppnås, og skal heller ikke på annen måte ha noen egeninteresse knyttet til handelen.

Uavhengighet og god fagkunnskap har over tid bygget troverdighet og tillit. Både selger og kjøper skal kunne stole på bygningsakkyndiges vurderinger. For tilfeller der det likevel skulle oppstå misnøye med utført arbeid, har vi sammen med Forbrukerrådet etablert en klagenemnd.

Norsk takst har en sentral rolle i utviklingen av norske standarder, regler og profesjonsprinsipper, og representerer bransjen i alle relevante internasjonale fora. Dette sikrer at norske bygningsakkyndige tidlig kan tilpasse seg krav og bransjetrender fra utlandet, samtidig som takseringsfaget får en norsk stemme på verdensbasis. Organisasjonen bidrar i næringspolitisk sammenheng, og har vært en pådriver for å sikre at lover og regler gir trygghet for forbrukerne i boligomsetningen.

Frosterød Takst AS

Takstmann Ståle Frosterød

- Byggmester med 20 års erfaring fra byggebransjen.
- Taksoppdrag med eiendom siden 2009.
- TEGoVA Residential Valuer (TRV) .
- Godkjent eksamen Veritas DNV-GL.
- Medlem i Norsk Takst.
- Erfaring utleie bolig/næring siden 1994.
- Benyttes som fagkyndig dommer.

For mer informasjon se www.takstmannen.no

Jeg har ca. 20 års erfaring fra en lokal anerkjent byggmesterbedrift i Moss. Der hadde jeg i mange år stilling som formann, med ansvar for kalkulasjon og oppfølging av totalentrepriser av store og små prosjekter.

Jeg har gjennomført takstutdanningen i Norsk takst og er TEGoVA Residential Valuer godkjent (TRV). TRV er den fremste godkjenning for verdivurdering av boligeiendom på europeisk nivå, og det stilles krav til både erfaring og kunnskap. Jeg har også godkjent eksamen fra Vertitas DNV-GL

Siden 2009 har jeg drevet takstmannsvirksomhet i Mossregionen, og gjennomfører årlig ca. 400 takstopdrag av ulike karakterer.



Rapportansvarlig

Ståle Frosterød

Uavhengig Takstingeniør

staale@takstmannen.no

970 40 588



Dette trenger du å vite om tilstandsrapporten



Hva er en tilstandsrapport?

En tilstandsrapport beskriver synlige skader/avvik eller tegn på skader/avvik på boligen. Rapporten fremhever vanligvis ikke positive egenskaper ved boligen.



Hva vurderer en bygningsakkyndig?

Den bygningsakkyndige vurderer boligen ut fra hva man kan forvente av en bygning av samme alder og type. Vurderingen gjøres som regel mot hvordan det var vanlig å bygge og regler som gjaldt da boligen ble oppført (søknadstidspunktet). Forhold som er vanlige for bygningens alder, slik som slitasje etter normal bruk regnes ikke som avvik.



Hva inneholder tilstandsrapporten?

Den bygningsakkyndige undersøker rom og bygningsdeler slik det kommer frem av [Forskrift til avhendingsloven](#). Tilstandsrapporten inneholder bare avvik som den bygningsakkyndige kan se eller kontrollere med enkle hjelpemidler. Det gjøres ikke nærmere undersøkelser slik som åpning av vegger eller andre bygningsdeler. I vegg mot våtrom og rom under terreng kan det borres et hull for å gjøre enkle undersøkelser slik som fuktsøk.

Når du kjøper en brukt bolig

Når du kjøper en brukt bolig, er det viktig å være oppmerksom på at dette ikke kan sammenlignes med å kjøpe en ny bolig. Måten boligen ble bygget på kan være annerledes enn i dag. Bygninger svekkes over tid, og utsettes for slitasje blant annet på grunn av bruk og vær og vind. Mange boliger fornyes helt eller delvis, noen i flere omganger, eller det oppføres tilbygg. Særlig for boliger som er pusset opp eller endret, er det viktig å merke seg at fornyelse av overflater ikke nødvendigvis betyr at bygningsdeler under er forbedret.

Vurdering mot byggregler

Den bygningsakkyndige vil vurdere boligen mot hvordan det var vanlig å bygge og regler som gjaldt på søknadstidspunktet. Den bygningsakkyndige ser etter avvik som har betydning for og som reduserer boligens funksjon og verdi, og som kommer frem av Forskrift til avhendingslova.

Noen bygningsdeler og forhold vil den bygningsakkyndige vurdere mot dagens regelverk. Etter dagens regelverk vil disse kunne få TG2 eller TG3 uten at det nødvendigvis er krav om at avviket må utbedres. Dette kan gjelde sluk, tettesjikt og fall på bad og vaskerom, forhold som gjelder sikkerhet mot brann, rekkverk, trapper, osv.

Tilstandsrapporten beskriver ikke hele boligen

BYGNINGSSAKKYNDIGE SER FOR EKSEMPEL IKKE PÅ

- vanlig slitasje og normal vedlikeholdstilstand
- bagatellmessige forhold som ikke påvirker bygningens bruk eller verdi vesentlig
- etasjeskillere
- tilleggsbygg slik som garasje, bod, anneks, naust også videre
- utvendige trapper
- støttemurer
- skjulte installasjoner
- installasjoner utenfor bygningen
- full funksjonstesting av el- og VVS-installasjoner
- geologiske forhold og bygningens plassering på grunnen
- bygningens planløsning
- bygningens innredning
- løsløre slik som hvitevarer
- utendørs svømmebasseng og pumpeanlegg
- bygningens estetikk og arkitektur
- bygningens lovlighet (bortsett fra bruksendringer, brannceller og forhold som åpenbart kan påvirke helse, miljø og sikkerhet)
- fellesarealer (med mindre boligeier har vedlikeholdsplikt for fellesarealer og dette er kjent for bygningsakkyndig, eller fellesarealet har en særlig tilknytning til boligen).

© iVerdi 2023 © Norsk takst 2023

Malen til denne rapporten, inkludert standardtekstene fra Norsk takst, er vernet etter åndsverkloven og kan kun benyttes av medlemsforetakene i Norsk takst og av takstingeniører som er sertifisert i slikt foretak, samt av kunder hos iVerdi og studenter hos NEAK. For andre aktører er eksemplarframstilling av malen og standardtekster, som utskrift og annen kopiering til bruk som grunnlag for tilsvarende rapporter, bare tillatt når det er hjemlet i lov (kopiering til privat bruk, sitat o.l.) eller avtale med Norsk Takst ([Forside](#)) eller iVerdi ([Hjem-iVerdi](#)).

Utnyttelse i strid med lov eller avtale kan medføre erstatnings- og straffansvar.

Dette trenger du å vite om tilstandsrapporten

Tilstanden vurderes med ulike tilstandsgrader

Tilstanden gir uttrykk for en gitt forventet tilstand, blant annet vurdert ut fra alder og normal bruk. Ved Tilstandsgrad 0 (TG0) og Tilstandsgrad 1 (TG1) gir den bygningssakkyndige normalt ingen begrunnelse for valg av tilstandsgrad. Grunnen er at bygningen eller bygningsdelen da bare har normal slitasje. Ved skjulte konstruksjoner kan alder alene avgjøre tilstandsgrad. Når bygningssakkyndige anbefaler tiltak, for eksempel utbedringer, må brukeren av rapporten vurdere om tiltakene er nødvendige og lønnsomme.

Når den bygningssakkyndige velger tilstandsgrad, baseres vurderingen på faste kriterier som følger av gjeldende bransjestandard for Teknisk tilstandsanalyse ved omsetning av bolig og Forskrift til avhendingslova.

! TG 0

TILSTANDSGRAD 0, TG0: INGEN AVVIK

Bygningsdelen skal være tilnærmet ny, ikke vise tegn på slitasje og det skal være lagt frem dokumentasjon på faglig god utførelse. Det er ingen merknader til delen.

! TG 1

TILSTANDSGRAD 1, TG1: MINDRE AVVIK

Bygningsdelen skal bare ha normal slitasje, og straktiltak skal ikke anses som nødvendig. Graden kan også brukes når delen er ny, men der dokumentasjon på faglig god utførelse mangler.

! TG 2

TILSTANDSGRAD 2, TG2: VESENTLIGE AVVIK OG MINDRE AVVIK SOM ETTER NS 3600 GIR TG 2

Bygningsdelen skal enten ha feil utførelse, en skade eller symptomer på skade, sterk slitasje eller nedsatt funksjon. Graden gis når bygningsdelen trenger vedlikehold eller tiltak i nær fremtid. Graden skal også brukes når delen er gammel og det er grunn til å varsle om faren for skader på grunn av alderen, eller når det er grunn til å overvåke delen spesielt på grunn av fare for større skader eller følgeskader.

Ved avvik som ikke krever umiddelbare tiltak (ingen umiddelbar kostnad) så blir TG2 markert med en lysere farge.

! TG 3

TILSTANDSGRAD 3, TG3: STORE ELLER ALVORLIGE AVVIK

Denne tilstandsgraden brukes ved kraftige tegn på forhold som man må regne med trenger utbedring straks eller innen kort tid. Det er påvist funksjonssvikt eller sammenbrudd.

- TG IU

IKKE UNDERSØKT/IKKE TILGJENGELIG FOR UNDERSØKELSE

Det kan være avvik/skader som ikke er avdekket.

Hva er et anslag på utbedringskostnad?

Hva det vil koste å utbedre rom eller bygningsdeler, er et forsiktig anslag basert på nåværende kvalitet, registrert avvik og angitte tiltak i rapporten. Anslaget er gitt på generelt grunnlag og må ikke forveksles med et pristilbud fra en håndverker. Det kan foreligge avvik og tiltak som ikke kommer frem av rapporten.

Utbedringskostnad avhenger blant annet av personlige valg av og markedspris på materialer og tjenesteyter.

I rapporten skal det settes anslag for utbedringskostnad for TG3, og slikt anslag kan også gis ved TG2.



Beskrivelse av eiendommen

Rekkehus med kjeller 1. og 2. etasje.

Bygningen er oppført ny i 2018 etter brann, bod til bygningen fra 1972.

Innvendige overflater med lite bruksslitasje.

Baderom i 2. etasje har noe manglende fall på del av gulv utenfor dusj ettersom det ikke er montert oppkant på tettesjikt ved dør.

Vaskerom i kjeller er opprinnelig tegnet som en bod/teknisk rom noe som i utgangspunktet ikke er våtrom. Rommet er i dag vurdert som vaskerom og våtrom og har en utett løsning rundt oppstikk rør bak vaskemaskin, Belegg på gulv er også noe løst ved dør.

Kjeller benyttes i dag til rom for varig opphold, på tegning fra 2018 er ikke denne etasjen beregnet til oppholdsrom og mangler takhøyde, lysarealer og rømningsvei. Baderom i kjeller er på tegning vaskerom.

For ytterligere informasjon les alle bygningsdeler i denne rapport.

Rekkehus - Byggeår: 2018

UTVENDIG

[Gå til side](#)

Taktekkingen er av stål/aluminiumsplater. Taket er besiktiget fra bakkenivå.

Takrenner og nedløp i plastbelagt stål.

Veggene har bindingsverkskonstruksjon fra byggeår. Fasade/kledning har liggende bordkledning.

Takkonstruksjonen har W-takstoler i tre.

Bygningen har malte trevinduer med 3-lags glass.

Bygningen har malt hovedytterdør, malt balkongdør i tre og skyvebalkongdør i malt tre.

Terrasseplattning i tre med utgang fra stue i 1. etasje.
Terrasseplattning ved ytterdør.
Veranda i 2. etasje med utgang fra soverom.

INNVENDIG

[Gå til side](#)

Innvendig er det gulv av parkett og laminat. Veggene har malte plater. Innvendige tak har malte plater.

Etasjeskiller er av trebjelkelag, støpt gulv på grunn i kjeller.

Bygget antas utført med radonsperre men ingen dokumentasjon foreligger.

Boligen har elementpipe og vedovn.

Boligen har malt tretrapp.

Innvendig har boligen malte glatte dører, type Trend 1.

VÅTROM

[Gå til side](#)

Bad 2. etasje:

Aktuell byggeforskrift er teknisk forskrift 2017. Dokumentasjon: ingen dokumentasjon.

Veggene har fliser. Taket er malt.

Noe løs fuger mot tak og gulv.

Gulvet er flislagt. Rommet har elektriske varmekabler.

Det er plastsluk og ukjent tettesjikt/membran.

Rommet har innredning med nedfelt servant, veggmontert toalett og dusjvegger/hjørne.

Det er balansert ventilasjon.

Hulltaking er foretatt i tidligere etablerte hull uten å påvise unormale forhold. Fuktkvotemåling (vekt%) i konstruksjonen ble målt til 0. Hulltaking er foretatt ved/i gang.

Bad kjeller:

Aktuell byggeforskrift er teknisk forskrift 2017. Dokumentasjon: ingen dokumentasjon.

Veggene har fliser. Taket er malt.

Gulvet er flislagt. Rommet har elektriske varmekabler.

Det er plastsluk og ukjent tettesjikt/membran.

Det forutsettes at topp tettesjikt er ført opp til topp fliser.

Rommet har innredning med nedfelt servant, veggmontert toalett og dusjkabinett.

Det er balansert ventilasjon.

Hulltaking er foretatt i tidligere etablerte hull uten å påvise unormale forhold. Fuktkvotemåling (vekt%) i konstruksjonen ble målt til 0. Hulltaking er foretatt ved/i stue.

Vaskerom:

Aktuell byggeforskrift er teknisk forskrift 2017. Dokumentasjon: ingen dokumentasjon.

Veggene har malte plater. Taket er malt.

Gulvet har vinylbelegg. Rommet har ingen varmekilde.

Det er plastsluk og synlig vinylbelegg som tettesjikt.

Rommet har opplegg for vaskemaskin.

Det er balansert ventilasjon.

Hulltaking er foretatt i tidligere etablerte hull uten å påvise unormale forhold. Fuktkvotemåling (vekt%) i konstruksjonen ble målt til 0. Hulltaking er foretatt ved/i bod.

KJØKKEN

[Gå til side](#)

Kjøkkenet har innredning med glatte fronter. Benkeplaten er av laminat. Det er kjøleskap, oppvaskmaskin, komfyr, platetopp, vannstoppsystem og komfyrvakt.

Det er kjøkkenventilator med avtrekk ut.

TEKNISKE INSTALLASJONER

[Gå til side](#)

Innvendige vannledninger er av plast (rør i rør). Det er besiktiget i rørskap.

Det er avløpsrør av plast.

Beskrivelse av eiendommen

Boligen har balansert ventilasjon.

Varmtvannstanken er på ca. 200 liter.

Sikringsskap plassert i vindfang 1. etasje.

Bygningen har montert røykvarsler og har løst slukkeapparat.

TOMTEFORHOLD

[Gå til side](#)

Det er ukjent byggegrunn.

Dreneringen er fra 2018.

Bygningen har grunnmur i isolerte elementer.

Arealer

[Gå til side](#)

Forutsetninger og vedlegg

[Gå til side](#)

Lovlighet

[Gå til side](#)

Rekkehus

- Det foreligger godkjente og byggemeldte tegninger, men det er avvik fra disse.

Det er avvik på tegninger gjelder innredning og bruk av kjeller.

Ut fra tegninger er det ingen oppholdsrom i kjeller, areal benyttet til stue er betegnet som "Kjeller" på tegning.

Baderom i kjeller er på tegning vaskerom. Vaskerom er på tegning bod/teknisk rom men i denne rapporten er arealet vurdert som vaskerom/våtrom.

Godkjent bruk av arealer i kjeller til oppholdsrom vil kreve bruksendring.

Ulovlige tiltak/tiltak som det ikke er søkt om utgjør alltid en mulighet for pålegg om fjerning/tilbakestillelse.

Bod

- Det foreligger ikke tegninger

Tegninger foreligger ikke.

Garasje

- Det foreligger ikke tegninger

Tegninger foreligger ikke.

Sammendrag av boligens tilstand

Fordeling av tilstandsgrader

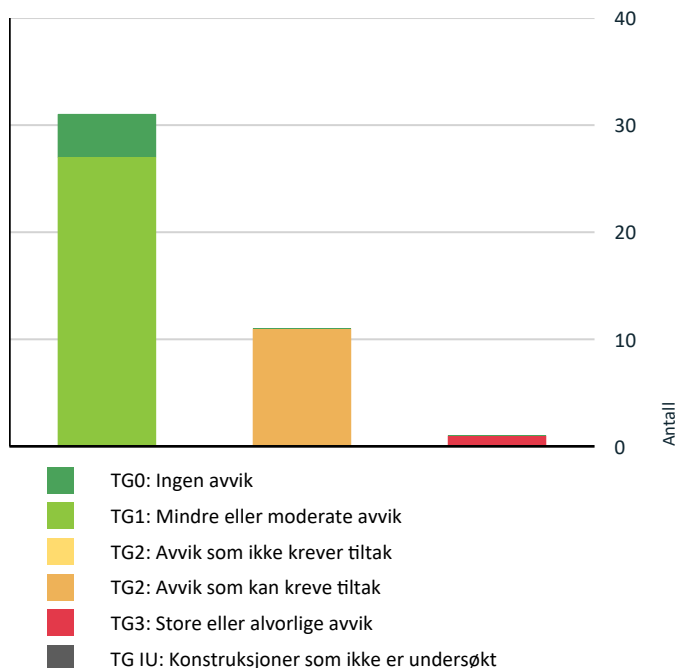

Vil du vite mer om tilstandsgrader? Se side 4.

Anslag på utbedringskostnad

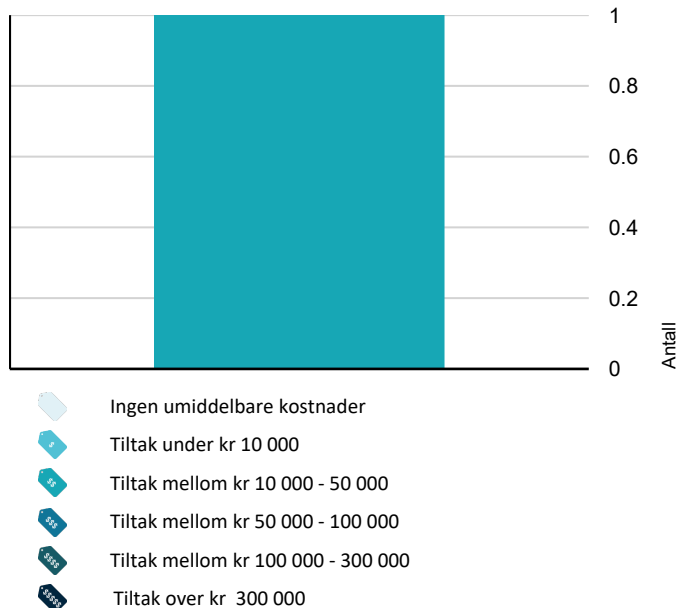

Hva er anslag på utbedringskostnad? Se side 4.

Spesielt for dette oppdraget/rapporten

Boligen er en del av et sameie/borettslag og konstruksjoner utover det som berører innvendig bolig i seksjonen er ikke vurdert med mindre boligeieren har vedlikeholdsplikt for bygningsdelene, eller hvis bygningsdelene har en særlig nær tilknytning til den aktuelle boligen.

Rapporten skiller ikke på vurdering av eventuelle bygningsdeler som omfattes av brl/sameiets vedlikeholdsansvar. Vurdering av eventuelt behov for vedlikehold/påkostninger beskrives i rapporten uavhengig hvilken som har ansvaret/må bekoste forholdet.

Regnskap og protokoller er ikke fremvist for denne andelen. Det tas forbehold om opplysninger som fremkommer i disse dokumenter.

Oppsummering av avvik

Vil du vite mer? Se på rommet eller bygningsdelen senere i rapporten.

Rekkehus

TG 3	STORE ELLER ALVORLIGE AVVIK	
!	Våtrom > Kjeller > Vaskerom > Overflater Gulv	Gå til side
TG 2	AVVIK SOM KAN KREVE TILTAK	
!	Utvendig > Veggkonstruksjon	Gå til side
!	Utvendig > Dører	Gå til side
!	Innvendig > Overflater	Gå til side
!	Innvendig > Etasjeskille/gulv mot grunn	Gå til side
!	Innvendig > Radon	Gå til side
!	Tomteforhold > Grunnmur og fundamenter	Gå til side
!	Våtrom > 2. Etasje > Bad > Overflater Gulv	Gå til side
!	Våtrom > Kjeller > Bad > Overflater vegger og himling	Gå til side
!	Våtrom > Kjeller > Bad > Overflater Gulv	Gå til side
!	Våtrom > Kjeller > Bad > Sanitærutstyr og innredning	Gå til side
!	Våtrom > Kjeller > Vaskerom > Sluk, membran og tettesjikt	Gå til side

Tilstandsrapport

REKKEHUS



Byggeår
2018

Kommentar
Opplyst av eier.

Standard
Normal standard

Vedlikehold
Normalt vedlikeholdt.

UTVENDIG

TG 1 Takteking

Punktet må sees i sammenheng med Takkonstruksjon/Loft

Taktekkingen er av stål/aluminiumsplater. Taket er besiktiget fra bakkenivå.

TG 1 Nedløp og beslag

Takrenner og nedløp i plastbelagt stål.

TG 2 Veggkonstruksjon

Veggene har bindingsverkskonstruksjon fra byggeår. Fasade/kledning har liggende bordkledning.

Vurdering av avvik:

- Det er avvik:

Terrasse er montert inn mot trepanel.

Konsekvens/tiltak

- Tiltak:

Det må etableres avstand mellom trepanel og treplattung. Dagens løsning gir fare for råteskader på trepanel og gir ingen mulighet for vedlikehold av panelbord under treplattung.



Tilstandsrapport

TE1 Takkonstruksjon/Loft

Punktet må sees i sammenheng med Taktekking

Takkonstruksjonen har W-takstoler i tre.

Det er ikke lov å lagre ting på loft.



TE1 Vinduer

Bygningen har malte trevinduer med 3-lags glass fra Natre. Utvendige har vinduer vedlikeholdsfrie Aluminiumsbeslag.

Årstall: 2017

Kilde: Produksjonsår på produkt

TE2 Dører

Bygningen har malt hovedytterdør fra Swedoor, malt balkongdør i tre og skyvebalkongdør i malt tre fra Natre. Utvendig beslag Aluminium på heveskyvedører med vedlikeholdsfrie overflater.

Vurdering av avvik:

- Det er påvist avvik rundt innsettingsdetaljer.

Terrassedør 2 etg mangler beslag under terskel.

Konsekvens/tiltak

- Andre tiltak:

Det bør monteres beslag under terskel.

Tilstandsrapport



TG 1 Balkonger, terrasser og rom under balkonger

Terrasseplattning i tre med utgang fra stue i 1. etasje.

Tregulv har behov for vedlikehold.



TG 1 Balkonger, terrasser og rom under balkonger - 2

Terrasseplattning ved ytterdør.



TG 1 Balkonger, terrasser og rom under balkonger - 2 - 3

Veranda i 2. etasje med utgang fra soverom. Det er montert papptekking under trelemmer.

Tilstandsrapport



INNSENDIG

TG 2 Overflater

Innvendig er det gulv av parkett og laminat. Veggene har malte plater. Innvendige tak har malte plater.

Vurdering av avvik:

- Det er avvik:

Overflater med normal slitasje.

Det er påvist og observert knirk i etasjeskille, eiere opplyser at omfang er varierende i forhold til årstider.

Noe riss i overganger himling/vegger.

Konsekvens/tiltak

- Tiltak:

For eventuell utbedring av knirk må det lokaliseres om knirk er et resultat av knirk i selve gulvet eller i konstruksjonen etasjeskille. Konstruksjonen må åpnes for å avdekke dette. Det er risiko for at forholdet med knirk kan utvikle seg.

Riss i overganger kan utbedres med normalt vedlikehold, men det er risiko for at dette kommer tilbake på bakgrunn av at det er bevegelse i trekonstruksjoner.

TG 2 Etasjeskille/gulv mot grunn

Etasjeskiller er av trebjelkelag, støpt gulv på grunn i kjeller.

Kontroll utføres i 2 rom i hver etasje. Vurderingene gjøres som stikkprøver ut fra oppmåling på avvik høyde i hele rommet og et punkt innenfor en sirkel på diameter 2 meter. Tilstandsgrader gis i henhold til beskrivelsen som ligger i NS 3600.

Vurdering av avvik:

- Målt høydeforskjell på mellom 10 - 20 mm innenfor en lengde på 2 meter. Tilstandsgrad 2 gis med bakgrunn i standardens krav til godkjente måleavvik.

Avvik kjeller stue 8 mm i hele rommet og 5 mm innenfor 2 meter.

Avvik kjeller bod 7 mm i hele rommet og 3 mm innenfor 2 meter.

Avvik 1. etasje vindfang 8 mm i hele rommet og 8 mm innenfor 2 meter. Høyeste punkt høyre side vindu og laveste punkt i hjørne inn mot kjøkken ved innvendig dør.

Avvik 1. etasje stue/kjøkken 5 mm i hele rommet og 4 mm innenfor 2 meter.

Avvik trapperom 2. etasje 10 mm i hele rommet og 12 mm innenfor 2 meter. Laveste punkt ved dør til badrom, høyeste punkt ved trapp mot vegg til naboileilighet.

Avvik stort soverom 2. etasje 5 mm i hele rommet og 3 mm innenfor 2 meter.

Konsekvens/tiltak

- For å få tilstandsgrad 0 eller 1 må høydeforskjeller rettes opp. Det vil imidlertid sjelden være økonomisk rasjonelt som et enkeltstående tiltak i en bolig som dette. Dersom boligen en gang skal renoveres, kan man vurdere slike tiltak.

TG 2 Radon

Bygget antas utført med radonsperre men ingen dokumentasjon foreligger.

Radon aktsomhetsgrad for område er "Moderat til lav".

Vurdering av avvik:

- Dokumentasjon på radonsperre foreligger ikke.

Tilstandsrapport

Konsekvens/tiltak

- Innhent dokumentasjon, om mulig.

TE 1 Pipe og ildsted

Boligen har elementpipe og vedovn.

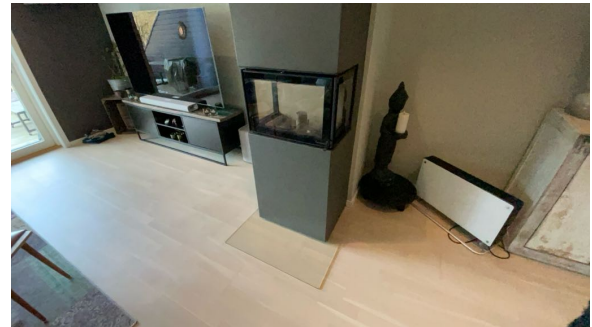
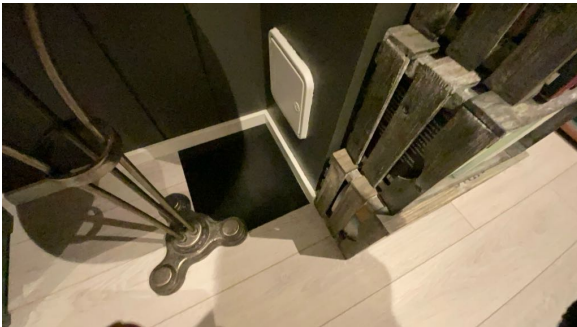

TE 1 Rom Under Terreng

Punktet må sees i sammenheng med 'Drenering'

Veggene har plater. Hulltaking er ikke foretatt da det ikke er fysisk mulig pga tilleggende konstruksjoner.

Konstruksjon er trolig oppført som Thermomur med påmontert 1. lag gips. Det var allerede utført hulltaking i gips og påmontert lokk ved tidligere befarings.

På bakgrunn av manglende mulighet for fuktmåling er det utført søk med fuktindikator som ikke avdekker høyere verdier inn mot grunnmur en referansenivået for rommet.

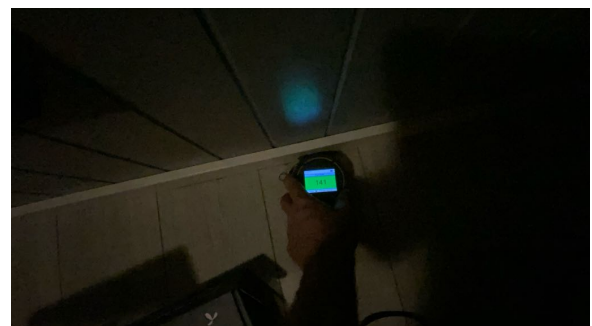

TE 1 Innvendige trapper

Boligen har malt tretrapp.

Tilstandsrapport

Trapp har noe knirk.

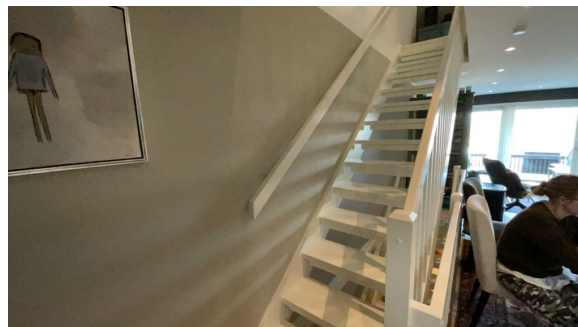

TG 1 Innvendige dører

Innvendig har boligen malte glatte dører, type Trend 1.

VÅTROM

2. ETASJE > BAD

Generell

Aktuell byggeforskrift er teknisk forskrift 2017. Dokumentasjon: ingen dokumentasjon.



2. ETASJE > BAD

TG 1 Overflater vegger og himling

Veggene har fliser. Taket er malt.

Noe løs fuger mot tak og gulv.

Tilstandsrapport

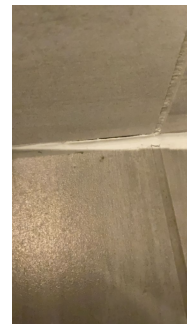

2. ETASJE > BAD

📍 TG 2 Overflater Gulv

Gulvet er flislagt. Rommet har elektriske varmekabler.

Vurdering av avvik:

- Det er påvist at noen fliser har bom (hulrom under).
- Det er påvist avvik i fallforhold til sluk i forhold til krav i forskrift på byggetidspunktet.

Det er bom på fliser langs vegg ved dør, det er ingen synlig sprekker eller skader.

Gulv utenfor dusj har fall mot sluk

men ikke tilstrekkelig 1:100, fra dør inn i rommet til dusjdør er det 10 mm fall på 2.3 m. Løsningen uten fall 1:100 krever 15 mm oppkant ved dør fra topp flis til topp tettesjikt.

Konsekvens/tiltak

- Andre tiltak:
- Våtrommet fungerer med dette avviket.

Forholdet kan utbedres lokalt med etablering av oppkant ved dør på tettesjikt 15 mm over topp flis ved dør.

Lokale utbedringer med bom på fliser, i forbindelse med et slikt arbeid kan det avdekkes skjulte mangler som sprekker i konstruksjonen eller man kan utføre arbeid som skader membran/tettesjikt.

2. ETASJE > BAD

📍 TG 1 Sluk, membran og tettesjikt

Det er plastsluk og ukjent tettesjikt/membran.

Tilstandsrapport

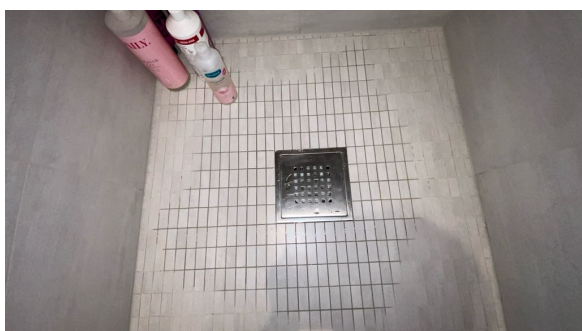

2. ETASJE > BAD

TG 1 Sanitærutstyr og innredning

Rommet har innredning med nedfelt servant, veggmontert toalett og dusjvegger/hjørne.

2. ETASJE > BAD

TG 1 Ventilasjon

Det er balansert ventilasjon.

2. ETASJE > BAD

TG 0 Tilliggende konstruksjoner våtrom

Hulltaking er foretatt i tidligere etablerte hull uten å påvise unormale forhold. Fuktivotemåling (vekt%) i konstruksjonen ble målt til 0. Hulltaking er foretatt ved/i gang.

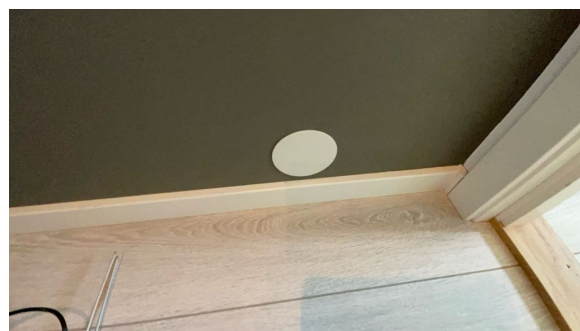

KJELLER > BAD

Generell

Tilstandsrapport

Aktuell byggeforskrift er teknisk forskrift 2017. Dokumentasjon: ingen dokumentasjon.



KJELLER > BAD

TG 2 Overflater vegger og himling

Veggene har fliser. Taket er malt.

Vurdering av avvik:

- Det er avvik:

Rør til tidligere badekar med jetfunksjon er ført igjennom vegg i våt sone.

Konsekvens/tiltak

- Tiltak:

Gjennomføringen har ikke mansjett som tetter tilstrekkelig. Dusjing direkte på vegg bør unngås.

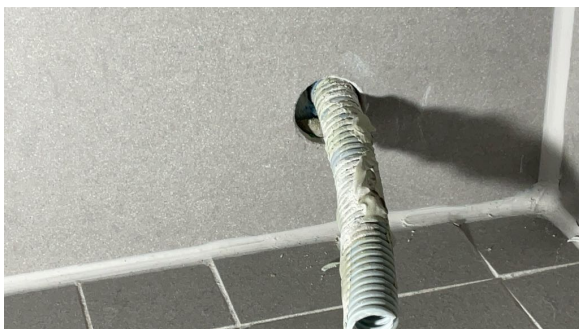

KJELLER > BAD

TG 2 Overflater Gulv

Gulvet er flislagt. Rommet har elektriske varmekabler.

Vurdering av avvik:

- Det er påvist at noen fliser har bom (hulrom under).

Bom på fliser ved sluk

Konsekvens/tiltak

- Andre tiltak:

Lokale utbedringer med bom på fliser, i forbindelse med et slikt arbeid kan det avdekkes skjulte mangler som sprekker i konstruksjonen eller man kan utføre arbeid som skader membran/tettesjikt.

KJELLER > BAD

TG 1 Sluk, membran og tettesjikt

Det er plastsluk og ukjent tettesjikt/membran.

Tilstandsrapport

Det forutsettes at topp tettesjikt er ført opp til topp fliser.



KJELLER > BAD

TG 2 Sanitærutstyr og innredning

Rommet har innredning med nedfelt servant, veggmontert toalett og dusjkabinett.

Vurdering av avvik:

- Det er avvik:

Skade på speil.

Konsekvens/tiltak

- Tiltak:

Bytte speil.

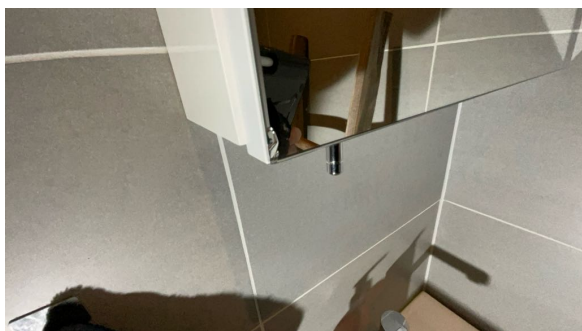

KJELLER > BAD

TG 1 Ventilasjon

Det er balansert ventilasjon.

KJELLER > BAD

TG 0 Tilliggende konstruksjoner våtrom

Hulltaking er foretatt i tidligere etablerte hull uten å påvise unormale forhold. Fuktkvotemåling (vekt%) i konstruksjonen ble målt til 0. Hulltaking er foretatt ved/i stue.

Tilstandsrapport

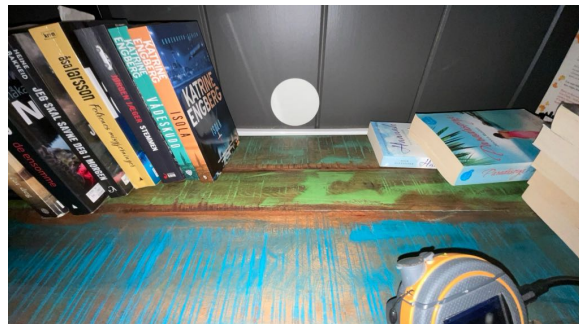
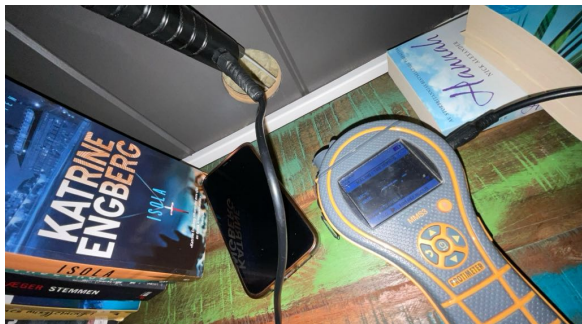

KJELLER > VASKEROM

Generell

Aktuell byggeforskrift er teknisk forskrift 2017. Dokumentasjon: ingen dokumentasjon.

Beskrivet rom er på tegning betegnet som bod og har inntegnet tekniske installasjoner. I denne vurderingen er rommet vurdert som vaskerom/våtrom.

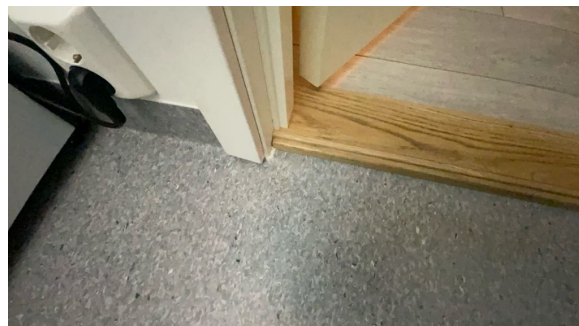
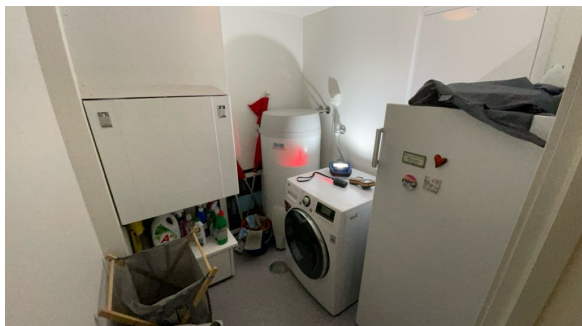

KJELLER > VASKEROM

TG 1 Overflater vegger og himling

Veggene har malte plater. Taket er malt.

KJELLER > VASKEROM

TG 3 Overflater Gulv

Gulvet har vinylbelegg. Rommet har ingen varmekilde.

Vurdering av avvik:

- Det er avvik:

Belegg er løst ved dør og har utett løsning ved vannrør.

Konsekvens/tiltak

- Tiltak:

For utbedring må belegg byttes.

Kostnadsestimat: 10 000 - 50 000

Tilstandsrapport

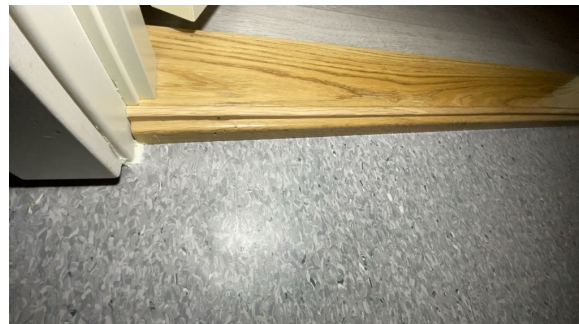

KJELLER > VASKEROM

TG 2 Sluk, membran og tettesjikt

Det er plastsluk og synlig vinylbelegg som tettesjikt.

Vurdering av avvik:

- Det er påvist mangelfull/feil utførelse rundt rørgjennomføringer e.l. som gir fare for fukt i konstruksjonen i våtsone.
- Rommet er et våtrom hvor det ved etablering var krav om "uavhengig kontroll", men det foreligger ingen dokumentasjon på at det er utført "uavhengig kontroll".

Rommet er trolig bygd som en bod/teknisk rom og ikke våtrom.

Konsekvens/tiltak

- Løsningen/utførelsen rundt rørgjennomføringer gir fare for fukt inn i konstruksjoner.



KJELLER > VASKEROM

TG 1 Sanitærutstyr og innredning

Rommet har opplegg for vaskemaskin.

KJELLER > VASKEROM

TG 1 Ventilasjon

Det er balansert ventilasjon.

KJELLER > VASKEROM

TG 0 Tilliggende konstruksjoner våtrom

Hulltaking er foretatt i tidligere etablerte hull uten å påvise unormale forhold. Fuktkvotemåling (vekt%) i konstruksjonen ble målt til 0. Hulltaking er foretatt ved/i bod.

Tilstandsrapport

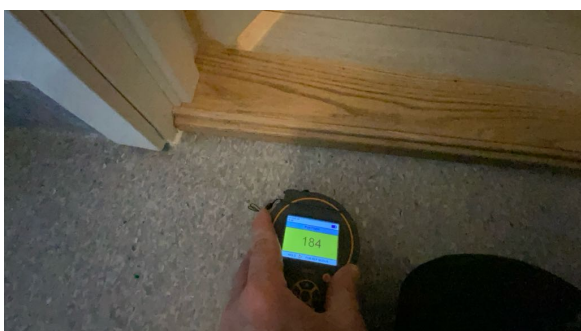
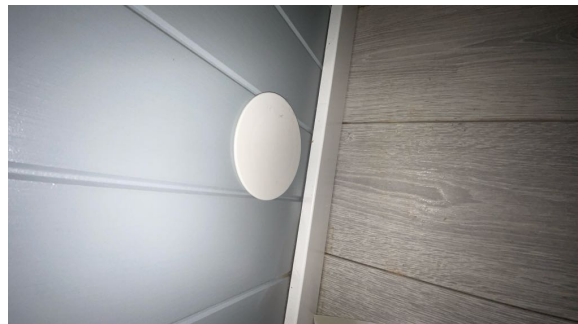

KJØKKEN

1. ETASJE > STUE/KJØKKEN

Overflater og innredning

Kjøkkenet har innredning med glatte fronter. Benkeplaten er av laminat. Det er kjøleskap, oppvaskmaskin, komfyr, platetopp, vannstoppssystem og komfyrvakt.

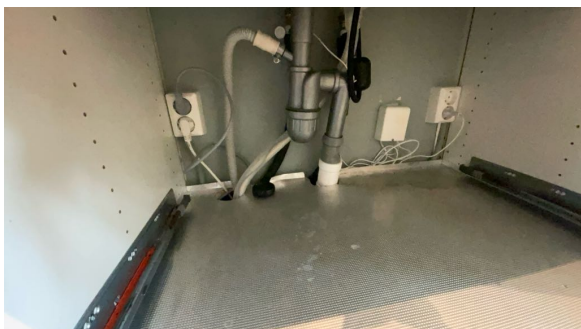

1. ETASJE > STUE/KJØKKEN

Avtrekk

Det er kjøkkenventilator med avtrekk ut.

Tilstandsrapport



TEKNISKE INSTALLASJONER

TG 1 Vannledninger

Innvendige vannledninger er av plast (rør i rør). Det er besiktiget i rørskap.

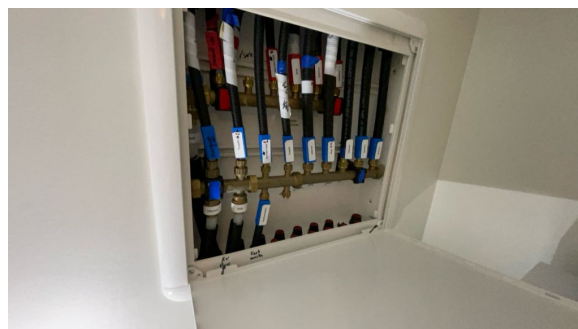

TG 1 Avløpsrør

Det er avløpsrør av plast.

TG 1 Ventilasjon

Boligen har balansert ventilasjon.

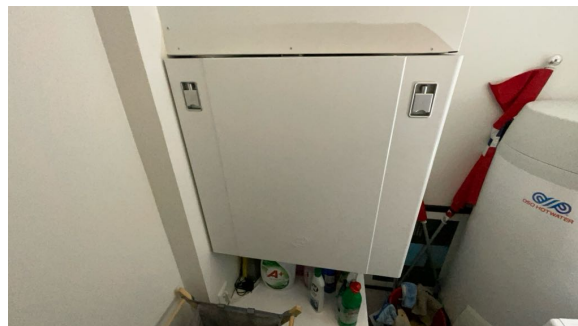

TG 1 Varmtvannstank

Varmtvannstanken er på ca. 200 liter.

Tilstandsrapport



Elektrisk anlegg

Dette er en forenklet kontroll begrenset til de spørsmål og undersøkelser som forskrift til avhendingslova (tryggere bolighandel) § 2-18 inneholder. Dette kan ikke sammenlignes med en kontroll utført av offentlig myndighet (Det lokale eltilsyn) eller registrert elektrovirksomhet, og en bygnings sakkyndig har verken kompetanse eller lov til å foreta en slik kontroll.

Tilstandsgraden er vurdert ut fra den forenklede og begrensede kontrollen som forskriften inneholder. El-anlegget kan ha feil og mangler som en slik forenklet undersøkelse ikke vil avdekke. Vær derfor oppmerksom på denne risikoen, og søk videre veiledning eller få en fullstendig kontroll utført av registrert elektrovirksomhet.

Sikringskap plassert i vindfang 1. etasje.

1. Foreligger det eltilsynsrapport de siste 5 år, og det er ikke foretatt arbeid på anlegget etter denne, utenom retting av eventuelle avvik i eltilsynsrapport (dvs en el-tilsynsrapport uten avvik)?

Nei

Spørsmål til eier

2. Når ble det elektriske anlegget installert eller sist gang totalt rehabilitert (årstall)? Med totalt rehabilitert menes fullstendig utskiftet anlegg fra inntakssikring og videre.

2018

3. Er alle elektriske arbeider/anlegg i boligen utført av en registrert elektroinstallasjonsvirksomhet?

Ja

4. Er det elektriske anlegget utført eller er det foretatt tilleggsarbeider på det elektriske anlegget etter 1.1.1999?

Nei

5. Foreligger det kontrollrapport fra offentlig myndighet – Det Lokale Eltilsyn (DLE) eller eventuelt andre tilsvarende kontrollinstanser med avvik som ikke er utbedret eller kontrollen er over 5 år?

Ukjent

6. Forekommer det ofte at sikringene løses ut?

Nei

7. Har det vært brann, brannpilløp eller varmgang (for eksempel termiske skader på deksler, kontaktpunkter eller lignende) i boligens elektriske anlegg?

Nei

Generelt om anlegget

8. Er det tegn til at det har vært termiske skader (tegn på varmgang) på kabler, brytere, downlights, stikkontakter og elektrisk utstyr? Sjekk samtidig tilstanden på elektrisk tilkobling av varmtvannsbereder, jamfør eget punkt under varmtvannstank

Nei

9. Er der synlig defekter på kabler eller er disse ikke tilstrekkelig festet?

Nei

Inntak og sikringskap

10. Er det tegn på at kabelinnføringer og hull i inntak og sikringskap ikke er tette, så langt dette er mulig å sjekke uten å fjerne kapslinger?

Nei

11. Finnes det kursfortegnelse, og er den i samsvar med antall sikringer?

Tilstandsrapport

Ja

12. Foreta en helhetsvurdering av det elektriske anlegget, dets alder, allmenne tilstand og fare for liv og helse. Bør det elektriske anlegget ha en utvidet el-kontroll?

Nei



TG 0 Branntekniske forhold

Dette er en forenklet kontroll begrenset til de spørsmål som fremkommer under. Tilstandsgraden er basert på retningslinjer til disse spørsmålene i bransjestandarden NS3600. Dette kan ikke sammenlignes med en fullstendig kontroll av branntekniske forhold av offentlig myndighet, eller en vurdering av boligens branntekniske forhold eller prosjektering fra en rådgiver med spesialkompetanse. En bygningssakkyndig har verken kompetanse til å gi slik veiledning eller lov til å foreta en slik kontroll.

Tilstandsgraden er vurdert ut fra den forenklete og begrensede kontrollen. Det kan være feil og mangler om branntekniske forhold som en slik forenklet undersøkelse ikke vil avdekke. Vær derfor oppmerksom på denne risikoen, og søk videre veiledning eller rådgivning.

Bygningen har montert røykvarsler og har løst slukkeapparat.

1. Er det mangler for brannslukningsutstyr i boligen iht. forskriftskrav på søknadstidspunktet, men minst Byggeforskrift 1985?

Nei

2. Er det skader på brannslukkingsutstyr eller er apparatet eldre enn 10 år?

Nei

3. Er det mangler på røykvarsler i boligen iht. forskriftskrav på søknadstidspunktet, men minst Byggeforskrift 1985?

Nei

4. Er det skader på røykvarslere?

Nei

TOMTEFORHOLD

Byggegrunn

Det er ukjent byggegrunn.

TG 1 Fuktsikring og drenering

Punktet må sees i sammenheng 'Rom under terreng'

Dreneringen er fra 2018.

TG 2 Grunnmur og fundamenter

Bygningen har grunnmur i isolerte elementer.

Tilstandsrapport

Vurdering av avvik:

- Isolerte grunnmurselementer er ikke tilfredsstillende tildekket ut ifra krav til brannsikring.

Hulltaking i vegg i bod kjeller uten brannsikring til Thermomur.

Konsekvens/tiltak

- Det må foretas tiltak for å lukke avviket.

Tette hull i vegg etter hulltaking i bod kjeller, åpning tettes med gips og brannfugemasse før lokk limes på vegg.

Bygninger på eiendommen

Bod



Anvendelse

Byggeår

1972

Kommentar

Antatt byggeår

Standard

Enkel standard

Vedlikehold

Noe behov for vedlikehold.

Merk: Bygget er ikke tilstandsvurdert

Beskrivelse

Enkel bod i trekonstruksjoner oppført i 1972.

Ytterdør er treg i karm.

Bygget er ikke tilstandsvurdert ihht Forskrift til avhendingslova og NS3600. Dette er kun en enkel beskrivelse.



Garasje



Anvendelse

Byggeår

2020

Kommentar

Antatt byggeår

Standard

Normal standard

Vedlikehold

Behov for utbedring av garasjeport med skader.

Merk: Bygget er ikke tilstandsvurdert

Beskrivelse

Garasje i felles anlegg oppført i trekonstruksjoner. Leddport i Aluminium.
Det er mulighet for lagring i takkonstruksjonen og det er montert el-billader.

Garasjeport har skader i nedre del.

Bygget er ikke tilstandsvurdert ihht Forskrift til avhendingslova og NS3600. Dette er kun en enkel beskrivelse.



Arealer, byggetegninger og brannceller

Standard gjeldende fra 01.01.2024

Arealmålinger og arealoppsett er basert på Norsk standard 3940:2023 Areal- og volum-beregninger av bygninger. Arealet gjelder for tidspunktet da boligen ble målt

Hva er måleverdig areal?

Arealet i rommet må ha minst 1,90 m fri høyde over gulvet og minst bredde på 0,60 m. Et loft med skråtak vil for eksempel bare få registrert målbart areal der høyden er minst 1,90 m og bredden minst 0,60 m. Rommet må ha dør eller luke, og gangbart gulv.

Hva er bruksareal?

BRA = BRA-i + BRA-e + BRA-b

Bruksarealet for bygningen er bruttoarealet minus arealet som optas av yttervegger.

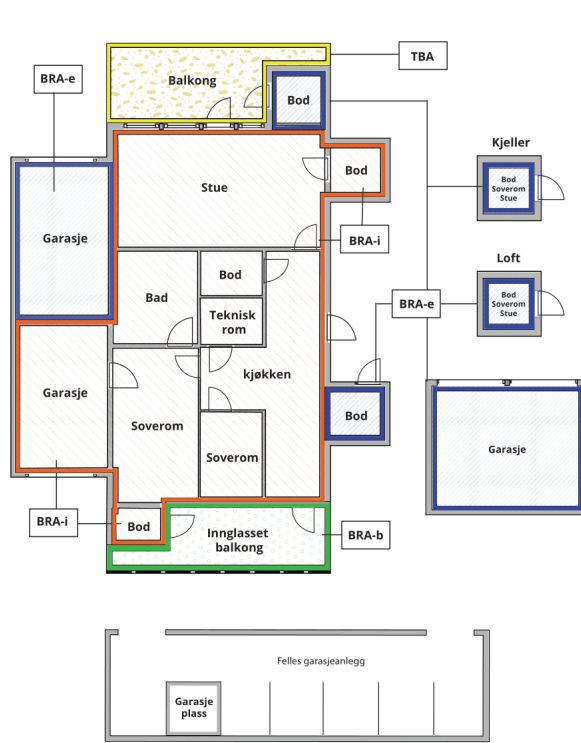

Internt bruksareal (BRA-i)	Arealet innenfor boenheten(e)
Eksternt bruksareal (BRA-e)	Arealet av alle rom utenfor boenheten(e) og som tilhører denne, slik som for eksempel boden
Innglasset balkong mv (BRA-b)	Arealet av innglasset balkong, veranda eller altan når denne er tilknyttet boenheten(e)
Terrasse- og balkongareal (TBA)	Arealet av terrasser, åpne balkonger og åpen altan tilknyttet boenheten(e)

Gulvareal (GUA) Er sum av BRA (bruksareal) og ALH (areal med lav takhøyde).
Areal med lav takhøyde (ALH) er ikke måleverdig areal, som skyldes skråtak og lav himlingshøyde.
GUA kan opplyses i markedsføring der det er aktuelt for den konkrete boligen og kun sammen med BRA-i, for eksempel der gulvflaten har en verdi og har funksjon ved møblering og bruk av rommene. Ikke innredet areal som kaldloft, måles og oppgis normalt ikke.

Arealet kan ikke alltid fastsettes nøyaktig

Areal kan være komplisert eller umulig å måle opp nøyaktig fordi det er vanskelig å fastslå tykkelsen på innervegger, skjeheter i og utforming av bygningskonstruksjoner som karnapp, buer og vinkler som ikke er rette, åpne rom over flere etasjer og så videre.

Eiendommens markedsverdi kan ikke baseres på en matematisk beregning basert på antall kvadratmeter opplyst i rapporten. Opplysninger om areal kan altså ikke alene benyttes for å beregne eiendommens verdi.

Den bygningsakkyndige kan avdekke eventuelle bruksendringer og avvik i branncelleinndeling

Den bygningsakkyndige ser på byggetegninger hvis de er tilgjengelige og dette er en del av oppdraget, og vurderer bruken av boligen opp mot tegningene. Hvis den bygningsakkyndige avdekker at en bolig ikke ser ut til å være delt opp i brannceller etter kravene i byggt teknisk forskrift på befaringstidspunktet, skal det opplyses om dette.

Reglene om bruksendring og brannceller kan være kompliserte. Søk videre faglige råd om rapporten ikke gir deg svar. Den bygningsakkyndige kan ikke vurdere og svare på alle spørsmål, og kan heller ikke vite om kommunen kan gi unntak for kravene som gjelder. [Vil du vite mer?](#)

Om brannceller

En branncelle er hele eller avgrensede deler av en bygning hvor en brann fritt kan utvikle seg uten at den kan spre seg til andre bygninger eller andre deler av bygningen i løpet av en fastsatt tid.

Om bruksendring

Bruksendring er å endre bruken av et rom fra en tillatt bruk til en annen. Dette kan kreve søknad og tillatelse, for eksempel hvis du endrer et rom fra bod til soverom eller arbeidsrom, eller hvis du endrer en bolig til to separate boliger.

Rom for varig opphold har krav til takhøyde, romstørrelse, rømningsvei og lysforhold som må være oppfylt. Du kan søke kommunen om unntak for kravene, men kan ikke regne med å få unntak for krav som går på helse og sikkerhet, for eksempel krav til rømningsvei.

Bruksendring som krever godkjenning, og som ikke er søkt bruksendret, er ulovlig. Kommunen kan etter plan- og bygningsloven kapittel 32 forfølge overtredelser. Kommunen kan pålegge deg å avslutte den ulovlige bruken, eventuelt å rette eller tilbakeføre rommet til godkjent bruk.

Arealer

Rekkehus

Ny arealstandard

Etasje	Bruksareal BRA m ²			SUM	Terrasse- og balkongareal (TBA)
	Internt bruksareal (BRA-i)	Eksternt bruksareal (BRA-e)	Innglasset balkong (BRA-b)		
1. Etasje	47			47	31
2. Etasje	46			46	7
Kjeller	44			44	
SUM	137				38
SUM BRA	137				

Romfordeling

Etasje	Internt bruksareal (BRA-i)	Eksternt bruksareal (BRA-e)	Innglasset balkong (BRA-b)
1. Etasje	Vindfang, Stue/kjøkken		
2. Etasje	Trapperom, Bad, Soverom, Soverom 2, Soverom 3		
Kjeller	Kjellerstue, Bad, Bod, Vaskerom		

Kommentar

TBA for 1. etasje er inkludert areal for plattinger på begge sider av boligen med rist over lysgrav og trapp.

Lovlighet

Byggetegninger

Det foreligger godkjente og byggemeldte tegninger, men det er avvik fra disse.

Kommentar: Det er avvik på tegninger gjelder innredning og bruk av kjeller. Ut fra tegninger er det ingen oppholdsrom i kjeller, areal benyttet til stue er betegnet som "Kjeller" på tegning. Baderom i kjeller er på tegning vaskerom. Vaskerom er på tegning bod/teknisk rom men i denne rapporten er arealet vurdert som vaskerom/våtrom.

Godkjent bruk av arealer i kjeller til oppholdsrom vil kreve bruksendring.

Ulovlige tiltak/tiltak som det ikke er søkt om utgjør alltid en mulighet for pålegg om fjerning/tilbakestillelse.

Brannceller

Er det påvist synlige tegn på avvik i branncelleinndeling ut ifra dagens byggeteknisk forskrift?

Ja Nei

Nyere håndverkstjenester

Er det ifølge eier utført håndverkstjenester på boligen siste 5 år?

Ja Nei

Krav for rom til varig opphold

Er det påvist avvik i forhold til rømningsvei, dagslysflate eller takhøyde?

Ja Nei

Kommentar: Areal i kjeller har ikke tilfredsstillende rømningsvei, takhøyde eller lysareal.

Vinduer er montert 1.3 m over gulv og har ikke sikker utgang på grunn av lysgrav og lemmer/rister.
Takhøyde i kjeller er 2.3 m, krav til rom for varig opphold er 2.4 m.
Vinduer har lysareal på 0.48 m².

Bod

Ny arealstandard

Etasje	Bruksareal BRA m ²			SUM	Terrasse- og balkongareal (TBA)
	Internt bruksareal (BRA-i)	Eksternt bruksareal (BRA-e)	Innglasset balkong (BRA-b)		
Etasje		5		5	
SUM		5			
SUM BRA	5				

Romfordeling

Etasje	Internt bruksareal (BRA-i)	Eksternt bruksareal (BRA-e)	Innglasset balkong (BRA-b)
Etasje		Bod	

Kommentar

Rom som ligger utenfor boenheten, men som eier har påvist og/eller opplyst at tilhører boenheten, er oppmålt og inkludert i BRA-e. Det er ikke fremvist dokumentasjon på at rommet tilhører boenheten. Rom utenfor boenheten kan omdisponeres av borettslaget/sameiet og dette kan påvirke boligens BRA.

Lovlighet

Byggetegninger

Det foreligger ikke tegninger

Kommentar: Tegninger foreligger ikke.

Brannceller

Er det påvist synlige tegn på avvik i branncelleinndeling ut ifra dagens byggeteknisk forskrift?

Ja Nei

Nyere håndverkstjenester

Er det ifølge eier utført håndverkstjenester på boligen siste 5 år?

Ja Nei

Krav for rom til varig opphold

Er det påvist avvik i forhold til rømningsvei, dagslysflate eller takhøyde?

Ja Nei

Kommentar:

Garasje

Ny arealstandard

Etasje	Bruksareal BRA m ²			SUM	Terrasse- og balkongareal (TBA)
	Internt bruksareal (BRA-i)	Eksternt bruksareal (BRA-e)	Innglasset balkong (BRA-b)		
Etasje		17		17	
SUM		17			
SUM BRA	17				

Romfordeling

Etasje	Internt bruksareal (BRA-i)	Eksternt bruksareal (BRA-e)	Innglasset balkong (BRA-b)
Etasje		Garasje	

Kommentar

Areal som ligger utenfor boenheten, men som eier har påvist og/eller opplyst at tilhører boenheten, er oppmålt og inkludert i BRA-e. Det er ikke fremvist dokumentasjon på at arealet tilhører boenheten. Arealet utenfor boenheten kan omdisponeres av borettslaget/sameiet og dette kan påvirke boligens BRA.

Lovlighet

Byggetegninger

Det foreligger ikke tegninger

Kommentar: Tegninger foreligger ikke.

Brannceller

Er det påvist synlige tegn på avvik i branncelleinndeling ut ifra dagens byggt teknisk forskrift?

Ja Nei

Nyere håndverkstjenester

Er det ifølge eier utført håndverkstjenester på boligen siste 5 år?

Ja Nei

Krav for rom til varig opphold

Er det påvist avvik i forhold til rømningsvei, dagslysflate eller takhøyde?

Ja Nei

Kommentar:

Total fordeling mellom P-ROM og S-ROM

Tabellen under viser fordelingen av P-ROM og S-ROM etter veiledningen til NS 3940: 2012. Dette er til informasjon og til sammenligning. Tallene er omtrentlige, kan avvike fra faktiske målinger og er ikke juridisk bindende

	P-ROM(m2)	S-ROM(m2)
Rekkehus	128	9
Bod	0	0
Garasje	0	17

Kommentar

Rekkehus

Bod

I rapporten oppgis arealer med fordeling av P-rom og S-rom, dette er etter en eldre utgave av NS 3940. Arealet opplyses på bakgrunn av at dette kreves i henhold til lov/forskrift. Det vil forekomme avvik fra dagens utgave av NS 3940 og eldre, dette gjelder spesielt areal til boder, disse arealene var i mange tilfeller ikke måleverdige i henhold til eldre NS 3940.

Befarings - og eiendomsopplysninger

Befaring

Dato	Til stede	Rolle
18.3.2025	Ståle Frosterød	Takstingeniør

Matrikkeldata

Kommune	gnr.	bnr.	fnr.	snr.	Areal	Kilde	Eieforhold
3103 MOSS	2	2520		0	10913.2 m ²	BEREGNET AREAL (Ambita)	Eiet

Adresse

Østre Øre 11 C

Hjemmelshaver

Solielunden 1 Borettslag

Andelsobjekt

Boligselskap	Org.nr.	Leil. nr.	Forretningsfører	Eier av adkomstdokumenter
/SOLIELUNDEN 1 BORETTSLAG	948212366		Vansjø Boligbyggerlag	Svendsen Maj-Lisa, Bergersen May-Brith

Innskudd, pålydende mm

Andelsnummer	Andel fellesformue	Andel fellesgjeld
35	68 100 31.12.2024	485 278 12.02.2025

Eiendomsopplysninger

Beliggenhet

Beskrevet bolig ligger med kort vei til Moss sentrum, samt til strand og skog. Moss byr på et mangfold av muligheter og en rekke fasiliteter, enten man liker skog og mark, sjø og strand, eller det mer urbane liv. Sentrum, som ligger nær sjøen, har en rekke kaféer, restauranter, kino, teater, forretninger og Amfi kjøpesenter. Like utenfor sentrum finner man også Mosseporten Senter og Rygge Storsenter.

Flere populære badestrender, samt flotte tur- og rekreasjonsområder ligger i gangavstand fra sentrum, og Nesparken er det sentrale rekreasjonsområdet med turstier, grønne plener, strender og nyoppusset aktivitetshus.

I sentrum finner man Moss jernbanestasjon med hyppige avganger mot Oslo og Halden/Sverige. Toget til Oslo tar 40 min. Det er også fergeforbindelse med Vestfold v/Horten. Kjører man i 5 min. ut av sentrum, er man på E6, som tar en til Oslo og/eller Svinesund i løpet av ca.45 min.

Adkomstvei

Offentlig adkomst, interne private veier og parkering.

Tilknytning vann

Offentlig vannforsyning, privat stikkledning.

Tilknytning avløp

Eiendommen er tilkoplek avløp via private stikkledninger.

Regulering

Reguleringsforholdet er ikke vurdert.

Om tomten

Fellesområder med gressarealer, noe beplantning og asfalterte områder for vei og parkering.

Tinglyste/andre forhold

Det er ved befaring påvist garasje i felles garasjeanlegg og bod som er medregnet i arealdelen på denne rapporten.

Det foreligger midlertidig brukstillatelse og ikke ferdigattest på boligen.

Felleskostnader er opplyst til kr 6.718 pr. mnd.

Siste hjemmelovergang

Kjøpesum	År
0	1977

Kilder og vedlegg

Dokumenter

Beskrivelse	Dato	Kommentar	Status	Sider	Vedlagt
Egenerklæring			Gjennomgått		Nei
Ordrebekreftelse			Fremvist		Nei
Tegninger		Moss kommune (2018)	Gjennomgått		Nei
Vansjø BBL	12.02.2025	Meglerbrev.	Ingen		Nei

Revisjoner

Versjon	Dato	Kommentar
1	24.03.2025	

Tilstandsrapportens avgrensninger

STRUKTUR•REFERANSENIVÅ•TILSTANDSGRADER

- Rapporten er basert på innholdskrav i Forskrift til avhendingslova (tryggere bolighandel). Formålet er å gi en tilstandsanalyse til bruk for den som bestiller og/eller i et salg til forbruker, og ikke for andre tredjeparter. Rapportens struktur, metode og begrepsbruk følger i hovedsak Norsk Standard NS 3600:2018 (Teknisk tilstandsanalyse ved omsetning av bolig), samt Takstbransjens retningslinjer for arealmåling når det gjelder fordeling mellom P-areal og S-areal.
- Tilbakeholdt eller uriktig informasjon som har betydning for vurderingen, er ikke bygningssakkyndiges ansvar. Rapporten beskriver avvik, altså en tilstand som er dårligere enn referansenivået. Rapporten framhever normalt ikke positive sider ved boligen ut over det som fremgår av tilstandsgradene.
- Tilstanden angis i rapporten og gir uttrykk for en gitt forventet tilstand blant annet vurdert ut fra alder og normal bruk slik:

i) **Tilstandsgrad 0, TG0:** Ingen avvik eller skader. I tillegg må bygningsdelen være tilnærmet ny, mindre enn 5 år, og det foreligger dokumentasjon på faglig god utførelse.

ii) **Tilstandsgrad 1, TG1:** Mindre avvik. Normal slitasje. Strakstiltak ikke nødvendig. TG1 kan gis når bygningsdelen er tilnærmet ny og det ikke foreligger dokumentasjon på faglig god utførelse.

iii) **Tilstandsgrad 2, TG2:** Vesentlige avvik, og mindre avvik som etter NS 3600 gir TG 2, men som ikke nødvendigvis krever umiddelbare tiltak. I denne rapporten kan TG2 i Rapportsammendrag være inndelt i TG2 som krever tiltak og de som ikke krever umiddelbare tiltak. Konstruksjonen har normalt enten feil utførelse, en skade eller symptomer på skade, sterk slitasje eller nedsatt funksjon. Vedlikehold eller tiltak trengs i nær fremtid, det er grunn til å varsle fare for skader på grunn av alder eller overvåke spesielt på grunn av fare for større skade eller følgeskade. For skjulte konstruksjoner vil alder i seg selv være et symptom som kan gi TG2. For synlige konstruksjoner kan alder sammen med andre symptomer og momenter gi TG2. Avvik under TG2 kan gis sjablongmessig anslag.

iv) **Tilstandsgrad 3, TG3:** Store eller alvorlige avvik. Kraftige symptomer på forhold som man må regne med trenger utbedring straks eller innen kort tid. Påvist funksjonssvikt eller sammenbrudd. Avvik under TG3 skal gis sjablongmessig anslag.

v) **Tilstandsgrad TGiu:** Ikke undersøkt/ikke tilgjengelig for undersøkelse.

- Ved TG0 og TG1 gis det normalt ingen begrunnelse for valg av tilstandsgrad, fordi bygningen eller bygningsdelen da bare har normal slitasje. For anbefalte tiltak ved TG2 og TG3 må brukeren av rapporten vurdere om tiltakene er nødvendige og lønnsomme. Hva det vil koste å utbedre rom eller bygningsdeler er et sjablongmessig anslag basert på registrert avvik og angitte tiltak i rapporten. Anslaget er gitt på generelt grunnlag og basert på erfaringstall i seks intervaller, og kan ikke forveksles med en konkret vurdering og tilbud fra en entreprenør eller håndverker. Det må eventuelt innhentes tilbud fra en nærmere undersøkelse, og konkret og nøyaktig vurdering av utbedringskostnad. Kostnader til ikke oppdagede avvik/utbedringer/feil kan forekomme. Utbedringskostnad avhenger av personlige preferanser og markedspris på materialer og tjenesteyter.

PRESISERINGER

- Avvik vurderes ut fra tekniske forskrifter på søknadstidspunktet for bygget. Noen bygningsdeler vurderes etter gjeldende teknisk forskrift på befaringstidspunktet. Dette gjelder blant annet:

i) sluk, tettesjikt og fall på bad og vaskerom (våtrom)

ii) Forhold rundt brann, rømming, sikkerhet, for eksempel rekkverkshøyder/åpninger, ulovlige bruksendringer, brannceller mv.

- For skjulte konstruksjoner slik som vann og avløp uten dokumentasjon, er kvalitet og alder vurdert.

- Fastmonterte installasjoner, for eksempel innfelt belysning (downlights), demonteres ikke for å sjekke dampsperreren bak. Dette er hensyn til bygningssakkyndiges kompetanse og risikoen for skade.

- Kontroll av fukt i konstruksjonen ved hulltaking i bad og vaskerom (våtrom), rom under terreng (kjelleretasje, underetasje og sokkeletasje) eller andre bygningsdeler skjer etter eiers aksept. Hulltaking av våtrom og rom under terreng kan unntaksvis unnlates, se Forskrift til Avhendingsloven.

- Kontroll av romfunksjoner for P-ROM utføres kun når det ikke foreligger godkjente og byggemeldte tegninger, eller når tegninger ikke stemmer med dagens bruk.

- Bygningssakkyndig gir en forenklet vurdering av branntekniske forhold og elektriske installasjoner i boligen dersom det er mer enn fem år siden sist boligen hadde el-tilsyn. Bygningssakkyndig kan anbefale å konsultere offentlige myndigheter eller kvalifisert elektrofaglig fagperson ved behov for grundigere undersøkelser.

TILLEGGSunDERsØKELSER

Etter avtale kan tilstandsanalysen utvides til også å omfatte tilleggsundersøkelser utover minimumskravet i forskriften.

BEFARINGEN

Rapporten gir en vurdering av byggverk og bygningsdeler som bygningssakkyndig har observert, og som fremkommer av Forskrift til avhendingsloven. Rapporten er likevel ingen garanti for at det ikke kan finnes skjulte feil, skader og mangler. NS 3600:2018 (Teknisk tilstandsanalyse ved omsetning av bolig) har undersøkelsesnivå fra 1 til 3, der undersøkelsesnivå 1 er det laveste og baseres på visuell observasjon. Rapporten baseres på undersøkelsesnivå 1 med få unntak (våtrom og rom under terreng). I praksis betyr dette at gjennomføringen av befaringen begrenses som følger:

- Det utføres kun visuelle observasjoner på tilgjengelige flater uten fysiske inngrep (f.eks. riving).

- Flater som er skjult av snø eller på annen måte ikke er tilgjengelig eller skjult, blir ikke kontrollert. Det foretas ikke funksjonsprøving av bygningsdeler, som isolasjon, piper, ventilasjon, el. anlegg, osv.

- Det gis ingen vurdering av boligens tilbehør, hvite- og brunevarer og annet inventar. Dette gjelder også integrert tilbehør.

- Inspisering av yttertak er basert på det som er synlig, normalt på insiden fra loftet og utvendig fra stige/bakkenivå. Befaring av tak må være sikkerhetsmessig forsvarlig for å kunne gjennomføres.

- Stikkprøvetakninger er utvalgt tilfeldig og kan innebære kontroll under overflaten med spiss redskap eller lignende.

Tilstandsrapportens avgrensninger

UTTRYKK OG DEFINISJONER

- **Tilstand:** Byggverkets eller bygningsdelens tekniske, funksjonelle eller estetiske status på et gitt tidspunkt.
- **Symptom:** Observerbart forhold som gir indikasjon på hvilken tilstand et byggverk eller en bygningsdel befinner seg i. Benyttes ved beskrivelse av avvik.
- **Skadegjørere:** Zoologiske eller biologiske skadegjørere, i hovedsak råte, sopp og skadedyr.
- **Fuktsøk:** Overflatesøk med egnet søkeutstyr (fuktindikator) eller visuelle observasjoner.
- **Fuktmåling:** Måling av fuktinnhold i materiale eller i bakenforliggende konstruksjon ved bruk av egnet måleutstyr (blant annet hammerelektrode og pigger).
- **Utvidet fuktsøk (hulltaking):** Boring av hull for inspeksjon og fuktmåling i risikoutsatte konstruksjoner, primært i tilstøtende vegger til bad, utforede kjellervegger og eventuelt i oppforede kjellergulv.
- **Normal slitasjegrad:** Forventet nedsliting av materiale i overflaten som er basert på enkle visuelle observasjoner. Kan vurderes sammen med bygningsdelens alder.
- **Forventet gjenværende brukstid:** Anslått tid et byggverk eller en del av et byggverk fortsatt vil være tjenlig for sitt formål (NS3600, Termer og definisjoner punkt 3.9)

AREALBEREGNING FOR BOENHETER

- Areal fastsettes etter Forskrift til avhendingsloven og Norsk Standard 3940 Areal- og volum-beregninger av bygninger fra 2023.
- Areal oppgis i hele kvadratmeter i rapporten, og gjelder for det tidspunkt oppmålingen fant sted.
- **Bruksareal (BRA)** er det måleverdige arealet som er innenfor omsluttete vegger målt i gulvhøyde (bruttoareal minus arealet som opptas av yttervegger). I tillegg til gulvhøyde gjelder regler om fri bredde for at arealet skal være måleverdig, med betydning for BRA av for eksempel loft med skråtak. BRA består av internt bruksareal (BRA-i), eksternt bruksareal (BRA-e) og innglasset balkong mv (BRA-b). Terrasse- og balkongareal (TBA) opplyses der tilstandsrapporten skal benyttes i boligomsetningen og der det er aktuelt. I tillegg kan gulvareal (GUA) og areal med lav takhøyde (ALH) opplyses sammen med BRA der det er aktuelt og en del av oppdraget. Rom skal ha atkomst og gangbart gulv for å kunne regnes som BRA/måleverdig areal.
- Arealet måles og oppgis dersom arealet oppfyller krav til måleverdighet, slik som at arealet må ha minst en bredde på 0,6m og minst en høyde på 1,9 m osv. Et rom kan være i strid med teknisk forskrift og mangle godkjenning hos kommunen for den aktuelle bruken, uten at dette får betydning for om arealet måles og oppgis i tilstandsrapporten. Når arealet måles tas det ikke hensyn til om arealet er lovlig oppført eller om bruken er lovlig, bruksendringer, lysforhold eller andre sikkerhetsmangler.
- Eiendommens markedsverdi kan ikke baseres på en rent matematisk

beregning i forhold til antall kvadratmeter opplyst i rapporten. Opplysninger om areal kan altså ikke alene benyttes for beregning av eiendommens verdi.

- Rom som ligger utenfor boenheten, men som eier har påvist og/eller opplyst at tilhører boenheten, er oppmålt og inkludert i BRA-e. Det er ikke fremvist dokumentasjon på at rommet tilhører boenheten, med mindre dette er angitt særskilt. Rom utenfor boenheten kan omdisponeres av borettslaget/sameiet og dette kan påvirke boligens BRA. Vær oppmerksom på at NS 3940:2023 og eierseksjonsloven har ulike definisjoner av fellesareal. Ved arealmåling gjelder NS 3940:2023 som definerer fellesareal slik: "Delen av bygning som brukes av to eller flere bruksenheter eller til bygningens forvaltning, drift eller vedlikehold.
- I en overgangsperiode skal rapporter som benyttes i boligomsetningen eller dersom det er en del av oppdraget også opplyse om fordelingen mellom P-ROM og S-ROM med utgangspunkt i definisjonene som fremkommer av veiledningen til Norsk Standard 3940 Areal- og volum-beregninger av bygninger fra 2012. Fordelingen mellom P-ROM og S-ROM er basert på veiledningen og bygningssakkyndiges eget skjønn. P-ROM er måleverdige rom som benyttes til kort eller langt opphold. S-ROM er måleverdige rom som benyttes til lagring, og tekniske rom. Bruken av et rom på befaringstidspunktet har betydning for om rommet defineres som P-ROM eller S-ROM. Dette betyr at rommet både kan være i strid med teknisk forskrift og mangle godkjenning i kommunen for den aktuelle bruken, uten at dette vil få betydning for valg av arealkategori.
- Se øvrig informasjon om areal i rapporten, Norsk Standard 3940 (2012 og 2023) og veiledningen til disse.

PERSONVERN

iVerdi AS, bygningssakkyndig og takstforetaket behandler personopplysninger som bygningssakkyndig trenger for å kunne utarbeide rapporten. Personvernerklæring med informasjon om bruk av personopplysninger og dine rettigheter finner du her [Personvernerklæring - iVerdi](#)

DELING AV PERSONOPPLYSNINGER FOR TRYGGERE BOLIGHANDEL OG MULIG RESERVASJON

Norsk takst og deres samarbeidspartnere benytter personopplysninger fra rapporten for analyse- og statistikkformål, samt utvikling og drift av produkter og tjenester for takstbransjen og andre aktører i boligomsetningen. Les mer om dette og hvordan du kan reservere deg på <https://www.norsktakst.no/norsk/om-norsk-takst/personvernerklæring/reservasjon/>

Vendu lager en boliganalyse basert på opplysninger fra rapporten. Les mer om dette og hvordan du kan reservere deg her: <https://samtykke.vendu.no/MM4307>

KLAGEORDNING FOR FORBRUKERE

Er du som forbruker misfornøyd med bygningssakkyndiges arbeid eller opptreden ved taksering av bolig eller fritidshus, se www.takstklagenemnd.no for mer informasjon