



aktiv.

Eidsbotnvegen 66G, 7603 LEVANGER

**Stilig 3-roms toppetasjeleilighet  
med gjennomgående god standard  
og idyllisk utsikt over Eidsbotn!**



Eiendomsmeglerfullmektig

## Marius Tuset

**Mobil** 919 19 207

**E-post** marius.tuset@aktiv.no

### Aktiv Eiendomsmegling Verdal

Norgata 6, 7650 Verdal. TLF. 474 79 990

## Nøkkelinformasjon

**Prisant.:** Kr 1 150 000,-  
**Fellesgjeld:** Kr 1 415 409,-  
**Omkostn.:** Kr 1 240,-  
**Total ink omk.:** Kr 2 566 649,-  
**Felleskostn.:** Kr 10 049,-  
**Selger:** Randi Karoliussen

**Salgsobjekt:** Andelsleilighet  
**Eierform:** Andel  
**Byggeår:** 2017  
**BRA-i/BRA Total** 72/86 kvm  
**Tomtstr.:** 1208 m<sup>2</sup>  
**Soverom:** 2  
**Antall rom:** 3  
**Gnr./bnr.** Gnr. 13, bnr. 101  
**Andelsnr.:** 6  
**Oppdragsnr.:** 1709240048

# Velkommen til Eidsbotnvegen 66G!

Lys, moderne og trivelig 3-roms andelsleilighet fra 2017, beliggende bare en kort kjøretur fra Levanger sentrum med "alt" av fasiliteter. Leiligheten ligger i et rolig boligfelt med fantastisk utsikt over Eidsbotn.

Kvaliteter verdt å fremheve:

- Stor innglassert balkong med nydelig utsikt og gode solforhold.
- Felles badeplass rett ned fra leiligheten
- Flotte turområder like utenfor døra
- Skjermet fra støy
- Ingen dokumentavgift
- Innvendig bod og utvendig sportsbod
- 2 soverom med gode oppbevaringsmuligheter

Velkommen til en hyggelig visning!





# Innhold

Nøkkelinformasjon .....	2
Om eiendommen .....	4
Tilstandsrapport .....	36
Egenerklæring .....	54
Energiattest .....	59
Nabolagsprofil .....	65
Boligrapport .....	68
Vedtekter .....	71
Ordensregler .....	78
Parkering .....	80
Innkalling ordinær generalforsamling 2024 .....	82
Protokoll 2024 .....	96
Ferdigattest .....	98
Tegninger .....	100
Planrapport .....	103
Elektrisk anlegg .....	105
Budskjema .....	115

# Om eiendommen

## Om boligen

### Areal

BRA - i: 72 m<sup>2</sup>

BRA - e: 4 m<sup>2</sup>

BRA - b: 10 m<sup>2</sup>

BRA totalt: 86 m<sup>2</sup>

### Bruksareal fordelt på etasje

2. etasje

BRA-i: 72 m<sup>2</sup>

BRA-e: 4 m<sup>2</sup>

BRA-b: 10 m<sup>2</sup>

### Takstmannens kommentar til arealoppmåling

Et stykke bortenfor leiligheten er det bygd et felles bodanlegg. Taksert leilighet disponerer egen bod i denne. Bemerkes om at boden ikke omfattes av oppdraget og er ikke nærmere vurdert for feil eller mangler. De fleste bygningsdeler har en gjennomsnittlig levetid på 15-40 år, fortløpende vedlikehold må derfor påregnes.

### Tomtetype

Eiet

### Tomtestørrelse

1208 m<sup>2</sup>

### Tomtebeskrivelse

Felles eiertomt for borettslaget. Fellesarealer er ryddig og pent opparbeidet med gressplen, diverse beplantning og gruslagte internveger og parkeringsarealer.

Tomtestørrelse/-areal er hentet fra matrikkelutskrift (basert på oppmåling i digitalt kart). Det gjøres oppmerksom på at denne type arealangivelse (med tilhørende kart) kan være upresis og at man dermed kan få avvik i både areal og grenser ved en eventuell fremtidig oppmåling. Mangel grunnet avvikende grenser og/eller arealsvikt kan derfor ikke påberopes.



### **Beliggenhet**

Eidsbotnvegen 66G kombinerer sentral beliggenhet nært byen, og rolige omgivelser med naturskjønne rekreasjonsmuligheter. Fra leiligheten har man flotte turområder i umiddelbar nærhet i tillegg til idyllisk utsikt over Eidsbotn. Det er rett i underkant av 3 km til Levanger sentrum med de fleste fasiliteter.

### **Adkomst**

Se vedlagte veikart for kjørebekrivelse til eiendommen.  
Det vil bli satt opp visningskilt under visning.

### **Bebyggelsen**

Det er primært leilighets- og boligbebyggelse i området.

### **Barnehage/Skole/Fritid**

Skoler:

- Vårtun Kristne oppvekstsenter (1-10 kl.) ca. 20 min gangavstand (1.5 km)
- Nesheim skole (1-7 kl.) ca. 8 min kjøretur (4.1 km)
- Frol barneskole (1-7 kl.) ca. 9 min kjøretur (4.3 km)
- Skogn barne- og ungdomsskole (1-10 kl.) ca. 8 min kjøretur (5.8 km)
- Levanger ungdomsskole (8-10 kl.) ca. 9 min kjøretur (3.9 km)
- Levanger videregående skole ca. 6 min kjøretur (3 km)
- Verdal videregående skole ca. 21 min kjøretur (16.1 km)

Barnehager:

- Vårtun Kristne barnehage (2-5 år) ca. 20 min gangavstand (1.5 km)
- Staup barnehage (0-5 år) ca. 6 min kjøretur (2.9 km)
- Ruffen Kanvas-barnehage (0-5 år) ca. 7 min (3.6 km)

Universitet:

- Nord universitet Levanger ca. 9 min kjøretur (3.9 km)

### **Offentlig kommunikasjon**

Buss:

- Levanger stasjon ca. 6 min kjøretur (2.7 km)
- Linje 604, 635, 640, 680, 741

Tog:

- Levanger stasjon ca. 6 min kjøretur (2.7 km)
- Linje F7, R70

Fly:

- Trondheim Værnes ca. 43 min kjøretur (46 km)

## **Bygningssakkyndig**

Stian Stavrum

## **Type takst**

Tilstandsrapport

## **Byggemåte**

Taksert objekt er en leilighet på en etasje, beliggende i byggets 2. etasje. Adkomst via en utvendig svalgang og trapp opp fra bakkeplan. Bygget har overbygning av trekonstruksjoner. Utvendig kledd med liggende kledning og fasadeplater. For mer informasjon se vedlagte tilstandsrapport avholdt 26.11.2024 av Stian Stavrum ved Takst Midt AS for teknisk beskrivelse av eiendommen.

## **Sammendrag selgers egenerklæring**

Kjenner du til om det er utført arbeid på bad/våtrom?

Ja, kun av faglært. Fikk flyttet kontakt på badet da den sto for høyt på veggen.

Arbeid utført av: Husker ikke navnet.

Kjenner du til om det er/har vært utført arbeid på el-anlegget eller andre installasjoner (f.eks. oljetank, sentralfyr, ventilasjon)?

Ja, kun av faglært. Displayet var løst, ingen problem i ettertid. 5 år siden.

Arbeid utført av: Husker ikke navnet.

Kjenner du til om det har vært utført arbeid på terrasse/garasje/tak/fasade?

Ja, kun av faglært. Arbeid på taket i forbindelse med ventilasjon i leilighet B. Dette berørte ikke min leilighet da jeg har eget ventilasjonsanlegg.

Arbeid utført av: Husker ikke navnet.

Kjenner du til om det er innredet/bruksendret/bygget ut i kjeller eller loft eller andre deler av boligen?

Ja. Innglassing av balkong. Ikke søknadspliktig tiltak.

Arbeid utført av: Næssø glass og håndverksservice AS.

## **Innhold**

Leilighet: Bad, gang, kjøkken, soverom, soverom 2, stue, bod.

Utvendig sportsbod.

## **Standard**

Eiendommen er gjennomgått av en bygningskyndig og det er utarbeidet en tilstandsrapport. Denne er vedlagt salgsoppgaven. Nedenfor følger informasjon om forhold som har fått TG 2 og TG 3.

Forhold som har fått TG2:

- Radon:

Det foreligger ingen dokumentasjon om bygget er utført med radonsperre. Ingen radonmålinger er utført.

Anbefalte tiltak:

Det bør utføres radonmåling.

- Elektrisk anlegg:

Foreta en helhetsvurdering av det elektriske anlegget, dets alder, allmenne tilstand og fare for liv og helse. Bør det elektriske anlegget ha en utvidet el-kontroll?

Ja. Løse ledninger over servant på bad. På grunn av alder på det elektriske anlegget anbefales det en utvidet el-kontroll.

Forhold som har fått TG3:

- Ingen bygningsdeler har fått TG3

For øvrig beskrivelse av standard, se bildebeskrivelser. For mer informasjon se vedlagte tilstandsrapport avholdt 26.11.2024 av Stian Stavrum ved Takst Midt AS for teknisk beskrivelse av eiendommen.

### **Innbo og løsøre**

Bransjens liste over løsøre og tilbehør legges til grunn for salget dersom ikke annet fremkommer av salgsoppgaven. Listen følger vedlagt salgsoppgaven. Det er full avtalefrihet om hva som skal følge med bolig og fritidsbolig ved salg. Hvis hvitevarer og/eller annet teknisk utstyr medfølger, gis det ingen garantier i forhold til tilstand, funksjonalitet og levetid på disse.

Løsøre/tilbehør som gardinstenger/oppheng, frittstående hvitevarer samt dekodere og modem følger i utgangspunktet ikke med i handelen. Dekodere og modem kan være borettslagets/aksjelagets/sameiets eiendom og skal da følge med. Det gis ingen garantier i forhold til medfølgende løsøre/tilbehør.

### **Hvitevarer**

Kun hvitevarer som er spesifikt angitt i salgsoppgaven, følger med. Dette gjelder uavhengig av om hvitevaren(e) eventuelt kan anses som integrerte.

### **Parkering**

Kun utvendig parkeringsmulighet på borettslagets eiendom, ingen tilhørende garasje, carport eller parkeringskjeller. Parkeringen er ikke tinglyst eller vedtektsfestet. Kun anført i borettslagets ordensregler. I følge ordensreglene er det 10 parkeringsplasser på tomte hvorav den ene er en gjesteparkering nedenfor postkassene. Hver andelseier har sin egen parkeringsplass + en halv til. Det betyr at leilighet D og G deler en plass i tillegg til sin egen. Bilene skal parkeres på skrå mellom hver refleks. Dette er viktig for at alle skal få til å parkere å ha sin egen plass. (Se tegning om parkering)



**Forsikringselskap**  
If Skadeforsikring Nuf

**Polisenummer**  
SP0001492824

#### **Diverse**

Areal i salgsoppgaven er hentet fra tilstandsrapporten. Boligens areal oppgis i BRA (bruksareal), som deles i underkategoriene BRA-i (arealet innenfor boenheten), BRA-e (arealet utenfor boenheten(e) og som tilhører denne, slik som for eksempel boder hvor adkomsten er utenfor boenheten), og BRA-b (arealet av innglasset balkong, veranda eller altan når denne er tilknyttet boenheten). TBA er arealet av terrasser, åpne balkonger og åpen altan tilknyttet boenheten.

Etter aksept av bud, vil eiendommens salgssum bli meddelt de som ev. måtte etterspørre denne. Eiendommens salgssum vil bli offentlig tilgjengelig ved overføring av hjemmel.

## Energi

### **Oppvarming**

Elektrisk oppvarming. Varmepumpe.

Dersom det er rom i boligen som ikke har vegg-/fastmonterte ovner, så følger det heller ikke med ovner i handelen for disse.

### **Energikarakter**

C

### **Energifarge**

Rød

### **Info energiklasse**

Alle som skal selge eller leie ut eiendom må som hovedregel energimerke boligen og fremskaffe en energiattest. Unntak gjelder blant annet for frittstående bygninger med bruksareal på mindre enn 50 m<sup>2</sup>. Det er eier som plikter å fremlegge energiattest og eier er selv ansvarlig for at opplysningene er riktige. For ytterligere informasjon se [www.energimerking.no](http://www.energimerking.no). Dersom eier har energimerket boligen vil komplett energiattest fås ved henvendelse til megler.

# Borettslaget/Økonomi

**Tot prisant. ekskl. omk. og f.gjeld**

Kr 1 150 000

## **Info kommunale avgifter**

Kommunale avgifter er inkludert i felleskostnadene.

## **Formuesverdi primær**

Kr 787 533

## **Formuesverdi primær år**

2022

## **Formuesverdi sekundær**

Kr 2 992 624

## **Formuesverdi sekundær år**

2022

## **Andre utgifter**

Utover det som er nevnt under punktet «Felleskostnader», påløper kostnader til for eksempel strøm, innboforsikring, innvendig vedlikehold og abonnement til tv og internett (eventuelt oppgradering av kanalpakker og linjehastighet der hvor grunnpakke er inkludert).

## **Tilbud lånefinansiering**

Aktiv Eiendomsmegling samarbeider med sparebankene i Eika Alliansen om formidling av finansielle tjenester. Ta gjerne kontakt med megler for formidling av et uforpliktende tilbud om finansiering. Meglerforetaket kan motta provisjon ved formidling av finansielle tjenester.

# Boenheten

## **Felleskostnader inkluderer**

Kr 10 049,- pr. måned inkluderer drift, bygningsforsikring, kommunale avgifter, energi i fellesareal, løpende vedlikehold samt renter fellesgjeld.

Kostnadene er fordelt som følger: driftsutgifter: kr 2 500,- og kapitaldel: kr 7 549,-

## **Felleskostnader pr. mnd**

Kr 10 049

**Felleskostnader etter avdragsfri periode**

Fellesgjeldlån til Grong Sparebank har avdragsfrihet på 10 år og første avdrag forfaller den 30.06.2027. Ut fra dagens lånebetingelser vil avdragene bli kr. 2 568,-.

**Andel Fellesgjeld**

Kr 1 415 409

**Andel fellesgjeld år**

2024

**Fellesgjeld pr. dato**

25.11.2024

**Andel fellesformue**

Kr 75 666

**Andel fellesformue dato**

25.11.2024

## Borettslaget

**Borettslagsnavn**

Eidsbotnvegen 66 Borettslaget

**Organisasjonsnummer**

918591311

**Andelsnummer**

6

**Lånebetingelser fellesgjeld**

Spesifikasjon av lån:

Lånenummer: 44481702442, Grong Sparebank

Annuitetslån, 12 terminer per år.

Rentesats per 25.11.2024: 5.95% pa.

Antall terminer til innfrielse: 303

Saldo per 25.11.2024: kr. 7 844 729,-

Andel av saldo: kr. 1 415 410,-

Første termin: 31.07.2017. Neste avdrag: 30.06.2027 ( siste termin 31.01.2050 )

Flytende rente

Ut i fra dagens lånebetingelser vil neste avdrag som forfaller til betaling 30.06.2027 utgjøre ca kr 2 568,00 per måned for denne boligen.



## **Sikringsordning fellesgjeld**

### **SIKRINGSORDNING**

Ansvar for felleskostnader i borettslag: Andelseiere er ansvarlig for å for å dekke borettslagets kostnader. Dette gjøres ved betaling av månedlige felleskostnader. Hvis borettslaget lider tap som følge av at en andelseier ikke betaler sine felleskostnader, kan et eventuelt tap medføre at de andre andelseierne må betale høyere felleskostnader. Borettslaget har tegnet sikring, i henhold til borettslagsloven, mot denne type tap. Leverandør av sikring: Klare Finans AS. Varighet av avtalen / oppsigelsesvilkår: Gjensidig oppsigelsestid med 6 mnd skriftlig varsel. Etter borettslagslovens bestemmelser skal vedtak om oppsigelse av sikringen gjøres av borettslagets generalforsamling. Sikringselskapet kan til enhver tid si opp en avtale med sikringstaker dersom sikrede ikke oppfyller de krav som er stilt. Mer info om sikringsordningen: <http://klarefinans.no/tjenester>

### **Forkjøpsrett**

Det er ikke forkjøpsrett i borettslaget.

### **Regnskap/budsjett**

Vi oppfordrer alle til å sette seg inn i regnskap, budsjett og årsberetning. Dokumentene vil være tilgjengelig hos meglerforetaket. Det gjøres oppmerksom på at fellesgjeld og felleskostnader kan variere over tid som følge av beslutninger foretatt av styret/ årsmøtet/generalforsamling.

### **Styregodkjennelse**

Andelseier(e) kan kun eie en andel i borettslaget. Kun fysiske personer kan eie andelen. Kjøper skal godkjennes av borettslagets styre for at ervervet skal bli gyldig. Styregodkjennelse kan ikke nektes uten saklig grunn. Kjøper er forpliktet til å gjennomføre handelen uavhengig av om kjøper på overtakelsestidspunktet er godkjent av borettslaget som ny andelseier. Risikoen for å bli godkjent som ny andelseier påhviler kjøper. Dersom kjøper på overtakelsestidspunktet ikke er godkjent som ny andelseier, har kjøper dog ikke rett til å ta eiendommen i bruk, jf. borettslagslovens § 4-5 (2). Kjøper kan gå til søksmål mot borettslaget dersom kjøper mener manglende godkjennelse ikke er saklig begrunnet.

Dersom borettslaget er tilknyttet et boligbyggelag, er det ofte et krav fra boligbyggelagets side at kjøper må melde seg inn i boligbyggelaget før kjøper kan bli godkjent som ny andelseier i det aktuelle borettslaget. Det gjøres oppmerksom på at det vil kunne påløpe et innmeldingsgebyr til boligbyggelaget, og de fleste boligbyggelagene krever at innmeldingsavgiften skal være innbetalt før godkjenningen blir gitt. Innmeldingsgebyret faktureres kjøper direkte.

### **Vedtekter/husordensregler**

Vi oppfordrer alle til å sette seg inn i gjeldende vedtekter og husordensregler. Dokumentene følger vedlagt i salgsoppgaven.

### **Dyrehold**

I følge ordensreglene er husdyrhold generelt tillatt med mindre det er til sjenanse eller ulempe for de andre beboerne. Beboere som har fått tillatelse til å holde husdyr, må sørge for å ha full kontroll over dyret til enhver tid og påse at dyret ikke sjenerer noen eller etterlater ekskrementer på borettslagets område.

## Forretningsfører

### **Forretningsfører**

Boligbyggelaget Tobb

## Offentlige forhold

### **Eiendommens betegnelse**

Gårdsnummer 13, bruksnummer 101 i Levanger kommune. Andelsnr. 6 i Eidsbotnvegen 66 Borettslaget med orgnr. 918591311

### **Tinglyste heftelser og rettigheter**

På andelens grunnbok er følgende tinglyst:

- Ingen

På borettslagets grunnbok er følgende tinglyst:

5037/13/101:

20.10.2015 - Dokumentnr: 968075 - Registrering av grunn

Denne matrikkelenhet opprettet fra: Knr:5037 Gnr:13 Bnr:7

01.01.2018 - Dokumentnr: 222669 - Omnummerering ved kommuneendring

Tidligere: Knr:1719 Gnr:13 Bnr:101

### **Ferdigattest/brukstillatelse**

Det er utstedt ferdigattest på eiendommen datert 08.06.2017.

### **Ferdigattest/brukstillatelse datert**

08.06.2017.

### **Vei, vann og avløp**

Eiendommen er offentlig tilknyttet vei, vann og avløp. Det er private stikkledninger/ stikkveger frem til offentlig tilkobling som driftes av borettslaget. Innvendig røropplegg driftes av hver enkelt andelseier.

### **Regulerings og arealplaner**

Eiendommen ligger i et område regulert til boligformål.

Kopi av reguleringskart og reguleringsbestemmelser for Sørليا del av felt D4 kan sees hos megler.

### **Adgang til utleie**

Med godkjenning fra styret er utleie tillatt for inntil 3 år, dersom andelseier selv eller person nevnt i Borettslagsloven § 5-6 (1) nr. 3 har bebodd eiendommen i minst ett av de to siste årene.

### **Legalpant**

Borettslaget har legalpant i andelen for opptil 2 G (folketrygdens grunnbeløp). Pantet dekker borettslagets krav på felleskostnader samt andre krav borettslaget måtte få mot andelseieren. Kommunen har legalpant i eiendommen for forfalte krav på eiendomsskatt og kommunale avgifter/gebyrer.

### **Kommentar bo- og driveplikt**

Det er ikke bo- og driveplikt på eiendommen.

### **Kommentar konsesjon**

Erverv av eiendommen er konsesjonsfritt.

### **Kommentar odelsrett**

Det er ikke odel på eiendommen.

## Kontraktsgrunnlag

### **Salgs- og betalingsvilkår**

Eiendommen skal overleveres til kjøper i tråd med det som er avtalt. Det er viktig at kjøper setter seg grundig inn i alle salgsdokumentene, herunder salgsoppgave, tilstandsrapport og selgers egenerklæring. Kjøper anses kjent med forhold som er tydelig beskrevet i salgsdokumentene. Forhold som er beskrevet i salgsdokumentene kan ikke påberopes som mangler. Dette gjelder uavhengig av om kjøper har lest dokumentene. Alle interessenter oppfordres til å undersøke eiendommen nøye, gjerne sammen med fagkyndig, før bud inngis. Kjøper som velger å kjøpe usett, kan som hovedregel ikke gjøre gjeldende som mangel noe kjøper burde blitt kjent med ved undersøkelse av eiendommen, eller som er tydelig beskrevet i salgsdokumentene. Hvis noe trenger avklaring, anbefaler vi at kjøper rådfører seg med eiendomsmegler eller en fagkyndig før det legges inn bud.



Kjøper har krav på at eiendommen er i henhold til avtalen. Hvis det ikke er avtalt noe særskilt, kan eiendommen ha en mangel dersom den ikke er slik kjøper må kunne forvente ut ifra blant annet boligens alder, type og synlige tilstand. Det samme gjelder hvis det er holdt tilbake eller gitt uriktige opplysninger om eiendommen som ikke er rettet i tide på en tydelig måte, og man må gå ut fra at opplysningen har virket inn på avtalen. En bolig som har blitt brukt i en viss tid, har vanligvis blitt utsatt for slitasje, og skader kan ha oppstått. Slik bruksslitasje må kjøper regne med, og det kan avdekkes enkelte forhold etter overtakelse som gjør utbedringer nødvendig. Normal slitasje og skader som trenger utbedring, er innenfor hva kjøper må forvente, og vil ikke utgjøre en mangel.

Boligen kan også ha en mangel hvis opplyst areal avviker fra faktisk størrelse. Avviket må være minst 2 prosent, og minst 1 kvadratmeter. Det er likevel ikke en mangel dersom selger godtgjør at kjøperen ikke la vekt på opplysningen, jf. avhendingsloven § 3-3 (2).

Ved beregning av et eventuelt prisavslag eller erstatning, må kjøper selv dekke tap/kostnader opp til et beløp på kr 10 000 (egenandel). Egenandel kommer først på tale når det er konstatert mangel ved eiendommen.

Hvis kjøper ikke er forbruker, selges eiendommen "som den er", og selgers ansvar er da begrenset, jf. avhl. § 3-9, første ledd 2. pkt. Avhl. § 3-3 (2) fravikes, og hvorvidt et innendørs arealavvik karakteriseres som en mangel vurderes etter avhl. § 3-8. Informasjon om kjøpers undersøkelsesplikt, herunder oppfordringen om å undersøke eiendommen nøye, gjelder også for kjøpere som ikke anses som forbrukere. Med forbrukerkjøp menes kjøp av eiendom når kjøperen er en fysisk person som ikke hovedsakelig handler som ledd i næringsvirksomhet.

### **Overtakelse**

Overtakelse etter nærmere avtale med selger. Dersom annet ikke avtales, sendes skjøte/hjemmelsdokument for tinglysing i etterkant av overtakelse.

## **Budgivning**

### Budgivning i forbrukerforhold

Budgivere oppfordres til å legge inn bud elektronisk. Dette gjøres på eiendommens hjemmeside på aktiv.no, ved å bruke «Gi bud»-knappen. Ved elektronisk budgivning, samtykker budgiver til elektronisk kommunikasjon. Eiendomsmegler skal legge til rette for en forsvarlig avvikling av budrunden og kan ikke videreformidle bud med en kortere akseptfrist enn kl. 12.00 første virkedag etter siste annonserte visning. Etter klokken 11:30 anbefaler vi akseptfrist på minimum 30 minutter. Bud bør legges inn i god tid før konkurrerende buds akseptfrist utløper. For øvrig henvises til forbrukerinformasjon om budgivning i salgsoppgaven. Oppdragsgiver er oppfordret til å ikke ta imot bud direkte fra budgiver, men å henvise budgiver videre til megler. Som kjøper vil du få forelagt kopi av budjournal. Alle bud vil bli gjort kjent for kjøper og selger i handelen. Øvrige budgivere kan be om å få en kopi av budjournal i anonymisert form.

### Budgivning utenfor forbrukerforhold

Budgivere oppfordres til å legge inn bud elektronisk. Dette gjøres på eiendommens hjemmeside på aktiv.no, ved å bruke «Gi bud»-knappen. Ved elektronisk budgivning, samtykker budgiver til elektronisk kommunikasjon. Det anbefales at hvert bud har en akseptfrist som muliggjør en forsvarlig avvikling av budrunden. Vi anbefaler minimum 30 minutter akseptfrist. Oppdragsgiver er oppfordret til å ikke ta imot bud direkte fra budgiver, men å henvise budgiver videre til megler.

Opplysningene i salgsoppgaven er godkjent av selger. Alle interessenter oppfordres imidlertid til grundig besiktigelse av eiendommen, gjerne sammen med fagmann før bud inngis.

**Omkostninger kjøpers beskrivelse**

1 150 000 (Prisantydning)

---

1 415 409 (Andel av fellesgjeld)

---

2 565 409 (Pris inkl. fellesgjeld)

---

**Omkostninger**

240 (Panteattest kjøper)

500 (Tinglysningsgebyr hjemmelsoverføring)

500 (Tinglysningsgebyr pantedokument )

7 200 (Boligkjøperforsikring – fem års varighet (valgfritt))

2 800 (Boligkjøperforsikring Help Pluss - ett års varighet (valgfritt))

---

1 240 (Omkostninger totalt)

8 440 (med Boligkjøperforsikring - fem års varighet)

11 240 (med Boligkjøperforsikring inkludert ett år med Help Pluss)

---

2 566 649 (Totalpris. inkl. omkostninger)

2 573 849 (Totalpris. inkl. omkostninger (med Boligkjøperforsikring - fem års varighet))

2 576 649 (Totalpris. inkl. omkostninger (med Boligkjøperforsikring inkludert ett år med Help Pluss))

---

Regnestykket forutsetter at det kun tinglyses ett pantedokument og at eiendommen selges til prisantydning. Det tas forbehold om endringer i offentlige avgifter/gebyrer.

**Omkostninger kjøpers beløp**

Kr 1 240

**Betalingsbetingelser**

Med mindre annet er avtalt forutsettes det at kjøpesum inkludert omkostninger er innbetalt og disponibelt på meglerforetakets klientkonto innen overtakelse.

Kjøpesummen skal innbetales fra norsk finansinstitusjon og/eller fra kjøpers egen konto i norsk finansinstitusjon.

**Hvitvaskingsreglene**

Megler har plikt til å gjennomføre kundetiltak. Hvis kjøper ikke bidrar til at megler får gjennomført kundetiltak og dette fører til at transaksjonen ikke kan gjennomføres eller blir forsinket, misligholder kjøper avtalen. Etter 30 dager er misligholdet vesentlig.

Det gir selger rett til å heve og gjennomføre dekningsalg for kjøpers regning.

**Personopplysningsloven**

Personopplysninger blir behandlet i samsvar med personopplysningsloven.

**Boligselgerforsikring**

Selger har ikke tegnet boligselgerforsikring på boligen. Selger har likevel utarbeidet en egenerklæring som kjøper bør gjøre seg kjent med før budgivning.

**Boligkjøperforsikring**

Vedlagt i salgsoppgaven følger informasjon om Boligkjøperforsikring og Boligkjøperforsikring Pluss fra HELP Forsikring AS. Boligkjøperforsikring er en rettshjelpsforsikring som gir trygghet og profesjonell juridisk hjelp dersom det oppdages uventede feil eller mangler ved boligen de neste fem årene.

Boligkjøperforsikring Pluss har samme dekning som boligkjøperforsikring, med tillegg av fullverdig advokathjelp på viktige rettsområder i privatlivet. Boligkjøperforsikring Pluss betales årlig. Les mer om begge forsikringene i vedlagte materiell eller på [help.no](http://help.no). Det gjøres oppmerksom på at boligkjøperforsikring kun kan tegnes av forbruker. Meglerforetaket mottar kr 4 200/4 600/5 000 i kostnadsgodtgjørelse, avhengig av boligtype, samt et tillegg på kr 1 000 ved salg av Boligkjøperforsikring Pluss.

### **Meglerns vederlag**

Det er avtalt fastpris vederlag tilsvarende kr 38 000,- for gjennomføring av salgsoppdraget. I tillegg er det avtalt at oppdragsgiver skal dekke:

1 250 Gebyr for betalingsutsettelse  
6 500 Kommunale opplysninger  
16 500 Markedspakke  
5 900 Oppgjørshonorar  
7 500 Tilretteleggingsgebyr  
1 990 Visninger/overtakelse per stk.  
6 385 Eierskiftegebyr  
4 000 Fotograf  
4 525 Opplysninger forretningsfører avg pliktig  
9 850 Tilstandsrapport  
500 Tinglysningsgebyr pantedokument med urådighet  
240 Utskrift av heftelser/servitutter (avg. fritt) pr stk

Totalt kr: 77 640

Dersom handel ikke kommer i stand eller oppdraget sies opp, har megler krav et rimelig vederlag stort kr 25 000,- for utført arbeid.

### **Oppdragsansvarlig**

Marius Tuset  
Eiendomsmeglerfullmektig  
marius.tuset@aktiv.no  
Tlf: 919 19 207

### **Ansvarlig megler**

Jørgen Sagvold  
Eiendomsmegler  
jorgen.sagvold@aktiv.no  
Tlf: 988 35 681

Boli Eiendomsmegling AS, Norgata 6  
7650 Verdal  
Tlf: 474 79 990

### **Salgsoppgavedato**

09.12.2024





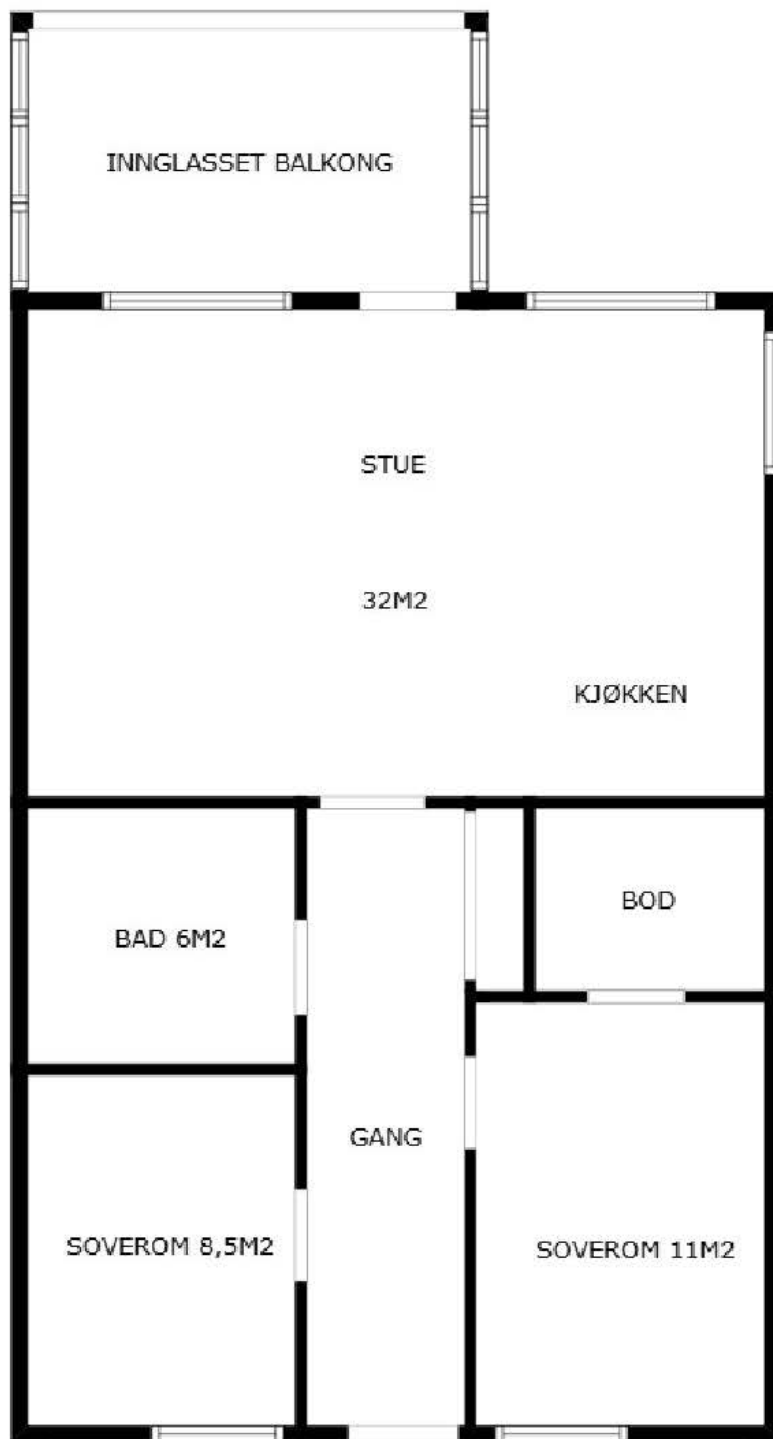

Skissen er kun ment til å vise planløsningen.  
Skissen er ikke målbar og avvik kan forekomme, arealer er kun ca. areal.  
Takstingeniør Stian Stavrum





















Kjøkken











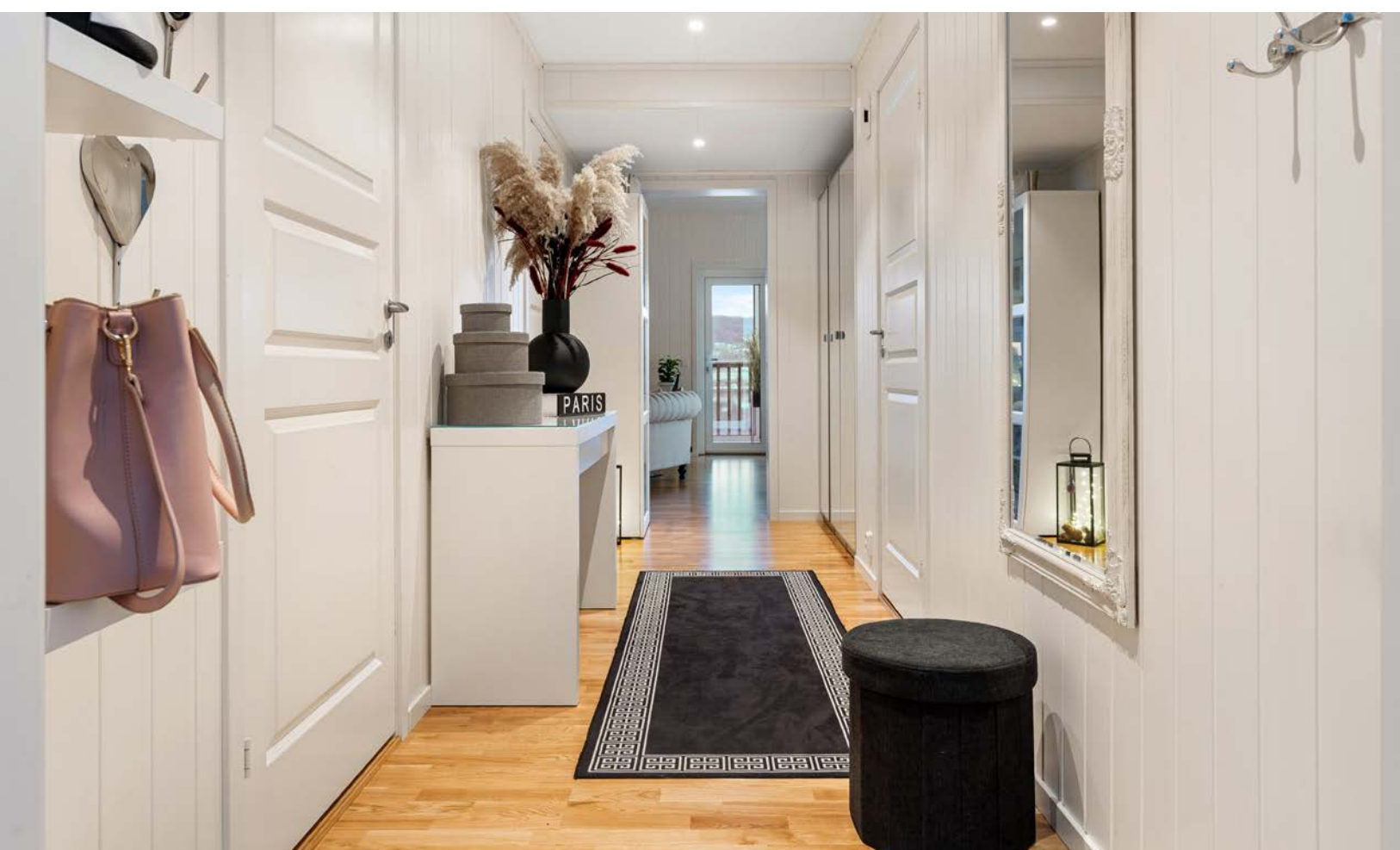

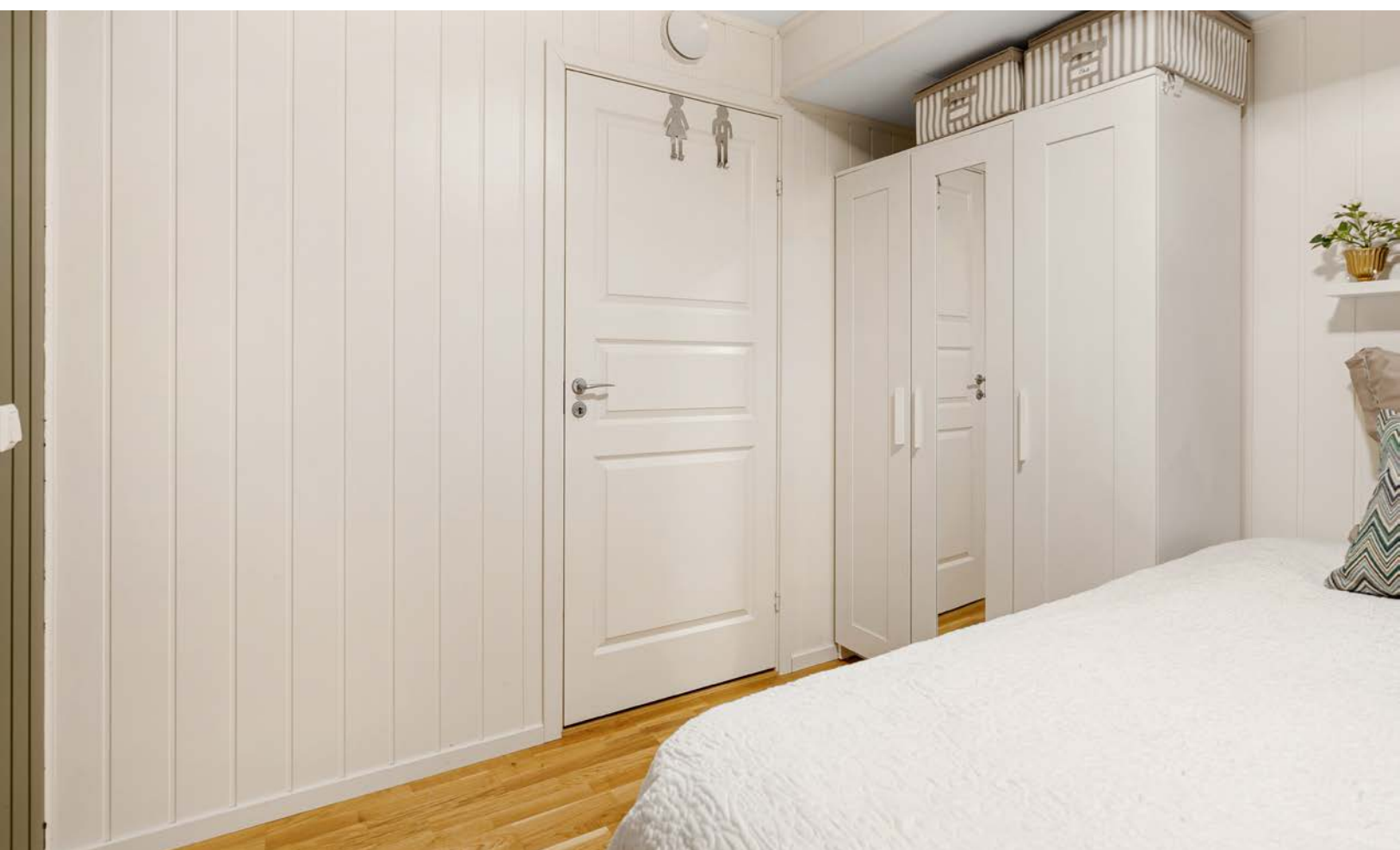























# Vedlegg

# Tilstandsrapport

📍 Eidsbotnvegen 66G, 7603 LEVANGER

📖 LEVANGER kommune

# gnr. 13, bnr. 101

# Andelsnummer

Sum areal alle bygg: BRA: 86 m<sup>2</sup> BRA-i: 72 m<sup>2</sup>



# TAKST midt

T a k s t o g E i e n d o m

Befaringsdato: 26.11.2024

Rapportdato: 28.11.2024

Oppdragsnr.: 19298-1547

Referansenummer: C18283

Autorisert foretak: Takst Midt AS

Sertifisert Takstingeniør: Stian Stavrum



Rapporten kan brukes i inntil ett år etter befaringsdatoen, og kan ikke gjenbrukes ved flere boligsalg i denne perioden. For eiendomsoverdragelser fra 1.1.2024, må selger sørge for at areal i rapporten er oppdatert og følger ny bransjestandard for areal. Skjer det endringer, oppstår skader også videre på boligen, bør du som selger be om oppdatert rapport.

## Norsk takst

Norsk takst er bransjeorganisasjonen for landets bygningssakkyndige og takstforetak, med om lag 1400 sertifiserte medlemmer fordelt på omtrent 1000 bedrifter. I boligomsetningen regnes takstrapportene som et helt avgjørende element i den informasjonen som gjøres tilgjengelig for kjøper. Årlig leverer medlemmene rundt 120.000 slike takster. Det gir unik oversikt over norske boliger, og bidrar til at alle oppdrag kan utføres med utgangspunkt i erfaringsbasert kvalitet.



Det stilles høye krav til utdanning, sertifisering og yrkesetikk. Norsk takst er opptatt av at boligomsetningen skal være trygg, og legger vekt på å opptre uavhengig av andre bransjeaktører. Bygningssakkyndige fakturerer sine tjenester uten hensyn til hvilken pris som oppnås, og skal heller ikke på annen måte ha noen egeninteresse knyttet til handelen.

Uavhengighet og god fagkunnskap har over tid bygget troverdighet og tillit. Både selger og kjøper skal kunne stole på bygningssakkyndiges vurderinger. For tilfeller der det likevel skulle oppstå misnøye med utført arbeid, har vi sammen med Forbrukerrådet etablert en klagenemnd.

Norsk takst har en sentral rolle i utviklingen av norske standarder, regler og profesjonsprinsipper, og representerer bransjen i alle relevante internasjonale fora. Dette sikrer at norske bygningssakkyndige tidlig kan tilpasse seg krav og bransjetrender fra utlandet, samtidig som takseringsfaget får en norsk stemme på verdensbasis. Organisasjonen bidrar i næringspolitisk sammenheng, og har vært en pådriver for å sikre at lover og regler gir trygghet for forbrukerne i boligomsetningen.

## Takst Midt AS

Takst Midt AS ble etablert i 2019.

Takstgruppen består i dag av totalt 4 personer.

Enkelte av oss har drevet med taksering siden 2006 har derfor lang erfaring.

Vi dekker de fleste områder innenfor taksering av bygg- og eiendom.

Vi utfører oppdrag primært over hele Trøndelag, men kan bistå med skadesaker i resten av landet etter avtale.

Takst Midt AS er medlem av Norsk Takst (Tidligere Norges Takseringsforbund).

Vårt kontor ligger i sentrum av Verdal.

### Rapportansvarlig

Stian Stavrum  
Uavhengig Takstingeniør  
stians@takstmidt.no  
477 56 678



# Dette trenger du å vite om tilstandsrapporten



## Hva er en tilstandsrapport?

En tilstandsrapport beskriver synlige skader/avvik eller tegn på skader/avvik på boligen. Rapporten fremhever vanligvis ikke positive egenskaper ved boligen.



## Hva vurderer en bygningsakkyndig?

Den bygningsakkyndige vurderer boligen ut fra hva man kan forvente av en bygning av samme alder og type. Vurderingen gjøres som regel mot hvordan det var vanlig å bygge og regler som gjaldt da boligen ble oppført (søknadstidspunktet). Forhold som er vanlige for bygningens alder, slik som slitasje etter normal bruk regnes ikke som avvik.



## Hva inneholder tilstandsrapporten?

Den bygningsakkyndige undersøker rom og bygningsdeler slik det kommer frem av [Forskrift til avhendingsloven](#). Tilstandsrapporten inneholder bare avvik som den bygningsakkyndige kan se eller kontrollere med enkle hjelpemidler. Det gjøres ikke nærmere undersøkelser slik som åpning av vegger eller andre bygningsdeler. I vegg mot våtrom og rom under terreng kan det borres et hull for å gjøre enkle undersøkelser slik som fuktøk.

## Når du kjøper en brukt bolig

Når du kjøper en brukt bolig, er det viktig å være oppmerksom på at dette ikke kan sammenlignes med å kjøpe en ny bolig. Måten boligen ble bygget på kan være annerledes enn i dag. Bygninger svekkes over tid, og utsettes for slitasje blant annet på grunn av bruk og vær og vind. Mange boliger fornyes helt eller delvis, noen i flere omganger, eller det oppføres tilbygg. Særlig for boliger som er pusset opp eller endret, er det viktig å merke seg at fornyelse av overflater ikke nødvendigvis betyr at bygningsdeler under er forbedret.

## Vurdering mot byggeår

Den bygningsakkyndige vil vurdere boligen mot hvordan det var vanlig å bygge og regler som gjaldt da bygningen ble oppført (søknadstidspunktet). Den bygningsakkyndige ser etter avvik som har betydning for og som reduserer boligens funksjon og verdi, og som kommer frem av Forskrift til avhendingslova. Noen rom og bygningsdeler slik som bad og vaskeom, og forhold som gjelder sikkerhet mot brann, rekkverk og trapper osv., vil den bygningsakkyndige vurdere mot dagens regelverk. Etter dagens regelverk vil disse kunne få en tilstandsgrad 2 eller 3 uten at det nødvendigvis er krav om at avviket må utbedres.

## Tilstandsrapporten beskriver ikke hele boligen

**BYGNINGSSAKKYNDIGE SER FOR EKSEMPEL IKKE PÅ (MED MINDRE BYGNINGSDELEN ER NEVNT I RAPPORTEN)**

- vanlig slitasje og normal vedlikeholdstilstand
- bagatellmessige forhold som ikke påvirker bygningens bruk eller verdi vesentlig
- etasjeskillere
- tilleggsbygg slik som garasje, bod, anneks, naust også videre
- utvendige trapper
- støttemurer
- skjulte installasjoner
- installasjoner utenfor bygningen
- full funksjonstesting av el- og VVS-installasjoner
- geologiske forhold og bygningens plassering på grunnen
- bygningens planløsning
- bygningens innredning
- løspore slik som hvitevarer
- utendørs svømmebasseng og pumpeanlegg
- bygningens estetikk og arkitektur
- bygningens lovlighet (bortsett fra bruksendringer, brannceller og forhold som åpenbart kan påvirke helse, miljø og sikkerhet)
- fellesarealer (med mindre boligeier har vedlikeholdsplikt for fellesarealer og dette er kjent for bygningsakkyndig, eller fellesarealet har en særlig tilknytning til boligen).

© iVerdi 2023 © Norsk takst 2023

Malen til denne rapporten, inkludert standardtekstene fra Norsk takst, er vernet etter åndsverkloven og kan kun benyttes av medlemsforetakene i Norsk takst og av takstingeniører som er sertifisert i slikt foretak, samt av kunder hos iVerdi og studenter hos NEAK. For andre aktører er eksemplarframstilling av malen og standardtekster, som utskrift og annen kopiering til bruk som grunnlag for tilsvarende rapporter, bare tillatt når det er hjemlet i lov (kopiering til privat bruk, sitat o.l.) eller avtale med Norsk Takst ([Forside](#)) eller iVerdi ([Hjem-iVerdi](#)).

Utnyttelse i strid med lov eller avtale kan medføre erstatnings- og straffeansvar.

# Dette trenger du å vite om tilstandsrapporten

## Tilstanden vurderes med ulike tilstandsgrader

Tilstanden gir uttrykk for en gitt forventet tilstand, blant annet vurdert ut fra alder og normal bruk. Ved Tilstandsgrad 0 (TG0) og Tilstandsgrad 1 (TG1) gir den bygningsakkyndige normalt ingen begrunnelse for valg av tilstandsgrad. Grunnen er at bygningen eller bygningsdelen da bare har normal slitasje. Ved skjulte konstruksjoner kan alder alene avgjøre tilstandsgrad. Når bygningsakkyndige anbefaler tiltak, for eksempel utbedringer, må brukeren av rapporten vurdere om tiltakene er nødvendige og lønnsomme.

Når den bygningsakkyndige velger tilstandsgrad, baseres vurderingen på faste kriterier som følger av gjeldende bransjestandard for Teknisk tilstandsanalyse ved omsetning av bolig og Forskrift til avhendingslova.



### TILSTANDSGRAD 0, TG0: INGEN AVVIK

Bygningsdelen skal være tilnærmet ny, ikke vise tegn på slitasje og det skal være lagt frem dokumentasjon på faglig god utførelse. Det er ingen merknader til delen.



### TILSTANDSGRAD 1, TG1: MINDRE AVVIK

Bygningsdelen skal bare ha normal slitasje, og strakstiltak skal ikke anses som nødvendig. Graden kan også brukes når delen er ny, men der dokumentasjon på faglig god utførelse mangler.



### TILSTANDSGRAD 2, TG2: VESENTLIGE AVVIK OG MINDRE AVVIK SOM ETTER NS 3600 GIR TG 2

Bygningsdelen skal enten ha feil utførelse, en skade eller symptomer på skade, sterk slitasje eller nedsatt funksjon. Graden gis når bygningsdelen trenger vedlikehold eller tiltak i nær fremtid. Graden skal også brukes når delen er gammel og det er grunn til å varsle om faren for skader på grunn av alderen, eller når det er grunn til å overvåke delen spesielt på grunn av fare for større skader eller følgeskader.

Ved avvik som ikke krever umiddelbare tiltak (ingen umiddelbar kostnad) så blir TG2 markert med en lysere farge.



### TILSTANDSGRAD 3, TG3: STORE ELLER ALVORLIGE AVVIK

Denne tilstandsgraden brukes ved kraftige tegn på forhold som man må regne med trenger utbedring straks eller innen kort tid. Det er påvist funksjonssvikt eller sammenbrudd.



### IKKE UNDERSØKT/IKKE TILGJENGELIG FOR UNDERSØKELSE

Det kan være avvik/skader som ikke er avdekket.

## Hva er et anslag på utbedringskostnad?

Hva det vil koste å utbedre rom eller bygningsdeler, er et forsiktig anslag basert på nåværende kvalitet, registrert avvik og angitte tiltak i rapporten. Anslaget er gitt på generelt grunnlag og må ikke forveksles med et pristilbud fra en håndverker. Det kan foreligge avvik og tiltak som ikke kommer frem av rapporten. Utbedringskostnad avhenger blant annet av personlige valg av og markedspris på materialer og tjenesteyter.

I rapporten skal det settes anslag for utbedringskostnad for TG3, og slikt anslag kan også gis ved TG2.



Ingen umiddelbare kostnader



Tiltak under kr 10 000



Tiltak mellom kr 10 000 - 50 000



Tiltak mellom kr 50 000 - 100 000



Tiltak mellom kr 100 000 - 300 000



Tiltak over kr 300 000

# Beskrivelse av eiendommen

Taksert objekt er en leilighet på en etasje, beliggende i byggets 2. etasje.

Adkomst via en utvendig svalgang og trapp opp fra bakkeplan.

Bygget har overbygning av trekonstruksjoner.

Utvendig kledd med liggende kledning og fasadeplater.

## HOVEDKONKLUSJON:

Normalt vedlikeholdt leilighet, fremstår i all hovedsak som fra byggeåret.

For videre info. henvises det til rapportens enkeltpunkter.

## Arealer

[Gå til side](#)

## Forutsetninger og vedlegg

[Gå til side](#)

## Lovlighet

[Gå til side](#)

## Boligbygg med flere boenheter

- Det foreligger godkjente og byggemeldte tegninger, som stemmer med dagens bruk

# Sammendrag av boligens tilstand

## Fordeling av tilstandsgrader

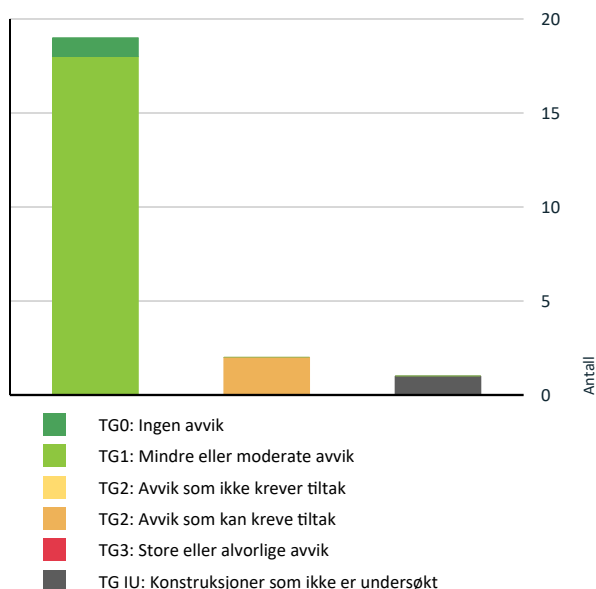

Vil du vite mer om tilstandsgrader? Se side 4.

## TG 2 AVVIK SOM KAN KREVE TILTAK

-  **Innvendig > Radon** [Gå til side](#)
-  **Tekniske installasjoner > Elektrisk anlegg** [Gå til side](#)

## Spesielt for dette oppdraget/rapporten

Rapporten omfatter ikke bygningsdeler som utvendige overflater, tilstøtende konstruksjoner, evt. utvendig bod og takteking etc. i all hovedsak begrenset til innvendig kontroll. Det er et borettslag/sameie som trolig ivaretar vedlikehold og kostnader på fellesareal og overflater. Etterspør selger/leder i borettslaget/sameie vedrørende dette og om det foreligger en utarbeidet vedlikeholdsplan som tilsier noe om kostander som må kunne forventes og ha innvirkning for denne leiligheten/andelen.

Det gjøres oppmerksom på at reguleringsbestemmelser/Kommunedelplan og grunnboksutskrift ikke er gjennomgått og at eventuelle forbehold som måtte følge ikke er tatt med i betraktningen. Opplysninger om årstidens virkning på bygningen er ikke kjent.

## Oppsummering av avvik

Vil du vite mer? Se på rommet eller bygningsdelen senere i rapporten.

## Boligbygg med flere boenheter

### TG IU KONSTRUKSJONER SOM IKKE ER UNDERSØKT

-  **Utvendig > Takkonstruksjon/Loft** [Gå til side](#)



# Tilstandsrapport

## BOLIGBYGG MED FLERE BOENHETER



**Byggeår**  
2017

**Standard**

Normal standard på bygget ut ifra alder/konstruksjon - jamfør beskrivelse under konstruksjoner.

**Vedlikehold**

Bygget er jevnlig vedlikeholdt.

## UTVENDIG

### Takkonstruksjon/Loft

*Punktet må sees i sammenheng med Taktekking*

Takkonstruksjonen er en lukket konstruksjon, uten muligheter for nærmere kontroll. Bærende konstruksjoner, samt oppbygging av isolering og lufting er ikke kjent. Eventuell feil oppbygging av konstruksjonen kan medføre kondens og fuktproblemer.

**Vurdering av avvik:**

- Hele takkonstruksjonen er gjenbygget. Det er ingen mulighet til vurdering utover alder og observasjoner fra underliggende etg.

**Konsekvens/tiltak**

- Innhent dokumentasjon, om mulig.

### Vinduer

Bygningen har PVC vinduer med 3-lags glass.

### Dører

Bygningen har malt hovedytterdør og balkongdør av pvc med 3-lags isolerglass.

### Balkonger, terrasser og rom under balkonger

Takoverbygd og innglasset balkong med tilgang via stue.

## INNSENDIG

### Overflater

# Tilstandsrapport

Gulv: Parkett.  
Vegger: MDF-plater.  
Himlinger: Folierte himlingsplater.

Normale alder og bruksslittasjer på leilighetens innvendige overflater.

## 📍 TG 1 Etasjeskille/gulv mot grunn

Etasjeskiller er av trebjelkelag.  
Ingen større skjevheter målt ved tilfeldige målinger.  
Bemerkes om at det er utført tilfeldige målinger i ulike rom, dette medfører at avvik utover målinger kan forekomme.

## 📍 TG 2 Radon

Det er ikke foretatt radonmålinger.

### Vurdering av avvik:

- Det er avvik:

Det foreligger ingen dokumentasjon om bygget er utført med radonsperre.  
Ingen radonmålinger er utført.

### Konsekvens/tiltak

- Tiltak:

Det bør utføres radonmåling.

## 📍 TG 1 Innvendige dører

Formpressede dører i hvit utførelse fra byggeår.

## VÅTROM

### 2. ETASJE > BAD

#### Generell

Aktuell byggeforskrift er teknisk forskrift 2017. Dokumentasjon: ingen dokumentasjon.  
Bad fra byggeår.  
Rommet har gulvvarme.  
Gulv og vegger er belagt med flis. Himling har folierte himlingsplater.  
Innredet med varmtvannstank, opplegg til vaskemaskin, dusjhjørne med glassdører og vegghengt toalett.  
Mekanisk avtrekk, tilluftspalte i dør.  
Plastsluk i gulv.

### 2. ETASJE > BAD

## 📍 TG 1 Overflater vegger og himling

Veggene har fliser. Taket har himlingsplater.

# Tilstandsrapport

## 2.ETASJE > BAD

### TG 1 Overflater Gulv

Gulvet er flislagt. Rommet har elektriske varmekabler.

## 2.ETASJE > BAD

### TG 1 Sluk, membran og tettesjikt

Det er plastsluk og smøremembran med ukjent utførelse.



## 2.ETASJE > BAD

### TG 1 Sanitærutstyr og innredning

Rommet har innredning med nedfelt servant, veggmontert toalett, dusjhjørne og opplegg for vaskemaskin.

Ingen synlig avrenning fra innebygd sisterne.

## 2.ETASJE > BAD

### TG 1 Ventilasjon

Det er mekanisk avtrekk.

## 2.ETASJE > BAD

### TG 1 Tilliggende konstruksjoner våtrom

Hulltaking er foretatt uten å påvise unormale forhold. Hulltaking er foretatt i stue.

# Tilstandsrapport

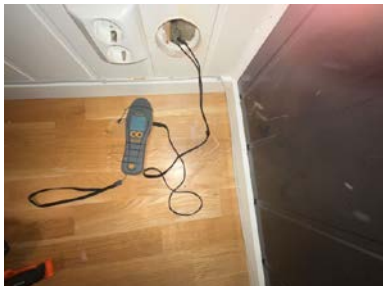

## KJØKKEN

### 2. ETASJE > KJØKKEN

#### **TG 1** Overflater og innredning

Kjøkken fra byggeår.  
Kjøkkeninnredning med folierte skrog glatte fronter.  
Benkeplater med vask.  
Integrerte hvitevarer.

### 2. ETASJE > KJØKKEN

#### **TG 1** Avtrekk

Det er kjøkkenventilator med avtrekk ut.

## TEKNISKE INSTALLASJONER

#### **TG 1** Vannledninger

Innvendige vannledninger er av plast (rør i rør). Det er besikket i rørskap.

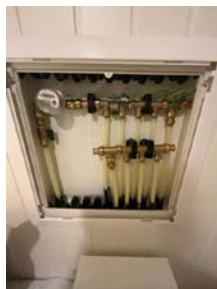

#### **TG 1** Avløpsrør

Det er avløpsrør av plast.

# Tilstandsrapport

## 1 TG 1 Ventilasjon

Boligen har balansert ventilasjon.  
Filter må skiftes.

## 1 TG 1 Varmtvannstank

Varmtvannsbereider er plassert på bad denne rommer ca. 200 liter og er fra byggeår.

## 1 TG 2 Elektrisk anlegg

*Dette er en forenklet kontroll begrenset til de spørsmål og undersøkelser som forskrift til avhendingslova (tryggere bolighandel) § 2-18 inneholder. Dette kan ikke sammenlignes med en kontroll utført av offentlig myndighet (Det lokale eltilsyn) eller registrert elektrovirksomhet, og en bygnings sakkyndig har verken kompetanse eller lov til å foreta en slik kontroll.*

*Tilstandsgraden er vurdert ut fra den forenklete og begrensede kontrollen som forskriften inneholder. El-anlegget kan ha feil og mangler som en slik forenklet undersøkelse ikke vil avdekke. Vær derfor oppmerksom på denne risikoen, og søk videre veiledning eller få en fullstendig kontroll utført av registrert elektrovirksomhet.*

Sikringskap er plassert i bod.  
Skapet inneholder automatsikringer.

1. Foreligger det eltilsynsrapport de siste 5 år, og det er ikke foretatt arbeid på anlegget etter denne, utenom retting av eventuelle avvik i eltilsynsrapport (dvs en el-tilsynsrapport uten avvik)?  
**Nei**

### Spørsmål til eier

2. Er alle elektriske arbeider/anlegg i boligen utført av en registrert elektroinstallasjonsvirksomhet?  
**Ja**
3. Foreligger det kontrollrapport fra offentlig myndighet – Det Lokale Eltilsyn (DLE) eller eventuelt andre tilsvarende kontrollinstanser med avvik som ikke er utbedret eller kontrollen er over 5 år?  
**Nei**
4. Forekommer det ofte at sikringene løses ut?  
**Nei**
5. Har det vært brann, branntilløp eller varmgang (for eksempel termiske skader på deksler, kontaktpunkter eller lignende) i boligens elektriske anlegg?  
**Nei**

### Generelt om anlegget

6. Er det tegn til at det har vært termiske skader (tegn på varmgang) på kabler, brytere, downlights, stikkontakter og elektrisk utstyr? Sjekk samtidig tilstanden på elektrisk tilkobling av varmtvannsbereider, jamfør eget punkt under varmtvannstank  
**Nei**
7. Er der synlig defekter på kabler eller er disse ikke tilstrekkelig festet?  
**Nei**

### Inntak og sikringskap

8. Er det tegn på at kabelinnføringer og hull i inntak og sikringskap ikke er tette, så langt dette er mulig å sjekke uten å fjerne kapslinger?  
**Nei**
9. Finnes det kursfortegnelse, og er den i samsvar med antall sikringer?  
**Ja**
10. Foreta en helhetsvurdering av det elektriske anlegget, dets alder, allmenne tilstand og fare for liv og helse. Bør det elektriske anlegget ha en utvidet el-kontroll?  
**Ja Løse ledninger over servant på bad.  
På grunn av alder på det elektriske anlegget anbefales det en utvidet el-kontroll.**

# Tilstandsrapport



## Branntekniske forhold

*Dette er en forenklet kontroll begrenset til de spørsmål som fremkommer under. Tilstandsgraden er basert på retningslinjer til disse spørsmålene i bransjestandarden NS3600. Dette kan ikke sammenlignes med en fullstendig kontroll av branntekniske forhold av offentlig myndighet, eller en vurdering av boligens branntekniske forhold eller prosjektering fra en rådgiver med spesialkompetanse. En bygnings sakkyndig har verken kompetanse til å gi slik veiledning eller lov til å foreta en slik kontroll.*

*Tilstandsgraden er vurdert ut fra den forenklete og begrensede kontrollen. Det kan være feil og mangler om branntekniske forhold som en slik forenklet undersøkelse ikke vil avdekke. Vær derfor oppmerksom på denne risikoen, og søk videre veiledning eller rådgivning.*

1. Er det skader på brannslukkingsutstyr eller er apparatet eldre enn 10 år?  
**Nei**
2. Er det skader på røykvarslere?  
**Nei**
3. Er det mangler på røykvarsler i boligen iht. forskriftskrav på søknadstidspunktet, men minst Byggeforskrift 1985?  
**Nei**
4. Er det mangler for brannslukningsutstyr i boligen iht. forskriftskrav på søknadstidspunktet, men minst Byggeforskrift 1985?  
**Nei**

# Arealer, byggetegninger og brannceller

Standard gjeldende fra 01.01.2024

Arealmålinger og arealoppsett er basert på Norsk standard 3940:2023 Areal- og volum-beregninger av bygninger. Arealet gjelder for tidspunktet da boligen ble målt

## Hva er måleverdig areal?

Aralet i rommet må ha minst 1,90 m fri høyde over gulvet og minst bredde på 0,60 m. Et loft med skråtak vil for eksempel bare få registrert målbar areal der høyden er minst 1,90 m og bredden minst 0,60 m. Rommet må ha dør eller luke, og gangbart gulv.

## Hva er bruksareal?

**BRA = BRA-i + BRA-e + BRA-b**

Bruksarealet for bygningen er bruttoarealet minus arealet som opptas av yttervegger.



Internt bruksareal (BRA-i)	Arealet innenfor boenheten(e)
Eksternt bruksareal (BRA-e)	Arealet av alle rom utenfor boenheten(e) og som tilhører denne, slik som for eksempel bod
Innglasset balkong mv (BRA-b)	Arealet av innglasset balkong, veranda eller altan når denne er tilknyttet boenheten(e)
Terrasse- og balkongareal (TBA)	Arealet av terrasser, åpne balkonger og åpen altan tilknyttet boenheten(e)

Gulvareal (GUA)  
Er sum av BRA (bruksareal) og ALH (areal med lav takhøyde).

Areal med lav takhøyde (ALH) er ikke måleverdig areal, som skyldes skråtak og lav himlingshøyde.

GUA kan opplyses i markedsføring der det er aktuelt for den konkrete boligen og kun sammen med BRA-i, for eksempel der gulvflaten har en verdi og har funksjon ved møblering og bruk av rommene. Ikke innredet areal som kaldloft, måles og oppgis normalt ikke.

## Arealet kan ikke alltid fastsettes nøyaktig

Areal kan være komplisert eller umulig å måle opp nøyaktig fordi det er vanskelig å fastslå tykkelsen på innervegger, skjehveter i og utforming av bygningskonstruksjoner som karnapp, buer og vinkler som ikke er rette, åpne rom over flere etasjer og så videre.

Eiendommens markedsverdi kan ikke baseres på en matematisk beregning basert på antall kvadratmeter opplyst i rapporten. Opplysninger om areal kan altså ikke alene benyttes for å beregne eiendommens verdi.

## Den bygningssakkyndige kan avdekke eventuelle bruksendringer og avvik i branncelleinndeling

Den bygningssakkyndige ser på byggetegninger hvis de er tilgjengelige og dette er en del av oppdraget, og vurderer bruken av boligen opp mot tegningene. Hvis den bygningssakkyndige avdekker at en bolig ikke ser ut til å være delt opp i brannceller etter kravene i byggeteknisk forskrift på befaringstidspunktet, skal det opplyses om dette.

Reglene om bruksendring og brannceller kan være kompliserte. Søk videre faglige råd om rapporten ikke gir deg svar. Den bygningssakkyndige kan ikke vurdere og svare på alle spørsmål, og kan heller ikke vite om kommunen kan gi unntak for kravene som gjelder. [Vil du vite mer?](#)

## Om brannceller

En branncelle er hele eller avgrensede deler av en bygning hvor en brann fritt kan utvikle seg uten at den kan spre seg til andre bygninger eller andre deler av bygningen i løpet av en fastsatt tid.

## Om bruksendring

Bruksendring er å endre bruken av et rom fra en tillatt bruk til en annen. Dette kan kreve søknad og tillatelse, for eksempel hvis du endrer et rom fra bod til soverom eller arbeidsrom, eller hvis du endrer en bolig til to separate boliger.

Rom for varig opphold har krav til takhøyde, romstørrelse, rømningsvei og lysforhold som må være oppfylt. Du kan søke kommunen om unntak for kravene, men kan ikke regne med å få unntak for krav som går på helse og sikkerhet, for eksempel krav til rømningsvei.

Bruksendring som krever godkjenning, og som ikke er søkt bruksendret, er ulovlig. Kommunen kan etter plan- og bygningsloven kapittel 32 forfølge overtredelser. Kommunen kan pålegge deg å avslutte den ulovlige bruken, eventuelt å rette eller tilbakeføre rommet til godkjent bruk.



# Arealer

## Boligbygg med flere boenheter

### Ny arealstandard

Etasje	Bruksareal BRA m <sup>2</sup>			SUM	Terrasse- og balkongareal (TBA)
	Internt bruksareal (BRA-i)	Eksternt bruksareal (BRA-e)	Innglasset balkong (BRA-b)		
2.Etasje	72	4	10	86	
<b>SUM</b>	<b>72</b>	<b>4</b>	<b>10</b>		
<b>SUM BRA</b>	<b>86</b>				

### Romfordeling

Etasje	Internt bruksareal (BRA-i)	Eksternt bruksareal (BRA-e)	Innglasset balkong (BRA-b)
2.Etasje	Bad , Gang , Kjøkken , Soverom , Soverom 2, Stue , Bod	Sportsbod	

## Lovlighet

### Byggetegninger

Det foreligger godkjente og byggemeldte tegninger, som stemmer med dagens bruk

*Kommentar:*

### Brannceller

Er det påvist synlige tegn på avvik i branncelleinndeling ut ifra dagens byggt teknisk forskrift?

Ja  Nei

### Krav for rom til varig opphold

Er det påvist avvik i forhold til rømningsvei, dagslysflate eller takhøyde?

Ja  Nei

*Kommentar:*

## Total fordeling mellom P-ROM og S-ROM

Tabellen under viser fordelingen av P-ROM og S-ROM etter veiledningen til NS 3940: 2012. Dette er til informasjon og til sammenligning. Tallene er omtrentlige, kan avvike fra faktiske målinger og er ikke juridisk bindende

	P-ROM( m2)	S-ROM( m2)
<b>Boligbygg med flere boenheter</b>	68	4

# Befarings - og eiendomsopplysninger

## Befaring

Dato	Til stede	Rolle
26.11.2024	Stian Stavrum	Takstingeniør
	Randi Karoliussen	Kunde

## Matrikkeldata

Kommune	gnr.	bnr.	fnr.	snr.	Areal	Kilde	Eieforhold
5037 LEVANGER	13	101		0	1208.1 m <sup>2</sup>	BEREGNET AREAL (Ambita)	Eiet

### Adresse

Eidsbotnvegen 66G

### Hjemmelshaver

Eidsbotnvegen 66 Borettslaget

## Eiendomsopplysninger

### Beliggenhet

Leilighetsbygg beliggende ovenfor Eidsbotn i Levanger Kommune.  
Ca. 3 km. til Levanger sentrum med de fleste fasiliteter.  
Utsikt mot omkringliggende bebyggelse og Eidsbotn.

### Bebyggelsen

Et stykke bortenfor leiligheten er det bygd et felles bodanlegg.  
Taksert leilighet disponerer egen bod i denne.  
Bemerkes om at boden ikke omfattes av oppdraget og er ikke nærmere vurdert for feil eller mangler.  
De fleste bygningsdeler har en gjennomsnittlig levetid på 15-40 år, fortløpende vedlikehold må derfor påregnes.

## Siste hjemmelsovergang

Kjøpesum	År
13 080 000	2017

## Kilder og vedlegg

### Dokumenter

Beskrivelse	Dato	Kommentar	Status	Sider	Vedlagt
Egenerklæring	27.11.2024		Gjennomgått		Nei
Infoland.no	27.11.2024		Gjennomgått		Nei
Tegninger	28.11.2024		Gjennomgått		Nei
Brukstillat./ferdigatt.	28.11.2024		Gjennomgått		Nei

# Tilstandsrapportens avgrensninger

## STRUKTUR•REFERANSENIVÅ•TILSTANDSGRADER

- Rapporten er basert på innholds krav i Forskrift til avhendingslova (tryggere bolighandel). Formålet er å gi en tilstandsanalyse til bruk for den som bestiller og/eller i et salg til forbruker, og ikke for andre tredjeparter. Rapportens omfang, struktur, metode og begrepsbruk følger i hovedsak Norsk Standard NS 3600:2018 (Teknisk tilstandsanalyse ved omsetning av bolig), samt Takstbransjens retningslinjer ved tilstandsrapportering for boliger og Takstbransjens retningslinjer for arealmåling.
- Tilbakeholdt eller uriktig informasjon som har betydning for vurderingen, er ikke bygningssakkyndiges ansvar. Rapporten beskriver avvik, altså en tilstand som er dårligere enn referansenivået. Rapporten framhever normalt ikke positive sider ved boligen ut over det som fremgår av tilstandsgradene.
- Tilstanden angis i rapporten og gir uttrykk for en gitt forventet tilstand blant annet vurdert ut fra alder og normal bruk slik:

i) **Tilstandsgrad 0, TG0:** Ingen avvik eller skader. I tillegg må bygningsdelen være tilnærmet ny, mindre enn 5 år, og det foreligger dokumentasjon på faglig god utførelse.

ii) **Tilstandsgrad 1, TG1:** Mindre avvik. Normal slitasje. Straks tiltak ikke nødvendig. TG1 kan gis når bygningsdelen er tilnærmet ny og det ikke foreligger dokumentasjon på faglig god utførelse.

iii) **Tilstandsgrad 2, TG2:** Vesentlige avvik, og mindre avvik som etter NS 3600 gir TG 2, men som ikke nødvendigvis krever umiddelbare tiltak. I denne rapporten kan TG2 i Rapportsammendrag være inndelt i TG2 som krever tiltak og de som ikke krever umiddelbare tiltak. Konstruksjonen har normalt enten feil utførelse, en skade eller symptomer på skade, sterk slitasje eller nedsatt funksjon. Vedlikehold eller tiltak trengs i nær fremtid, det er grunn til å varsle fare for skader på grunn av alder eller overvåke spesielt på grunn av fare for større skade eller følgeskade. For skjulte konstruksjoner vil alder i seg selv være et symptom som kan gi TG2. For synlige konstruksjoner kan alder sammen med andre symptomer og momenter gi TG2. Avvik under TG2 kan gis sjablongmessig anslag.

iv) **Tilstandsgrad 3, TG3:** Store eller alvorlige avvik. Kraftige symptomer på forhold som man må regne med trenger utbedring straks eller innen kort tid. Påvist funksjonssvikt eller sammenbrudd. Avvik under TG3 skal gis sjablongmessig anslag.

v) **Tilstandsgrad TGiu:** Ikke undersøkt/ikke tilgjengelig for undersøkelse.

- Ved TG0 og TG1 gis det normalt ingen begrunnelse for valg av tilstandsgrad, fordi bygningen eller bygningsdelen da bare har normal slitasje. For anbefalte tiltak ved TG2 og TG3 må bruker av rapporten vurdere om tiltakene er nødvendige og lønnsomme. Hva det vil koste å utbedre rom eller bygningsdeler er et sjablongmessig anslag basert på registrert avvik og angitte tiltak i rapporten. Anslaget er gitt på generelt grunnlag og basert på erfaringstall i seks intervaller, og kan ikke forveksles med en konkret vurdering og tilbud fra en entreprenør eller håndverker. Det må eventuelt innhentes tilbud for en nærmere undersøkelse, og konkret og nøyaktig vurdering av utbedringskostnad. Kostnader til ikke oppdagede avvik/utbedringer/feil kan forekomme. Utbedringskostnad avhenger av personlige preferanser og markedspris på materialer og tjenesteyter.

## PRESISERINGER

- Avvik vurderes ut fra tekniske forskrifter på godkjenningstidspunktet for bygget. Noen bygningsdeler vurderes

etter gjeldende teknisk forskrift på befaringstidspunktet. Dette gjelder blant annet:

i) Bad, vaskerom (våtrom)

ii) Forhold rundt brann, rømming, sikkerhet, for eksempel rekkverkshøyder/åpninger, ulovlige bruksendringer, brannceller mv.

- For skjulte konstruksjoner slik som vann og avløp uten dokumentasjon, er kvalitet og alder vurdert.

- Fastmonterte installasjoner, for eksempel innfelt belysning (downlights), demonteres ikke for å sjekke dampspæren bak. Dette av hensyn til bygningssakkyndiges kompetanse og risikoen for skade.

- Kontroll av fukt i konstruksjonen ved hulltaking i bad og vaskerom (våtrom), rom under terreng (kjelleretasje, underetasje og sokkeletasje) eller andre bygningsdeler skjer etter eiers aksept. Hulltaking av våtrom og rom under terreng kan unntaksvis unnlates, se Forskrift til Avhendingsloven.

- Kontroll av romfunksjoner for P-ROM utføres kun når det ikke foreligger godkjente og byggemeldte tegninger, eller når tegninger ikke stemmer med dagens bruk.

- Bygningssakkyndig gir en forenklet vurdering av branntekniske forhold og elektriske installasjoner i boligen dersom det er mer enn fem år siden sist boligen hadde el-tilsyn. Bygningssakkyndig kan anbefale å konsultere offentlige myndigheter eller kvalifisert elektrofaglig fagperson ved behov for grundigere undersøkelser.

## TILLEGGSUNDERSØKELSER

Etter avtale kan tilstandsanalysen utvides til også å omfatte tilleggsundersøkelser utover minimumskravet i forskriften.

## BEFARINGEN

Rapporten gir en vurdering av byggverk og bygningsdeler som bygningssakkyndig har observert, og som fremkommer av Forskrift til avhendingsloven. Rapporten er likevel ingen garanti for at det ikke kan finnes skjulte feil, skader og mangler. NS 3600:2018 (Teknisk tilstandsanalyse ved omsetning av bolig) har undersøkelsesnivå fra 1 til 3, der undersøkelsesnivå 1 er det laveste og baseres på visuell observasjon. Rapporten baseres på undersøkelsesnivå 1 med få unntak (våtrom og rom under terreng). I praksis betyr dette at gjennomføringen av befaringen begrenses som følger:

- Det utføres kun visuelle observasjoner på tilgjengelige flater uten fysiske inngrep (f.eks. riving).

- Flater som er skjult av snø eller på annen måte ikke er tilgjengelig eller skjult, blir ikke kontrollert. Det foretas ikke funksjonsprøving av bygningsdeler, som isolasjon, piper, ventilasjon, el. anlegg, osv.

- Det gis ingen vurdering av boligens tilbehør, hvite- og brunevarer og annet inventar. Dette gjelder også integrert tilbehør.

- Inspisering av yttertak er basert på det som er synlig, normalt på innsiden fra loftet og utvendig fra stige/bakkenivå. Befaring av tak må være sikkerhetsmessig forsvarlig for å kunne gjennomføres.

- Stikkprøvetakninger er utvalgt tilfeldig og kan innebære kontroll under overflaten med spiss redskap eller lignende.

# Tilstandsrapportens avgrensninger

## UTTRYKK OG DEFINISJONER

- Tilstand: Byggverkets eller bygningsdelens tekniske, funksjonelle eller estetiske status på et gitt tidspunkt.
- Symptom: Observerbart forhold som gir indikasjon på hvilken tilstand et byggverk eller en bygningsdel befinner seg i. Benyttes ved beskrivelse av avvik.
- Skadegjørere: Zoologiske eller biologiske skadegjørere, i hovedsak råte, sopp og skadedyr.
- Fuktsøk: Overflatesøk med egnet søkeutstyr (fuktindikator) eller visuelle observasjoner.
- Fuktmåling: Måling av fuktinnhold i materiale eller i bakenforliggende konstruksjon ved bruk av egnet måleutstyr (blant annet hammerelektrode og pigger).
- Utvidet fuktsøk (hulltaking): Boring av hull for inspeksjon og fuktmåling i risikoutsatte konstruksjoner, primært i tilstøtende vegger til bad, utforede kjellervegger og eventuelt i oppforede kjellergulv.
- Normal slitasjegrad: Forventet nedsliting av materiale i overflaten som er basert på enkle visuelle observasjoner. Kan vurderes sammen med bygningsdelens alder.
- Forventet gjenværende brukstid: Anslått tid et byggverk eller en del av et byggverk fortsatt vil være tjenlig for sitt formål (NS3600, Termer og definisjoner punkt 3.9)

## AREALBEREGNING FOR BOENHETER

- Areal fastsettes etter Forskrift til avhendingsloven og Norsk Standard 3940 Areal- og volum-beregninger av bygninger fra 2023.
- Areal oppgis i hele kvadratmeter i rapporten, og gjelder for det tidspunkt oppmålingen fant sted.
- Bruksareal (BRA) er det måleverdige arealet som er innenfor omsluttete vegger målt i gulvhøyde (bruttoareal minus arealet som opptas av yttervegger). I tillegg til gulvhøyde gjelder regler om fri bredde for at arealet skal være måleverdig, med betydning for BRA av for eksempel loft med skråtak. BRA består av internt bruksareal (BRA-i), eksternt bruksareal (BRA-e) og innglasset balkong mv (BRA-b). Terrasse- og balkongareal (TBA) opplyses der tilstandsrapporten skal benyttes i boligomsetningen og der det er aktuelt. I tillegg kan gulvareal (GUA) og areal med lav takhøyde (ALH) opplyses sammen med BRA der det er aktuelt og en del av oppdraget. Rom skal ha atkomst og gangbart gulv for å kunne regnes som BRA/måleverdig areal.
- Arealet måles og oppgis dersom arealet oppfyller krav til måleverdighet, slik som at arealet må ha minst en bredde på 0,6m og minst en høyde på 1,9 m osv. Et rom kan være i strid med teknisk forskrift og mangle godkjennelse hos kommunen for den aktuelle bruken, uten at dette får betydning for om arealet måles og oppgis i tilstandsrapporten. Når arealet måles tas det ikke hensyn til om arealet er lovlig oppført eller om bruken er lovlig, bruksendringer, lysforhold eller andre sikkerhetsmangler.
- Eiendommens markedsverdi kan ikke baseres på en rent matematisk beregning i forhold til antall kvadratmeter opplyst i rapporten. Opplysninger om areal kan altså ikke alene benyttes for beregning av eiendommens verdi.

• Rom som ligger utenfor boenheten, men som eier har påvist og/eller opplyst at tilhører boenheten, er oppmålt og inkludert i BRA-e. Det er ikke fremvist dokumentasjon på at rommet tilhører boenheten, med mindre dette er angitt særskilt. Rom utenfor boenheten kan omdisponeres av borettslaget/sameiet og dette kan påvirke boligens BRA. Vær oppmerksom på at NS 3940:2023 og eierseksjonsloven har ulik definisjon av fellesareal. Ved arealmåling gjelder NS 3940:2023 som definerer fellesareal slik: "Delen av bygning som brukes av to eller flere bruksenheter eller til bygningens forvaltning, drift eller vedlikehold.

• I en overgangsperiode skal rapporter som benyttes i boligomsetningen eller dersom det er en del av oppdraget også opplyse om fordelingen mellom P-ROM og S-ROM med utgangspunkt i definisjonene som fremkommer av veiledningen til Norsk Standard 3940 Areal- og volum-beregninger av bygninger fra 2012. Fordelingen mellom P-ROM og S-ROM er basert på veiledningen og bygningssakkyndiges eget skjønn. P-ROM er måleverdige rom som benyttes til kort eller langt opphold. S-ROM er måleverdige rom som benyttes til lagring, og tekniske rom. Bruken av et rom på befaringstidspunktet har betydning for om rommet defineres som P-ROM eller S-ROM. Dette betyr at rommet både kan være i strid med teknisk forskrift og mangle godkjennelse i kommunen for den aktuelle bruken, uten at dette vil få betydning for valg av arealkategori.

• Se øvrig informasjon om areal i rapporten, Norsk Standard 3940 (2012 og 2023) og veiledningen til disse.

## PERSONVERN

iVerdi AS, bygningssakkyndig og takstforetaket behandler personopplysninger som bygningssakkyndig trenger for å kunne utarbeide rapporten. Personvernerklæring med informasjon om bruk av personopplysninger og dine rettigheter finner du her [Personvernerklæring - iVerdi](#)

## DELING AV PERSONOPPLYSNINGER FOR TRYGGERE BOLIGHANDEL OG MULIG RESERVASJON

Norsk takst og deres samarbeidspartnere benytter personopplysninger fra rapporten for analyse- og statistikkformål, samt utvikling og drift av produkter og tjenester for takstbransjen og andre aktører i bolig-omsetningen. Les mer om dette og hvordan du kan reservere deg på <https://www.norsktakst.no/norsk/om-norsk-takst/personvernerklæring/reservasjon/>

Vendu lager en boliganalyse basert på opplysninger fra rapporten. Les mer om dette og hvordan du kan reservere deg her: <https://samtykke.vendu.no/CI8283>

## KLAGEORDNING FOR FORBRUKERE

Er du som forbruker misfornøyd med bygningssakkyndiges arbeid eller opptreden ved taksering av bolig eller fritidshus, se [www.takstklagenemd.no](http://www.takstklagenemd.no) for mer informasjon

# EGENERKLÆRINGSSKJEMA

Til orientering vil dette skjema være en del av salgsoppgaven

<b>Meglerfirma</b>	
Aktiv EM Verdal	
<b>Oppdragsnr.</b>	
1709240048	
<b>Selger 1 navn</b>	
Randi Karoliussen	
<b>Gateadresse</b>	
Eidsbotnvegen 66G	
<b>Poststed</b>	<b>Postnr</b>
LEVANGER	7603
Er det dødsbo?	
<input checked="" type="checkbox"/> Nei <input type="checkbox"/> Ja	
Avdødes navn	
Er det salg ved fullmakt?	
<input checked="" type="checkbox"/> Nei <input type="checkbox"/> Ja	
Hjemmelshavers navn	
Har du kjennskap til eiendommen?	
<input type="checkbox"/> Nei <input checked="" type="checkbox"/> Ja	
Når kjøpte du boligen?	
År	2017
Hvor lenge har du eid boligen?	
Antall år	7
Antall måneder	5
Har du bodd i boligen siste 12 måneder?	
<input type="checkbox"/> Nei <input checked="" type="checkbox"/> Ja	
I hvilket forsikringselskap har du tegnet villa/husforsikring?	
Forsikringselskap	
Polise/avtalenr.	

Document reference: 1709240048

## Spørsmål for alle typer eiendommer

- 1 Kjenner du til om det er/har vært feil tilknyttet våtrommene, f.eks. sprekker, lekkasje, råte, lukt eller soppskader?
- Nei  Ja

Initialer selger: RK

1

2 Kjenner du til om det er utført arbeid på bad/våtrom?

Svar	Ja, kun av faglært
Beskrivelse	fikk flyttet kontakt på badet da den sto for høyt på veggen.
Arbeid utført av	Husker ikke navnet.

2.1 Ble tettesjikt/membran/sluk oppgradert/fornyset?

Nei  Ja

2.2 Er arbeidet byggemeldt?

Nei  Ja

3 Kjenner du til om det er/har vært tilbakeslag av avløpsvann i sluk eller lignende?

Nei  Ja

4 Kjenner du til feil eller om har vært utført arbeid/kontroll på vann/avløp?

Svar	Nei
------	-----

5 Kjenner du til om det er/har vært problemer med drenering, fuktinnsig, øvrig fukt eller fuktmerker i underetasje/kjeller?

Nei  Ja

6 Kjenner du til om det er/har vært utettheter i terrasse/garasje/tak/fasade?

Nei  Ja

7 Kjenner du til om det er/har vært problemer med ildsted/skorstein/pipe f.eks. dårlig trekk, sprekker, pålegg, fyringsforbud eller lignende?

Nei  Ja

8 Kjenner du til om det er/har vært f.eks. sprekker i mur, skjeve gulv eller lignende?

Nei  Ja

9 Kjenner du til om det er/har vært sopp/råteskader/insekter/skadedyr på eiendommen som rotter, mus, maur eller lignende?

Nei  Ja

10 Kjenner du til om det er/har vært skjeggkre i boligen?

Nei  Ja

11 Kjenner du til om det er/har vært utført arbeid på el-anlegget eller andre installasjoner (f.eks. oljetank, sentralfyr, ventilasjon)?

Svar	Ja, kun av faglært
Beskrivelse	Displayet var løst, ingen problem i ettertid. 5 år siden.
Arbeid utført av	Husker ikke navnet.

11.1 Foreligger det samsvarerklæring (i henhold til forskrift om elektriske lavspenningsanlegg)?

Nei  Ja

12 Kjenner du til om det er utført kontroll av el-anlegget og/eller andre installasjoner (f.eks. oljetank, sentralfyr, ventilasjon)?

Nei  Ja

13 Har du ladeanlegg/ladeboks for elbil i dag?

Nei  Ja

14 Kjenner du til om ufaglærte har utført arbeid som normalt bør utføres av faglærte, utover det som er nevnt tidligere (f.eks. drenering, murerarbeid, tømmerarbeid etc)?

Nei  Ja

15 Er det nedgravd oljetank på eiendommen?

Nei  Ja



16 Kjenner du til om det har vært utført arbeid på terrasse/garasje/tak/fasade?

Svar	Ja, kun av faglært
Beskrivelse	Arbeid på taket i forbindelse med ventilasjon i leilighet B. Dette berørte ikke min leilighet da jeg har eget ventilasjonsanlegg.
Arbeid utført av	Husker ikke navnet.

17 Selges eiendommen med utleiedel, leilighet, hybel eller tilsvarende?

Nei  Ja

18 Kjenner du til om det er innredet/bruksendret/bygget ut i kjeller eller loft eller andre deler av boligen?

Nei  Ja

Beskrivelse	Innglassing av balkong. Ikke søknadspliktig tiltak. Arbeid utført av Næssø glass og håndverksservice AS.
-------------	--

18.1 Er innredning/utbyggingen godkjent hos bygningsmyndighetene?

Nei  Ja

19 Kjenner du til forslag eller vedtatte reguleringsplaner, andre planer, nabovarsel eller offentlige vedtak som kan medføre endringer i bruken av eiendommen eller av dens omgivelser?

Nei  Ja

20 Kjenner du til om det foreligger påbud/heftelser/krav/manglende tillatelser vedrørende eiendommen?

Nei  Ja

21 Er det foretatt radonmåling?

Nei  Ja

22 Kjenner du til manglende brukstillatelse eller ferdiggattest?

Nei  Ja

23 Kjenner du til om det foreligger skaderapporter/ tilstandsvurderinger eller utførte målinger?

Nei  Ja

24 Er det andre forhold av betydning ved eiendommen som kan være relevant for kjøper å vite om (f.eks. rasfare, tinglyste forhold eller private avtaler)?

Nei  Ja

#### Spørsmål for bolig i sameie/borettslag/boligaksjeselskap:

25 Kjenner du til om sameiet/laget/selskapet er involvert i tvister av noe slag?

Nei  Ja

26 Kjenner du til vedtak/forslag til vedtak om forhold vedr. eiendommen som kan medføre økte felleskostnader/økt fellesgjeld?

Nei  Ja

27 Kjenner du til om det er/har vært sopp/råteskader/insekter/skadedyr i sameiet/laget/selskapet (fellesareal eller i andre boliger) som rotter, mus, maur eller lignende?

Nei  Ja

28 Kjenner du til om det er/har vært skjeggkre i sameiet/laget/selskapet (fellesareal eller i andre boliger)?

Nei  Ja

## Tilleggs kommentar

Jeg bekrefter at opplysningene er gitt etter beste skjønn. Jeg er kjent med at dersom jeg har gitt ufullstendige, uriktige eller misvisende opplysninger om eiendommen, vil forsikringsselskapet kunne søke hel eller delvis regress for sine utbetalinger eller redusere sitt ansvar helt eller delvis, jfr. vilkår for boligselgerforsikring punkt 7.1 og forsikringsavtaleloven kapittel 4.

Jeg er orientert om mitt mulige ansvar som selger etter avhendingsloven, eventuelt etter kjøpsloven (aksjeboliger), og om forsikringsgiver sitt boligselgerforsikringstilbud.

Jeg er klar over at avtale om forsikring er bindende. Jeg er også klar over at premietilbudet først kan påberopes når boligen er solgt (budaksept). Premietilbudet som er gitt av megler er bindende for forsikringsgiver i 6 – seks – måneder fra oppdragsinngåelse med megler.

Etter dette vil premien og forsikringsvilkårene kunne justeres. Når premietilbudet ikke lenger er bindende for forsikringsselskapet må egenerklæringsskjemaet signeres på nytt og eventuelle endringer påføres. Det vil da være forsikringspremien og forsikringsvilkårene på ny signeringsdato som legges til grunn.

Det kan ikke tegnes boligselgerforsikring ved følgende salg:

- mellom ektefeller eller slektninger i rett oppstigende eller nedstigenede linje, søsken, eller
- mellom personer som bor eller har bodd på boligeiendommen og/eller
- når salget skjer som ledd i sikredes næringsvirksomhet/er en næringsseiendom
- etter at boligeiendommen er lagt ut for salg.
- ved salg av helårs- og fritidsbolig er det krav til at det foreligger tilstandsrapport i henhold til Forskrift til avhendingslova (tryggere bolighandel).

Forsikringsselskapet kan ved skriftlig samtykke akseptere tegning av forsikring også i ovennevnte tilfeller.

Dersom forsikringsselskapet ikke har gitt skriftlig samtykke, kan erstatningen bortfalle.

Ved oppgjørsoppdrag trer forsikringen i kraft når kontrakten er signert av begge parter, begrenset til siste 12 måneder før overtakelse.

Forøvrig oppfordrer selger potensielle kjøpere til å undersøke eiendommen grundig, jf avhendingsloven § 3-10 og kjøpsloven § 20 (aksjeboliger).

Gyldig forsikring forutsetter at det for helårs- og fritidsbolig foreligger tilstandsrapport som er i henhold til Forskrift til avhendingslova (tryggere bolighandel).

- Jeg ønsker boligselgerforsikring, og bekrefter å ha mottatt og lest forsikringsvilkårene og informasjonsbrosjyre til selger i forbindelse med kjøp av boligselgerforsikring. Forsikringen trer i kraft på det tidspunkt det foreligger en budaksept mellom partene, begrenset til tolv måneder før overtakelse. Ved oppgjørsoppdrag trer forsikringen i kraft når kontrakten er signert av begge parter, begrenset til siste 12 måneder før overtakelse. Jeg bekrefter med dette at eiendommen ikke er en næringsseiendom, at den ikke selges som ledd i næringsvirksomhet eller mellom ektefeller eller slektninger i rett oppstigende eller nedstigende linje, søsken, eller mellom personer som bor eller har bodd på boligeiendommen. Gyldig forsikring forutsetter at det for helårs- og fritidsbolig foreligger tilstandsrapport som er i henhold til Forskrift til avhendingslova (tryggere bolighandel). Forsikringen er ugyldig dersom den tegnes i strid med forsikringsvilkårene. Jeg er innforstått med at eiendomsmegleren ikke har fullmakt til å gjøre unntak fra ovennevnte begrensninger. Jeg er oppmerksom på at 8% av total forsikringskostnader honorar til Söderberg & Partners.
- Jeg ønsker ikke boligselgerforsikring, men megler har tilbudt meg å kjøpe slik forsikring.
- Jeg kan ikke kjøpe boligselgerforsikring ihht vilkår.

NAME OF SIGNER	IDENTIFIER	TIME	ELECTRONIC ID
Randi Karoliussen	8ce9c5087987d193a623ec 3f410f878b01663855	25.11.2024 14:29:51 UTC	Signer authenticated by Nets One time code

Document reference: 1709240048

- This is a PDF document digitally signed by Nets' E-Signing service.
- The document's integrity is protected by signing and sealing the contents with a certificate issued to Nets by a third party. Validating the signature confirms that the contents have not been modified since the time of signing.
- For more information about document formats, see <https://www.nets.eu/developer>



# ENERGIATTEST

Adresse	Eidsbotnvegen 66G
Postnummer	7603
Sted	LEVANGER
Kommunenavn	Levanger
Gårdsnummer	13
Bruksnummer	101
Seksjonsnummer	—
Andelsnummer	—
Festenummer	—
Bygningsnummer	300552481
Bruksenhetsnummer	H0203
Merkenummer	Energiattest-2024-54748
Dato	27.11.2024
Innmeldt av	STIAN STAVRUM

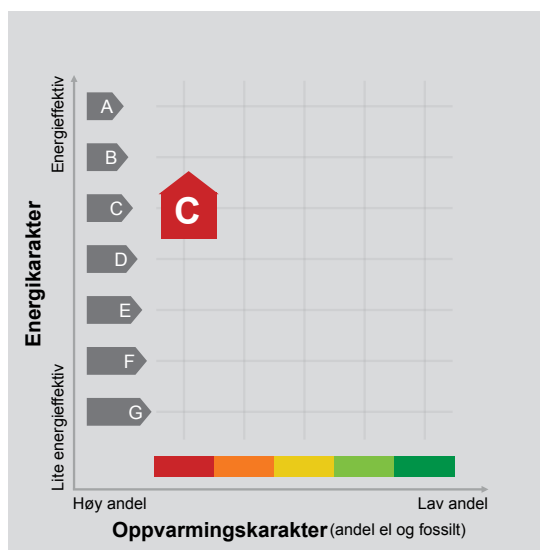

**Energimerket** angir boligens energistandard. Energimerket består av en energikarakter og en oppvarmingskarakter, se i figuren. Energimerket symboliseres med et hus, hvor fargen viser oppvarmingskarakter, og bokstaven viser energikarakter.

**Energikarakteren** angir hvor energieffektiv boligen er, inkludert oppvarmingsanlegget. Energikarakteren er beregnet ut fra den typiske energibruken for boligtypen. Beregningene er gjort ut fra normal bruk ved et gjennomsnittlig klima. Det er boligens energimessige standard og ikke bruken som bestemmer energikarakteren. A betyr at boligen er energieffektiv, mens G betyr at

boligen er lite energieffektiv. En bolig bygget etter byggeforskriftene vedtatt i 2010 vil normalt få C.

**Oppvarmingskarakteren** forteller hvor stor andel av oppvarmingsbehovet (romoppvarming og varmtvann) som dekkes av elektrisitet, olje eller gass. Grønn farge betyr lav andel el, olje og gass, mens rød farge betyr høy andel el, olje og gass. Oppvarmingskarakteren skal stimulere til økt bruk av varmepumper, solenergi, biobrensel og fjernvarme.

Om bakgrunnen for beregningene, se [www.enova.no/energimerking](http://www.enova.no/energimerking).

## Målt energibruk

Brukeren har valgt å ikke oppgi målt energibruk.



## Hvordan boligen benyttes har betydning for energibehovet

Energi behovet påvirkes av hvordan man benytter boligen, og kan forklare avvik mellom beregnet og målt energibruk. Gode energivaner bidrar til at energibehovet reduseres. Energi behovet kan også bli lavere enn normalt dersom:

- deler av boligen ikke er i bruk,
- færre personer enn det som regnes som normalt bruker boligen, eller
- den ikke brukes hele året.

## Gode energivaner

Ved å følge enkle tips kan du redusere ditt energi behov, men dette vil ikke påvirke boligens energimerke.

Energi merkingen kan kun endres gjennom fysiske endringer på boligen.

**Tips 1: Følg med på energi bruken i boligen**

**Tips 2: Luft kort og effektivt**

**Tips 3: Redusér innnetemperaturen**

**Tips 4: Bruk varmtvann fornuftig**

## Mulige forbedringer for boligens energistandard

Ut fra opplysningene som er oppgitt om boligen, anbefales følgende energieffektiviserende tiltak. Dette er tiltak som kan gi bygningen et bedre energimerke.

Noen av tiltakene kan i tillegg være svært lønnsomme. Tiltakene bør spesielt vurderes ved modernisering av bygningen eller utskifting av teknisk utstyr.

**Tiltaksliste** (For full beskrivelse av tiltakene, se Tiltaksliste - vedlegg 1)

- **Bruk varmtvann fornuftig**
- **Temperatur- og tidsstyring av panelovner**

- **Utføre service på ventilasjonsanlegg**
- **Redusér innnetemperaturen**

Det tas forbehold om at tiltakene er foreslått ut fra de opplysninger som er gitt om boligen. Fagfolk bør derfor kontaktes for å vurdere tiltakene nærmere. Eventuell gjennomføring av tiltak må skje i samsvar

med gjeldende lovverk, og det må tas hensyn til krav til godt innklima og forebygging av fuktskader og andre byggskader.



## Boligdata som er grunnlag for energimerket

Energimerket og andre data i denne attesten er beregnet ut fra opplysninger som er gitt av boligeier da attesten ble registrert. Nedenfor er en oversikt over oppgitte opplysninger, som boligeier er ansvarlig for.

<b>Bygningskategori:</b>	Boligblokker
<b>Bygningstype:</b>	Leilighet
<b>Byggeår</b>	2017
<b>Bygningsmateriale:</b>	Tre
<b>BRA:</b>	72
<b>Ant. etg. med oppv. BRA:</b>	1
<b>Detaljert vegger:</b>	Nei
<b>Detaljert vindu:</b>	Nei

### Teknisk installasjon

**Oppvarming:** Elektrisk

**Ventilasjon** Balansert ventilasjon

Der opplysninger ikke er oppgitt, brukes typiske standardverdier for den aktuelle bygningstypen. For mer informasjon om beregninger, se <https://www.enova.no/energimerking/om-energimerkeordningen/om-energiattesten/beregning-av-energikarakteren/>.





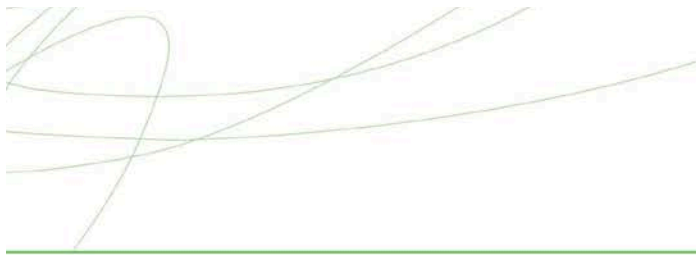

## Om grunnlaget for energiattesten

Oppgitte opplysninger om boligen kan finnes ved å gå inn på [www.enova.no/energimerking](http://www.enova.no/energimerking), og logge inn via ID-porten/Altinn. På siden "Eiendommer" kan du søke opp bygninger og hente fram energiattester som er laget tidligere. For å se detaljer for en bolig hvor det er brukt detaljert registrering må du velge "Gjenbruk"

av aktuell attest under Offisielle energiattester i skjermbildet "Valgt eiendom". Boligeier er ansvarlig for at det blir brukt riktige opplysninger. Eventuelle gale opplysninger må derfor tas opp med selger eller utleier da dette kan ha betydning for prisfastsettelsen. Det kan når som helst lage en ny energiattest.

## Om energimerkeordningen

Enova er ansvarlig for energimerkeordningen. Energimerket beregnes på grunnlag av oppgitte opplysninger om boligen. For informasjon som ikke er oppgitt, brukes typiske standardverdier for den aktuelle bygningstypen fra tidsperioden den ble bygd i. Beregningsmetodene for energikarakteren baserer seg på NS 3031 (<https://www.enova.no/energimerking/om-energimerkeordningen>)

Spørsmål om energiattesten, energimerkeordningen eller gjennomføring av energieffektivisering og tilskuddsordninger kan rettes til Enova. Svarer på tlf. 24 24 08 95 eller [svarer@enova.no](mailto:svarer@enova.no).

Plikten til energimerking er beskrevet i energimerkeforskriften (bygninger).

Nærmere opplysninger om energimerkeordningen kan du finne på [www.enova.no/energimerking](http://www.enova.no/energimerking).

For ytterligere råd og veiledning om effektiv energibruk, vennligst se [www.enova.no/hjemme](http://www.enova.no/hjemme) eller ring Enova svarer på tlf. **24 24 08 95**.

# Tiltaksliste: Vedlegg til energiattesten

## Brukertiltak

### Tiltak 1: Bruk varmtvann fornuftig

Bytt til sparedusj hvis du ikke har. For å finne ut om du bør bytte til sparedusj eller allerede har sparedusj kan du ta tiden på fylling av ei vaskebøtte; nye sparedusjer har et forbruk på kun 9 liter per minutt. Ta dusj i stedet for karbad. Skift pakning på dryppende kraner. Dersom varmtvannsberederen har nok kapasitet kan temperaturen i berederen reduseres til 70gr.

### Tiltak 2: Redusér innetemperaturen

Ha en moderat innetemperatur, for hver grad temperatursenkning reduseres oppvarmingsbehovet med 5 %. Mennesker er også varmekilder; jo flere gjester – desto større grunn til å dempe varmen. Ha lavere temperatur i rom som brukes sjelden eller bare deler av døgnet. Montér tetningslister rundt trekkfulle vinduer og dører (kan sjekkes ved bruk av myggspiral/røyk eller stearinlys). Sett ikke møbler foran varmeovner, det hindrer varmen i å sirkulere. Trekk for gardiner og persiener om kvelden, det reduserer varmetap gjennom vinduene.

### Tiltak 3: Velg hvitevarer med lavt forbruk

Når du skal kjøpe nye hvitevarer så velg et produkt med lavt strømforbruk. Produktene deles inn i energiklasser fra A til G, hvor A er det minst energikrevende. Mange produsenter tilbyr nå varer som går ekstra langt i å være energieffektive. A+ og det enda bedre A++ er merkinger som har kommet for å skille de gode fra de ekstra gode produktene.

### Tiltak 4: Vask med fulle maskiner

Fyll opp vaske- og oppvaskmaskinen før bruk. De fleste maskiner bruker like mye energi enten de er fulle eller ikke.

### Tiltak 5: Tiltak utendørs

Monter urbryter (koblingsur) på motorvarmeren slik at den ikke står på mer enn nødvendig. Skift til sparepærer. Sparepærer på 5, 7, 11, 15, og 20 W tilsvarer glødelamper på henholdsvis 25, 40, 60, 75 og 100 W, og de varer dessuten lenger, 8.000-15.000 timer mot 1.000-2.500 timer for glødelamper. Det kan monteres fotocelle på utebelysningen slik at det automatisk går av/på etter dagslyset/mørket. Eller det kan monteres bevegelsessensor slik at lyset kun går på ved bevegelse og slås av automatisk etter forhåndsinnstilt tid. For snøsmelteanlegg som kun er manuelt styrt av/på eller ift. Lufttemperatur kan det installeres automatikk slik at snøsmelteanlegget både er temperatur- og nedbørsstyrt dvs. når det registreres nedbør og kulde samtidig.

### Tiltak 6: Slå el.apparater helt av

Elektriske apparater som har stand-by modus trekker strøm selv når de ikke er i bruk, og må derfor slås helt av.

### Tiltak 7: Følg med på energibruken i boligen

Gjør det til en vane å følge med energiforbruket. Les av måleren månedlig eller oftere for å være bevisst energibruken. Ca halvparten av boligens energibruk går til oppvarming.

### Tiltak 8: Slå av lyset og bruk sparepærer

Slå av lys i rom som ikke er i bruk. Utnytt dagslyset. Bruk sparepærer, spesielt til utelys og rom som er kalde eller bare delvis oppvarmet.

### Tiltak 9: Spar strøm på kjøkkenet

Ikke la vannet renne når du vasker opp eller skyller. Bruk kjeler med plan bunn som passer til platen, bruk lokk, kok ikke opp mer vann enn nødvendig og slå ned varmen når det har begynt å koke. Slå av kjøkkenventilatoren når det ikke lenger er behov. Bruk av microbølgeovn til mindre mengder mat er langt mer energisparende enn komfyren. Tin frossenmat i kjøleskapet. Kjøøl- og frys skal avrimes ved behov for å hindre unødvendig energibruk og for høy temperatur inne i skapet / boksen (nye kjølekap har ofte automatisk avriming). Fjern støv på kjøleribber og kompressor på baksiden. Slå av kaffetraker når kaffen er ferdig traktet og bruk termos. Oppvaskmaskinen har innebygde varmeelementer for oppvarming av vann og skal kobles til kaldvannet, kobles den til varmtvannet øker energibruken med 20 - 40 % samtidig som enkelte vaske - og skylleprosesser foregår i feil temperatur.

### Tiltak 10: Luft kort og effektivt

Ikke la vinduer stå på gløtt over lengre tid. Luft heller kort og effektivt, da får du raskt skifta lufta i rommet og du unngår nedkjøling av gulv, tak og vegger.

## Tiltak på elektriske anlegg

**Tiltak 11: Temperatur- og tidsstyring av panelovner**

Evt. eldre elektriske varmeovner uten termostat skiftes ut med nye termostatregulerte ovner med tidsstyring, eller det ettermonteres termostat / spareplugg på eksisterende ovn. Dersom mange ovner skiftes ut bør det vurderes et system hvor temperatur og tidsinnstillinger i ulike rom i boligen styres fra en sentral enhet.

**Tiltak 12: Temperatur- og tidsstyring av elektrisk gulvvarme / takvarme**

For evt. eldre gulvvarme/takvarme uten termostat monteres ny styringsenhet med kombinert termostat og tidsstyring. Dersom mange slike styringsenheter og/eller panelovner skiftes ut bør det vurderes et system hvor temperatur og tidsinnstillinger i ulike rom i boligen styres fra en sentral enhet.

**Tiltak på luftbehandlingsanlegg****Tiltak 13: Utføre service på ventilasjonsanlegg**

Balanserte ventilasjonsanlegg bør kontrolleres jevnlig for å sikre at de fungerer som de skal. Filtere bør skiftes jevnlig.

**Tiltak utendørs****Tiltak 14: Skifte til sparepærer på utebelysning**

Sparepærer på 5, 7, 11, 15, og 20 W tilsvarer glødelamper på henholdsvis 25, 40, 60, 75 og 100 W. Sparepærer gir like mye lys som vanlige glødelamper, men bruker bare rundt 20% av energien. De varer dessuten lenger, 8.000-15.000 timer mot 1.000 - 2.500 timer for glødelamper.

**Tiltak 15: Montere automatikk på utebelysning**

Det kan monteres fotocelle på utebelysningen slik at det automatisk går av/på etter dagslyset/mørket. Eller det kan monteres bevegelsessensor slik at lyset kun går på ved bevegelse og slås av automatisk etter forhåndsinnstilt tid.

**Tiltak 16: Termostat- og nedbørsstyring av snøsmelleanlegg**

Snøsmelleanlegget er kun manuelt styrt, eller styres kun etter lufttemperatur. Det installeres automatikk slik at snøsmelleanlegget både er temperatur- og nedbørsstyrt. Det kan være i form av en temperatur- og snøføler i bakken, med temperatur - og fuktføler i luften. Snøsmelleanlegget aktiveres kun ved behov dvs. når det registreres nedbør og kulde samtidig.

**Tiltak 17: Montere urbryter på motorvarmer**

Det monteres urbryter (koblingsur) på motorvarmeren slik at den ikke står på mer enn nødvendig.

# Nabolagsprofil

Eidsbotnvegen 66G - Nabolaget Julsborg/Veske/Vassdalen vestre - vurdert av 38 lokalkjente

## Nabolaget spesielt anbefalt for

- Familier med barn
- Etablerere
- Godt voksne



## Offentlig transport

Levanger stasjon Linje 604, 635, 640, 680, 741	6 min 🚶 2.7 km
Levanger stasjon Linje F7, R70	6 min 🚶 2.7 km
Trondheim Værnes	44 min 🚶

## Skoler

Vårtun Kristne oppvekstsenter (1-10 kl.) 147 elever, 11 klasser	20 min 🚶 1.5 km
Nesheim skole (1-7 kl.) 388 elever, 23 klasser	8 min 🚶 4.1 km
Frol barneskole (1-7 kl.) 504 elever, 35 klasser	9 min 🚶 4.3 km
Skogn barne- og ungdomsskole (1-10 kl.) 470 elever, 26 klasser	8 min 🚶 5.8 km
Levanger ungdomsskole (8-10 kl.) 451 elever, 35 klasser	9 min 🚶 3.9 km
Levanger videregående skole 1000 elever, 60 klasser	6 min 🚶 3 km
Verdal videregående skole 550 elever	21 min 🚶 16.1 km

«Hagetun, nedenfor Nesheim skole, er et fantastisk boligområde for de som søker godt naboskap, fantastisk utsikt og trygge omgivelser for liten og stor.»



Sitat fra en lokalkjent



## Opplevd trygghet

Veldig trygt 96/100



## Naboskapet

Godt vennskap 85/100



## Kvalitet på skolene

Veldig bra 84/100

## Aldersfordeling

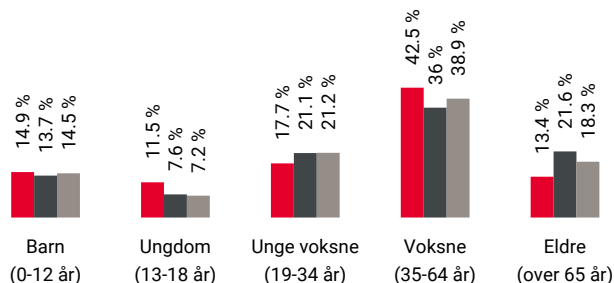

Område	Personer	Husholdninger
Julsborg/Veske/Vassdalen...	989	435
Levanger	10 384	5 388
Norge	5 425 412	2 654 586

## Barnehager

Vårtun Kristne barnehage (2-5 år) 23 barn	20 min 🚶 1.5 km
Staup barnehage (0-5 år) 44 barn	6 min 🚶 2.9 km
Ruffen Kanvas-barnehage (0-5 år) 70 barn	7 min 🚶 3.6 km

## Dagligvare

Coop Prix Levangernesset PostNord	5 min 🚶 2.5 km
Coop Extra Sentrum Levanger Post i butikk	6 min 🚶 2.8 km



Innholdet i nabolagsprofilen er hentet fra ulike datakilder, og feil eller mangler kan forekomme. Vurderinger og sitater er innhentet på web og gir uttrykk for hvordan naboene vurderer nabolaget. FINN.no AS kan ikke holdes ansvarlig for feil/mangler i profilen. Copyright © Finn.no AS 2024



## Primære transportmidler

 1. Egen bil



 2. Sykkel

 **Støynivået**  
Lite støynivå 97/100

 **Trafikk**  
Lite trafikk 94/100

 **Trygghet der barna ferdes**  
Trygge 87/100

## Sport

 Vårtun Koppvekstsenter 22 min   
Aktivitetshall, ballspill 1.6 km

 Julsborg Ballslette 25 min   
Ballspill 1.9 km

 EVO Levanger 5 min 

 Care Treningssenter Levanger 6 min 

## Boligmasse

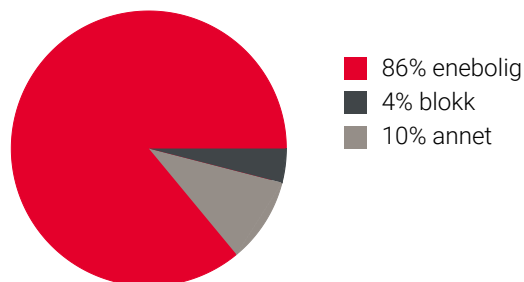

## Varer/Tjenester

 Magneten 8 min 

 Vitusapotek Levanger 5 min 

## Aldersfordeling barn (0-18 år)

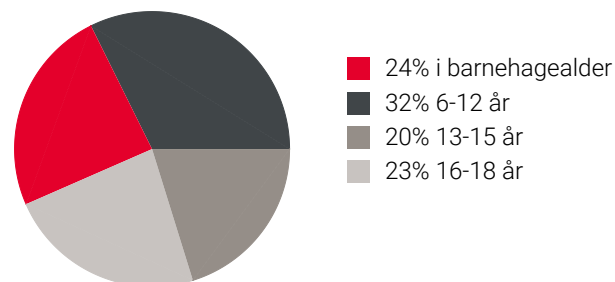

## Familiesammensetning

Par m. barn



Par u. barn



Enslig m. barn



Enslig u. barn



Flerfamilier



0% 43%

 Julsborg/Veske/Vassdalen vestre  
 Levanger  
 Norge

## Sivilstand

		Norge
Gift	31%	33%
Ikke gift	58%	54%
Separert	8%	9%
Enke/Enkemann	2%	4%

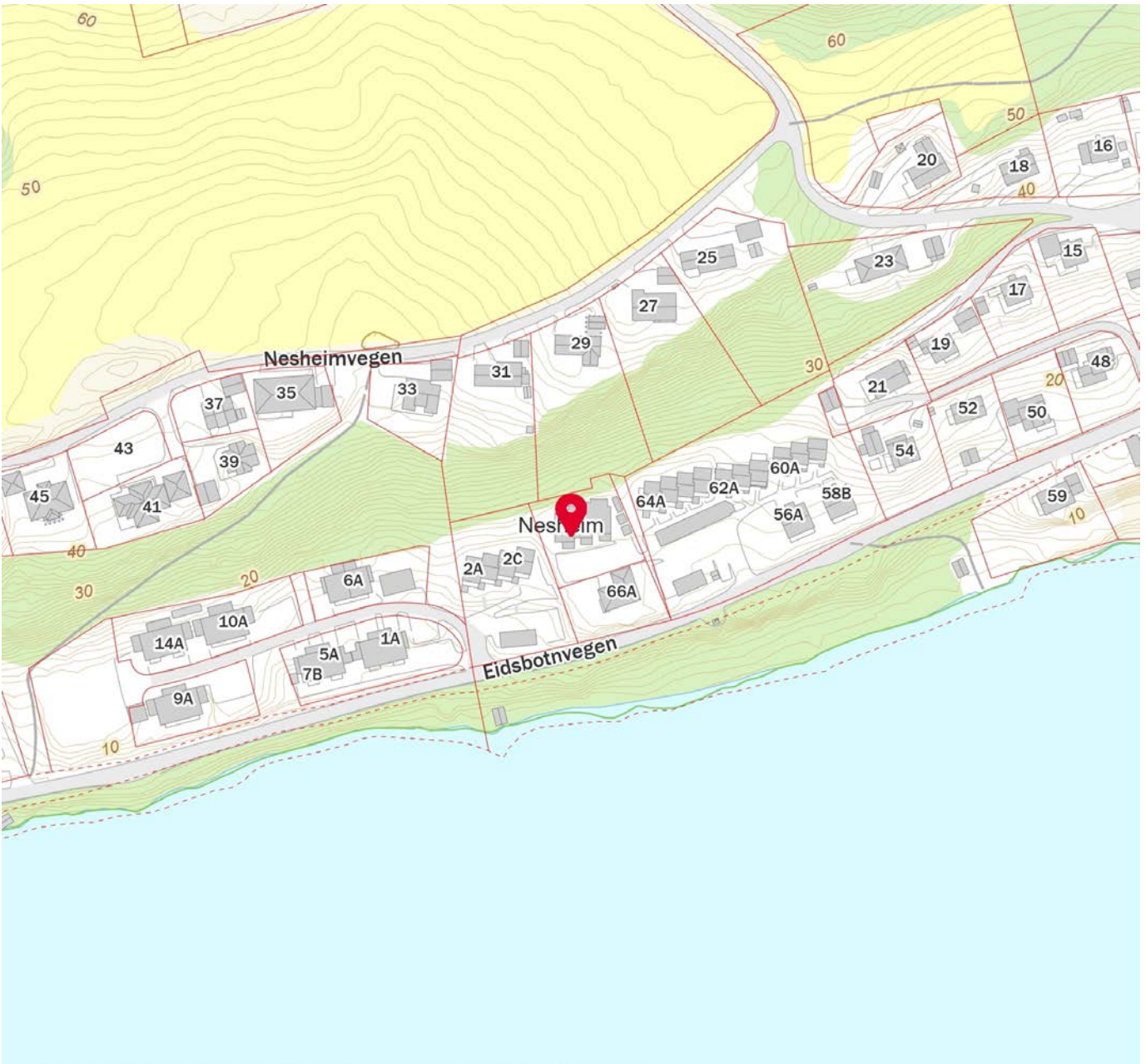

## Boligopplysninger:

Saksbehandler: Robert Robot

Dato utkjrt: 25.11.24 Side 1 av 3

Borettslaget Eidsbotnvegen 66	V <sup>3</sup> r ref.:	584/6	Fjdselsdato eier:	03.08.1972
Eidsbontvegen 66 G	Type:	Borettslag fritts <sup>3</sup> ende		
7603 LEVANGER	Eiere:	Randi Karoliussen		
Organisasjonsnr: 918 591 311	Andelsnr:	6		

### 1: Felleskostnader

Tot. innev. m<sup>3</sup> ned: 10 049

Boligselskap er tilknyttet sikringsordning

Felleskostnader:	Felleskostnad driftsdel	2 500
	Felleskostnad kapitaldel	7 549

FELLESKOSTNADER. Andel felleskostnader forfaller til betaling den 1. i hver m<sup>3</sup> ned. Ved salg faktureres felleskostnadene til kjøper fra 1. i første hele m<sup>3</sup> ned. Ved overtakelse p<sup>3</sup> annen dato enn 1. m<sup>3</sup> kjøper og selger gjyre opp seg imellom. Felleskostnadene bør sjekkes før overtakelse, da det kan ha skjedd endringer etter avgitt informasjon.

MILJØGEBYR. TOBB ønsker<sup>3</sup> delta aktivt til nytte for miljøet. Et av elementene er fokus p<sup>3</sup> avfall og bruk av papir. Vi har derfor et miljøgebyr p<sup>3</sup> papirfakturaer for felleskostnader. Miljøgebyr unng<sup>3</sup> s ved<sup>3</sup> inng<sup>3</sup> avtale om AvtaleGiro eller eFaktura.

Ingen kollektiv avtale inng<sup>3</sup> tt

Boligselskapet er med i sikringsordning.

SIKRINGSORDNING. Ansvar for felleskostnader i borettslag: Andelseiere er ansvarlig for<sup>3</sup> for<sup>3</sup> dekke borettslagets kostnader. Dette gjøres ved betaling av m<sup>3</sup> nedlige felleskostnader. Hvis borettslaget lider tap som følge av at en andelseier ikke betaler sine felleskostnader, kan et eventuelt tap medføre at de andre andelseierne m<sup>3</sup> betale høyere felleskostnader. Borettslaget har tegnet sikring, i henhold til borettslagsloven, mot denne type tap. Leverandør av sikring: Klare Finans AS. Varighet av avtalen / oppsigelsesvilk<sup>3</sup> r: Gjensidig oppsigelsestid med 6 mnd skriftlig varsel. Etter borettslagslovens bestemmelser skal vedtak om oppsigelse av sikringen gjøres av borettslagets generalforsamling. Sikringselskapet kan til enhver tid si opp en avtale med sikringstaker dersom sikrede ikke oppfyller de krav som er stilt. Mer info om sikringsordningen: <http://klarefinans.no/tjenester>

### 2: Registrerte endringer felleskostnader

Neste endring:	01.01.2025	Tot. utg. i kr.:	10 143
Felleskostnader:	Felleskostnad driftsdel		3 125
	Felleskostnad kapitaldel		7 018

### 3: Fellesgjeld

Ajourf. Andel f.gj. (l <sup>3</sup> n):	1 415 409	Gjeld siste <sup>3</sup> rsoppg.:	1 415 409
Klient ajourf. l <sup>3</sup> n:	7 844 729,29	Klient gj. s. <sup>3</sup> rsoppg.:	7 844 729

Spesifikasjon av l<sup>3</sup> n:L<sup>3</sup> nenummer: 44481702442, Grong SparebankAnnuitetsl<sup>3</sup> n, 12 terminer per<sup>3</sup> r.

Rentesats per 25.11.2024: 5,95% pa.

Antall terminer til innfrielse: 303

Saldo per 25.11.2024: 7 844 729

Andel av saldo: 1 415 410

Første termin: 31.07.2017Neste avdrag: 30.06.2027 ( siste termin 31.01.2050 )

Flytende rente

Ut i fra dagens l<sup>3</sup> n betingelser vil neste avdrag som forfaller til betaling 30.06.2027 utgjøre ca kr 2 568,00 per m<sup>3</sup> ned for denne boligen

FELLESGJELD: Det tas forbehold om at nylig varslede renteendringer er registrert. Hvis oppgitte dato for 1. termin avdrag er passert, betyr dette at det betales liggende avdrag p<sup>3</sup> l<sup>3</sup> net. Datoen er ikke nødvendigvis tidspunktet for 1. avdrag. Hvis oppgitte dato for 1. termin avdrag er fram i tid tilsvarer dette tidspunktet for 1. avdrag etter en avdragsfri periode. Endringen i m<sup>3</sup> nedlige felleskostnader etter avdragsfri periode er beregnet med utgangspunkt i dagens renteniv<sup>3</sup> og nedbetalingsordning. Vi gjør oppmerksom p<sup>3</sup> at økning av felleskostnadene pga av oppstart avdrag vanligvis starter noen mnd før forfall p<sup>3</sup> avdraget s<sup>3</sup> pengene er p<sup>3</sup> konto n<sup>3</sup> r avdraget skal betales. Vi viser for øvrig til vedlagte regnskap for laget.

### 4: Styreskilte opplysninger

Klausuler:

Styreleder:	Randi Karoliussen
Adresse:	Eidsbontvegen 66 G
Postnr/-sted:	7603 LEVANGER
E-post:	bev@styrepost.no

## Boligopplysninger:

Saksbehandler: Robert Robot

Dato utkjrt: 25.11.24 Side 2 av 3

Borettslaget Eidsbotnvegen 66	V <sup>3</sup> r ref.:	584/6	Fjdselsdato eier:	03.08.1972
Eidsbontvegen 66 G	Type:	Borettslag fritts <sup>3</sup> ende		
7603 LEVANGER	Eiere:	Randi Karoliussen		
Organisasjonsnr:	918 591 311			

### 5: Restanse felleskostnader pr. 25.11.2024

Felleskostnader:	0
Gebyr:	0
Rente:	0

### 6: Ligning - 2023

Annen formue:	75 666	Gjeld:	1 415 409	Andre inntekter:	1 470
		Utgifter:	75 857		

### 7: P<sup>3</sup> lydende

P <sup>3</sup> lydende:	5 000	Opprinnelig innskudd:	944 000
Andelsnr:	6		

### 8: Bygning/eiendom

Bygge <sup>3</sup> r:	2017
G <sup>3</sup> rds/bruksnr:	13/101
Bygningstype:	Lav blokk
Feste/eiet tomt:	Eiet

BYGNINGS INFO. TOBB har begrenset med informasjon om boligene og bygningene. Vi har kun opprinnelig boareal og opprinnelig antall rom registrert p<sup>3</sup> boligene. Kommunen har oversikt over snknadspliktige endringer som er utfjrt. De har ogs<sup>3</sup> informasjon om eventuell vernestatus p<sup>3</sup> bygning, reguleringsendringer etc

EIENDOMS INFO. Opplysningene ang g<sup>3</sup> rds- og bruksnr samt tomteforhold er ikke kontrollert av TOBB. Vi tar derfor forbehold om riktigheten. Opplysningene m<sup>3</sup> ogs<sup>3</sup> innhentes fra det offentlige registeret.

### 9: Forsikring

Forsikret i:	If Skadeforsikring Nuf	Polisenr:	SP0001492824
--------------	------------------------	-----------	--------------

FORSIKRING BORETTSLAG. Styret i borettslaget er ansvarlig for<sup>3</sup> tegne bygningsforsikring. Hver enkelt andelseier m<sup>3</sup> skaffe egen innboforsikring. Ved skifte av forsikringsselskap kan det ta tid fjrt v<sup>3</sup> re opplysninger er oppdatert.

### 10: Fasiliteter og andre enhetsopplysninger

Ferdigstillt:	15.06.2017	SSBnr:	H0203
Etasje:	2	Oppvarmingstype:	El og varmepumpe
Heis:	Ja		
Parkeringstype:	Utvendig parkering ()		
System <sup>3</sup> s:	Nei	Antall rom:	BRA 73
Husdyrhold:		Oppr. antall rom:	3
Livsljpp standard:	Ja	Kategori:	73 kvm

#### Fasiliteter:

PARKERING: Kun utvendig parkeringsmulighet, ingen tilhrende garasje, carport eller parkeringskjeller.

STRd MAVTALE. TOBB har samarbeidsavtale med TrjndelagKraft om levering av strjm til v<sup>3</sup> re beboere. Mer informasjon om tilbud og bestilling p<sup>3</sup> <https://www.trondelagkraft.no/privat/tobb/>.

DIVERSE UTSTYR. Brannslukkingsapparat, rjykvvarsler, TV-dekoder med fjernkontroll, evt nkkler til trjkerom og utvendige kraner, rjd boks for farlig avfall etc. fjlger vanligvis leiligheten over til ny eier. Det er boligselskapet sin eiendom. Ta kontakt med styret hvis du er i tvil.

Nd KLER: TOBB har ingen nkkkeladministrasjon p<sup>3</sup> vegne av boligselskapet. Kontakt styret.

FAKTURA GEBYRER/EHF. Hvis deres firmas (megler) organisasjonsnummer er registrert i ELMA-registeret/EHF f<sup>3</sup> r dere fakturaene tilsendt i EHF. Alle fakturaene er merket med deres oppdragsnummer. Dette gjelder faktura for boliginformasjon, forkjppsrett og eierskifte (ikke forh<sup>3</sup> ndsvarsel).



## Boligopplysninger:

Saksbehandler: Robert Robot

Dato utkjrt: 25.11.24 Side 3 av 3

Borettslaget Eidsbotnvegen 66	V <sup>3</sup> r ref.:	584/6	Fjdselsdato eier:	03.08.1972
Eidsbontvegen 66 G	Type:	Borettslag frittst <sup>3</sup> ende		
7603 LEVANGER	Eiere:	Randi Karoliussen		
Organisasjonsnr: 918 591 311				

### 10: Fasiliteter og andre enhetsopplysninger

GEBYR TOBB VED SALG I FRITTST; ENDE BORETTSLAG - styret behandler. Meglerpakke: kr 4 525,-. Eierskiftegebyr: kr 6 385,-. Vi tar forbehold om at prisene kan endres etter oppstart av en sak. Noen av prisene beregnes ut fra rettsgebyret og reguleres i samsvar med disse ved <sup>3</sup> rskiftet. Se eget infoskriv til megler.

# Vedtekter

for Borettslaget Eidsbotnvegen 66  
org nr 918591311

Vedtatt i stiftelsesmøte 26.01.17, sist endret i generalforsamling  
12.03.20.

## 1. Innledende bestemmelser

### 1-1 Formål

Borettslaget Eidsbotnvegen 66 er et samvirkeforetak som har til formål å gi andelseierne bruksrett til egen bolig i lagets eiendom (boret) og å drive virksomhet som står i sammenheng med denne.

### 1-2 Forretningskontor, forretningsførsel og tilknytningsforhold

Borettslaget ligger i Levanger kommune og har forretningskontor i Trondheim kommune.

## 2. Andeler og andelseiere

### 2-1 Andeler og andelseiere

(1) Andelene skal være på kroner 5000,-.

(2) Bare fysiske personer (enkeltpersoner) kan være andelseiere i borettslaget. Ingen fysiske personer kan eie mer enn en andel.

(3) Uansett kan staten, en fylkeskommune eller en kommune til sammen eie inntil ti prosent av andelene i borettslaget i samsvar med borettslagslovens § 4-2 (1). Det samme gjelder selskap som har til formål å skaffe boliger og som blir ledet og kontrollert av stat, fylkeskommune eller kommune, stiftelse som har til formål å skaffe boliger og som er opprettet av staten, en fylkeskommune eller kommune og selskap, stiftelse eller andre som har inngått samarbeidsavtale med stat, fylkeskommune eller kommune om å skaffe boliger til vanskeligstilte.

(4) I tillegg har en arbeidsgiver som skal leie ut boligen til sine ansatte rett til å eie inntil 20 % av andelene.

(5) Andelseierne skal få utlevert et eksemplar av borettslagets vedtekter.

### 2-2 Sameie i andel

(1) Bare personer som bor eller skal bo i boligen kan bli sameier i andel.

(2) Dersom flere eier en andel sammen, skal det regnes som bruksoverlating hvis en eller flere av sameierne ikke bor i boligen, jf vedtektenes punkt 3-2.

### 2-3 Overføring av andel og godkjenning av ny andelseier

(1) En andelseier har rett til å overdra sin andel, men erververen må godkjennes av borettslaget for at ervervet skal bli gyldig overfor borettslaget.

(2) Borettslaget kan nekte godkjenning når det er saklig grunn til det og skal nekte godkjenning dersom ervervet vil være i strid med punkt 2 i vedtektene.

- (3) Nekter borettslaget å godkjenne erververen som andelseier, må melding om dette komme fram til erververen senest 20 dager etter at søknaden om godkjenning kom fram til borettslaget. I motsatt fall skal godkjenning regnes som gitt.
- (4) Erververen har ikke rett til å bruke boligen før godkjenning er gitt eller det er rettskraftig avgjort at erververen har rett til å erverve andelen.
- (5) Den forrige andelseieren er solidarisk ansvarlig med en eller flere nye erververe for betaling av felleskostnader til ny andelseier er godkjent, eller det er rettskraftig avgjort at en ny andelseier har rett til å erverve andelen.

### **3. Borett og bruksoverlating**

#### **3-1 Boretten**

- (1) Hver andel gir enerett til å bruke en bolig i borettslaget og rett til å nytte fellesarealer til det de er beregnet eller vanlig brukt til, og til annet som er i samsvar med tiden og forholdene.
- (2) Andelseieren kan ikke benytte boligen til annet enn boligformål uten styrets samtykke.
- (3) Andelseieren skal behandle boligen, andre rom og annet areal med tilbørlig aktsomhet. Bruken av boligen og fellesarealene må ikke på en urimelig eller unødvendig måte være til skade eller ulempe for andre andelseiere.
- (4) En andelseier kan med styrets godkjenning gjennomføre tiltak på eiendommen som er nødvendige på grunn av funksjonshemming hos en bruker av boligen. Godkjenning kan ikke nektes uten saklig grunn.
- (5) Styret kan fastsette vanlige ordensregler for eiendommen. Selv om det er vedtatt forbud mot dyrehold, kan styret samtykke i at brukeren av boligen holder dyr dersom gode grunner taler for det, og dyreholdet ikke er til ulempe for de andre brukerne av eiendommen.

#### **3-2 Bruksoverlating**

- (1) Andelseieren kan ikke uten samtykke fra styret overlate bruken av boligen til andre. Andelseier kan overlate bruken av hele boligen til andre i inntil 30 døgn årlig uten borettslagets samtykke (korttidsutleie).
- (2) Med styrets godkjenning kan andelseierne overlate bruken av hele boligen dersom:
  - andelseieren selv eller andelseierens ektefelle eller slektning i rett opp- eller nedstigende linje eller fosterbarn av andelseieren eller ektefellen, har bodd i boligen i minst ett av de siste to årene. Andelseierne kan i slike tilfeller overlate bruken av hele boligen for opp til tre år
  - andelseieren er en juridisk person
  - andelseieren skal være midlertidig borte som følge av arbeid, utdanning, militærtjeneste, sykdom eller andre tungtveiende grunner
  - et medlem av brukerhusstanden er andelseierens ektefelle eller slektning i rett opp- eller nedstigende linje eller fosterbarn av andelseieren eller ektefellen
  - det gjelder bruksrett til noen som har krav på det etter ekteskapslovens § 68 eller husstandsfellesskapslovens § 3 andre ledd.Godkjenning kan bare nektes dersom brukeren forhold gir saklig grunn til det. Godkjenning kan nektes dersom brukeren ikke kunne blitt andelseier.

Har laget ikke sendt svar på skriftlig søknad om godkjenning av bruker innen en måned etter at søknaden har kommet fram til laget, skal brukeren regnes som godkjent.

(3) Andelseier som bor i boligen selv, kan overlate bruken av deler av den til andre uten godkjenning.

(4) Overlating av bruken reduserer ikke andelseierens plikter overfor borettslaget.

#### **4. Vedlikehold**

##### **4-1 Andelseiernes vedlikeholdsplikt**

(1) Den enkelte andelseier skal holde boligen, og andre rom og annet areal som hører boligen til, i forsvarlig stand og vedlikeholde slikt som vinduer, rør, sikringsskap fra og med første hovedsikring/inntakssikring, ledninger med tilbehør, varmekabler, inventar, utstyr inklusive vannklosett, varmtvannsbereder og vask, apparater og innvendige flater. Våtrom må brukes og vedlikeholdes slik at lekkasjer unngås.

(2) Vedlikeholdet omfatter også nødvendige reparasjoner og utskifting av slikt som rør, sikringsskap fra og med første hovedsikring/inntakssikring, ledninger med tilbehør, varmekabler, inventar, utstyr inklusive slik som vannklosett, varmtvannsbereder og vasker, apparater, tapet, gulvbelegg, vegg-, gulv- og himlingsplater, skillevegger, listverk, skap, benker og innvendige dører med karmer.

(3) Andelseieren har også ansvaret for oppsteking og rensing av innvendige avløpsledninger både til og fra egen vannlås/sluk og fram til borettslagets felles-/hovedledning. Andelseier skal også rense eventuelle sluk på verandaer, balkonger o l.

(4) Andelseieren skal holde boligen fri for insekter og skadedyr.

(5) Vedlikeholdsplikten omfatter også utbedring av tilfeldig skade, herunder skade påført ved innbrudd og uvær.

(6) Oppdager andelseieren skade i boligen som borettslaget er ansvarlig for å utbedre, plikter andelseieren straks å sende melding til borettslaget.

(7) Borettslaget og andre andelseiere kan kreve erstatning for tap som følger av at andelseieren ikke oppfyller pliktene sine, jf borettslagslovens §§ 5-13 og 5-15.

##### **4-2 Borettslagets vedlikeholdsplikt**

(1) Borettslaget skal holde bygninger og eiendommen for øvrig i forsvarlig stand så langt plikten ikke ligger på andelseierne. Skade på bolig eller inventar som tilhører laget, skal laget utbedre dersom skaden følger av mislighold fra en annen andelseier.

(2) Felles rør, ledninger, kanaler og andre felles installasjoner som går gjennom boligen, skal borettslaget holde ved like. Borettslaget har rett til å føre nye slike installasjoner gjennom boligen dersom det ikke er til vesentlig ulempe for andelseieren. Borettslagets vedlikeholdsplikt omfatter også utvendig vedlikehold av vinduer.



(3) Borettslagets vedlikeholdsplikt omfatter også utskifting av vinduer, herunder nødvendig utskifting av isolerglass, og ytterdører til boligen eller reparasjon eller utskifting av tak, bjelkelag, bærende veggkonstruksjoner, sluk, samt rør eller ledninger som er bygd inn i bærende konstruksjoner med unntak av varmekabler.

(4) Andelseieren skal gi adgang til boligen slik at borettslaget kan utføre sin vedlikeholdsplikt, herunder ettersyn, reparasjon eller utskifting. Ettersyn og utføring av arbeid skal gjennomføres slik at det ikke er til unødig ulempe for andelseieren eller annen bruker av boligen.

(5) Andelseier kan kreve erstatning for tap som følge av at borettslaget ikke oppfyller pliktene sine, jf borettslagslovens § 5-18.

## **5. Pålegg om salg og fravikelse**

### **5-1 Mislighold**

Andelseiers brudd på sine forpliktelser overfor borettslaget utgjør mislighold. Som mislighold regnes blant annet manglende betaling av felleskostnader, forsømt vedlikeholdsplikt, ulovlig bruk eller overlating av bruk og brudd på husordensregler.

### **5-2 Pålegg om salg**

(1) Hvis en andelseier til tross for advarsel vesentlig misligholder sine plikter, kan borettslaget pålegge vedkommende å selge andelen, jf borettslagslovens § 5-22 første ledd. Advarsel skal gis skriftlig og opplyse om at vesentlig mislighold gir laget rett til å kreve andelen solgt.

### **5-3 Fravikelse**

Medfører andelseierens eller brukerens oppførsel fare for ødeleggelse eller vesentlig forringelse av eiendommen, eller er andelseierens eller brukerens oppførsel til alvorlig plage eller sjenanse for eiendommenes øvrige andelseiere eller brukere, kan styret kreve fravikelse fra boligen etter tvangsfullbyrdslovens kapittel 13.

## **6. Felleskostnader og pantessikkerhet**

### **6-1 Felleskostnader**

(1) Felleskostnadene betales hver måned. Borettslaget kan endre felleskostnadene med en måneds skriftlig varsel.

(2) For felleskostnader som ikke blir betalt ved forfall, svarer andelseieren den til en hver tid gjeldende forsinkelsesrente etter lov av 17. desember 1976 nr 100.

### **6-2 Borettslagets pantessikkerhet**

For krav på dekning av felleskostnader og andre krav fra lagsforholdet har laget panterett i andelen foran alle andre heftelser. Pantekravet er begrenset til en sum som svarer til to ganger folketrygdens grunnbeløp på tidspunktet da tvangsdekning besluttes gjennomført.

## **7. Styret og dets vedtak**

### **7-1 Styret**

(1) Borettslaget skal ha et styre som skal bestå av en styreleder og to andre medlemmer. Det kan velges varamedlemmer.

(2) Funksjonstiden for styreleder og de andre medlemmene er to år. Varamedlemmer velges for ett år. Styremedlem og varamedlem kan gjenvelges.

(3) Styret skal velges av generalforsamlingen. Generalforsamlingen velger styreleder ved særskilt valg. Styret velger nestleder blant sine medlemmer.

### **7-2 Styrets oppgaver**

(1) Styret skal lede virksomheten i samsvar med lov, vedtekter og generalforsamlingens vedtak. Styret kan ta alle avgjørelser som ikke i loven eller vedtektene er lagt til andre organer.

(2) Styreleder skal sørge for at styret holder møte så ofte som det trengs. Et styremedlem eller forretningsføreren kan kreve at styret sammenkalles.

(3) Styret skal føre protokoll over styresakene. Protokollen skal underskrives av de frammøtte styremedlemmene.

### **7-3 Styrets vedtak**

(1) Styret er vedtaksført når mer enn halvparten av alle styremedlemmene er til stede. Vedtak kan treffes med mer enn halvparten av de avgitte stemmene. Står stemmene likt, gjør møtelederens stemme utslaget. De som stemmer for et vedtak som innebærer en endring, må likevel utgjøre minst en tredjedel av alle styremedlemmene.

(2) Styret kan ikke uten at generalforsamlingen har gitt samtykke med minst to tredjedels flertall, fatte vedtak om:

1. ombygging, påbygging eller andre endringer av bebyggelsen eller tomten som etter forholdene i laget går ut over vanlig forvaltning og vedlikehold,
2. å øke tallet på andeler eller å knytte andeler til boliger som tidligere har vært benyttet til utleie, jf borettslagslovens § 3-2 andre ledd,
3. salg eller kjøp av fast eiendom,
4. å ta opp lån som skal sikres med pant med prioritet foran innskuddene,
5. andre rettslige disposisjoner over fast eiendom som går ut over vanlig forvaltning,
6. andre tiltak som går ut over vanlig forvaltning, når tiltaket fører med seg økonomisk ansvar eller utlegg for laget på mer enn fem prosent av de årlige felleskostnadene.

### **7-4 Representasjon og fullmakt**

To styremedlemmer i fellesskap representerer laget utad og tegner dets navn.

## **8. Generalforsamlingen**

### **8-1 Myndighet**

Den øverste myndighet i borettslaget utøves av generalforsamlingen.

### **8-2 Tidspunkt for generalforsamling**

(1) Ordinær generalforsamling skal holdes hvert år innen utgangen av juni.

(2) Ekstraordinær generalforsamling holdes når styret finner det nødvendig, eller når revisor eller minst to andelseiere som til sammen har minst en tiendedel av stemmene, krever det og samtidig oppgir hvilke saker de ønsker behandlet.

### **8-3 Varsel om og innkalling til generalforsamling**

(1) Forut for ordinær generalforsamling skal styret varsle andelseierne om dato for møtet og om frist for innlevering av saker som ønskes behandlet.

(2) Generalforsamlingen skal innkalles skriftlig av styret med et varsel som skal være på minst åtte og høyst tjue dager. Ekstraordinær generalforsamling kan om nødvendig kalles inn med kortere varsel som likevel skal være på minst tre dager.

(3) I innkallingen skal de sakene som skal behandles være bestemt angitt. Skal et forslag som etter borettslagsloven eller vedtektene må vedtas med minst to tredjedels flertall kunne behandles, må hovedinnholdet være angitt i innkallingen. Saker som en andelseier ønsker behandlet på ordinær generalforsamling skal nevnes i innkallingen når styret har mottatt krav om det etter vedtektenes punkt 8-3 (1).

### **8-4 Saker som skal behandles på ordinær generalforsamling**

- Godkjenning av årsregnskap
- Valg av styremedlemmer og varamedlemmer
- Eventuelt valg av revisor
- Fastsetting av godtgjørelse til styret
- Andre saker som er nevnt i innkallingen

### **8-5 Møteledelse og protokoll**

Generalforsamlingen skal ledes av styrelederen med mindre generalforsamlingen velger en annen møteleder. Møtelederen skal sørge for at det føres protokoll fra generalforsamlingen.

### **8-6 Stemmerett og fullmakt**

Hver andelseier har en stemme på generalforsamlingen. Hver andelseier kan møte ved fullmektig på generalforsamlingen, men ingen kan være fullmektig for mer enn en andelseier. For en andel med flere eiere kan det bare avgis en stemme.

### **8-7 Vedtak på generalforsamlingen**

(1) Foruten saker som nevnt i punkt 8-4 i vedtektene kan ikke generalforsamlingen fatte vedtak i andre saker enn de som er bestemt angitt i innkallingen.

(2) Med de unntak som følger av borettslagsloven eller vedtektene her fattes alle beslutninger av generalforsamlingen med mer enn halvparten av de avgitte stemmer. Ved valg kan generalforsamlingen på forhånd fastsette at den som får flest stemmer skal regnes som valgt.

(3) Stemmelikhet avgjøres ved loddtrekning.

## **9. Inhabilitet, taushetsplikt og mindretallsvern**

### **9-1 Inhabilitet**

(1) Et styremedlem må ikke delta i styrebehandlingen eller avgjørelsen av noe spørsmål der medlemmet selv eller nærstående har en framtrædende personlig eller økonomisk særinteresse.

(2) Ingen kan selv eller ved fullmektig eller som fullmektig delta i en avstemning på generalforsamlingen om avtale med seg selv eller nærstående eller om ansvar for seg selv eller nærstående i forhold til laget. Det samme gjelder avstemning om pålegg om salg eller krav om fravikelse etter borettslagslovens §§ 5-22 og 523.

### **9-2 Taushetsplikt**

Tillitsvalgte, forretningsfører og ansatte i et borettslag har plikt til å bevare taushet overfor uvedkommende om det de i forbindelse med virksomheten i laget får vite om noens personlige forhold. Dette gjelder ikke dersom ingen berettiget interesse tilsier taushet.

### **9-3 Mindretallsvern**

Generalforsamlingen, styret eller forretningsfører kan ikke treffe beslutning som er egnet til å gi visse andelseiere eller andre en urimelig fordel til skade for andre andelseiere eller laget.

## **10. Vedtektsendringer og forholdet til borettslovene**

### **10-1 Vedtektsendringer**

Endringer i borettslagets vedtekter kan bare besluttes av generalforsamlingen med minst to tredjedeler av de avgitte stemmer.

### **10-2 Forholdet til borettslovene**

For så vidt ikke annet følger av vedtektene gjelder reglene i lov om borettslag av 06.06.2003 nr 39.



# ORDENSREGLER

## EIDSBOTNVEGEN 66 B - G

### 1. FORMÅL OG OMFANG!

Ordensreglene er til for å holde ro, orden og sikre forhold i borettslaget. For et godt bomiljø, trivsel og at alle tar hensyn og respekterer hverandre.

Ordensreglene gjelder for alle som bor og oppholder seg i borettslagets boliger og fellesareal. Andelseierne er ansvarlig for å etterleve reglene og for at eventuelle egne husstandsmedlemmer, besøkende og leietakere gjøres kjent med og overholder dem.

Andelseierne kan bli kjent erstatningspliktig for skader som skyldes overtredelse av ordensreglene eller mangel på aktsomhet.

### 2. AKTIVITETER, STØYNIVÅ OG SIKKERHET

Alle beboere skal ha frihet til vanlig livsutfoldelse i sin egen leilighet og veranda så fremt det ikke sjenerer andre. All virksomhet som kan tenkes å støye mere enn vanlig kan bare drives dersom naboene i borettslaget har samtykket i dette.

På søndager, helligdager og mellom kl. 22.00 - 07.00 på hverdager skal det være ro og stilt i borettslaget. På disse dagene og det gitte tidsrommet skal det ikke spilles høy musikk eller utføres annen aktivitet eller arbeid som banking, boring eller annen kraftig støy.

Ved spesielle anledninger, f.eks. ved festligheter eller arbeid hvor mann vet det blir ekstra støy, skal beboerne varsles i god tid.

### 3. BRUK AV LEILIGHETEN OG TILKNYTTETE AREALER

Beboerne skal sørge for:

- at leiligheten er tilstrekkelig oppvarmet ved fravær, flytting eller lignende i den kalde årstiden slik at vann/avløpsrør ikke blir frostskaadet.
- at avtrekksventiler på kjøkken, bad og toalett holdes åpne for å unngå kondensskader og muggdannelse i boligen.
- å opptre ansvarlig med ild og vame, slik at det ikke oppstår brann i borettslaget.
- straks melde fra til styret dersom det oppdages veggdyr, kakkerlakker eller lignende i boligen. Andelseier må for egen reining sørge for desinfeksjon.
- at risting av tøy, teppebanking og lignende fra veranda eller gjennom vinduer ikke forekommer.



- at verandaen ikke benyttes som lagringsplass for søppel, møbler eller lignende. Beboer står også ansvarlig for å fjerne snø og is fra denne. Andelseier skal sørge for at egen leilighet og veranda vedlikeholdes forsvarlig. (Renhold). Andelseier skal søke styret om adgang til å gjøre inngrep i yttervegger/utearealer som å sette opp markiser, plattinger, levegger, parabolantenner, varamepumper eller lignende. Dersom slikt utstyr skal monteres, skal type, fargevalg etc. samordnes og godkjennes. Andelseier kan ikke uten godkjenning fra styret overlate bruken av boligen til andre, jf. borettslagsloven §5-3 flg. Overlating av bruken reduserer ikke andelseiers plikter overfor borettslaget.

#### 4. FELLESAREALER

Beboerne oppfordres til å holde det rent og ryddig på borettslagets eiendom, inklusive fellesarealene. Rømnings- og tilkomstveier må holdes åpne og ikke blokkeres av utstyr, emballasje, sykler og lignende.

Avfall skal ikke settes utenfor søppelkassene. Restavfall, papp/papir, miljøavfall og spesialavfall skal sorteres etter sorteringslisten fra Innherred renovasjon. For store mengder avfall, benyttes gjenbruksstasjonen som er etablert i kommunen.

Unngå å etterlate ting som ikke er i bruk eller skal kastes i fellesarealet og felles tilkomstvei. Bidra til at søppel som slenger i fellesområdene og uteområdet vårt plukkes opp og kastes. Fellesarealer og tilkomstarealer må ikke benyttes til oppbevaring av privat utstyr slik at det kan hemme evakuering ved brann eller at det er til sjenanse for andre beboere. Unngå skader på bygg og fellesarealer som kan påføre borettslaget unødvendige kostnader.

#### 5. PARKERING

Det er 10 parkeringsplasser på tomta hvorav den ene er en gjesteparkering nedenfor postkassene. Hver andelseier har sin egen parkeringsplass + en halv til. Det betyr at leilighet B&E deler en plass, dette gjør også C&F og D&G. Bilene skal parkeres på SKRÅ mellom hver refleks. Dette er viktig for at alle skal få til å parkere og å ha sin egen plass! (se tegning).

#### 6. DYREHOLD

Husdyrhold er generelt tillatt med minde det er til vesentlig sjenanse eller ulempe for de andre beboerne. Beboere som har husdyr må sørge for å ha full kontroll over dyret til enhver tid og påse at dyret ikke sjenerer noen eller etterlater ekskrementer på borettslagets område.

#### 7. GRILLING PÅ ALTAN/VERANDAER

På grunn av bannfaren settes det et absolutt forbud mot bruk av kullfyrt grill. Elektrisk grill/gassgrill tillates brukt med alminnelig forsiktighet og når det ikke er til sjenanse for andre beboere. Gassbeholdere må lagres ute på altan/veranda, aldri inne!

8. Brudd på ordensreglene er å anse som mislighold og kan føre til sanksjoner. (Sanksjon = reaksjon på atferd, oppførsel eller holdninger).

# PARKERING

VIKTIG at alle står på SKRÅ!

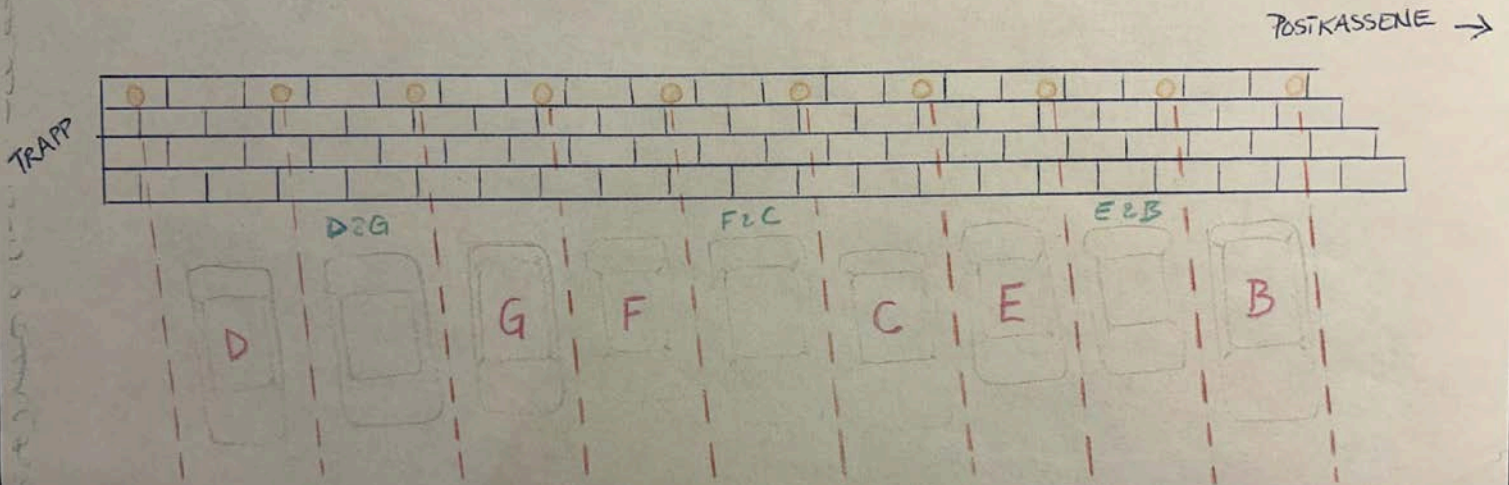

HUS A'

# **Innkalling til ordinær generalforsamling i Borettslaget Eidsbotnvegen 66**

**Tid: Tirsdag 02.04.2024 - kl. 17:00**  
**Sted: Hos Randi Karoliussen**

Saksbehandling ifølge vedtektene etter følgende dagsorden:

## **1. Konstituering**

- 1.1 Valg av møteleder**
- 1.2 Valg av sekretær**
- 1.3 Valg av en andelseier til å undertegne protokollen sammen med møteleder**
- 1.4 Registrering av antall stemmeberettigede inkl. ev. fullmakter**
- 1.5 Godkjenning og ev. bemerkninger til innkallingen**

## **2. Årsoppgjør for 2023**

- 2.1 Godkjenning av regnskap**
- 2.2 Disponering av resultat**
- 2.3 Revisjonsberetning**

## **3. Godtgjørelse til styret for perioden 2023-2024**



## 4. Valg

### 4.1 Styremedlem for 2 år

**På valg: Nina Dretvik og Kathrine Forfang.**

-----  
*Generalforsamlingen kan bare treffe beslutning om saker som er angitt i innkallingen. Bare andelseiere eller personer med fullmakt fra andelseiere har stemmerett på generalforsamlingen. Dersom ektefelle eller samboer ikke er registrert som sameier må det medbringes fullmakt. Ingen kan stille med mer enn en fullmakt. Ektefelle, samboer, bruker av bolig eller ett annet medlem av andelseierens husstand har rett til å være til stede og til å uttale seg. Andelseieren kan ta med en rådgiver til generalforsamlingen. Rådgiveren har bare rett til å uttale seg dersom generalforsamlingen tillater det.*

07.03.2024

**Borettslaget Eidsbotnvegen 66**

styret

## Borettslaget Eidsbotnvegen 66 - Resultatregnskap 2023

	Note	Regnskap 2023	Regnskap 2022	Budsjett 2023	Budsjett 2024
<b>Driftsinntekter</b>					
Felleskostnader driftsdel		165 024	190 224	165 000	180 000
Felleskostnader kapitaldel		423 702	266 988	423 700	502 063
Andre driftsinntekter	1	2 900	0	0	0
<b>Sum driftsinntekter</b>		<b>591 626</b>	<b>457 212</b>	<b>588 700</b>	<b>682 063</b>
<b>Driftskostnader</b>					
Personalkostnader	2	-846	-846	-846	-846
Styrehonorar	3	-6 000	-6 000	-6 000	-6 000
Forretningsfjrrerhonorar		-39 530	-38 430	-39 800	-41 000
Eksterne honorar	5	-6 022	-6 250	-6 475	-6 600
Ljpende vedlikehold	6	-1 613	-160	-10 000	-10 000
Forsikring		-26 842	-24 620	-26 293	-29 100
Kommunale tjenester og renovasjon		-76 953	-35 699	-38 500	-45 000
Eiendomsavgifter		-29 545	-23 038	-29 545	-31 000
Energi, felles		-7 713	-4 476	-1 000	-1 500
Andre driftsutgifter	7	-2 957	-15 267	-3 600	-3 250
<b>Sum driftskostnader</b>		<b>-198 020</b>	<b>-154 786</b>	<b>-162 059</b>	<b>-174 296</b>
<b>DRIFTSRESULTAT</b>		<b>393 606</b>	<b>302 426</b>	<b>426 641</b>	<b>507 767</b>
<b>Finansinntekter og kostnader</b>					
Finansinntekter		8 820	3 807	400	4 000
Finanskostnader		-420 192	-300 386	-423 700	-502 063
<b>Netto finansposter</b>		<b>-411 372</b>	<b>-296 579</b>	<b>-423 300</b>	<b>-498 063</b>
<b>Resultat fjr skattekostnad</b>		<b>-17 767</b>	<b>5 847</b>	<b>3 341</b>	<b>9 704</b>
<b>Ordinljrt resultat etter skatt</b>		<b>-17 767</b>	<b>5 847</b>	<b>3 341</b>	<b>9 704</b>
<b>RSRESULTAT</b>	<b>8, 11</b>	<b>-17 767</b>	<b>5 847</b>	<b>3 341</b>	<b>9 704</b>
<b>Disponering av totalresultat:</b>					
Overfjrt til annen egenkapital		0	5 847	0	0
Overfjrt fra annen egenkapital		-17 767	0	0	0

## Borettslaget Eidsbotnvegen 66 - Balanse 2023

	Note	Regnskap 2023	Regnskap 2022
<b>EIENDELER</b>			
<b>ANLEGGSMIDLER</b>			
Varige driftsmidler			
Bygninger og tomter	4, 12	13 080 000	13 080 000
<b>Sum anleggsmidler</b>		<b>13 080 000</b>	<b>13 080 000</b>
<b>OMLØPSMIDLER</b>			
Fordringer			
Periodiserte kostnader	9	30 238	26 293
Opptjente renter	9	8 820	3 807
Bankinnskudd og kontanter			
Bankinnskudd	10	445 726	324 098
<b>Sum omløpsmidler</b>		<b>484 784</b>	<b>354 198</b>
<b>SUM EIENDELER</b>		<b>13 564 784</b>	<b>13 434 198</b>

## Borettslaget Eidsbotnvegen 66 - Balanse 2023

	Note	Regnskap 2023	Regnskap 2022
<b>EGENKAPITAL OG GJELD</b>			
<b>EGENKAPITAL</b>			
Innskutt egenkapital			
Andelskapital	11	30 000	30 000
Opptjent egenkapital			
Annen egenkapital	11	277 531	295 297
<b>Sum egenkapital</b>		<b>307 531</b>	<b>325 297</b>
<b>GJELD</b>			
<b>Langsiktig gjeld</b>			
Pantel <sup>3</sup> n	12, 13	7 844 729	7 847 287
Borettsinnskudd	12, 14	5 232 000	5 232 000
<b>Sum langsiktig gjeld</b>		<b>13 076 729</b>	<b>13 079 287</b>
<b>Kortsiktig gjeld</b>			
Leverandørgjeld		30 787	29 614
P <sup>3</sup> lypte renter		149 737	0
<b>Sum kortsiktig gjeld</b>		<b>180 524</b>	<b>29 614</b>
<b>Sum gjeld</b>		<b>13 257 253</b>	<b>13 108 901</b>
<b>SUM EGENKAPITAL OG GJELD</b>		<b>13 564 784</b>	<b>13 434 198</b>
Pantstillelser	12	13 076 729	13 079 287

Sted: \_\_\_\_\_, dato: \_\_\_\_\_

\_\_\_\_\_  
Randi Karoliussen  
Leder

\_\_\_\_\_  
Kathrine Forfang  
Styremedlem

\_\_\_\_\_  
Nina Dretvik  
Styremedlem



## Note 0 - REGNSKAPSPRINSIPP

i regnskapet er satt opp i samsvar med regnskapsloven, forskrift av 30. juni 2005 om regnskap og beretning for borettslag samt god regnskapskikk for små foretak.

Anleggsmidler er vurdert til historisk kost med avskrivning for ikke forbigående verdifall. Tomter, bygninger og anlegg er avskrevet med 0 % da inngående vedlikehold antas opprettholde den tekniske og økonomiske verdi på bygningsmassen, jf vedlikeholdsnotene. Driftsmidler avskrives etter en fornuftig avskrivningsplan i henhold til antatt levetid.

Regnskapet er satt opp under forutsetning om fortsatt drift. Det bekreftes herved at forutsetningen er til stede.

Inntektsføring er foretatt ut fra opptjeningsprinsippet.

Fordringer og gjeld er klassifisert som omløpsmidler/kortsiktig gjeld hvis de forfaller innen ett år etter regnskapsavslutningstidspunktet.

Omløpsmidler er verdsett til laveste av historisk kost og virkelig verdi. Tilsvarende vurderingsprinsipp er også benyttet for kortsiktig gjeld. Driftsmidler er klassifisert som anleggsmidler, og øvrige gjeld er klassifisert som langsiktig.

Klare Finans forsikterer hver måned budsjetterte felleskostnader. Borettslaget har det formelle kravet mot andelseiere og har panterett for kravet i andelen iht Lov om Borettslag § 5-20 begrenset oppad til 2 ganger folketrygdens grunnbeløp. Med utgangspunkt i dette ansees det at det ikke foreligger risiko for vesentlig tap på utestående felleskostnader.

Borettslaget har sikringsordning gjennom Klare Finans. Denne er dekket av forretningsfører som en del av forretningsførervedtaket. Sikringen kan sies opp innen 1. desember med virkning fra kommende årsskifte. Etter borettslagslovens bestemmelser skal vedtak om oppsigelse av forsikringen gjøres av borettslagets generalforsamling. Forsikringsselskapet kan til enhver tid si opp en avtale med forsikringstaker dersom forsikrede ikke oppfyller de krav som er lagt til grunn ved første gangs forsikring. For øvrige gjelder forsikringsavtalelovens regler.

## Note 1 - ANDRE DRIFTSINNTEKTER

	2023	2022
Viderefakturering energi, strøm	2 900	0
Sum andre inntekter	2 900	0

## Note 2 - PERSONALKOSTNADER

	2023	2022
Arbeidsgiveravgift	846	846
Sum personalkostnader	846	846

Samlet antall årverk: 0

Obligatorisk tjenestepensjon

Boligselskapet oppfyller ikke kravene for OTP, og har av den grunn ikke inngått noen pensjonsordning.

## Note 3 - STYREHONORAR

	2023	2022
Styrehonorar	6 000	6 000

## Note 4 - ANLEGGSMIDLER

	Tomter	Bygning
Anskaffelseskost pr.01.01 :	2 200 000	10 880 000
; rets tilgang :	0	0
; rets avgang :	0	0
Anskaffelseskost pr.31.12:	2 200 000	10 880 000
Akkumulerte avskrivninger pr.31.12:	0	0
Akkumulerte nedskrivninger pr.31.12:	0	0
Bokført verdi pr.31.12:	2 200 000	10 880 000

Antatt levetid i <sup>3</sup> r :

Samtlige av boligselskapets anleggsmidler er oppført i anleggskartoteket.  
Bygninger er anskaffet i <sup>3</sup> r 2017.

## Note 5 - EKSTERNE HONORARER

	2023	2022
Revisjonshonorar (inkl. mva)	6 022	6 250
Sum eksterne honorarer	6 022	6 250

Revisjonshonoraret er i sin helhet knyttet til revisjonen.

## Note 6 - LØPENDE VEDLIKEHOLD

	2023	2022
Reparasjon og vedlikehold el-anlegg	1 613	0
Sum vedlikehold	1 613	160

P<sup>3</sup> grunn av endring i underspesifikasjon i kontoplanen, vil ikke 2022-tall v<sup>n</sup> re spesifisert.

## Note 7 - ANDRE DRIFTSUTGIFTER

	2023	2022
Verktøy, driftsmateriell, inventar	0	12 547
Bankgebyrer	2 541	2 454
Andre gebyrer	416	266
Sum andre driftsutgifter	2 957	15 267

Kommunale tjenester og renovasjon er vesentlig økt i 2023, dette skyldes feil avlesning og innrapportering fra 2022. Dette blir avregnet ved fakturering i 2024.

## Note 8 - DISPONIBLE MIDLER

	2023	2022
Disponible midler 01.01	324 584	318 080
Endring i disponible midler:		
; rets resultat	-17 767	5 847
Avdrag P <sup>n</sup>	-2 557	656
; rets endring i disponible midler	-20 324	6 504
Disponible midler i periodens slutt	304 260	324 584
Disponible og n <sup>r</sup> merk. midler justert for langsiktige avsetninger	304 260	324 584

---

Note 8 - DISPONIBLE MIDLER

Note 9 - UTEST; ENDE FORDRINGER

Utest<sup>3</sup> ende fordringer er gjennomg<sup>3</sup> tt og vurdert. Boligselskapet behøver ikke <sup>3</sup> regne med fremtidige tap p<sup>3</sup> disse og det er derfor ikke foretatt tapsavsetning.

**Note 10 - BANKINNSKUDD OG ð REMERKEDE AVSETNINGER**

	2023	2022
Bundne midler og bankinnskudd		
Bankinnskudd	445 726	324 098
Sum bankinnskudd	445 726	324 098

**Note 11 - EGENKAPITAL**

	2023	2022
SUM EGENKAPITAL 01.01	325 297	319 450
Andelskapital 01.01	30 000	30 000
Andelskapital 31.12	30 000	30 000
Annen egenkapital 01.01	295 297	289 450
; rets resultat	-17 767	5 847
Annen egenkapital 31.12	277 531	295 297
SUM EGENKAPITAL 31.12	307 531	325 297

Andelskapitalen er kr 30 000,- fordelt p<sup>3</sup> 6 andeler = kr 5 000,-.  
Hver andel har lik stemmerett p<sup>3</sup> generalforsamlingen.

**Note 12 - PANTSTILLELSER**

	2023
Bokfjrt verdi pantsatte eiendeler 31.12	13 080 000
Restgjeld 31.12	13 076 729

P<sup>3</sup> lydende pantstillelser var kr 13 232 000,- per 31.12.  
Pantstillelser og restgjeld omfatter langsiktig gjeld og borettsinnskudd, jfr note om innskudd.



### Note 13 - PANTE- OG GJELDSBREVSLJ N

Kreditor:	Grong Sparebank
Formål:	Oppføringslån
Låne nummer:	44481702442
Lånetype:	Annuitet
Opptaksår:	2017
Rentesats:	5.80 %
Betingelser:	Flytende rente
Beregnet innfridd:	31.01.2050
Opprinnelig lånebeløp:	7 860 000
Lånesaldo 01.01:	7 847 287
Avdrag i perioden:	2 557
Lånesaldo 31.12:	7 844 729
Saldo 5 år frem i tid:	7 576 011

### PANTE- OG GJELDSBREVSLJ N

	Ant. andeler	Andel gjeld 31.12	Sum fellesgjeld
Antall andeler, andel gjeld og sum av fellesgjeld lån 44481702442	1	1 415 410	1 415 410
	2	1 373 427	2 746 854
	1	1 295 460	1 295 460
	2	1 193 502	2 387 004
Forventet månedlig økning av fellesutgifter ved første avdrag	Ant. andeler	Andel gjeld 31.12	Forv. økning
Lån 44481702442 har første avdrag 31.01.2024 med kr 622	1	1 415 410	112
	2	1 373 427	109
	1	1 295 460	103
	2	1 193 502	95

### Note 14 - INNSKUDD

	2023	2022
Borettsinnskudd	5 232 000	5 232 000
Sum innskudd	5 232 000	5 232 000

## Resultat og balanse med noter for Borettslaget Eidsbotnvegen 66.

Dokumentet er signert elektronisk av:

### **For Borettslaget Eidsbotnvegen 66**

Styreleder	Randi Karoliussen (sign.)	28.02.2024
Styremedlem	Nina Dretvik (sign.)	28.02.2024
Styremedlem	Kathrine Forfang (sign.)	17.02.2024

## Uavhengig revisors beretning

Til generalforsamlingen i Borettslaget Eidsbotnvegen 66

### Konklusjon

---

Vi har revidert årsregnskapet til Borettslaget Eidsbotnvegen 66.

<p>Årsregnskapet består av:</p> <ul style="list-style-type: none"><li>• Balanse per 31. desember 2023</li><li>• Resultatregnskap for 2023</li><li>• Noter til årsregnskapet, herunder et sammendrag av viktige regnskapsprinsipper.</li></ul>	<p>Etter vår mening:</p> <ul style="list-style-type: none"><li>• Oppfyller årsregnskapet gjeldende lovkrav, og</li><li>• Gir årsregnskapet et rettviseende bilde av borettslagets finansielle stilling per 31. desember 2023, og av dets resultater for regnskapsåret avsluttet per denne datoen i samsvar med regler og god regnskapsskikk i Norge.</li></ul>
---	--

### Andre forhold

---

Budsjettallene som fremkommer i årsregnskapet er ikke revidert.

### Grunnlag for konklusjonen

---

Vi har gjennomført revisjonen i samsvar med International Standards on Auditing (ISA-ene). Våre oppgaver og plikter i henhold til disse standardene er beskrevet nedenfor under Revisors oppgaver og plikter ved revisjonen av årsregnskapet. Vi er uavhengige av borettslaget i samsvar med kravene i relevante lover og forskrifter i Norge og International Code of Ethics for Professional Accountants (inkludert internasjonale uavhengighetsstandarder) utstedt av International Ethics Standards Board for Accountants (IESBA-reglene), og vi har overholdt våre øvrige etiske forpliktelser i samsvar med disse kravene. Innhentet revisjonsbevis er etter vår vurdering tilstrekkelig og hensiktsmessig som grunnlag for vår konklusjon.

### Styret og forretningsførers ansvar for årsregnskapet

---

Styret og forretningsfører (ledelsen) er ansvarlig for å utarbeide årsregnskapet i samsvar med lov og forskrifter, herunder for at det gir et rettviseende bilde i samsvar med regler og god regnskapsskikk i Norge. Ledelsen er også ansvarlig for slik intern kontroll som den finner nødvendig for å kunne utarbeide et årsregnskap som ikke inneholder vesentlig feilinformasjon, verken som følge av misligheter eller utilsiktede feil.

Ved utarbeidelsen av årsregnskapet må ledelsen ta standpunkt til borettslagets evne til fortsatt drift og opplyse om forhold av betydning for fortsatt drift. Forutsetningen om fortsatt drift skal legges til grunn for årsregnskapet så lenge det ikke er sannsynlig at virksomheten vil bli avviklet.

### Revisors oppgaver og plikter ved revisjonen av årsregnskapet

---

Vårt mål er å oppnå betryggende sikkerhet for at årsregnskapet som helhet ikke inneholder vesentlig feilinformasjon, verken som følge av misligheter eller utilsiktede feil, og å avgi en revisjonsberetning som inneholder vår konklusjon. Betryggende sikkerhet er en høy grad av sikkerhet, men ingen garanti for at en revisjon utført i samsvar med ISA-ene, alltid vil avdekke vesentlig feilinformasjon. Feilinformasjon kan oppstå som følge av misligheter eller utilsiktede feil.



Feilinformasjon er å anse som vesentlig dersom den enkeltvis eller samlet med rimelighet kan forventes å påvirke de økonomiske beslutningene som brukerne foretar på grunnlag av årsregnskapet.

For videre beskrivelse av revisors oppgaver og plikter vises det til:  
<https://revisorforeningen.no/revisjonsberetninger>

BDO AS

John Christian Løvaas  
statsautorisert revisor  
(elektronisk signert)

Penneo document key: 37MKM-TEFAB-BFXZO-AC675-216UV-IFT76



# PENNEO

The signatures in this document are legally binding. The document is signed using Penneo™ secure digital signature. The identity of the signers has been recorded, and are listed below.

"By my signature I confirm all dates and content in this document."

**John Christian Løvaas**

**Partner**

Serial number: UN:NO-9578-5999-4-1731660

IP: 188.95.xxx.xxx

2024-03-07 08:54:28 UTC



Penneo document key: 37MKM-TEFAB-BFXZO-AC675-216UV-1FT76

This document is digitally signed using **Penneo.com**. The digital signature data within the document is secured and validated by the computed hash value of the original document. The document is locked and timestamped with a certificate from a trusted third party. All cryptographic evidence is embedded within this PDF, for future validation if necessary.

#### How to verify the originality of this document

This document is protected by an Adobe CDS certificate. When you open the

document in Adobe Reader, you should see, that the document is certified by **Penneo e-signature service <penneo@penneo.com>**. This guarantees that the contents of the document have not been changed.

You can verify the cryptographic evidence within this document using the Penneo validator, which can be found at <https://penneo.com/validator>

# Protokoll

Fra ordinær generalforsamling i Borettslaget Eidsbotnvegen 66 tirsdag 02.04.2024 kl. 17:00 - Hos Randi Karoliussen.

## 1. Konstituering

### 1.1 Valg av møteleder

**Vedtak:**

Valgt ble: Randi Karoliussen

### 1.2 Valg av sekretær

**Vedtak:**

Valgt ble: Hege Guldseth

### 1.3 Valg av en andelseier til å undertegne protokollen sammen med møteleder

**Vedtak:**

Valgt ble: Martin Rønning Aune

### 1.4 Registrering av antall stemmeberettigede inkl. ev. fullmakter

**Vedtak:**

Antall andelseiere med stemmerett: 4

Antall fullmakter: 1

Totalt stemmeberettigede: 5

### 1.5 Godkjenning og ev. bemerkninger til innkallingen

**Vedtak:**

Bemerkninger til innkallingen: Ingen bemerkninger

Generalforsamlingen ble erklært lovlig satt.

## 2. Årsoppgjør for 2023

### 2.1 Godkjennelse av regnskap

**Vedtak:**

Regnskapet ble godkjent.

### 2.2 Disponering av resultat

**Vedtak:**

Årets resultat disponeres som angitt i resultatregnskapet.

**2.3 Revisjonsberetning**

**Vedtak:**

Revisjonsberetningen ble tatt til orientering.

**3. Godtgjørelse til styret for perioden 2023-2024**

**Vedtak:**

Styrehonorar for perioden ble fastsatt til totalt kr: 6000,-

**4. Valg**

**4.1 Styremedlem for 2 år**

**På valg: Nina Dretvik og Kathrine Forfang.**

**Vedtak:**

Valgt som styremedlem for 2 år ble: Martin Rønning Aune og Svenn Kristian Barstad

## Protokoll for Borettslaget Eidsbotnvegen 66

Dokumentet er signert elektronisk av:

Møteleder	Randi Karoliussen (sign.)	29.04.2024
Protokollvitne	Martin Rønning Aune (sign.)	29.04.2024





## Innherred samkommune

Plan-, byggesak-, oppmåling- og miljøenheten

### FERDIGATTEST

etter plan- og bygningsloven (pbl) av 27. juni 2008 § 21-10

PROSJEKTPARTNER MIDT-NORGE AS  
Finnemarka 11  
7603 LEVANGER

*Deres ref:*  
*Adresse: Eidsbotnvegen 66, 7603*  
*LEVANGER*

*Vår ref: MAHOVI 2016/1686*  
*Eiendom: 13/101/0/0*

*Dato: 08.06.2017*

### **Godkjent - Søknad om ferdigattest på boligbygg m/6 leiligheter og boder - 1719/13/101 Eidsbotnvegen 66**

Vi viser til anmodning om ferdigattest mottatt her den 08.06.2017.

*Med hjemmel i plan- og bygningslovens § 21-10 utstedes ferdigattest for ovenstående tiltak.*

Merknader:  
Ingen.

Byggesakskontoret gjør oppmerksom på følgende:

- Den kontrollansvarlige for utførelsen har sørget for sluttkontroll og avsluttende gjennomgang av kontrolldokumentasjon for det ferdige tiltaket. Gjennom dette har den kontrollansvarlige bekreftet ovenfor kommunen at kontroll er foretatt med tilfredsstillende resultat, i samsvar med tillatelser og krav gitt i eller i medhold av plan- og bygningsloven.
- Tiltaket må ikke tas i bruk til annet formål enn det tillatelsen fastsetter, jf. plan- og bygningsloven §§ 20-3 og 20-4. Bruksendring krever særlig tillatelse, jf. plan- og bygningsloven § 20-1.
- Ferdigattesten er ikke en bekreftelse på byggets tekniske kvalitet, men en bekreftelse på myndighetenes avslutning av saken.
- Eiendomsskattekontoret får kopi av attesten og vil eventuelt foreta ny oppmåling av eiendommen/bygningen.

Med hilsen

**Postadresse:**  
Postboks 130  
7601 Levanger  
Tlf. 74052500

**Saksbehandler:**  
Mari Høvik  
mari.hovik@innherred-samkommune.no  
Tlf. 47475528

**Organisasjon:**  
Organisasjonsnr. 986844252  
E-post: postmottak@innherred-samkommune.no  
Web: <http://www.innherred-samkommune.no>

Mari Høvik  
*Jurist*

*Kopi tilsaksparter:*

BORETTSLAGET EIDSBOTNVEGEN 66	c/o TOBB Eiendomsforvaltning AS PB 2424 Sluppen	7005	TRONDHEIM
TOR LAUGTUG	Lillemovegen 5	7500	STJØRDAL

---

**Postadresse:**  
Postboks 130  
7601 Levanger  
Tlf. 74052500

**Saksbehandler:**  
Mari Høvik  
mari.hovik@innherred-samkommune.no  
Tlf. 47475528

**Organisasjon:**  
Organisasjonsnr. 986844252  
E-post: [postmottak@innherred-samkommune.no](mailto:postmottak@innherred-samkommune.no)  
Web: <http://www.innherred-samkommune.no>

ES - 2.etasje

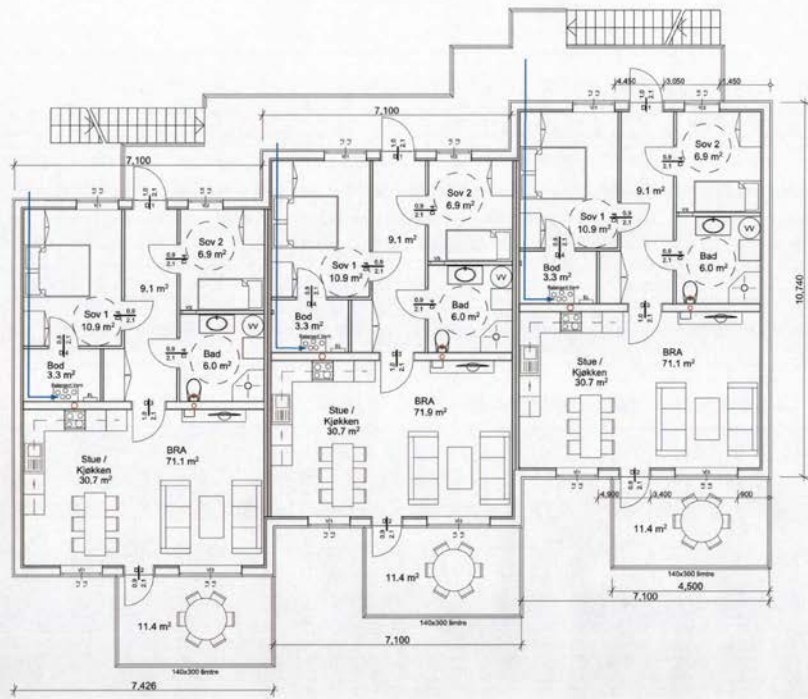

**Prosjektpartner**

Finnesmarka 11, 7650 Levanger	
Tel: 94877030	
email: Prosjektpartnerkar@gmail.com	
Prosjekt	Eidebotnvegen 66
Oppdr	13/101
Tegning	Plan 2, etg.
Dato	12/02/2015
Tegner	KM
Mål	1:100 @ A3

E6 - Fasader

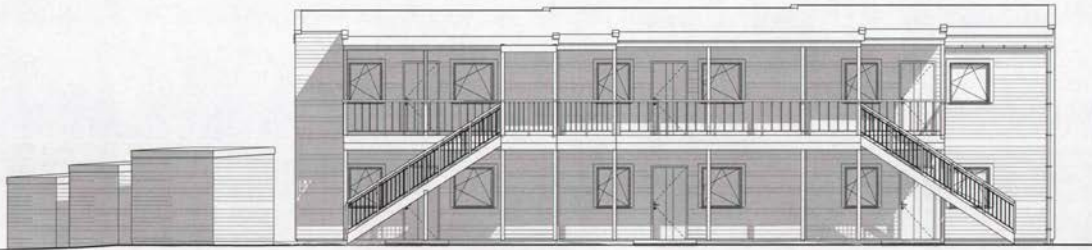
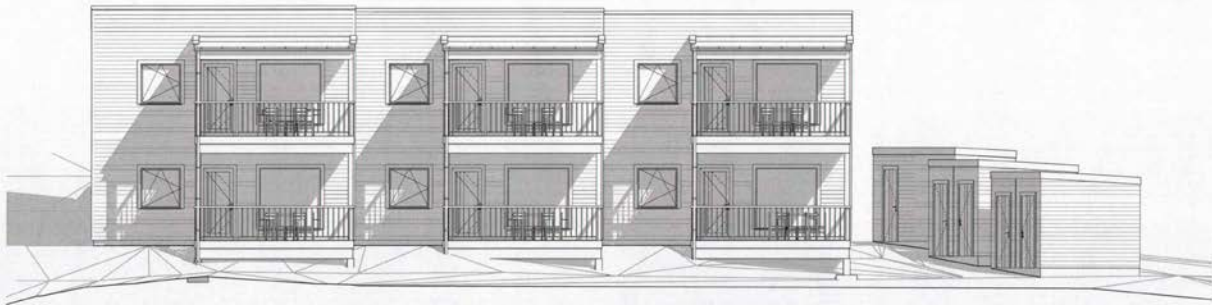

**Prosjektpartner**

Finnermarka 11, 7650 Levanger	
Tel: 94877510	
email: Prosjektpartnerkaif@gmail.com	
Prosjekt	Eidsbotnvegen 66
Gnr/Bnr	13/101
Tegning	Fasader nord og sør
Dato	17/02/2015
Tegner	KM
Mål	1:100 @ A3

E7 - Fasader

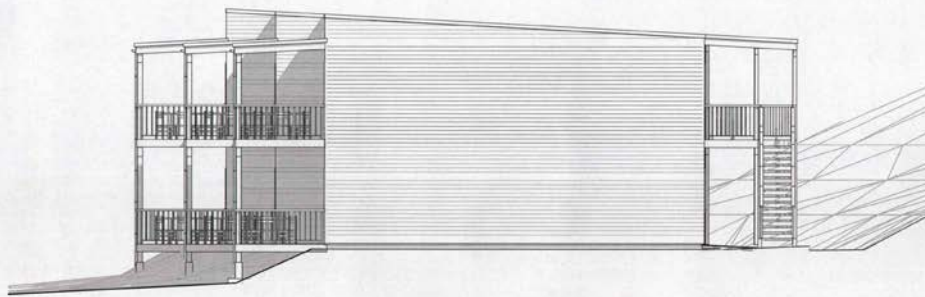
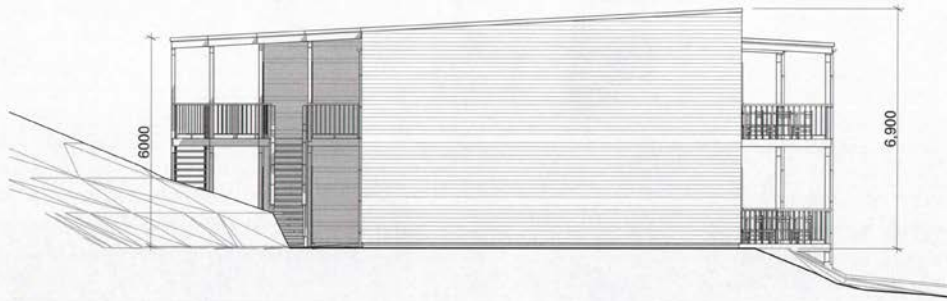

**Prosjektpartner**

Finnmarks 11, 7650 Levanger  
Tel: 94877010  
email: Prosjektpartnerket@gmail.com

Prosjekt	Eidsbotrvdgen 06
Gnr/Bnr	13/101
Tegning	Fasader øst og vest
Dato	17/02/2015
Tegner	KM
Mål	1:100 @ A3





# Levanger kommune

**Adresse:** Postboks 130, 7601 LEVANGER

**Telefon:** 74 05 25 00

Utskriftsdato: 25.11.2024

## Planopplysninger

EM §6-7 Oppdragstakerens undersøkelses- og opplysningsplikt

Kilde: Levanger kommune

<b>Kommunenr.</b>	5037	<b>Gårdsnr.</b>	13	<b>Bruksnr.</b>	101	<b>Festenr.</b>		<b>Seksjonsnr.</b>	
<b>Adresse</b>	Eidsbotnvegen 66G, 7603 LEVANGER								

Opplysningene omfatter gjeldende planer og pågående planarbeid for eiendommen. Nærmere opplysninger om den enkelte plan med dokumenter, mindre endringer, etc finnes på internett, se lenker under. Oppgitte delarealer viser planinformasjon på eiendommen.

Det tas forbehold om riktigheten eller fullstendigheten av opplysningene i dette dokumentet. Det kan ikke rettes krav som følge av at disse opplysningene benyttes som grunnlag for beslutninger.

### Plantyper med treff

Kommunedelplaner

Reguleringsplaner

### Plantyper uten treff

Kommuneplaner

Kommunedelplaner under arbeid

Reguleringsplaner over bakken

Reguleringsplaner bunn

Bebyggelsesplaner

Bebyggelsesplaner under bakken

Kommuneplaner under arbeid

Reguleringsplaner under bakken

Reguleringsplaner under arbeid

Reguleringsplaner under arbeid i nærheten

Bebyggelsesplaner over bakken

Midlertidige forbud

## Kommunedelplaner

Besøk kommunens hjemmeside for mer informasjon.

<b>Id</b>	L2013007		
<b>Navn</b>	Levanger sentrum		
<b>Plantype</b>	Kommunedelplan		
<b>Status</b>	Endelig vedtatt arealplan		
<b>Ikrafttredelse</b>	16.10.2019		
<b>Bestemmelser</b>	<a href="https://www.arealplaner.no/5037/dokumenter/3760/L2013007-B%2022.pdf">https://www.arealplaner.no/5037/dokumenter/3760/L2013007-B%2022.pdf</a>		
<b>Delarealer</b>	<b>Delareal</b>	1 208 m <sup>2</sup>	
	<b>KPHensynsonenavn</b>	Sørليا del av felt D4	
	<b>KPDetaljering</b>	Reguleringsplan skal fortsatt gjelde	

## Reguleringsplaner

Besøk kommunens hjemmeside for mer informasjon.

<b>Id</b>	L2015002
<b>Navn</b>	Sørليا del av felt D4

<b>Plantype</b>	Detaljregulering	
<b>Status</b>	Endelig vedtatt arealplan	
<b>Ikrafttredelse</b>	02.09.2015	
<b>Bestemmelser</b>	- <a href="https://www.arealplaner.no/5037/dokumenter/2007/L2015002-B.pdf">https://www.arealplaner.no/5037/dokumenter/2007/L2015002-B.pdf</a>	
<b>Delarealer</b>	<b>Delareal</b>	279 m <sup>2</sup>
	<b>Formål</b>	Parkering
	<b>Feltnavn</b>	f_P
	<b>Delareal</b>	9 m <sup>2</sup>
	<b>RPHensynsonenavn</b>	T
	<b>Faresone</b>	Høyspenningsanlegg (inkl høyspentkabler)
	<b>Delareal</b>	403 m <sup>2</sup>
	<b>Formål</b>	Uteoppholdsareal
	<b>Feltnavn</b>	f_U
	<b>Delareal</b>	518 m <sup>2</sup>
	<b>Formål</b>	Boligbebyggelse
	<b>Feltnavn</b>	B
	<b>Delareal</b>	9 m <sup>2</sup>
	<b>Formål</b>	Energianlegg
	<b>Feltnavn</b>	T

## MEGLEROPPLYSNINGER

Gårdsnr:	13	Bruksnr:	101	Festenr:	0	Seksjonsnr:	0
Adresse:	Eidsbotnvegen 66G, 7603 LEVANGER						
Dato:	16.12.2024	Målnummer:					

### 4210 FEIL OG MANGLER PÅ ELEKTRISKE ANLEGG

	Ja	Nei
Foreligger det pålegg vedrørende elektriske anlegg	<input type="checkbox"/>	<input checked="" type="checkbox"/>
I tilfelle ja, hvilke?		
Dato for siste kontroll av anlegget:		
Merknader: Anlegget er ikke kontrollert.		



## OVERSIKT OVER LØSØRE OG TILBEHØR TIL EIENDOMMEN

Oversikten er utarbeidet av Norges Eiendomsmeglerforbund, Eiendom Norge og Advokatforeningens Eiendomsmeglingsgruppe, og er gjeldende fra 1. januar 2020.

### Generelt

Lov om avhending av fast eiendom (avhendingslova/avhl.) av 3. juli 1992 regulerer kjøper og selgers rettigheter og plikter ved overdragelse av fast eiendom og andeler i borettslag.

I henhold til avhl. § 3-4 skal eiendommen, når annet ikke er avtalt, overdras med innredninger og utstyr som etter lov, forskrift eller annet offentlig vedtak skal følge med. Det samme gjelder varig innredning og utstyr som enten er fastmontert eller er særskilt tilpasset bygningen, jf. avhl. § 3-5. Loven inneholder ingen detaljert oversikt over hva som omfattes av «innredning og utstyr», og over hva som skal regnes som «fastmontert eller særskilt tilpasset».

Partene kan fritt avtale hva som skal følge med eiendommen ved salg. Bransjens liste over løsøre og tilbehør som skal følge med eiendommen, er en del av avtalen mellom kjøper og selger dersom ikke annet er opplyst i salgsoppgaven, kjøper har tatt forbehold i bud eller avtale på annen måte er inngått. Der intet annet er avtalt, vil løsøre og tilbehør medfølge slik dette fremkommer av avhl. § 3-4 og § 3-5 og denne oversikt.

Produkter og installasjoner som medfølger overdras uten noen form for garantier, utover eventuell gjenværende leverandørgaranti.

Dersom det er noe i nedenstående liste som ikke finnes på eiendommen, vil det heller ikke medfølge.

- 1. HVITEVARER** medfølger der dette er spesielt angitt i salgsoppgaven.
- 2. HELDEKKENDE TEPPER** følger med uansett festemåte.
- 3. VARMEKILDER**, slik som ovner, kaminer, peiser, varmpumper og panelovner, følger med uansett festemåte. Frittstående biopeiser/varmeovner og terrassevarmere medfølger ikke. Det følger ikke med varmekilder i rom som ikke har vegg- eller fastmonterte varmekilder på visning.
- 4. TV, RADIO OG MUSIKKANLEGG.** TV-antenner og fellesanlegg for TV, herunder parabolantenne, og tuner/en/dekoder/tv-boks medfølger der dette eies av selger. Veggmontert TV/flatskjerm med tilhørende festeordning samt musikkanlegg følger ikke med (se også punkt 12).
- 5. BADEROMSINNREDNING/UTSTYR.** Badekar, dusjkabinett, dusjvegger, alle fastmonterte speil og hyller, fastmonterte glass- og håndkleholdere, herunder håndklevarmere samt baderomsinnredning, medfølger.
- 6. GARDEROBESKAP** medfølger, selv om disse er løse. Fastmonterte garderobehyller og knagger medfølger. Innredning i garderobeskap, for eksempel løse eller fastmonterte trådkurver, hyller, stenger og lignende, medfølger.

**7. KJØKKENINNREDNING** medfølger, herunder også åpne, fastmonterte hyller og løs eller fastmontert kjøkkenøy.

**8. MARKISER, PERSIENNER** og annen type innvendig og utvendig solskjerming, gardinoppheng, lamellgardiner og liftgardiner medfølger.

**9. AVTREKKSIVIFTER** av alle slag, samt fastmonterte aircondition/ventilasjonsanlegg, medfølger.

**10. SENTRALSTØVSUGER** medfølger med komplett anlegg, herunder slange, munnstykke mm.

**11. LYSKILDER.** Kupler, lysstoffarmatur, fastmonterte "spotlights", oppheng og skinner med spotlights samt utelys og hagebelysning medfølger. Vegglamper, krokhengte lamper, lysekroner, prismelamper og lignende som er koblet til sukkerbit eller stikkontakt følger likevel ikke med.

**12. INSTALLERTE SMARTHUSLØSNINGER** med sentral som styrer lys, varme, lyd o.l., samt tilhørende trådløse enheter som brytere, sensorer, kameraer, integrerte høyttalere el. medfølger. Enkle lysstyringssystem f.eks. med en sentral som kun styrer lyspærer eller smartpærer montert i sokkel medfølger likevel ikke.

**13. UTVENDIGE SØPPELKASSER** og eventuelt holder/hus til disse medfølger.

**14. POSTKASSE** medfølger.

**15. UTENDØRS INNRETNINGER** slik som flaggstang, fastmontert tørkestativ, samt andre faste utearrangementer som f.eks. badestamp, boblekar/jacuzzi og liknende utendørs kar, lekestue, lekestativ, utepeis, fastmontert trommel til vannslange, medfølger. Guidekabel/avgrenskingskabel til robotgressklipper medfølger, men robotgressklipper og ladestasjon for denne medfølger ikke.

**16. FASTMONTERT VEGGLADER/LADESTASJON TIL EL-BIL** medfølger uavhengig av hvor laderen er montert.

**17. SOLCELLEANLEGG** med tilhørende teknisk infrastruktur medfølger.

**18. GASSBEHOLDER** til gasskomfyr og gasspeis medfølger.

**19. BRANNSTIGE, BRANNTAU, feiestige** og lignende medfølger der dette er påbudt. Løse stiger medfølger ikke.

**20. BRANNSLUKNINGSAPPARAT, BRANNSLANGE** og RØYKVARSLER medfølger der dette er påbudt. Det er eier og brukers plikt til å se til at utstyret forefinnes på enhver eiendom. Hvis annet ikke er uttrykkelig avtalt, skal dette derfor alltid følge med ved salg av eiendom.

**21. SAMTLIGE NØKLER** til eiendommen som selger er i besittelse av skal overleveres kjøper på overtakelsen, herunder nøkler til eventuelle boder, uthus, garasjeportåpner e.l. Låses boder, uthus e.l. med hengelås, skal lås og nøkler til disse medfølge.

**22. GARASJEHYLLER, bodhyller, lagringshyller** og oppheng til bildekk medfølger såfremt de er fastmontert.

Planter, busker og trær som er plantet på tomten, eller fastmonterte kasser og lignende er en del av eiendommen og medfølger i handelen.



# HELP Boligkjøperforsikring

## Boligkjøperforsikring

- Advokathjelp ved boligkjøpet og i 5 år fremover.
- Er kjøpers motvekt til selgers boligselgerforsikring.
- Gir deg advokathjelp hele veien til rettskraftig dom, om nødvendig.

## Boligkjøperforsikring **PLUSS**

- Advokathjelp ved boligkjøpet og i 5 år fremover.
- Er kjøpers motvekt til selgers boligselgerforsikring.
- Gir deg advokathjelp hele veien til rettskraftig dom, om nødvendig.
- Advokathjelp i de viktigste rettsområdene i privatlivet.

**PLUSS** gir boligeiere sterkt rabattert advokathjelp. Be om råd eller hjelp i retten når du trenger det fra Norges viktigste advokatmiljø for privatpersoner.

**PLUSS** kan bare tegnes samtidig med boligkjøperforsikringen, og koster kun kr 2 800 i tillegg. **PLUSS** fornyes årlig - om du ønsker det.

Borettslag/aksjeleilighet: Kr 7 200

Selveierleilighet/rekkehus: Kr 10 400

Ene-/tomannsbolig, tomt: Kr 15 100

## Rettsområder du får hjelp med

Samboeravtale, ektepakt og arv

Forbrukerkjøp og håndverkertjenester

Utleie og naboforhold

Tomtefeste, veirett og andre servitutter

Plan- og bygningsrett

Skatt ved oppussing, utleie og eiendomssalg

Tilgang til digitale juridiske avtaler via Min side

*“Vi unner ingen å stå alene”*

Retts skal være rett. For alle.



Boligkjøperforsikring tegnes hos eiendomsmegler senest ved kontraktsgjøring og gir rett til advokathjelp inntil 5 år etter overtakelse. Forsikringen betales som del av oppgjøret ved boligkjøpet. **PLUSS**-dekningen fornyes årlig ved faktura fra **HELP**.

Egenandel kr 4 000 påløper ved takst, tvist eller 10 timer advokatbistand, avhengig av hva som kommer først. Meglerforetaket mottar kr 4 200/4 600/5 000 i kostnadsgodtgjørelse, avhengig av boligtype, samt et tillegg på kr 1 000 ved salg av **PLUSS**.

Vi tar forbehold om pris- og vilkårsendringer. Hvis premien ikke er innbetalt ved overtakelse, vil avtalen bli kansellert. For fullstendig informasjon om dekning og vilkår, se [help.no](http://help.no)

Har du spørsmål? Kontakt **HELP** på [help.no/minside](http://help.no/minside), telefon 22 99 99 99 eller epost [post@help.no](mailto:post@help.no)

  
Retts skal være rett. For alle.



# Viktige endringer i avhendingsloven

**Den 1. januar 2022 ble avhendingsloven endret på viktige punkter for både kjøper og selger. Samtidig fikk vi en ny forskrift som regulerer jobben en takstmann skal gjøre. Den nye forskriften stiller strengere krav til tilstandsrapportene som er en viktig del av kontrakten ved boligsalg. HELP, landets største advokatmiljø for boligkjøpere, har laget en kort innføring i de nye reglene.**

## **Forbudt å selge bolig “som den er”**

Du har kanskje hørt at de fleste brukte boliger har vært solgt «som de er»? Dette forbeholdet innebar at selger fraskrev seg ansvar for skjulte feil og mangler. Det var bare hvis selger hadde holdt tilbake eller gitt uriktig informasjon, eller hvis boligen var i vesentlig dårligere stand at kjøper kunne nå frem med et krav mot selger.

Fra 1. januar 2022 kan ikke selger lenger ta generelle forbehold av «som den er»-typen. Dette betyr at når vi da skal vurdere om en bolig har en mangel, må vi vurdere grundig hva som fremgår av kjøpsavtalen. Med kjøpsavtalen menes alle dokumenter og opplysninger som tilbys før kjøpet, også FINN-annonsen og alle vedleggene til salgsoppgraden. Hvis kjøpsavtalen ikke gir et klart svar (av typen “Det følger egen parkeringsplass med leiligheten” eller “Badet er renoveret av fagfolk”), må vi vurdere hva kjøper kan forvente basert på blant annet eiendommens synlige tilstand, alder, opplysningene som er gitt ved salget, feilenes art, karakter og omfang.

## **Egenandel**

Avhendingsloven har også fått en ny bestemmelse om egenandel. Egenandelen slår først inn når det er påvist at eiendommen har en mangel. Når det er et avvik fra kontrakten som utgjør en mangel, skal oppgjøret reduseres med 10 000 kroner, uavhengig av om utbedringskostnadene er høye eller lave. Dette innebærer blant annet at kjøper ikke kan rette krav mot selger hvis det koster mindre enn 10 000 kroner å utbedre mangelen.

Selv om utbedringskostnadene er høye, kan det likevel tenkes at feil ved boligen ikke utgjør mangler etter loven. Dette avhenger av hva som er avtalt mellom partene, og hva kjøper kan forvente basert på de momentene vi har nevnt over.

## **Nytt om tilstandsrapporter**

Tidligere ble det ikke stilt noen konkrete krav til hva en tilstandsrapport skulle inneholde og hvordan den skulle se ut. Dette hadde som konsekvens at tilstandsrapportene varierte i innhold og kvalitet. I den nye forskriften til avhendingsloven stilles det en rekke krav for at en tilstandsrapport skal regnes som godkjent.



Forts. Viktige endringer i avhendingsloven

Opplysningene i tilstandsrapporten skal gis på en forbrukervennlig måte, og det er beskrevet hva takstmannen skal vurdere og hvordan noen av undersøkelsene skal gjennomføres.

Vi har tro på at kjøpere nå vil få bedre informasjon i forkant av salget og dermed et bedre beslutningsgrunnlag.

### **Kjøpers undersøkelsesplikt lovfestes**

Avhendingsloven har også fått en regel om undersøkelsesplikt for kjøper. Regelen tydeliggjør at kjøperen skal anses å kjenne til forhold som er tydelig beskrevet i tilstandsrapporten eller annen relevant salgsdokumentasjon. Det fremgår av loven at kjøperen ikke kan klage på avvik hvis disse er tydelig beskrevet i salgsdokumentasjonen, uavhengig av om kjøperen faktisk har satt seg inn i denne.

Det er derfor svært viktig at kjøper setter seg godt inn i alle dokumenter og opplysninger som tilbys i forkant av kjøpet. Hvis det er noe du ikke forstår, anbefaler vi at du stiller spørsmål til selger og/eller eiendoms-megler. Dersom det er gitt motstridende opplysninger i salgsdokumentene, må du undersøke hvilke av opplysningene som er korrekte, og eventuelt ta forbehold dersom motstriden ikke avklares. Du kan ikke velge å holde deg til den opplysningen du liker best.

### **Arealavvik**

Avhendingsloven har også fått en ny bestemmelse om arealavvik innendørs. Helt kort betyr endringen at eiendommen har en mangel hvis opplysningene om størrelse i salgsdokumentene ikke er riktig. Det er en forutsetning at avviket utgjør mer enn 2 % og minst én kvadratmeter, og at selgeren ikke godtgjør at opplysningene ikke har hatt betydning for kjøperen.

### **Viktig for kjøper å være klar over**

Advokatene i HELP er fornøyde med regelendringer som bidrar til at kjøper får bedre informasjon. Dette kan redusere antall konflikter i etterkant av boligkjøpet.

Selv om selgers ansvar nå har blitt utvidet, er det ikke slik at alle feil er mangler etter avhendingsloven. Det er påregnelig med noen feil ved boligen på grunn av alder, slitasje, osv., og det som er opplyst ved salget, er naturligvis ikke mangler. Jo eldre boligen er, desto vanligere er det å avdekke feil. Det er svært viktig å lese salgsoppgaven nøye. Hvis det er gitt konkrete risikoopplysninger om bestemte bygningsdeler, er det påregnelig å måtte utbedre disse og denne kostnaden må kjøper dekke selv.

Hvis du har boligkjøperforsikring hos HELP, vil våre advokater hjelpe deg med å vurdere om du kan rette et krav mot selger/selgers boligselgerforsikringsselskap. Dersom det er sannsynlig at du vil nå frem med et krav, forfølger vi saken for deg til den er løst.

# HELP Renteforsikring

Renteforsikring dekker rentekostnader etter skatt og husforsikring for bolig som skal selges, hvis denne ikke er solgt tre måneder etter overtakelse av ny bolig. Forsikringen koster kr 5.900 og gjelder i ett år fra tidspunktet hvor du har overtatt din nye primærbolig og du har markedsført din gamle primærbolig sammenhengende i minst tre måneder.

- Utbetaling gis i inntil ni måneder
- Rentekostnader, samt kostnad til husforsikring dekkes med inntil kr 15.000 per måned
- Gjelder fast eiendom regulert til boligformål og som er registrert som din primærbolig
- Forsikringen gjelder i Norge

**Bestilling gjøres av boligkjøper på [www.help.no/renteforsikring](http://www.help.no/renteforsikring). Forsikringen må bestilles innen sju dager etter kontraktsignering. Dersom boligen som skal selges allerede er markedsført før budaksept av ny bolig kan forsikring ikke tegnes.**

**For HELP kundesenter kontakt [post@help.no](mailto:post@help.no) eller tlf. 22 99 99 99.**



Bud på 95 % eller mer av prisantydning behandles som at salg har funnet sted, selv om bud avslås, og forsikringsdekningen gjelder da til ny eier overtar (begrenset til 3 måneder etter budaksept). Det gjøres fradrag i erstatningen for eventuelle leieinntekter, skattefradrag på rentekostnader og renter og omkostninger som følge av mislighold av lån. Forsikringen dekker ikke mellomfinansiering eller andre lån som ikke direkte relaterer seg til primærboligen som skal selges. Forsikringen fornyes ikke, og gjelder ikke ved senere flytting. Dersom boligen ikke selges av autorisert megler / advokat gjelder ikke forsikringen. Forsikringen har en karantenetid på tre måneder. Tegning av HELP Renteforsikring tilbys kun til boligkjøpere som har kjøpt bolig gjennom samarbeidende eiendomsmeglerkjede.



# Et trygt valg

## Har du funnet drømmeboligen?

Vi hjelper deg med både råd og finansiering, slik at du har alt på plass for en trygg og god bolighandel.

### VERDAL:



**PÅL SVERRE  
FIKSE**

Avdelingsbanksjef  
Tlf. 951 60 823  
psf@grong-sparebank.no



**INA KVERNMO  
KLAUSEN**

Aut. finansiell rådgiver  
Tlf. 970 97 678  
ikl@grong-sparebank.no



**MORTEN  
KVÅLE**

Aut. finansiell rådgiver  
Tlf. 482 95 179  
mok@grong-sparebank.no

Grong Sparebank er til stede for deg  
som kunde, og for nærmiljøet.



Tlf. 74 31 28 60 • [www.grong-sparebank.no](http://www.grong-sparebank.no)

VERDENS BESTE LOKALBANK – DER DU ER





# Et hjem er mer verdt enn et hus, og et hus er mer enn bare vegger.

Det er et sted for å skape gode minner  
preget av trivsel, omsorg og trygghet.

For oss som jobber med folks hjem hver  
eneste dag, er det naturlig å engasjere oss  
sammen med SOS-barnebyer for å gi flere  
barn et trygt og godt hjem.

For hvert hjem vi formidler, gir vi derfor  
100 kroner til SOS-barnebyers arbeid.

**aktiv.** +  **SOS  
BARNEBYER**

# Forbrukerinformasjon om budgivning

*Sist oppdatert med virkning fra 1. januar 2014, i forbindelse med ikrafttredelse av endringer i eiendomsmeglingsforskriften.*

Informasjonen er utarbeidet av Forbrukerombudet, Forbrukerrådet, Den Norske Advokatforening ved Eiendomsmeglingsgruppen, Eiendomsmeglerforetakenes Forening og Norges Eiendomsmeglerforbund, på grunnlag av blant annet forskrift om eiendomsmegling § 6-3 og § 6-4.

Nedenfor gis en oversikt over de retningslinjer som forbrukermyndighetene og organisasjonene anbefaler benyttet ved budgivning på eiendommen. Avslutningsvis gis også en kort oversikt over de viktigste rettsreglene tilknyttet budgivning.

Før det legges inn bud på eiendommen oppfordres budgiver til å sette seg inn i all relevant informasjon om eiendommen, herunder eventuell salgsoppgave og teknisk rapport med vedlegg.

## Gjennomføring av budgivning

1. På forespørsel vil megler opplyse om aktuelle bud på eiendommen, herunder om relevante forbehold.
2. Alle bud skal inngis skriftlig til megler, som formidler disse videre til oppdragsgiver. Kravet til skriftlighet gjelder også budforhøyelser og motbud, aksept eller avslag fra selger. Før formidling av bud til oppdragsgiver skal megler innhente gyldig legitimasjon og signatur fra budgiver. Kravet til legitimasjon og signatur er oppfylt for budgivere som benytter e-signatur, eksempelvis BankID eller MinID. Med skriftlige bud menes også elektroniske meldinger som e-post og SMS når informasjonen i disse er tilgjengelig også for ettertiden.
3. Et bud bør inneholde eiendommens adresse (eventuelt gnr/bnr), kjøpesum, budgivers kontaktinformasjon, finansieringsplan, akseptfrist, overtakelsesdato og eventuelle forbehold som for eksempel usikker finansiering, salg av nåværende bolig ol. Normalt vil ikke et bud med forbehold bli akseptert før forbeholdet er avklart. Konferer gjerne med megler før bud gis.
4. Megler skal legge til rette for en forsvarlig avvikling av budrunden. I forbrukerforhold (dvs. der oppdragsgiver er forbruker) skal megleren ikke formidle bud med kortere akseptfrist enn kl. 12.00 første virkedag etter siste annonserte visning. Etter denne fristen bør budgivere ikke sette en kortere akseptfrist enn at megler har mulighet til, så langt det er nødvendig, å orientere oppdragsgiver, budgivere og øvrige interessenter om bud og forbehold. Det bør ikke gis bud som diskriminerer eller utelukker andre budgivere. Dersom bud inngis med en frist som åpenbart er for kort til at megleren kan avvikle budrunden på en forsvarlig måte som sikrer oppdragsgiver og interessenter et tilstrekkelig grunnlag for sine handlingsvalg, vil megler fraråde budgiver å stille slik frist.
5. Megleren vil uoppfordret gi sin vurdering av det enkelte bud overfor oppdragsgiveren, når budet er gitt innenfor fristene i punkt 4.
6. Megleren skal så langt det er nødvendig og mulig holde budgiverne skriftlig orientert om nye og høyere bud og eventuelle forbehold. Megler skal så snart som mulig bekrefte skriftlig overfor budgivere at budene deres er mottatt.
7. Etter at handel har kommet i stand, eller dersom en budrunde avsluttes uten at handel er kommet i stand, kan en budgiver kreve kopi av budjournalen i anonymisert form.
8. Kopi av budjournal skal gis til kjøper og selger uten ugrunnet opphold etter at handel er kommet i stand. Dersom det er viktig for budgiver å bevare sin anonymitet, bør budet fremmes gjennom fullmektig.

## Viktige avtalerettslige forhold

1. Det eksisterer ingen angrerett ved salg/kjøp av fast eiendom.
2. Når et bud er innsendt til megler og han har formidlet innholdet i budet til selger (slik at selger har fått kunnskap om budet), kan budet ikke kalles tilbake. Budet er da bindende for budgiver frem til akseptfristens utløp, med mindre budet før denne tid avslås av selger eller budgiver får melding om at eiendommen er solgt til en annen (man bør derfor ikke gi bud på flere eiendommer samtidig dersom man ikke ønsker å kjøpe flere enn en eiendom).
3. Selger står fritt til å forkaste eller akseptere ethvert bud, og er for eksempel ikke forpliktet til å akseptere høyeste bud.
4. Når en aksept av et bud har kommet frem til budgiver innen akseptfristens utløp er det inngått en bindende avtale.
5. Husk at også et eventuelt bud fra selger til kjøper (såkalte "motbud"), avtalerettslig er et bindende tilbud som medfører at det foreligger en avtale om salg av eiendommen dersom budet i rett tid aksepteres av kjøper.

For eiendommen:

**Adresse:** Eidsbotnvegen 66G  
7603 LEVANGER

**Meglerforetak:** Aktiv Eiendomsmegling  
**Saksbehandler:** Marius Tuset

**Oppdragsnummer:**

**Telefon:** 919 19 207  
**E-post:** marius.tuset@aktiv.no

Undertegnede gir herved følgende bud på ovennevnte eiendom:

**Kjøpesum:** Kr. \_\_\_\_\_

**Beløp med bokstaver:** Kr. \_\_\_\_\_

+ omkostningert iht. opplysninger i salgsoppgaven

**Dette budet er bindende for undertegnede frem til og med den:** \_\_\_\_\_ Kl. \_\_\_\_\_

*Dersom annet ikke er angitt gjelder budet til kl. 15.00 første virkedag etter siste annonserte visning. I forbrukerforhold vil bud med kortere akseptfrist enn til kl. 12.00 første virkedag etter siste annonserte visning ikke bli viderefordlet til selger.*

**Eventuelle forbehold:** \_\_\_\_\_

Undertegnede er kjent med at selger står fritt til å godta eller forkaste ethvert bud. Likeledes er undertegnede klar over at budet er bindende for budgiver når det er kommet til selgers kunnskap. Handelen er juridisk bindende for begge parter dersom budet aksepteres innen akseptfristen. Undertegnede er kjent med at budjournalen vil bli forelagt kjøper og selger når handel er sluttet.

Ønsket overtakelsesdato: \_\_\_\_\_

Budet baseres på opplysninger og salgsvilkår som fremkommer av salgsoppgave datert: \_\_\_\_\_

**Kjøpet vil bli finansiert slik:**

Låneinstitusjon: \_\_\_\_\_ Referanse og tlf nr.: \_\_\_\_\_

Lånt kapital: \_\_\_\_\_ Kr.: \_\_\_\_\_

Egenkapital: \_\_\_\_\_ Kr.: \_\_\_\_\_

Totalt: \_\_\_\_\_ Kr.: \_\_\_\_\_

Egenkapital består av:  Salg av nåværende bolig eller fast eiendom  Disponibelt kontantbeløp (bankinnskudd)

Jeg gir bud som:  Forbruker  Ledd i næringsvirksomhet / juridisk person (selskap)

Jeg samtykker til bruk av elektronisk kommunikasjon:  Ja  Nei

Navn: \_\_\_\_\_

Navn: \_\_\_\_\_

Fødselsnr. (11 siffer): \_\_\_\_\_

Fødselsnr. (11 siffer): \_\_\_\_\_

Adresse: \_\_\_\_\_

Adresse: \_\_\_\_\_

Postnr.: \_\_\_\_\_ Sted: \_\_\_\_\_

Postnr.: \_\_\_\_\_ Sted: \_\_\_\_\_

Tlf.: \_\_\_\_\_ E-post: \_\_\_\_\_

Tlf.: \_\_\_\_\_ E-post: \_\_\_\_\_

Dato.: \_\_\_\_\_ Sign: \_\_\_\_\_

Dato.: \_\_\_\_\_ Sign: \_\_\_\_\_

Kopi av legitimasjon

Kopi av legitimasjon

**aktiv.**  
Tar deg videre