

aktiv.





Partner / Eiendomsmegler

Kamilla Jæger

Mobil 976 64 473

E-post kamilla.jeger@aktiv.no

Aktiv Gamle Oslo / Bjørvika

Grønlandsleiret 23, 0190 OSLO. TLF. 23 08 07 00



Partner / Eiendomsmegler

Karianne Amlie

Mobil 977 57 259

E-post karianne.amlie@aktiv.no

Aktiv Eiendomsmegling

Aktiv Eiendomsmegling

Grønlandsleiret 23

0190 Oslo

Urban og lys 3-roms toppleilighet med solrik balkong

Velkommen til Vøyensvingen 2! En flott 3-roms toppleilighet med populær beliggenhet ved Alexander Kiellands plass.

Innvendig møtes du av en luftig amosfære og moderne preg. Planløsningen er åpen og sosial med plass til mange gjester, og generøse vindusflater sørger for gode lysforhold og en herlig atmosfære. Stuen forlenges av en solrik balkong. Her bor du stille og tilbaketrukket, samtidig sentralt ved Alexander Kiellands plass, med gangavstand til bl.a. St. Hanshaugen, Bogstadveien, Grünerløkka og sentrum. Du har også god offentlig kommunikasjon, samt kort vei til parkliv og uteserveringer. Med andre ord "alt" du måtte trenge i hverdagen!

Høydepunkter:

- To gode soverom
- Varmtvann og oppvarming inkl. i felleskostnader
- Solrik balkong
- Kort vei til byens fasiliteter
- Bod

Nøkkelinformasjon

Prisant.: Kr 5 500 000,-
Omkostn.: Kr 135 086,-
Total inkomk.: Kr 5 635 086,-
Felleskostn.: Kr 3 780,-
Selger: Heimstaden
Bostad Invest 10 AS

Antall rom: 3
Gnr./bnr. Gnr. 219, bnr. 236
Andelsnr.: 21
Oppdragsnr.: 1002240373

Salgsobjekt: Andelsleilighet
Eierform: Andel
Byggeår: 1940
BRA-i/BRA Total 61/64 kvm
Soverom: 2

Innhold

Nøkkelinformasjon	2
Om eiendommen	33
Tilstandsrapport	47
Egenerklæring	65
Energiattest	73
Nabolagsprofil	95
Budskjema	111

PLANTEGNING

Vøyensvingen 2

Andelsnr. 21

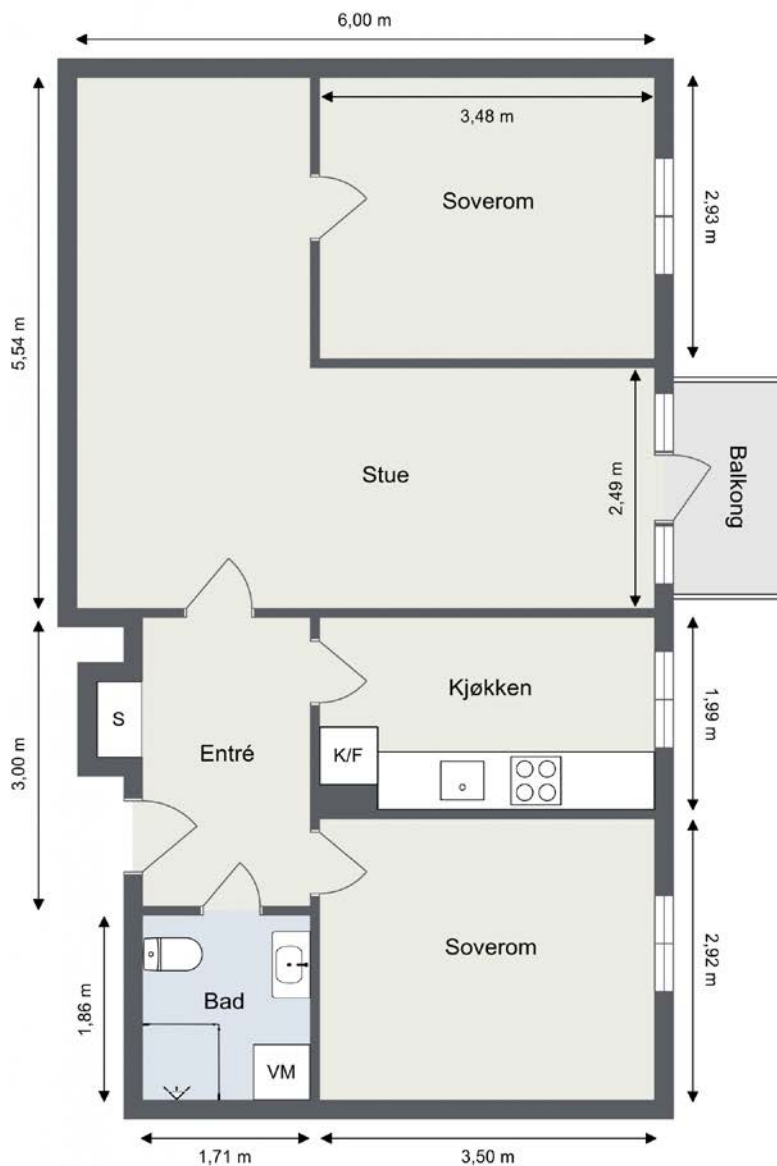

Vær oppmerksom på at dette er en illustrasjon av boligens planløsning med omtrentlige mål. Faktiske målinger på stedet kan avvike og målene er ikke juridisk bindende.
Utført av Makeløs AS.

Plantegningen er ikke i målestokk og noe avvik kan forekomme.



Velkommen til en lys og luftig 3-roms i populære Vøyensvingen!



Fra stuen er det utgang til balkongen som vender mot rolig gate.



Her har du plass til eget utemøblement.



Balkongen er luftig og usjenert, og fungerer som en herlig forlengelse av leiligheten i sommerhalvåret.



Her får du "i både pose og sekk" med bl.a. solrik balkong, godt utbyttet planløsning, gode lys- og solforhold og en sjelden god atmosfære, i tillegg til en populær beliggenhet!



Boligen er godt tilpasset sosialt liv med plass til møbling i ulike soner. Her har du plass til både en ordentlig sofa- og TV-krok i tillegg til spisebord hvor det kan dekkes på til mange gjester.

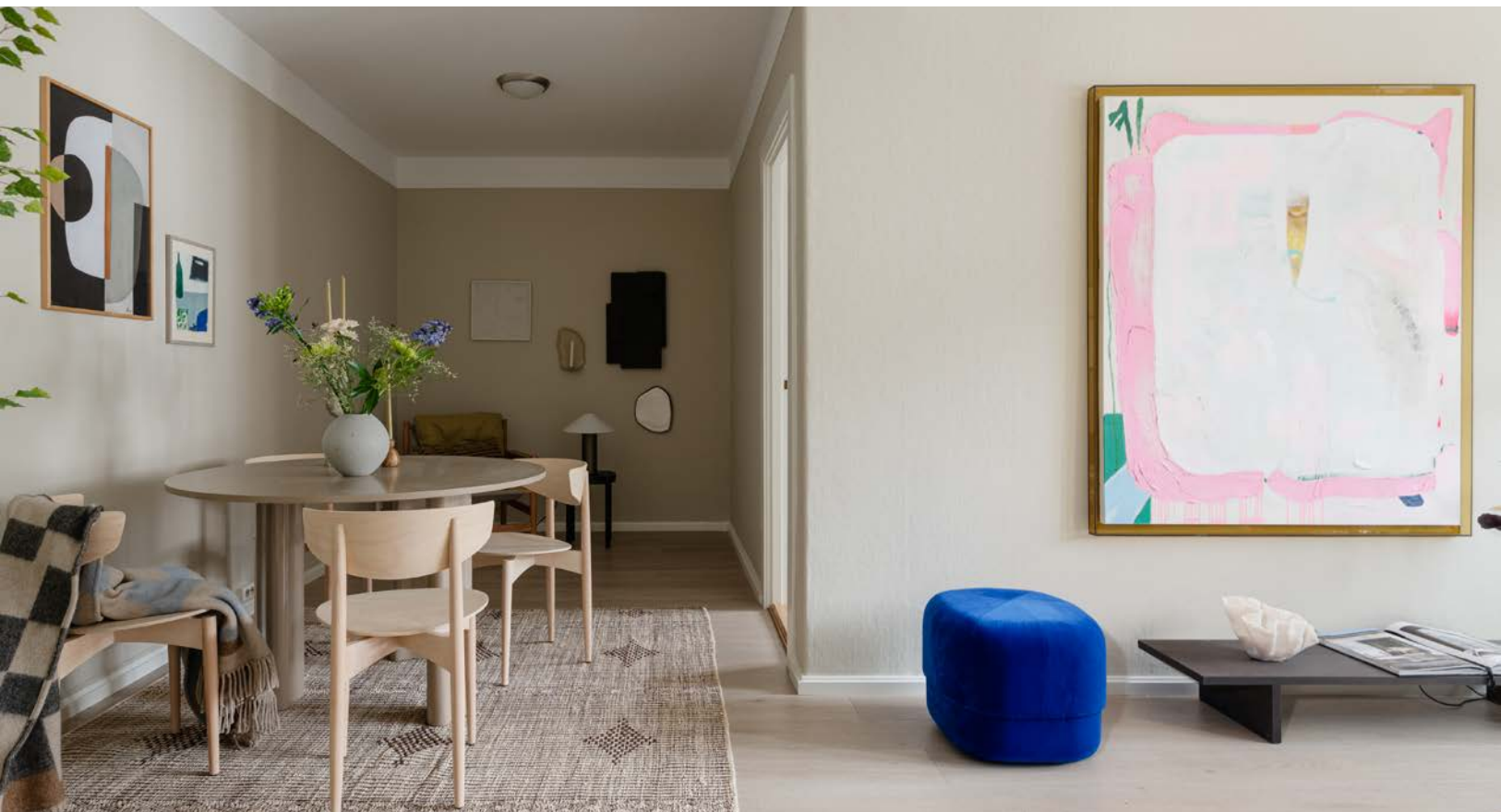

Leiligheten er holdt i lyse, behagelige toner som gjør det enkelt å innrede etter eget ønske og behov.









Fra stuen har du adgang til et av leilighetens soverom.



Kjøkkenet har et tidløst og elegant design, bestående av slette, hvite fronter og lys grå benkeplate. Alle hvitevarer medfølger.



Et stort vindu gir rikelig med arbeidslys til matlagingen.







Badet er delikat innredet med store sandfargede fliser på gulv og hvite på vegger. Her har du også varmekabler i gulv, som holder føttene varme.

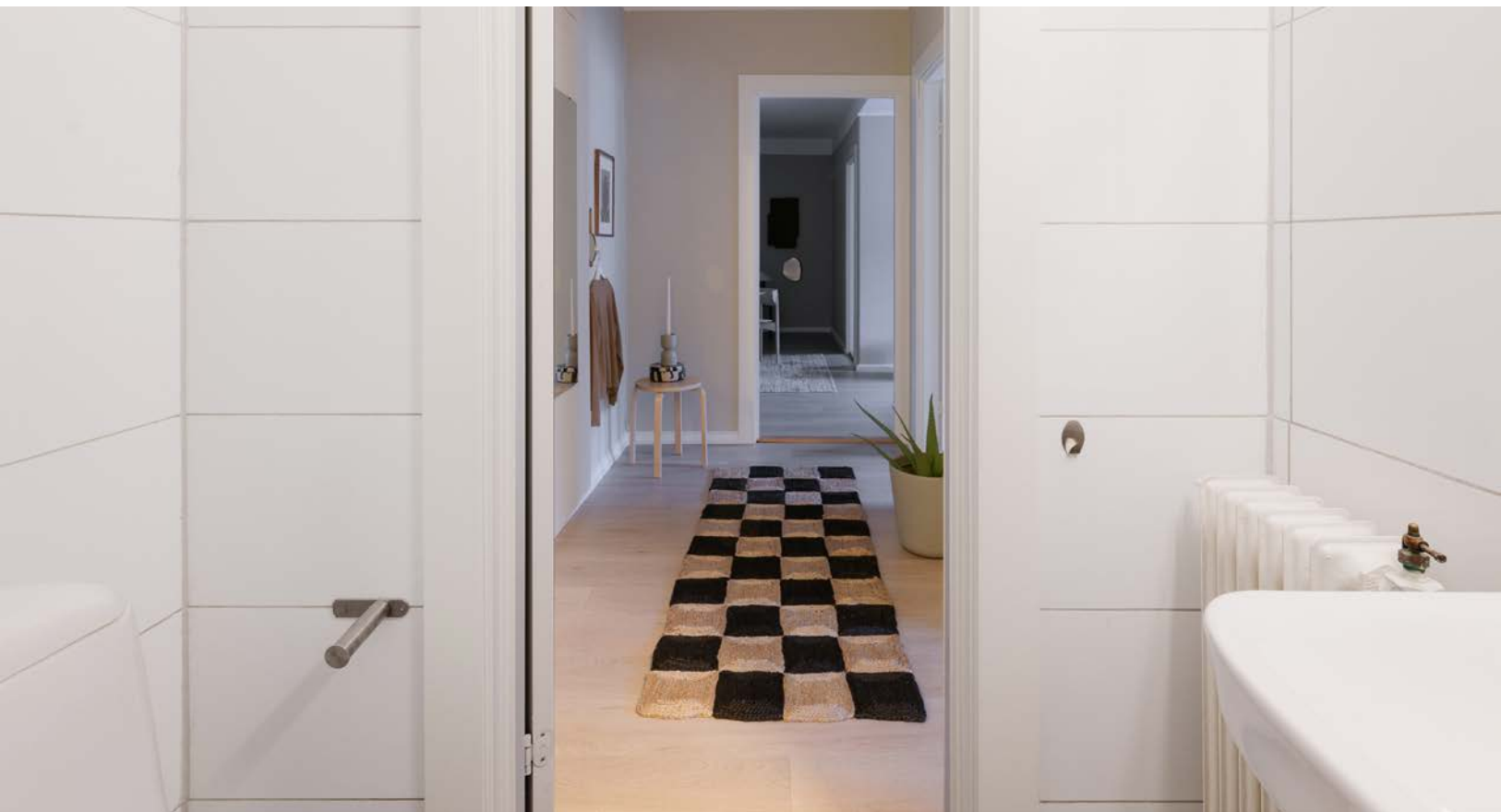

Videre er rommet innredet med dusjkabinett, klosett og servant, vegghengt speil, samt opplegg og plass til vaskemaskin.









Hovedsoverommet gir god plass til dobbeltseng og tilhørende nattbord, samt garderobeløsning.

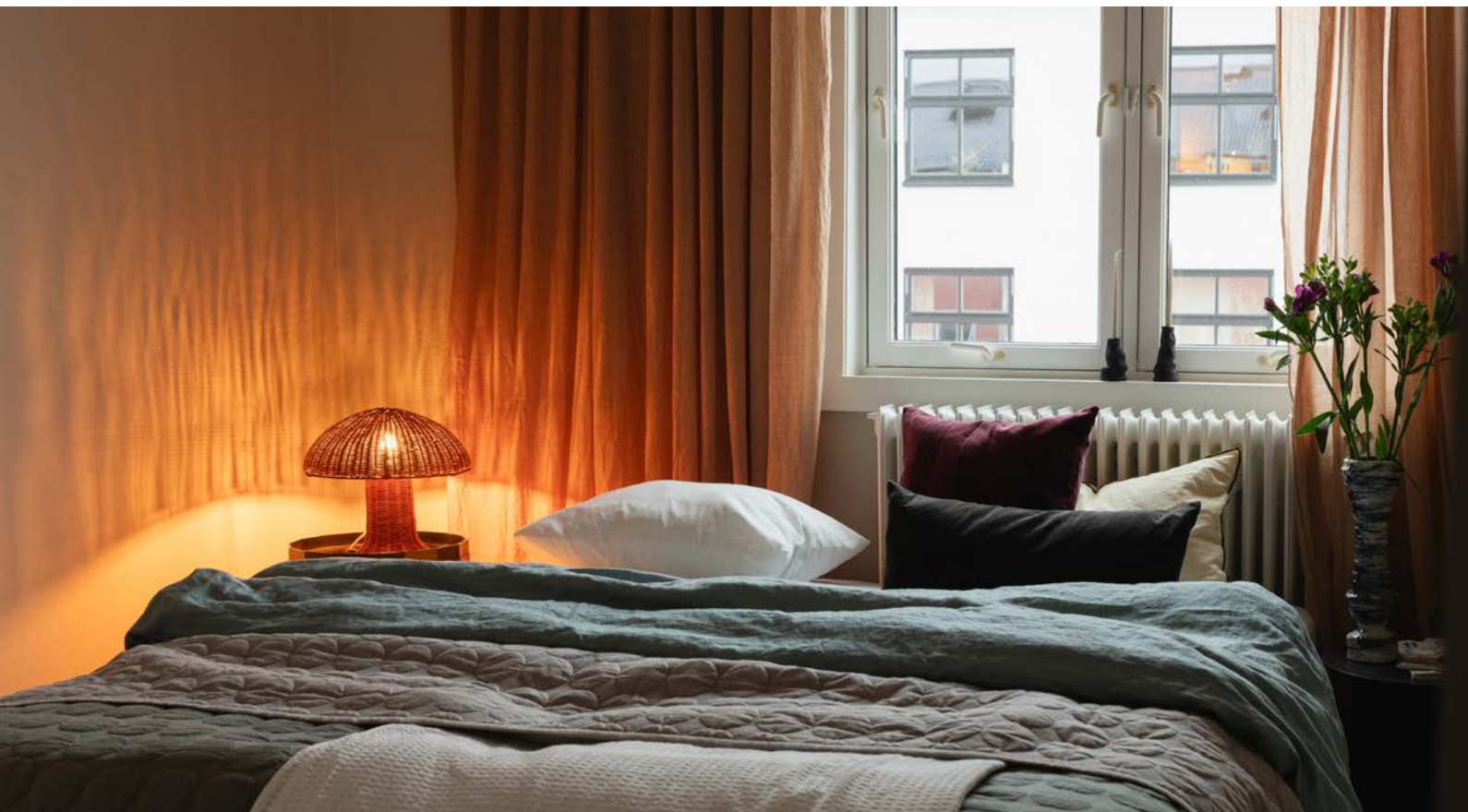







Duse fargevalg og store vindusflater gir en god atmosfære.



Rommet har adkomst fra stue.



Soverom II ligger også vendt mot rolig område.



Rommet gir plass til dobbeltseng og garderobeskap.







I entreen har du god plass til å henge fra deg yttertøy og sette fra deg skoene.



Velkommen inn!



I Vøyensvingen bor du rolig og tilbaketrukket i en sidegate rett ved Alexander Kiellands plass med de fleste fasiliteter og gode kollektivmuligheter.



Her har du gangavstand til det meste du måtte trenge i hverdagen.



Alexander Kiellands plass er et pulserende knutepunkt mellom St.Hanshaugen, Sagene, Ila og Grünerløkka. Området har gjennomgått en omfattende oppgradering som har ført til en svært positiv utvikling for nærområdet.



På Tranen finner du Åpent bakeri. Om kvelden forvandles stedet til en stemningsfull restaurant med det som av mange omtales som byens beste pizza! I etasjen over Tranen skjuler det seg en "hemmelig" perle - Bar Amour.



Du har flere grønne lunger i nærheten, blant annet St.Hanshaugen park.



Radegast vinbar. Vinbaren på Nedre Foss Gård. Vinkartet består av ca. 800-900 ulike viner, der en god del også kan kjøpes på glass.



Søndagsturen kan legges til den fantastiske turstien langs Akerselva som strekker seg fra Maridalen i nord til Bjørvika i sør.

Om eiendommen

Om boligen

Areal

BRA - i: 61 m²

BRA - e: 3 m²

BRA totalt: 64 m²

TBA: 3 m²

Bruksareal fordelt på etasje

Underetasje

BRA-e: 3 m² Kjellerbod.

5. etasje

BRA-i: 61 m² Entré, stue med utgang til balkong, kjøkken, bad og to soverom.

TBA fordelt på etasje

5. etasje

3 m² Balkong.

Tomtetype

Eiet

Tomtebeskrivelse

Fellestomt for eiendommen. Tomten er pent opparbeidet.

Beliggenhet

Alexander Kiellands Plass er et svært populært boområde. Det er flere grunner til det; En sentral, men likevel rolig beliggenhet, et godt utvalg av spennende mat -og restauranttilbud, særegen bebyggelse og ikke minst store og frodige grøntarealer. Her bor du i rolige omgivelser, samtidig som du har byens puls, og tilgang til alt du måtte trenge like utenfor døren din. I området finner du en rekke hyggelige kaféer, restauranter og barer.

Dagens første kaffekopp kan for eksempel nytes på Åpent Bakeri inne på Tranen. Om kvelden forvandles stedet til en stemningsfull restaurant med det som av mange omtales som byens beste pizza! I etasjen over Tranen skjuler det seg en "hemmelig" perle - Bar Amour. Bar Amour er ingen nabolagspub med ymse utvalg, her finner du heller et stort utvalg av dyre og deilige viner. Menyen varierer fra uke til uke og etter

sesong. Restauranten har nettopp mottatt sin første Michelin-stjerne, så denne er absolutt verdt et besøk.

Populære Colonel Mustard tilbyr himmelsk mat, gode drinker og et stort utvalg brettspill. De har også en stor uteservering, der det nesten bestandig er fullt av folk om sommeren! På de fleste solskinsdager fylles også gressletta på Kiellands Plass fort opp med solglade beboere.

Et av Oslos mest originale utsalgssteder finner du dessuten også her på Kiellands plass. SyverKiosken med pølser i særklasse holder fortsatt åpent i Waldemar Thranes gate. Før var det 40 av disse rundt i Oslo, nå er det kun denne igjen. Kiosken har til og med blitt omtalt i The Guardian!

På kjøpesenteret Kiellands Hus finner du bl.a. matbutikk, vinmonopol, apotek og blomsterbutikk. Og dersom du er glad i trening finner du både SATS Ila og SATS Ringes park og Athletica Vulkan i umiddelbar nærhet.

Det gode kollektivtilbudet i nærområdet gjør at du enkelt kan forflytte deg rundt i byen. Alexander Kiellands plass er stoppested for buss 34, 54, 21 og 33. Har du lakenskrekk vil du ha stor glede av at både 21-bussen og 54-bussen kjører døgnet rundt. Nærmeste trikke-stopp finner du på Birkelunden med trikk nr. 11, 12 og 13.

Noen hundre meter lenger sør for Kiellands hus finner du det nyutviklede området rundt Vulkan, som gjennom flere år har gjennomgått en vesentlig forvandling. Området ble ferdigstilt i 2012 med restauranter, utesteder, butikker og den populære Mathallen, og fremstår i dag som et pulserende knutepunkt mellom Grünerløkka og St. Hanshaugen.

Her bor du på mange måter "midt i smørøyet" med gangavstand til mange ulike deler av Oslo som alle har mye fint å by på, som Sagene, Torshov, Grünerløkka, St.hanshaugen, Bislett og Bogstadveien samt Youngstorget, Grønland og Karl Johans gate.

Om sommeren bør du ta turen innom Iladalen Park, som ligger kun 50 meter nord for Vøyensvingen. Parken er på hele 28 mål og er et naturlig midtpunkt i det helhetlig planlagte boliganlegget i Iladalen.

Parken regnes som en av byens aller fineste og best bevarte. Parken er godt egnet for barnefamilier med en 3,3 mål stor lekeplass. Området er utformet i funksjonalistisk stil med vekt på lys, luft og kontakt mellom leiligheter og natur.

Lengst nord i parken ligger det et trappeløp, og på toppen kan du faktisk skimte Oslofjorden i det fjerne. På en fin sommerdag i hovedstaden kryr det av familier og folk med pledd, og engangsgrill som vet å utnytte parken best mulig.

Mulighetene for rekreasjon i grønne, avslappende omgivelser er mange i dette området. Gangveien langs Akerselva strekker seg fra Oslo sentrum opp til friluftsparadiset Maridalen. En tur langs elva på en vakker sommerdag er ren terapi for kropp og sjel! Det er lov å belønne seg selv med vaffel og en kopp kaffe på kaféen i Hølse-Lovisas lille røde hus.

Ellers finner du et mangfold av grønne parker i nærheten, som Hammersborgparken, St.hanshaugen park og Kubaparken. Botanisk Hage og Sofienbergparken er også innen kort rekkevidde.

Adkomst

Det vil bli satt opp visningskilt under visning.

Bebyggelsen

Det er primært leilighets-/gårdsbebyggelse i området.

Bygningssakkyndig

Andreas Grønstad Jahnsen

Type takst

Tilstandsrapport

Byggemåte

UTVENDIG

Beskrivelse av bygningsdeler bygger på kjente opplysninger for boliger i området samt det som var vanlig byggemåte da boligen ble oppført. Bygninger kan ha skjulte feil og mangler som er vanskelig å oppdage ved befarings. Særlig kritiske områder er risiko konstruksjoner, rom under terreng, membranløsninger, isolasjon i gulv, vegger og himling, vann og avløpsnett. Elde og utidsmessig het kombinert med endret bruk, kan over tid avdekke skjulte feil og mangler som ikke oppdages ved visuell kontroll.

INNVENDIG

Gulv: laminat, fliser.

Vegger: malte flater/strie, fliser.

Himling: malte flater.

Etasjeskiller er av betongdekke. Innvendig har boligen malte glatte dører.

VÅTROM

Flislagt bad/wc, stråleovn, avtrekk, speil, armatur, opplegg for vaskemaskin, servant, dusjkabinett, toalett.

KJØKKEN

Tidsriktig glatt innredning fra IKEA, soft close, fliser over benk, armatur, laminat benkeplate med nedfelt stålkum og keramisk topp, integrert komfyr, oppvaskmaskin,

frittstående kjøøl/frys. Det er kjøkkenventilator med kullfilter. Det anbefales å montere waterguard og komfyrvakt.

TEKNISKE INSTALLASJONER

Innvendige vannledninger er av plast (rør i rør). Innvendige vannledninger er antatt av jern. Det er avløpsrør av støpejern. Boligen har naturlig ventilasjon. Det er installert fjernvarme, radiator. Sikringsskap med automatsikringer. Brannvarslingsanlegg på gården, pulverapparat.

Innhold

Entré, stue med utgang til balkong, kjøkken, bad og to soverom.

I tillegg disponeres kjellerbod nummer 502 på ca. 2,5 kvm.

Standard

Eiendommen er gjennomgått av en bygningskyndig og det er utarbeidet en tilstandsrapport. Denne er vedlagt salgsoppgaven. Nedenfor følger informasjon om forhold som har fått TG 2 og TG 3.

Forhold som har fått TG2:

- Vinduer: Det er påvist at enkelte vinduer er vanskelig å åpne/lukke. Karmene i vinduer er slitte og det er sprekker i trevirket.
- Dører: Karmene i dører er værslitte utvendig og det er sprekker i trevirket.
- Balkonger, terrasser og rom under balkonger: Rekkverket er for lavt i forhold til dagens krav til rekkverkshøyder.
- Overflater: Noe bom/hullyd under fliser.
- Etasjeskille/gulv mot grunn: Målt høydeforskjell på mellom 10 - 20 mm innenfor en lengde på 2 meter. Tilstandsgrad 2 gis med bakgrunn i standardens krav til godkjente måleavvik.
- Avtrekk: Det er kun kullfilterventilator på kjøkkenet og heller ikke andre forserte/ mekaniske avtrekksløsninger fra kokesonen.
- Vannledninger: Mer enn halvparten av forventet brukstid er passert på innvendige vannledninger.
- Avløpsrør: Mer enn halvparten av forventet brukstid er passert på innvendige avløpsledninger.
- Ventilasjon: Det er påvist mangelfull ventilasjon på ett eller flere rom i boligen.
- Elektrisk anlegg: Tilstandsgraden er vurdert ut fra den forenklete og begrensede kontrollen som forskriften inneholder. El-anlegget kan ha feil og mangler som en slik forenklet undersøkelse ikke vil avdekke. Vær derfor oppmerksom på denne risikoen, og søk videre veiledning eller få en fullstendig kontroll utført av registrert elektrovirksomhet.

Forhold som har fått TG3:

- Generelt bad: Våtrommet må oppgraderes for å tåle normal bruk etter dagens krav.

Våtrommet må totalrenoveres. Alle forhold med tettesjikt, våtsone, sluk m.m. må dokumenteres. Kostnadsestimat er satt til kr 100 000 - 300 000,-.

Forhold som ikke har fått TGIU (ikke undersøkt):

- Tilliggende konstruksjoner våtrom: Hulltaking er ikke foretatt da det ikke er fysisk mulig pga tilliggende konstruksjoner. Murkonstruksjoner.
- Varmesentral: Det er installert fjernvarme, radiator.

For øvrig beskrivelse av standard, se bildebeskrivelser.

Innbo og løsøre

Se også beskrivelser under punktet om standard. Løsøre/tilbehør som gardinstenger/ oppheng, frittstående hvitevarer samt dekodere og modem følger i utgangspunktet ikke med i handelen. Dekodere og modem kan være borettslagets/aksjelagets/ sameiets eiendom og skal da følge med. Det gis ingen garantier i forhold til medfølgende løsøre/tilbehør.

Hvitevarer

Alle hvitevarer som står i leiligheten på visning medfølger.

Parkering

Gateparkering etter gjeldende bestemmelser. Det er beboerparkering i området. Ved anskaffelse av beboerparkering kan man parkere døgnet rundt også utover det som er maksimal parkeringstid - på parkeringsplasser regulert til beboerparkering.

Priser for beboerparkering i bydel Frogner, St. Hanshaugen, Gamle Oslo, Grünerløkka og Sagene:

Bensinbil, dieselbil, hybridbil, ladbar hybridbil: 5700 kroner for ett år

Motorsykkkel og moped: 2850 kroner for ett år

El-bil : 1920 kroner for ett år

El-motorsykkkel og el-moped: 960 kroner for ett år

Det tas forbehold om prisendringer. For mer informasjon se: <https://www.oslo.kommune.no/gate-transport-og-parkering/parkering/beboerparkering/>.

Forsikringsselskap

Chubb European Group SE filial Norge

Polisenummer

NOFRNA03292

Diverse

Det foreligger godkjente og byggemeldte tegninger, men det er avvik fra disse.

Rominndeling stemmer ikke med byggetegninger.

Etter aksept av bud, vil eiendommens salgssum bli meddelt de som ev. måtte etterspørre denne. Eiendommens salgssum vil bli offentlig tilgjengelig ved overføring av hjemmel.

Selger har ikke bebodd leiligheten.

Leilighet vaskes kun før visning, og ikke på nytt før overtakelse.

Energi

Oppvarming

Det er installert fjernvarme via radiatorer. Varmekabler på bad.

Energikarakter

G

Energifarge

Grønn

Borettslaget/Økonomi

Tot prisant. ekskl. omk.

Kr 5 500 000

Info kommunale avgifter

Kommunale avgifter er inkludert i felleskostnadene.

Info formuesverdi

Leiligheten har per salgsoppgavedato ingen registrert formuesverdi, da den er en del av et nystiftet borettslag. Det må påregnes at formuesverdi vil bli satt/innført i forbindelse med eierskifte. Formuesverdien settes da etter de ordinære reglene for formuesfastsettelse av boligeiendom, enten som primærbolig eller sekundærbolig (avhengig av bruken). Skatteetaten beregner en boligverdi (beregnet markedsverdi for bolig) basert på SSBs statistiske opplysninger om omsatte boliger. I beregningen tas det hensyn til boligens beliggenhet, areal, byggeår og type bolig. Formuesverdien er 25 prosent av markedsverdi for primærbolig og 95 prosent for sekundærbolig for inntektsåret 2022 og 100 prosent for inntektsåret 2023. Ytterligere informasjon finnes på skatteetaten.no.

Andre utgifter

Utover det som er nevnt under punktet «Felleskostnader», påløper kostnader til for eksempel strøm, innboforsikring, innvendig vedlikehold og abonnement til tv og internett (eventuelt oppgradering av kanalpakker og linjehastighet der hvor grunnpakke

er inkludert).

Oslo kommune har eiendomsskatt, og noen leiligheter er påvirket av dette. Det må derfor påregnes at eiendomsskatt kan påløpe. Beregning av eiendomsskatt vil kunne avhenge av om boligen er primær- eller sekundærbolig. I borettslag, boligsameier og boligaksjeselskap vil eiendomsskatten skrives ut til borettslaget, boligsameiet eller boligaksjeselskapet og deretter bli fordelt på de enkelte eiere. Dette kan medføre økning i felleskostnadene.

Tilbud lånefinansiering

Aktiv Eiendomsmedling samarbeider med sparebankene i Eika Alliansen om formidling av finansielle tjenester. Ta gjerne kontakt med megler for formidling av et uforpliktende tilbud om finansiering. Meglerforetaket kan motta provisjon ved formidling av finansielle tjenester.

Boenheten

Felleskostnader inkluderer

Felleskostnadene for et fullt driftsår er kr 3 780,- pr. måned. Felleskostnadene inkluderer varmtvann, oppvarming, Internett (100 Mbps), vaktmestertjenester, renhold av fellesarealer, felles bygningsforsikring, kommunale avgifter, forretningsførerhonorar, drift og vedlikehold m.m.

Felleskostnadene vil kunne endres i samsvar med de til enhver tid gjeldende kostnader, og vedtak.

Felleskostnader pr. mnd

Kr 3 780

Borettslaget

Borettslagsnavn

Vøyensvingen 2 Borettslag

Organisasjonsnummer

932230429

Andelsnummer

21

Om borettslaget

Eiendommen er forsikret gjennom Heimstaden Bostad Invest 10 AS sin hovedforsikring, som dekker alle Heimstaden Bostad Invest 10 AS eiendommer. Dette innebærer en lav forsikringspremie, men en høy egenandel. Borettslagets styre må

vurdere om dette er ønskelig også i fremtiden, eller om man vil gå over til en alminnelig eiendoms-/byggningsforsikring, som vil ha lavere egenandel, men som vil føre til høyere felleskostnader enn i dag, som følge av høyere forsikringspremie.

Regnskap/budsjett

Vi oppfordrer alle til å sette seg inn i regnskap. Dokumentet ligger vedlagt i prospektet.

Heimstaden Bostad Invest 10 AS (Heimstaden Bostad) eier cirka 4,000 boliger i Norge. De fleste av Heimstaden Bostads leietakere kan bo så lenge de ønsker (tidsubestemte kontrakter). Leiligheten som selges er sagt opp av leietaker og er en andel i et nyetablert borettslag. Før årsskiftet 2023/2024 ble eiendommen som leiligheten ligger i overført til borettslaget i to steg. Borettslaget kjøpte først aksjeselskapet som eide eiendommen, oppløste deretter aksjeselskapet og overtok med dette eierskap til eiendommen.

Gjennom overføringen har borettslaget overtatt aksjeselskapets regnskapstall for 2023, som innebærer følgende:

Negativ regnskapsmessig egenkapital - ingen praktisk konsekvens for borettslaget eller andelseierne: Borettslagets balanse viser en negativ egenkapital som representerer differansen mellom eiendommens bokførte verdi (eiendommens kjøpesum for mange år siden) og kjøpesummen da borettslaget kjøpte aksjeselskapet i 2023 (markedsverdi). Den regnskapsmessige negative egenkapitalen har ingen konsekvens for borettslaget eller andelseierne, men forblir i regnskapet. Dette følger også av notene til regnskapet.

2023 regnskapet viser det tidligere aksjeselskapets virksomhet - blir ikke videreført i borettslaget fremover: Borettslagets regnskap for 2023 inkluderer virksomheten til det oppløste aksjeselskapet, med leieinntekter og driftskostnader for eiendommen. Fremover vil borettslagets regnskaper reflektere normal borettslagsdrift, med inntekter fra felleskostnader og løpende driftskostnader

Det gjøres oppmerksom på at fellesgjeld og felleskostnader kan variere over tid som følge av beslutninger foretatt av styret/årsmøtet/generalforsamling.

Styregodkjennelse

Andelseier(e), bortsett fra stifter, kan kun eie en andel i borettslaget. Kun fysiske personer kan eie andelen. Kjøper skal godkjennes av borettslagets styre for at ervervet skal bli gyldig. Styregodkjennelse kan ikke nektes uten saklig grunn. Kjøper er forpliktet til å gjennomføre handelen uavhengig av om kjøper på overtakelsestidspunktet er godkjent av borettslaget som ny andelseier. Risikoen for å bli godkjent som ny andelseier påhviler kjøper. Dersom kjøper på overtakelsestidspunktet ikke er godkjent som ny andelseier, har kjøper dog ikke rett til å ta eiendommen i bruk, jf. borettslagslovens § 4-5 (2). Kjøper kan gå til søksmål mot borettslaget dersom kjøper mener manglende godkjennelse ikke er saklig begrunnet.

Vedtekter/husordensregler

Vi oppfordrer alle til å sette seg inn i gjeldende vedtekter og husordensregler. Dokumentene kan sees hos megler.

Dyrehold

Dyrehold er tillatt såfremt det ikke er til sjenanse for de andre beboerne, og skal godkjennes av styret.

Forretningsfører

Forretningsfører

OBF/ Oslo og Omegn Boligforvaltning AS

Offentlige forhold

Eiendommens betegnelse

Gårdsnummer 219, bruksnummer 236 i Oslo kommune. Andelsnr. 21 i Vøyensvingen 2
Borettslag med orgnr. 932230429

Tinglyste heftelser og rettigheter

På eiendommen er det tinglyst følgende heftelser og rettigheter som følger eiendommens matrikkel ved overskjøting til ny hjemmelshaver:

02.09.2022 - Dokumentnr: 973739 - Seksjonering

Opprettet seksjoner:

Snr: 23

Formål: Bolig

Sameiebrøk: -

(Grunnbokbladet for snr. 23 er vist som et eksempel, men reflekterer det som er tilfellet for alle snr. som borettslaget eier).

Ferdigattest/brukstillatelse

Det foreligger et attestert ekspedisjonsdokument for våningshus datert 23.01.1940. Et ekspedisjonsdokument er en byggemelding/søknad. Det var ikke vanlig å utstede ferdigattest for tiltak som ble bygget/opprettet før 40-tallet. For slike tiltak foreligger det normalt et ekspedisjonsdokument.

Vei, vann og avløp

Offentlig vei, vann og avløp.

Regulerings og arealplaner

Eiendommen er regulert til spesialområde - bevaring etter reguleringsplan med bestemmelser S-4179 datert 26.10.2005.

Kopi av reguleringskart og reguleringsbestemmelser kan sees hos megler.

Det anbefales å sette seg inn i pågående plan- og byggesaker i området. Disse kan sees under "planinnsyn" på Oslo kommunes sider.

Adgang til utleie

Med godkjenning fra styret er utleie tillatt for inntil 3 år, dersom andelseier selv eller person nevnt i Borettslagsloven § 5-6 (1) nr. 3 har bebodd eiendommen i minst ett av de to siste årene.

Kontraktsgrunnlag

Salgs- og betalingsvilkår

Eiendommen skal overleveres til kjøper i tråd med det som er avtalt. Det er viktig at kjøper setter seg grundig inn i alle salgsdokumentene, herunder salgsoppgave, tilstandsrapport og selgers egenerklæring. Kjøper anses kjent med forhold som er tydelig beskrevet i salgsdokumentene. Forhold som er beskrevet i salgsdokumentene kan ikke påberopes som mangler. Dette gjelder uavhengig av om kjøper har lest dokumentene. Alle interessenter oppfordres til å undersøke eiendommen nøye, gjerne sammen med fagkyndig, før bud inngis. Kjøper som velger å kjøpe usett, kan som hovedregel ikke gjøre gjeldende som mangel noe kjøper burde blitt kjent med ved undersøkelse av eiendommen, eller som er tydelig beskrevet i salgsdokumentene. Hvis noe trenger avklaring, anbefaler vi at kjøper rådfører seg med eiendomsmegler eller en fagkyndig før det legges inn bud.

Kjøper har krav på at eiendommen er i henhold til avtalen. Hvis det ikke er avtalt noe særskilt, kan eiendommen ha en mangel dersom den ikke er slik kjøper må kunne forvente ut ifra blant annet boligens alder, type og synlige tilstand. Det samme gjelder hvis det er holdt tilbake eller gitt uriktige opplysninger om eiendommen som ikke er rettet i tide på en tydelig måte, og man må gå ut fra at opplysningen har virket inn på avtalen. En bolig som har blitt brukt i en viss tid, har vanligvis blitt utsatt for slitasje, og skader kan ha oppstått. Slik bruksslitasje må kjøper regne med, og det kan avdekkes enkelte forhold etter overtakelse som gjør utbedringer nødvendig. Normal slitasje og skader som trenger utbedring, er innenfor hva kjøper må forvente, og vil ikke utgjøre en mangel.

Boligen kan også ha en mangel hvis opplyst areal avviker fra faktisk størrelse. Avviket må være minst 2 prosent, og minst 1 kvadratmeter. Det er likevel ikke en mangel dersom selger godtgjør at kjøperen ikke la vekt på opplysningen, jf. avhendingsloven § 3-3 (2).

Ved beregning av et eventuelt prisavslag eller erstatning, må kjøper selv dekke tap/kostnader opp til et beløp på kr 10 000 (egenandel). Egenandel kommer først på tale når det er konstatert mangel ved eiendommen.

Hvis kjøper ikke er forbruker, selges eiendommen "som den er", og selgers ansvar er da begrenset, jf. avhl. § 3-9, første ledd 2. pkt. Avhl. § 3-3 (2) fravikes, og hvorvidt et innendørs arealavvik karakteriseres som en mangel vurderes etter avhl. § 3-8. Informasjon om kjøpers undersøkelsesplikt, herunder oppfordringen om å undersøke eiendommen nøye, gjelder også for kjøpere som ikke anses som forbrukere. Med forbrukerkjøp menes kjøp av eiendom når kjøperen er en fysisk person som ikke hovedsakelig handler som ledd i næringsvirksomhet.

Overtakelse

Overtakelse etter nærmere avtale med selger.

Dersom annet ikke avtales, sendes skjøte/hjemmelsdokument for tinglysing i etterkant av overtakelse.

Kjøper vil ikke ha tilgang til eiendommen i perioden mellom budaksept og overtakelse.

Budgivning

Budgivning i forbrukerforhold

Budgivere oppfordres til å legge inn bud elektronisk. Dette gjøres på eiendommens hjemmeside på aktiv.no, ved å bruke «Gi bud»-knappen. Ved elektronisk budgivning, samtykker budgiver til elektronisk kommunikasjon. Eiendomsmegler skal legge til rette for en forsvarlig avvikling av budrunden og kan ikke videreformidle bud med en kortere akseptfrist enn kl. 12.00 første virkedag etter siste annonserte visning. Etter klokken 11:30 anbefaler vi akseptfrist på minimum 30 minutter. Bud bør legges inn i god tid før konkurrerende buds akseptfrist utløper. For øvrig henvises til forbrukerinformasjon om budgivning i salgsoppgaven. Oppdragsgiver er oppfordret til å ikke ta imot bud direkte fra budgiver, men å henvise budgiver videre til megler. Som kjøper vil du få forelagt kopi av budjournal. Alle bud vil bli gjort kjent for kjøper og selger i handelen. Øvrige budgivere kan be om å få en kopi av budjournal i anonymisert form.

Budgivning utenfor forbrukerforhold

Budgivere oppfordres til å legge inn bud elektronisk. Dette gjøres på eiendommens hjemmeside på aktiv.no, ved å bruke «Gi bud»-knappen. Ved elektronisk budgivning, samtykker budgiver til elektronisk kommunikasjon. Det anbefales at hvert bud har en akseptfrist som muliggjør en forsvarlig avvikling av budrunden. Vi anbefaler minimum 30 minutter akseptfrist. Oppdragsgiver er oppfordret til å ikke ta imot bud direkte fra budgiver, men å henvise budgiver videre til megler.

Opplysningene i salgsoppgaven er godkjent av selger. Alle interessenter oppfordres imidlertid til grundig besiktigelse av eiendommen, gjerne sammen med fagmann før bud inngis.

Omkostninger kjøpers beskrivelse

5 500 000 (Prisantydning)

Omkostninger

133 846 (Forholdsmessig andel dokumentavgift ifm. overskjøting av eiendom til borettslaget)

240 (Panteattest kjøper)

500 (Tinglysningsgebyr hjemmelsoverføring)

500 (Tinglysningsgebyr pantedokument)

7 200 (Boligkjøperforsikring – fem års varighet (valgfritt))

2 800 (Boligkjøperforsikring Help Pluss - ett års varighet (valgfritt))

135 086 (Omkostninger totalt)

142 286 (med Boligkjøperforsikring - fem års varighet)

145 086 (med Boligkjøperforsikring inkludert ett år med Help Pluss)

5 635 086 (Totalpris. inkl. omkostninger)

5 642 286 (Totalpris. inkl. omkostninger (med Boligkjøperforsikring - fem års varighet))

5 645 086 (Totalpris. inkl. omkostninger (med Boligkjøperforsikring inkludert ett år med Help Pluss))

Regnestykket forutsetter at det kun tinglyses ett pantedokument og at eiendommen selges til prisantydning. Det tas forbehold om endringer i offentlige avgifter/gebyrer.

Omkostninger kjøpers beløp

Kr 135 086

Betalingsbetingelser

Med mindre annet er avtalt forutsettes det at kjøpesum inkludert omkostninger er innbetalt og disponibelt på meglerforetakets klientkonto innen overtakelse.

Kjøpesummen skal innbetales fra norsk finansinstitusjon og/eller fra kjøpers egen konto i norsk finansinstitusjon.

Hvitvaskingsreglene

Megler har plikt til å gjennomføre kundetiltak. Hvis kjøper ikke bidrar til at megler får gjennomført kundetiltak og dette fører til at transaksjonen ikke kan gjennomføres eller blir forsinket, misligholder kjøper avtalen. Etter 30 dager er misligholdet vesentlig. Dette gir selger rett til å heve og gjennomføre deknings salg for kjøpers regning.

Personopplysningsloven

Personopplysninger blir behandlet i samsvar med personopplysningsloven.

Boligselgerforsikring

Selger har ikke tegnet boligselgerforsikring.

Boligkjøperforsikring

Vedlagt i salgsoppgaven følger informasjon om Boligkjøperforsikring og

Boligkjøperforsikring Pluss fra HELP Forsikring AS. Boligkjøperforsikring er en rettshjelpsforsikring som gir trygghet og profesjonell juridisk hjelp dersom det oppdages uventede feil eller mangler ved boligen de neste fem årene. Boligkjøperforsikring Pluss har samme dekning som boligkjøperforsikring, med tillegg av fullverdig advokathjelp på viktige rettsområder i privatlivet. Boligkjøperforsikring Pluss betales årlig. Les mer om begge forsikringene i vedlagte materiell eller på help.no. Det gjøres oppmerksom på at boligkjøperforsikring kun kan tegnes av forbruker. Meglerforetaket mottar kr 4 200/4 600/5 000 i kostnadsgodtgjørelse, avhengig av boligtype, samt et tillegg på kr 1 000 ved salg av Boligkjøperforsikring Pluss.

Meglere vederlag

Det er avtalt fastpris på kr 40.000 for gjennomføring av salgsoppdraget. Meglerforetaket har krav på å få dekket avtalte utlegg og vederlag i henhold til oppdragsavtale. Alle beløp er eks. mva.

Oppdragsansvarlig

Kamilla Jæger
Partner / Eiendomsmegler
kamilla.jeger@aktiv.no
Tlf: 976 64 473

Karianne Amlie
Partner / Eiendomsmegler
karianne.amlie@aktiv.no
Tlf: 977 57 259

Fremtiden Eiendomsmegling AS, Grønlandsleiret 23
0190 OSLO
Tlf: 230 80 700

Salgsoppgavedato

20.12.2024

Vedlegg

Tilstandsrapport

 Boligbygg med flere boenheter

 Vøyensvingen 2, 0458 OSLO

 OSLO kommune

 gnr. 219, bnr. 236

 Andelsnummer 21

Sum areal alle bygg: BRA: 64 m² BRA-i: 61 m²



Befaringsdato: 18.12.2024

Rapportdato: 20.12.2024

Oppdragsnr.: 18745-2543

Referansenummer: SY2354

Autorisert foretak: Nyverdi AS

Vår ref:



Rapporten kan brukes i inntil ett år etter befaringsdatoen, og kan ikke gjenbrukes ved flere boligsalg i denne perioden. For eiendomsoverdragelser fra 1.1.2024, må selger sørge for at areal i rapporten er oppdatert og følger ny bransjestandard for areal. Skjer det endringer, oppstår skader også videre på boligen, bør du som selger be om oppdatert rapport.

Norsk takst

Norsk takst er bransjeorganisasjonen for landets bygningssakkyndige og takstforetak, med om lag 1400 sertifiserte medlemmer fordelt på omtrent 1000 bedrifter. I boligomsetningen regnes takstrapportene som et helt avgjørende element i den informasjonen som gjøres tilgjengelig for kjøper. Årlig leverer medlemmene rundt 120.000 slike takster. Det gir unik oversikt over norske boliger, og bidrar til at alle oppdrag kan utføres med utgangspunkt i erfaringsbasert kvalitet.



Det stilles høye krav til utdanning, sertifisering og yrkesetikk. Norsk takst er opptatt av at boligomsetningen skal være trygg, og legger vekt på å opptre uavhengig av andre bransjeaktører. Bygningssakkyndige fakturerer sine tjenester uten hensyn til hvilken pris som oppnås, og skal heller ikke på annen måte ha noen egeninteresse knyttet til handelen.

Uavhengighet og god fagkunnskap har over tid bygget troverdighet og tillit. Både selger og kjøper skal kunne stole på bygningssakkyndiges vurderinger. For tilfeller der det likevel skulle oppstå misnøye med utført arbeid, har vi sammen med Forbrukerrådet etablert en klagenemnd.

Norsk takst har en sentral rolle i utviklingen av norske standarder, regler og profesjonsprinsipper, og representerer bransjen i alle relevante internasjonale fora. Dette sikrer at norske bygningssakkyndige tidlig kan tilpasse seg krav og bransjetrender fra utlandet, samtidig som takseringsfaget får en norsk stemme på verdensbasis. Organisasjonen bidrar i næringspolitisk sammenheng, og har vært en pådriver for å sikre at lover og regler gir trygghet for forbrukerne i boligomsetningen.

Taksering næring/bolig/tilstand – Verdivurdering - Eiendomsrådgivning

Rapportansvarlig

Andreas Grønstad Jahnsen
Uavhengig Takstingeniør
andreas@nyverdi.no
934 40 100



Dette trenger du å vite om tilstandsrapporten



Hva er en tilstandsrapport?

En tilstandsrapport beskriver synlige skader/avvik eller tegn på skader/avvik på boligen. Rapporten fremhever vanligvis ikke positive egenskaper ved boligen.



Hva vurderer en bygningsakkyndig?

Den bygningsakkyndige vurderer boligen ut fra hva man kan forvente av en bygning av samme alder og type. Vurderingen gjøres som regel mot hvordan det var vanlig å bygge og regler som gjaldt da boligen ble oppført (søknadstidspunktet). Forhold som er vanlige for bygningens alder, slik som slitasje etter normal bruk regnes ikke som avvik.



Hva inneholder tilstandsrapporten?

Den bygningsakkyndige undersøker rom og bygningsdeler slik det kommer frem av [Forskrift til avhendingsloven](#). Tilstandsrapporten inneholder bare avvik som den bygningsakkyndige kan se eller kontrollere med enkle hjelpemidler. Det gjøres ikke nærmere undersøkelser slik som åpning av vegger eller andre bygningsdeler. I vegg mot våtrom og rom under terreng kan det borres et hull for å gjøre enkle undersøkelser slik som fuktøk.

Når du kjøper en brukt bolig

Når du kjøper en brukt bolig, er det viktig å være oppmerksom på at dette ikke kan sammenlignes med å kjøpe en ny bolig. Måten boligen ble bygget på kan være annerledes enn i dag. Bygninger svekkes over tid, og utsettes for slitasje blant annet på grunn av bruk og vær og vind. Mange boliger fornyes helt eller delvis, noen i flere omganger, eller det oppføres tilbygg. Særlig for boliger som er pusset opp eller endret, er det viktig å merke seg at fornyelse av overflater ikke nødvendigvis betyr at bygningsdeler under er forbedret.

Vurdering mot byggeår

Den bygningsakkyndige vil vurdere boligen mot hvordan det var vanlig å bygge og regler som gjaldt da bygningen ble oppført (søknadstidspunktet). Den bygningsakkyndige ser etter avvik som har betydning for og som reduserer boligens funksjon og verdi, og som kommer frem av Forskrift til avhendingslova. Noen rom og bygningsdeler slik som bad og vaskerom, og forhold som gjelder sikkerhet mot brann, rekkverk og trapper osv., vil den bygningsakkyndige vurdere mot dagens regelverk. Etter dagens regelverk vil disse kunne få en tilstandsgrad 2 eller 3 uten at det nødvendigvis er krav om at avviket må utbedres.

Tilstandsrapporten beskriver ikke hele boligen

BYGNINGSSAKKYNDIGE SER FOR EKSEMPEL IKKE PÅ

- vanlig slitasje og normal vedlikeholdstilstand
- bagatellmessige forhold som ikke påvirker bygningens bruk eller verdi vesentlig
- etasjeskillere
- tilleggsbygg slik som garasje, bod, annek, naust også videre
- utvendige trapper
- støttemurer
- skjulte installasjoner
- installasjoner utenfor bygningen
- full funksjonstesting av el- og VVS-installasjoner
- geologiske forhold og bygningens plassering på grunnen
- bygningens planløsning
- bygningens innredning
- løspore slik som hvitevarer
- utendørs svømmebasseng og pumpeanlegg
- bygningens estetikk og arkitektur
- bygningens lovlighet (bortsett fra bruksendringer, brannceller og forhold som åpenbart kan påvirke helse, miljø og sikkerhet)
- fellesarealer (med mindre boligeier har vedlikeholdsplikt for fellesarealer og dette er kjent for bygningsakkyndig, eller fellesarealet har en særlig tilknytning til boligen).

© iVerdi 2023 © Norsk takst 2023

Malen til denne rapporten, inkludert standardtekstene fra Norsk takst, er vernet etter åndsverkloven og kan kun benyttes av medlemsforetakene i Norsk takst og av takstingeniører som er sertifisert i slikt foretak, samt av kunder hos iVerdi og studenter hos NEAK. For andre aktører er eksemplarframstilling av malen og standardtekster, som utskrift og annen kopiering til bruk som grunnlag for tilsvarende rapporter, bare tillatt når det er hjemlet i lov (kopiering til privat bruk, sitat o.l.) eller avtale med Norsk Takst ([Forside](#)) eller iVerdi ([Hjem-iVerdi](#)).

Utnyttelse i strid med lov eller avtale kan medføre erstatnings- og straffeansvar.

Dette trenger du å vite om tilstandsrapporten

Tilstanden vurderes med ulike tilstandsgrader

Tilstanden gir uttrykk for en gitt forventet tilstand, blant annet vurdert ut fra alder og normal bruk. Ved Tilstandsgrad 0 (TG0) og Tilstandsgrad 1 (TG1) gir den bygningsakkyndige normalt ingen begrunnelse for valg av tilstandsgrad. Grunnen er at bygningen eller bygningsdelen da bare har normal slitasje. Ved skjulte konstruksjoner kan alder alene avgjøre tilstandsgrad. Når bygningsakkyndige anbefaler tiltak, for eksempel utbedringer, må brukeren av rapporten vurdere om tiltakene er nødvendige og lønnsomme.

Når den bygningsakkyndige velger tilstandsgrad, baseres vurderingen på faste kriterier som følger av gjeldende bransjestandard for Teknisk tilstandsanalyse ved omsetning av bolig og Forskrift til avhendingslova.



TILSTANDSGRAD 0, TG0: INGEN AVVIK

Bygningsdelen skal være tilnærmet ny, ikke vise tegn på slitasje og det skal være lagt frem dokumentasjon på faglig god utførelse. Det er ingen merknader til delen.



TILSTANDSGRAD 1, TG1: MINDRE AVVIK

Bygningsdelen skal bare ha normal slitasje, og strakstiltak skal ikke anses som nødvendig. Graden kan også brukes når delen er ny, men der dokumentasjon på faglig god utførelse mangler.



TILSTANDSGRAD 2, TG2: VESENTLIGE AVVIK OG MINDRE AVVIK SOM ETTER NS 3600 GIR TG 2

Bygningsdelen skal enten ha feil utførelse, en skade eller symptomer på skade, sterk slitasje eller nedsatt funksjon. Graden gis når bygningsdelen trenger vedlikehold eller tiltak i nær fremtid. Graden skal også brukes når delen er gammel og det er grunn til å varsle om faren for skader på grunn av alderen, eller når det er grunn til å overvåke delen spesielt på grunn av fare for større skader eller følgeskader.

Ved avvik som ikke krever umiddelbare tiltak (ingen umiddelbar kostnad) så blir TG2 markert med en lysere farge.



TILSTANDSGRAD 3, TG3: STORE ELLER ALVORLIGE AVVIK

Denne tilstandsgraden brukes ved kraftige tegn på forhold som man må regne med trenger utbedring straks eller innen kort tid. Det er påvist funksjonssvikt eller sammenbrudd.



IKKE UNDERSØKT/IKKE TILGJENGELIG FOR UNDERSØKELSE

Det kan være avvik/skader som ikke er avdekket.

Hva er et anslag på utbedringskostnad?

Hva det vil koste å utbedre rom eller bygningsdeler, er et forsiktig anslag basert på nåværende kvalitet, registrert avvik og angitte tiltak i rapporten. Anslaget er gitt på generelt grunnlag og må ikke forveksles med et pristilbud fra en håndverker. Det kan foreligge avvik og tiltak som ikke kommer frem av rapporten. Utbedringskostnad avhenger blant annet av personlige valg av og markedspris på materialer og tjenesteyter.

I rapporten skal det settes anslag for utbedringskostnad for TG3, og slikt anslag kan også gis ved TG2.



Ingen umiddelbare kostnader



Tiltak under kr 10 000



Tiltak mellom kr 10 000 - 50 000



Tiltak mellom kr 50 000 - 100 000



Tiltak mellom kr 100 000 - 300 000



Tiltak over kr 300 000

Beskrivelse av eiendommen

Skader, feil og mangler er avhengig av forskrifter og byggeskikk som var gjeldene da bygget ble oppført. Normalt slit og elde beskrives ikke. Forholdene er hensyntatt. Der svikt ikke er registrert er tilstandsgrad satt ut fra bygningsdelens alder, dvs. antatt gjenværende levetid:

TG 1: Mer enn 1/3 av bygningsdelens normale levetid er oversteget.

TG 2 Mer enn 2/3 av bygningsdelens normale levetid er oversteget.

TG 3 Mer enn bygningsdelens normale levetid er oversteget. Det presiseres at det i tilstandsanalysen er lagt til grunn at den er utført på brukt bolig. Slitasje, utidsmessighet og feil som følge av normal bruksslitasje ikke er bemerket.

Ingen synlige feil eller mangler ved bygningens bærende konstruksjoner.

En tilstandsbeskrivelse har til hensikt å oppfordre bruker til å foreta en kritisk gjennomgang av de anmerkede punktene.

Boligbygg med flere boenheter - Byggeår: 1940

UTVENDIG

[Gå til side](#)

Beskrivelse av bygningsdeler bygger på kjente opplysninger for boliger i området samt det som var vanlig byggemåte da boligen ble oppført. Bygninger kan ha skjulte feil og mangler som er vanskelig å oppdage ved befarings. Særlig kritiske områder er risiko konstruksjoner, rom under terreng, membranløsninger, isolasjon i gulv, vegger og himling, vann og avløpsnett. Elde og utidsmessig het kombinert med endret bruk, kan over tid avdekke skjulte feil og mangler som ikke oppdages ved visuell kontroll.

INNVEDIG

[Gå til side](#)

Gulv: laminat, fliser.

Vegger: malte flater/strie, fliser.

Himling: malte flater.

Etasjeskiller er av betongdekke.

Innvedig har boligen malte glatte dører.

VÅTROM

[Gå til side](#)

Bad/wc

Flislagt bad/wc, stråleovn, avtrekk, speil, armatur, opplegg for vaskemaskin, servant, dusjkabinett, toalett.

KJØKKEN

[Gå til side](#)

Tidsriktig glatt innredning fra IKEA, soft close, fliser over benk, armatur, laminat benkeplate med nedfelt stålkum og keramisk topp, integrert komfyr, oppvaskmaskin, frittstående kjøl/frys. Det er kjøkkenventilator med kullfilter. Det anbefales å montere waterguard og komfyrvakt.

TEKNISKE INSTALLASJONER

[Gå til side](#)

Innvedige vannledninger er av plast (rør i rør).

Innvedige vannledninger er antatt av jern.

Det er avløpsrør av støpejern.

Boligen har naturlig ventilasjon.

Det er installert fjernvarme, radiator.

Sikringssskap med automatsikringer.

Brannvarslingsanlegg på gården, pulverapparat.

TOMTEFORHOLD

[Gå til side](#)

Ikke vurdert, fellesareal.

Arealer

[Gå til side](#)

Forutsetninger og vedlegg

[Gå til side](#)

Lovlighet

[Gå til side](#)

Boligbygg med flere boenheter

- Det foreligger godkjente og byggemeldte tegninger, men det er avvik fra disse.

Rominndeling stemmer ikke med byggetegninger.

Sammendrag av boligens tilstand

Fordeling av tilstandsgrader

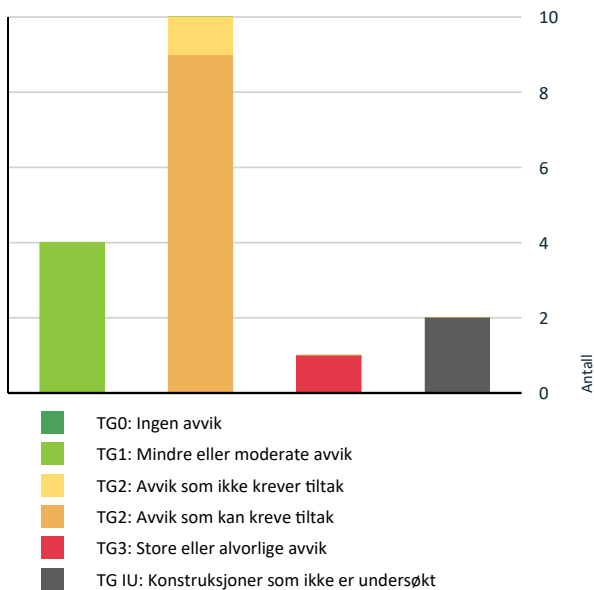

Vil du vite mer om tilstandsgrader? Se side 4.

Anslag på utbedringskostnad

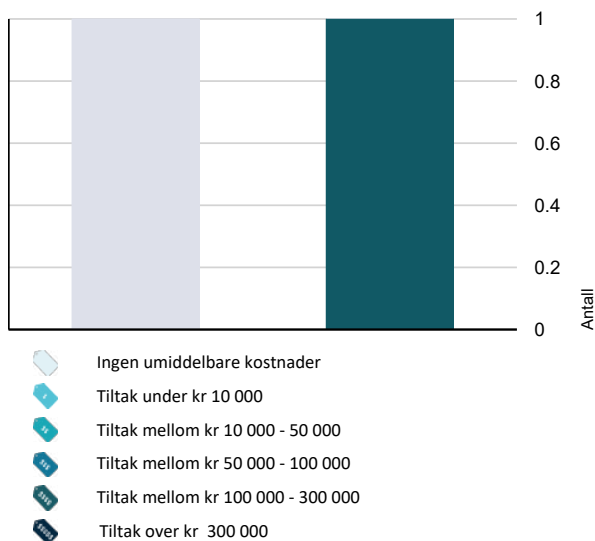

Hva er anslag på utbedringskostnad? Se side 4.

Spesielt for dette oppdraget/rapporten

Besiktigelsen er foretatt med de begrensninger som følger av at boligen er innredet. Skader eller mangler som er skjult bak innredninger, møbler, tepper e.l. vil derfor ikke kunne oppdages ved befaringen. Servitutter og heftelser som hefter ved eiendommen er ikke vurdert, med mindre det er angitt i rapporten. Normalt slit og elde beskrives ikke. Forholdene er likevel hensyntatt. Takstobjektet/bygningen vil kunne ha mangler og skader som takstrappporten ikke omtaler pga. presisjonsnivået i en ordinær takstrappreport, men dette er likevel hensyntatt i selve vurderingen. Takstmannens ansvar i forbindelse med vurderinger og opplysninger i denne takstrappporten er begrenset til hans forhold til oppdragsgiver. Det er ikke kontrollert om det er utført arbeider i strid med Plan - og Bygningsloven. Der det i rapporten er foretatt antagelser, er dette normalt fordi angjeldende forhold ikke lot seg bringe på det rene. Utvendige konstruksjoner over terreng er besiktiget fra bakkenivå. Funksjonstesting av elektrisk anlegg, varmekabler, fyringsanlegg, røropplegg, tekniske innretninger/utstyr og lignende er ikke foretatt. Fallforhold i våtrom er kontrollert. Det er ikke foretatt kontroll av overflateavvik i forhold til toleransekrav angitt i NS3420, dvs. eventuelle skjevheter av gulv eller konstruksjonselementer. Arealer er angitt etter målereglene i NS3940, med endringer etter retningslinjene til NTF. Rommenes bruk kan være i strid med byggeforskriftene selv om de er måleverdige etter NS3940. MERK: Kunden/rekvirenten skal lese gjennom dokumentet før bruk og gi tilbakemelding til takstmannen hvis det finnes feil/mangler som bør rettes opp.

Oppsummering av avvik

Vil du vite mer? Se på rommet eller bygningsdelen senere i rapporten.

Boligbygg med flere boenheter

TG 3 STORE ELLER ALVORLIGE AVVIK

Våtrom > 5 etasje > Bad/wc > Generell [Gå til side](#)

TG IU KONSTRUKSJONER SOM IKKE ER UNDERSØKT

Våtrom > 5 etasje > Bad/wc > Tilliggende konstruksjoner våtrom [Gå til side](#)

Tekniske installasjoner > Varmesentral [Gå til side](#)

TG 2 AVVIK SOM KAN KREVE TILTAK

Utvendig > Vinduer [Gå til side](#)

Utvendig > Dører [Gå til side](#)

Utvendig > Balkonger, terrasser og rom under balkonger [Gå til side](#)

Sammendrag av boligens tilstand

- ! **Innvendig > Etasjeskille/gulv mot grunn** [Gå til side](#)

- ! **Kjøkken > 5 etasje > Kjøkken > Avtrekk** [Gå til side](#)

- ! **Tekniske installasjoner > Vannledninger - 2** [Gå til side](#)

- ! **Tekniske installasjoner > Avløpsrør** [Gå til side](#)

- ! **Tekniske installasjoner > Ventilasjon** [Gå til side](#)

- ! **Tekniske installasjoner > Elektrisk anlegg** [Gå til side](#)

- ! **TG 2 AVVIK SOM IKKE KREVER UMIDDELBARE TILTAK**

- ! **Innvendig > Overflater** [Gå til side](#)

Tilstandsrapport

BOLIGBYGG MED FLERE BOENHETER



Byggeår
1940

Anvendelse
Tatt i bruk.

Standard

Gjennomgående god standard på overflater og utstyr. Leiligheten inneholder følgende rominndeling: entré, 2 stk. soverom, kjøkken, bad/wc, stue med utgang til balkong på ca. 3,4 kvm. Det medfølger/disponeres kjellerbod nummer 502 på ca. 2,5 kvm.

Vedlikehold

Normalt vedlikehold må påregnes.

UTVENDIG

TG 2 Vinduer

Bygningen har malte trevinduer med 2-lags glass.

Årstall: 1980 **Kilde:** Produksjonsår på produkt

Vurdering av avvik:

- Det er påvist at enkelte vinduer er vanskelig å åpne/lukke.
- Karmene i vinduer er slitte og det er sprekker i trevirket.

Konsekvens/tiltak

- Det må foretas lokal utbedring.
- Vinduer må justeres.

TG 2 Dører

Bygningen har malt balkongdør i tre.

Årstall: 1980 **Kilde:** Produksjonsår på produkt

Vurdering av avvik:

- Karmene i dører er værslitte utvendig og det er sprekker i trevirket.

Konsekvens/tiltak

- Det må foretas lokal utbedring.

TG 2 Balkonger, terrasser og rom under balkonger

Balkong med støpt dekke.

Vurdering av avvik:

- Rekkverket er for lavt i forhold til dagens krav til rekkverkshøyder.

Konsekvens/tiltak

- Det er ikke krav om utbedring av rekkverkshøyde opp til dagens forskriftskrav.



INNVENDIG

TG 2 Overflater

Gulv: laminat, fliser.
Vegger: malte flater/strie, fliser.
Himling: malte flater.

Vurdering av avvik:

- Det er avvik:
Noe bom/hullyd under fliser

Konsekvens/tiltak

- Tiltak:

Ingen umiddelbare tiltak er påkrevet.

Kostnadsestimat: Ingen umiddelbar kostnad

TG 2 Etasjeskille/gulv mot grunn

Etasjeskiller er av betongdekke.

Vurdering av avvik:

- Målt høydeforskjell på mellom 10 - 20 mm innenfor en lengde på 2 meter. Tilstandsgrad 2 gis med bakgrunn i standardens krav til godkjente måleavvik.

Konsekvens/tiltak

- For å få tilstandsgrad 0 eller 1 må høydeforskjeller rettes opp. Ytterligere undersøkelser må foretas for å få kartlagt omfanget for utbedring.

Tilstandsrapport



Nivellering stue, avvik ca. 10-20 mm

TG 1 Innvendige dører

Innvendig har boligen malte glatte dører.

VÅTROM

5 ETASJE > BAD/WC

TG 3 Generell

Flislagt bad/wc, stråleovn, avtrekk, speil, armatur, opplegg for vaskemaskin, servant, dusjkabinett, toalett.

Vurdering av avvik:

- Våtrommet må oppgraderes for å tåle normal bruk etter dagens krav.

Konsekvens/tiltak

- Våtrommet må totalrenoveres. Alle forhold med tettesjikt, våtsone, sluk m.m. må dokumenteres.

Kostnadsestimat: 100 000 - 300 000



Eldre støpejernsluk



5 ETASJE > BAD/WC

TG 1U Tilliggende konstruksjoner våtrom

Hulltaking er ikke foretatt da det ikke er fysisk mulig pga tilliggende konstruksjoner. Mur konstruksjoner

KJØKKEN

5 ETASJE > KJØKKEN

TG 1 Overflater og innredning

Tidsriktig glatt innredning fra IKEA, soft close, fliser over benk, armatur, laminat benkeplate med nedfelt stålkum og keramisk topp, integrert komfyr, oppvaskmaskin, frittstående kjøl/frys.



5 ETASJE > KJØKKEN

TG 2 Avtrekk

Det er kjøkkenventilator med kullfilter.

Vurdering av avvik:

- Det er kun kullfilterventilator på kjøkkenet og heller ikke andre forserte/mekaniske avtrekksløsninger fra kokesonen.

Konsekvens/tiltak

- Om mulig bør det etableres mekanisk/forisert avtrekk ut fra kokesonen.

TEKNISKE INSTALLASJONER

Tilstandsrapport

! TG 1 Vannledninger

Innvendige vannledninger er av plast (rør i rør).



! TG 2 Vannledninger - 2

Innvendige vannledninger er antatt av jern.

Vurdering av avvik:

- Mer enn halvparten av forventet brukstid er passert på innvendige vannledninger.

Konsekvens/tiltak

- Tidspunkt for utskiftning av vannledninger nærmer seg.
- I forbindelse med oppgradering av våtrom vil det være naturlig med utskiftning av rør.

! TG 2 Avløpsrør

Det er avløpsrør av støpejern.

Vurdering av avvik:

- Mer enn halvparten av forventet brukstid er passert på innvendige avløpsledninger.

Konsekvens/tiltak

- I forbindelse med oppgradering av våtrom vil det være naturlig med utskiftning av rør.
- Tidspunkt for utskiftning av avløpsrør nærmer seg.

! TG 2 Ventilasjon

Boligen har naturlig ventilasjon.

Vurdering av avvik:

- Det er påvist mangelfull ventilasjon på ett eller flere rom i boligen.

Konsekvens/tiltak

- Det bør etableres veggventiler/vindusventiler i alle oppholdsrom som ikke har det.

! TG IU Varmesentral

Det er installert fjernvarme, radiator.

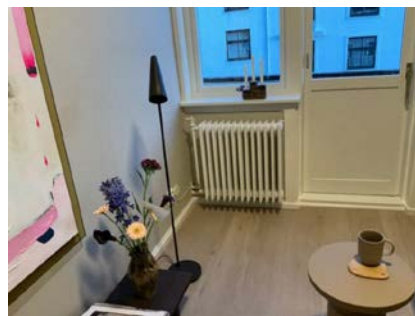

! TG 2 Elektrisk anlegg

Dette er en forenklet kontroll begrenset til de spørsmål og undersøkelser som forskrift til avhendingslova (tryggere bolighandel) § 2-18 inneholder. Dette kan ikke sammenlignes med en kontroll utført av offentlig myndighet (Det lokale eltilsyn) eller registrert elektrovirksomhet, og en bygningssakkyndig har verken kompetanse eller lov til å foreta en slik kontroll.

Tilstandsgraden er vurdert ut fra den forenklede og begrensede kontrollen som forskriften inneholder. El-anlegget kan ha feil og mangler som en slik forenklet undersøkelse ikke vil avdekke. Vær derfor oppmerksom på denne risikoen, og søk videre veiledning eller få en fullstendig kontroll utført av registrert elektrovirksomhet.

Sikringsskap med automatsikringer.

1. Foreligger det eltilsynsrapport de siste 5 år, og det er ikke foretatt arbeid på anlegget etter denne, utenom retting av eventuelle avvik i eltilsynsrapport (dvs en el-tilsynsrapport uten avvik)?
Nei

Spørsmål til eier

2. Når ble det elektriske anlegget installert eller sist gang totalt rehabilitert (årstall)? Med totalt rehabilitert menes fullstendig utskiftet anlegg fra inntakssikring og videre.
Ukjent.
3. Er alle elektriske arbeider/anlegg i boligen utført av en registrert elektroinstallasjonsvirksomhet?
Ja
4. Er det elektriske anlegget utført eller er det foretatt tilleggsarbeider på det elektriske anlegget etter 1.1.1999?
Ja
Eksisterer det samsvarserklæring?
Nei
5. Foreligger det kontrollrapport fra offentlig myndighet – Det Lokale Eltilsyn (DLE) eller eventuelt andre tilsvarende kontrollinstanser med avvik som ikke er utbedret eller kontrollen er over 5 år?
Nei
6. Forekommer det ofte at sikringene løses ut?
Nei
7. Har det vært brann, branntilløp eller varmgang (for eksempel termiske skader på deksler, kontaktpunkter eller lignende) i boligens

Tilstandsrapport

elektriske anlegg?

Nei

Generelt om anlegget

8. Er det tegn til at det har vært termiske skader (tegn på varmgang) på kabler, brytere, downlights, stikkontakter og elektrisk utstyr? Sjekk samtidig tilstanden på elektrisk tilkobling av varmtvannsbereider, jampfør eget punkt under varmtvannstank

Nei

9. Er der synlig defekter på kabler eller er disse ikke tilstrekkelig festet?

Nei

Inntak og sikringssskap

10. Er det tegn på at kabelinnføringer og hull i inntak og sikringssskap ikke er tette, så langt dette er mulig å sjekke uten å fjerne kapslinger?

Nei

11. Finnes det kursfortegnelse, og er den i samsvar med antall sikringer?

Ja

12. Foreta en helhetsvurdering av det elektriske anlegget, dets alder, allmenne tilstand og fare for liv og helse. Bør det elektriske anlegget ha en utvidet el-kontroll?

Ja Det anbefales at anlegget kontrolleres av autorisert foretak.

på søknadstidspunktet, men minst Byggeforskrift 1985?

Nei

2. Er det skader på brannslukkingsutstyr eller er apparatet eldre enn 10 år?

Nei

3. Er det mangler på røykvarsler i boligen iht. forskriftskrav på søknadstidspunktet, men minst Byggeforskrift 1985?

Nei

4. Er det skader på røykvarslere?

Ukjent Ikke funksjonstestet.



Branntekniske forhold

Dette er en forenklet kontroll begrenset til de spørsmål som fremkommer under. Tilstandsgraden er basert på retningslinjer til disse spørsmålene i bransjestandarden NS3600. Dette kan ikke sammenlignes med en fullstendig kontroll av branntekniske forhold av offentlig myndighet, eller en vurdering av boligens branntekniske forhold eller prosjektering fra en rådgiver med spesialkompetanse. En bygningssakkyndig har verken kompetanse til å gi slik veiledning eller lov til å foreta en slik kontroll.

Tilstandsgraden er vurdert ut fra den forenklete og begrensede kontrollen. Det kan være feil og mangler om branntekniske forhold som en slik forenklet undersøkelse ikke vil avdekke. Vær derfor oppmerksom på denne risikoen, og søk videre veiledning eller rådgivning.

Brannvarslingsanlegg på gården, pulverapparat.

1. Er det mangler for brannslukkingsutstyr i boligen iht. forskriftskrav

Arealer, byggetegninger og brannceller

Standard gjeldende fra 01.01.2024

Arealmålinger og arealoppsett er basert på Norsk standard 3940:2023 Areal- og volum-beregninger av bygninger. Arealet gjelder for tidspunktet da boligen ble målt

Hva er måleverdig areal?

Aralet i rommet må ha minst 1,90 m fri høyde over gulvet og minst bredde på 0,60 m. Et loft med skråtak vil for eksempel bare få registrert målbar areal der høyden er minst 1,90 m og bredden minst 0,60 m. Rommet må ha dør eller luke, og gangbart gulv.

Hva er bruksareal?

BRA = BRA-i + BRA-e + BRA-b

Bruksarealet for bygningen er bruttoarealet minus arealet som opptas av yttervegger.



Carport og/eller garasje plass i felles garasjeanlegg er ikke måleverdig areal

Internt bruksareal (BRA-i)	Arealet innenfor boenheten(e)
Eksternt bruksareal (BRA-e)	Arealet av alle rom utenfor boenheten(e) og som tilhører denne, slik som for eksempel bod
Innglasset balkong mv (BRA-b)	Arealet av innglasset balkong, veranda eller altan når denne er tilknyttet boenheten(e)
Terrasse- og balkongareal (TBA)	Arealet av terrasser, åpne balkonger og åpen altan tilknyttet boenheten(e)

Gulvareal (GUA)
Er sum av BRA (bruksareal) og ALH (areal med lav takhøyde).

Areal med lav takhøyde (ALH) er ikke måleverdig areal, som skyldes skråtak og lav himlingshøyde.

GUA kan opplyses i markedsføring der det er aktuelt for den konkrete boligen og kun sammen med BRA-i, for eksempel der gulvflaten har en verdi og har funksjon ved møblering og bruk av rommene. Ikke innredet areal som kaldloft, måles og oppgis normalt ikke.

Arealet kan ikke alltid fastsettes nøyaktig

Areal kan være komplisert eller umulig å måle opp nøyaktig fordi det er vanskelig å fastslå tykkelsen på innervegger, skjelheter i og utforming av bygningskonstruksjoner som karnapp, buer og vinkler som ikke er rette, åpne rom over flere etasjer og så videre.

Eiendommens markedsverdi kan ikke baseres på en matematisk beregning basert på antall kvadratmeter opplyst i rapporten. Opplysninger om areal kan altså ikke alene benyttes for å beregne eiendommens verdi.

Den bygnings sakkyndige kan avdekke eventuelle bruksendringer og avvik i branncelleinndeling

Den bygnings sakkyndige ser på byggetegninger hvis de er tilgjengelige og dette er en del av oppdraget, og vurderer bruken av boligen opp mot tegningene. Hvis den bygnings sakkyndige avdekker at en bolig ikke ser ut til å være delt opp i brannceller etter kravene i byggeteknisk forskrift på befaringstidspunktet, skal det opplyses om dette.

Reglene om bruksendring og brannceller kan være kompliserte. Søk videre faglige råd om rapporten ikke gir deg svar. Den bygnings sakkyndige kan ikke vurdere og svare på alle spørsmål, og kan heller ikke vite om kommunen kan gi unntak for kravene som gjelder. [Vil du vite mer?](#)

Om brannceller

En branncelle er hele eller avgrensede deler av en bygning hvor en brann fritt kan utvikle seg uten at den kan spre seg til andre bygninger eller andre deler av bygningen i løpet av en fastsatt tid.

Om bruksendring

Bruksendring er å endre bruken av et rom fra en tillatt bruk til en annen. Dette kan kreve søknad og tillatelse, for eksempel hvis du endrer et rom fra bod til soverom eller arbeidsrom, eller hvis du endrer en bolig til to separate boliger.

Rom for varig opphold har krav til takhøyde, romstørrelse, rømningsvei og lysforhold som må være oppfylt. Du kan søke kommunen om unntak for kravene, men kan ikke regne med å få unntak for krav som går på helse og sikkerhet, for eksempel krav til rømningsvei.

Bruksendring som krever godkjenning, og som ikke er søkt bruksendret, er ulovlig. Kommunen kan etter plan- og bygningsloven kapittel 32 forfølge overtredelser. Kommunen kan pålegge deg å avslutte den ulovlige bruken, eventuelt å rette eller tilbakeføre rommet til godkjent bruk.

Arealer

Boligbygg med flere boenheter

Ny arealstandard

Etasje	Bruksareal BRA m ²			SUM	Terrasse- og balkongareal (TBA)
	Internt bruksareal (BRA-i)	Eksternt bruksareal (BRA-e)	Innglasset balkong (BRA-b)		
5 etasje	61	3		64	3
SUM	61	3			3
SUM BRA	64				

Romfordeling

Etasje	Internt bruksareal (BRA-i)	Eksternt bruksareal (BRA-e)	Innglasset balkong (BRA-b)
5 etasje	Entré , Bad/wc, 2 stk. soverom , Stue m/utg balkong, Kjøkken		

Kommentar

Lovlighet

Byggetegninger

Det foreligger godkjente og byggemeldte tegninger, men det er avvik fra disse.

Kommentar: Rominndeling stemmer ikke med byggetegninger.

Brannceller

Er det påvist synlige tegn på avvik i branncelleinndeling ut ifra dagens byggt teknisk forskrift?

Ja Nei

Nyere håndverkstjenester

Er det ifølge eier utført håndverkstjenester på boligen siste 5 år?

Ja Nei

Krav for rom til varig opphold

Er det påvist avvik i forhold til rømningsvei, dagslysflate eller takhøyde?

Ja Nei

Kommentar:

Total fordeling mellom P-ROM og S-ROM

Tabellen under viser fordelingen av P-ROM og S-ROM etter veiledningen til NS 3940: 2012. Dette er til informasjon og til sammenligning. Tallene er omtrentlige, kan avvike fra faktiske målinger og er ikke juridisk bindende

	P-ROM(m2)	S-ROM(m2)
Boligbygg med flere boenheter	61	0

Befarings - og eiendomsopplysninger



Befaring

Dato	Til stede	Rolle
18.12.2024	Andreas Grønstad Jahnsen	Takstingeniør

Matrikkeldata

Kommune	gnr.	bnr.	fnr.	snr.	Areal	Kilde	Eieforhold
301 OSLO	219	236		0	761.6 m ²	BEREGNET AREAL (Ambita)	Ikke relevant

Adresse

Vøyensvingen 2

Hjemmelshaver

Andelsobjekt

Boligselskap	Org.nr.	Leil. nr.	Forretningsfører	Eier av adkomstdokumenter
502/VØYENSVINGEN 2 BORETTSLAG	932230429	502		Heimstaden Bostad Invest 10 AS

Innskudd, pålydende mm

Andelsnummer

21

Eiendomsopplysninger

Beliggenhet

Leiligheten har en sentral beliggenhet ved Alexander Kiellands plass med gangavstand til blant annet St. Hanshaugen, Bogstadveien, Grünerløkka og sentrum. God offentlig kommunikasjon. Det er flere fine grøntarealer i nærområdet, som blant annet Ilaparken og parken på St. Hanshaugen. Kort vei til Akerselva med fine turområder.

Adkomstvei

Eiendommen har adkomst via offentlig veg eller gate.

Tilknytning vann

Eiendommen er tilknyttet offentlig vannforsyning via private stikkledninger.

Tilknytning avløp

Eiendommen er tilknyttet offentlig avløpsnett via private stikkledninger.

Regulering

Regulert område.

Om tomten

Planert og opparbeidet fellesareal.

Tinglyste/andre forhold

På forespørsel har eier opplyst at de ikke er kjent med at bebyggelsen er beheftet med skjulte feil/mangler, offentlige pålegg som ikke er utført eller vedtak som medfører eller har medført nytt låneopptak/økning av fellesutgifter i borettslaget utover det som er nevnt i dette dokumentet. Det henvises forøvrig til borettslagets årsberetning og regnskap, eventuelt vedlikeholdsplan for borettslaget. Ifølge eier foreligger det ingen offentlige krav eller påbud. Denne opplysning er ikke kontrollert av takstmannen. Generelt vil det ved kjøp av brukt bolig være mindre mangler, skjelheter og skader som ikke er nevnt i taksten, dette er likevel hensyntatt i vurderingen. Det er ingen forutsetning at rom medtatt i P- arealet oppfyller krav i byggeforskrifter til varig opphold. I hovedsak er det dagens bruk av rommene som bestemmer betegnelsen og om de defineres som P-rom eller som S-rom, men i mange tilfeller må takstmannen la sitt skjønn overstyre hovedregelen. Dette betyr at rommene kan defineres både som P- Rom eller S-Rom selv om de er i strid med byggeforskriftene.

Siste hjemmelsovergang

År

2014

Forsikring

Selskap	Avtalenr	Type	Forsikringssum	Årlig premie
---------	----------	------	----------------	--------------

Kommentar

Bygningsforsikring

Kilder og vedlegg

Dokumenter

Beskrivelse	Dato	Kommentar	Status	Sider	Vedlagt
Egenerklæring			Ikke gjennomgått		Nei
Rekvirent			Gjennomgått		Nei
Tegninger			Gjennomgått		Nei

Tilstandsrapportens avgrensninger

STRUKTUR•REFERANSENIVÅ•TILSTANDSGRADER

- Rapporten er basert på innholds krav i Forskrift til avhendingslova (tryggere bolighandel). Formålet er å gi en tilstandsanalyse til bruk for den som bestiller og/eller i et salg til forbruker, og ikke for andre tredjeparter. Rapportens omfang, struktur, metode og begrepsbruk følger i hovedsak Norsk Standard NS 3600:2018 (Teknisk tilstandsanalyse ved omsetning av bolig), samt Takstbransjens retningslinjer ved tilstandsrapportering for boliger og Takstbransjens retningslinjer for arealmåling.
- Tilbakeholdt eller uriktig informasjon som har betydning for vurderingen, er ikke bygningssakkyndiges ansvar. Rapporten beskriver avvik, altså en tilstand som er dårligere enn referansenivået. Rapporten framhever normalt ikke positive sider ved boligen ut over det som fremgår av tilstandsgradene.
- Tilstanden angis i rapporten og gir uttrykk for en gitt forventet tilstand blant annet vurdert ut fra alder og normal bruk slik:

i) **Tilstandsgrad 0, TG0:** Ingen avvik eller skader. I tillegg må bygningsdelen være tilnærmet ny, mindre enn 5 år, og det foreligger dokumentasjon på faglig god utførelse.

ii) **Tilstandsgrad 1, TG1:** Mindre avvik. Normal slitasje. Straks tiltak ikke nødvendig. TG1 kan gis når bygningsdelen er tilnærmet ny og det ikke foreligger dokumentasjon på faglig god utførelse.

iii) **Tilstandsgrad 2, TG2:** Vesentlige avvik, og mindre avvik som etter NS 3600 gir TG 2, men som ikke nødvendigvis krever umiddelbare tiltak. I denne rapporten kan TG2 i Rapportsammendrag være inndelt i TG2 som krever tiltak og de som ikke krever umiddelbare tiltak. Konstruksjonen har normalt enten feil utførelse, en skade eller symptomer på skade, sterk slitasje eller nedsatt funksjon. Vedlikehold eller tiltak trengs i nær fremtid, det er grunn til å varsle fare for skader på grunn av alder eller overvåke spesielt på grunn av fare for større skade eller følgeskade. For skjulte konstruksjoner vil alder i seg selv være et symptom som kan gi TG2. For synlige konstruksjoner kan alder sammen med andre symptomer og momenter gi TG2. Avvik under TG2 kan gis sjablongmessig anslag.

iv) **Tilstandsgrad 3, TG3:** Store eller alvorlige avvik. Kraftige symptomer på forhold som man må regne med trenger utbedring straks eller innen kort tid. Påvist funksjonssvikt eller sammenbrudd. Avvik under TG3 skal gis sjablongmessig anslag.

v) **Tilstandsgrad TGiu:** Ikke undersøkt/ikke tilgjengelig for undersøkelse.

- Ved TG0 og TG1 gis det normalt ingen begrunnelse for valg av tilstandsgrad, fordi bygningen eller bygningsdelen da bare har normal slitasje. For anbefalte tiltak ved TG2 og TG3 må bruker av rapporten vurdere om tiltakene er nødvendige og lønnsomme. Hva det vil koste å utbedre rom eller bygningsdeler er et sjablongmessig anslag basert på registrert avvik og angitte tiltak i rapporten. Anslaget er gitt på generelt grunnlag og basert på erfaringstall i seks intervaller, og kan ikke forveksles med en konkret vurdering og tilbud fra en entreprenør eller håndverker. Det må eventuelt innhentes tilbud for en nærmere undersøkelse, og konkret og nøyaktig vurdering av utbedringskostnad. Kostnader til ikke oppdagede avvik/utbedringer/feil kan forekomme. Utbedringskostnad avhenger av personlige preferanser og markedspris på materialer og tjenesteyter.

PRESISERINGER

- Avvik vurderes ut fra tekniske forskrifter på godkjenningstidspunktet for bygget. Noen bygningsdeler vurderes

etter gjeldende teknisk forskrift på befaringstidspunktet. Dette gjelder blant annet:

i) Bad, vaskerom (våtrom)

ii) Forhold rundt brann, rømming, sikkerhet, for eksempel rekkverkshøyder/åpninger, ulovlige bruksendringer, brannceller mv.

- For skjulte konstruksjoner slik som vann og avløp uten dokumentasjon, er kvalitet og alder vurdert.

- Fastmonterte installasjoner, for eksempel innfelt belysning (downlights), demonteres ikke for å sjekke dampspæren bak. Dette av hensyn til bygningssakkyndiges kompetanse og risikoen for skade.

- Kontroll av fukt i konstruksjonen ved hulltaking i bad og vaskerom (våtrom), rom under terreng (kjelleretasje, underetasje og sokkeletasje) eller andre bygningsdeler skjer etter eiers aksept. Hulltaking av våtrom og rom under terreng kan unntaksvis unnlates, se Forskrift til Avhendingsloven.

- Kontroll av romfunksjoner for P-ROM utføres kun når det ikke foreligger godkjente og byggemeldte tegninger, eller når tegninger ikke stemmer med dagens bruk.

- Bygningssakkyndig gir en forenklet vurdering av branntekniske forhold og elektriske installasjoner i boligen dersom det er mer enn fem år siden sist boligen hadde el-tilsyn. Bygningssakkyndig kan anbefale å konsultere offentlige myndigheter eller kvalifisert elektrofaglig fagperson ved behov for grundigere undersøkelser.

TILLEGGSUNDERSØKELSER

Etter avtale kan tilstandsanalysen utvides til også å omfatte tilleggsundersøkelser utover minimumskravet i forskriften.

BEFARINGEN

Rapporten gir en vurdering av byggverk og bygningsdeler som bygningssakkyndig har observert, og som fremkommer av Forskrift til avhendingsloven. Rapporten er likevel ingen garanti for at det ikke kan finnes skjulte feil, skader og mangler. NS 3600:2018 (Teknisk tilstandsanalyse ved omsetning av bolig) har undersøkelsesnivå fra 1 til 3, der undersøkelsesnivå 1 er det laveste og baseres på visuell observasjon. Rapporten baseres på undersøkelsesnivå 1 med få unntak (våtrom og rom under terreng). I praksis betyr dette at gjennomføringen av befaringen begrenses som følger:

- Det utføres kun visuelle observasjoner på tilgjengelige flater uten fysiske inngrep (f.eks. riving).

- Flater som er skjult av snø eller på annen måte ikke er tilgjengelig eller skjult, blir ikke kontrollert. Det foretas ikke funksjonsprøving av bygningsdeler, som isolasjon, piper, ventilasjon, el. anlegg, osv.

- Det gis ingen vurdering av boligens tilbehør, hvite- og brunevarer og annet inventar. Dette gjelder også integrert tilbehør.

- Inspisering av yttertak er basert på det som er synlig, normalt på innsiden fra loftet og utvendig fra stige/bakkenivå. Befaring av tak må være sikkerhetsmessig forsvarlig for å kunne gjennomføres.

- Stikkprøvetakninger er utvalgt tilfeldig og kan innebære kontroll under overflaten med spiss redskap eller lignende.

Tilstandsrapportens avgrensninger

UTTRYKK OG DEFINISJONER

- Tilstand: Byggverkets eller bygningsdelens tekniske, funksjonelle eller estetiske status på et gitt tidspunkt.
- Symptom: Observerbart forhold som gir indikasjon på hvilken tilstand et byggverk eller en bygningsdel befinner seg i. Benyttes ved beskrivelse av avvik.
- Skadegjørere: Zoologiske eller biologiske skadegjørere, i hovedsak råte, sopp og skadedyr.
- Fuktsøk: Overflatesøk med egnet søkeutstyr (fuktindikator) eller visuelle observasjoner.
- Fuktmåling: Måling av fuktinnhold i materiale eller i bakenforliggende konstruksjon ved bruk av egnet måleutstyr (blant annet hammerelektrode og pigger).
- Utvidet fuktsøk (hulltaking): Boring av hull for inspeksjon og fuktmåling i risikoutsatte konstruksjoner, primært i tilstøtende vegger til bad, utforede kjellervegger og eventuelt i oppforede kjellergulv.
- Normal slitasjegrad: Forventet nedsliting av materiale i overflaten som er basert på enkle visuelle observasjoner. Kan vurderes sammen med bygningsdelens alder.
- Forventet gjenværende brukstid: Anslått tid et byggverk eller en del av et byggverk fortsatt vil være tjenlig for sitt formål (NS3600, Termer og definisjoner punkt 3.9)

AREALBEREGNING FOR BOENHETER

- Areal fastsettes etter Forskrift til avhendingsloven og Norsk Standard 3940 Areal- og volum-beregninger av bygninger fra 2023.
- Areal oppgis i hele kvadratmeter i rapporten, og gjelder for det tidspunkt oppmålingen fant sted.
- Bruksareal (BRA) er det måleverdige arealet som er innenfor omsluttete vegger målt i gulvhøyde (bruttoareal minus arealet som opptas av yttervegger). I tillegg til gulvhøyde gjelder regler om fri bredde for at arealet skal være måleverdig, med betydning for BRA av for eksempel loft med skråtak. BRA består av internt bruksareal (BRA-i), eksternt bruksareal (BRA-e) og innglasset balkong mv (BRA-b). Terrasse- og balkongareal (TBA) opplyses der tilstandsrapporten skal benyttes i boligomsetningen og der det er aktuelt. I tillegg kan gulvareal (GUA) og areal med lav takhøyde (ALH) opplyses sammen med BRA der det er aktuelt og en del av oppdraget. Rom skal ha atkomst og gangbart gulv for å kunne regnes som BRA/måleverdig areal.
- Arealet måles og oppgis dersom arealet oppfyller krav til måleverdighet, slik som at arealet må ha minst en bredde på 0,6m og minst en høyde på 1,9 m osv. Et rom kan være i strid med teknisk forskrift og mangle godkjenning hos kommunen for den aktuelle bruken, uten at dette får betydning for om arealet måles og oppgis i tilstandsrapporten. Når arealet måles tas det ikke hensyn til om arealet er lovlig oppført eller om bruken er lovlig, bruksendringer, lysforhold eller andre sikkerhetsmangler.
- Eiendommens markedsverdi kan ikke baseres på en rent matematisk beregning i forhold til antall kvadratmeter opplyst i rapporten. Opplysninger om areal kan altså ikke alene benyttes for beregning av eiendommens verdi.

• Rom som ligger utenfor boenheten, men som eier har påvist og/eller opplyst at tilhører boenheten, er oppmålt og inkludert i BRA-e. Det er ikke fremvist dokumentasjon på at rommet tilhører boenheten, med mindre dette er angitt særskilt. Rom utenfor boenheten kan omdisponeres av borettslaget/sameiet og dette kan påvirke boligens BRA. Vær oppmerksom på at NS 3940:2023 og eierseksjonsloven har ulik definisjon av fellesareal. Ved arealmåling gjelder NS 3940:2023 som definerer fellesareal slik: "Delen av bygning som brukes av to eller flere bruksenheter eller til bygningens forvaltning, drift eller vedlikehold.

• I en overgangsperiode skal rapporter som benyttes i boligomsetningen eller dersom det er en del av oppdraget også opplyse om fordelingen mellom P-ROM og S-ROM med utgangspunkt i definisjonene som fremkommer av veiledningen til Norsk Standard 3940 Areal- og volum-beregninger av bygninger fra 2012. Fordelingen mellom P-ROM og S-ROM er basert på veiledningen og bygningssakkyndiges eget skjønn. P-ROM er måleverdige rom som benyttes til kort eller langt opphold. S-ROM er måleverdige rom som benyttes til lagring, og tekniske rom. Bruken av et rom på befaringstidspunktet har betydning for om rommet defineres som P-ROM eller S-ROM. Dette betyr at rommet både kan være i strid med teknisk forskrift og mangle godkjenning i kommunen for den aktuelle bruken, uten at dette vil få betydning for valg av arealkategori.

• Se øvrig informasjon om areal i rapporten, Norsk Standard 3940 (2012 og 2023) og veiledningen til disse.

PERSONVERN

iVerdi AS, bygningssakkyndig og takstforetaket behandler personopplysninger som bygningssakkyndig trenger for å kunne utarbeide rapporten. Personvernerklæring med informasjon om bruk av personopplysninger og dine rettigheter finner du her [Personvernerklæring - iVerdi](#)

DELING AV PERSONOPPLYSNINGER FOR TRYGGERE BOLIGHANDEL OG MULIG RESERVASJON

Norsk takst og deres samarbeidspartnere benytter personopplysninger fra rapporten for analyse- og statistikkformål, samt utvikling og drift av produkter og tjenester for takstbransjen og andre aktører i bolig-omsetningen. Les mer om dette og hvordan du kan reservere deg på <https://www.norsktakst.no/norsk/om-norsk-takst/personvernerklæring/reservasjon/>

Vendu lager en boliganalyse basert på opplysninger fra rapporten. Les mer om dette og hvordan du kan reservere deg her: <https://samtykke.vendu.no/SY2354>

KLAGEORDNING FOR FORBRUKERE

Er du som forbruker misfornøyd med bygningssakkyndiges arbeid eller opptreden ved taksering av bolig eller fritidshus, se www.takstklagenemd.no for mer informasjon

EGENERKLÆRINGSSKJEMA

Til orientering vil dette være en del av salgsoppgaven

Meglerfirma:

Oppdragsnummer:

Adresse:

Vøyensvingen 2 - Leil. 502, andel 21

Når kjøpte du boligen? Hvor lenge har du bodd i boligen? År mnd

Har du bodd i boligen de siste 12 mnd? Nei Ja

I hvilket forsikringsselskap har du tegnet villa/husforsikring? Polise/avtalnr:

Selger 1 fornavn: Etternavn:

Selger 2 fornavn: Etternavn:

SPØRSMÅL FOR ALLE TYPER EIENDOMMER (Spørsmål som besvares med «Ja», skal beskrives nærmere i «Beskrivelse»)

1. Kjenner du til om det er/har vært feil tilknyttet våtrommene, f.eks. sprekker, lekkasje, råte, lukt ellersoppkader?

Nei Ja Beskrivelse

2. Kjenner du til om det er utført arbeid på bad/våtrom? Hvis nei, gå til punkt 3

Nei Ja Beskrivelse

2.1 Redegjør for årstallet og hva som ble gjort:

Beskrivelse

2.2 Ble tettesjikt/membran/sluk oppgradert/fornyet?

Nei Ja Beskrivelse

2.3 Hvem er arbeidet utført av? Eventuelt firmanavn og navn på håndverker opplyses.

Beskrivelse

2.4 Er arbeidet, eller deler av arbeidet, utført av ufaglært eller ved egeninnsats/dugnad?

Nei Ja Beskrivelse

3. Kjenner du til om det er/har vært tilbakeslag av avløpsvann i sluk eller lignende?

Nei Ja Beskrivelse

4. Kjenner du til om det er feil ved/utført arbeid/eller vært kontroll på vann/avløp? Hvis nei, gå videre til punkt 5.

Nei Ja Beskrivelse

4.1 Er arbeidet, eller deler av arbeidet, utført av ufaglært eller ved egeninnsats/dugnad?

Nei Ja Beskrivelse

4.1 Er arbeidet, eller deler av arbeidet, utført av ufaglært eller ved egeninnsats/dugnad?

Nei Ja Beskrivelse

4.2 Hvem er arbeidet utført av? Eventuelt firmanavn og navn på håndverker opplyses.

Beskrivelse

5. Kjenner du til om det er/har vært problemer med drenering, fuktinnslag, øvrig fukt eller fuktmerker i underetasjen/kjellere?

Nei Ja

Beskrivelse

6. Kjenner du til om det er/har vært problemer med ildsted/skorstein/pipe, f.eks. dårlig trekk, sprekker, pålegg, fyringsforbud eller lignende?

Nei Ja

Beskrivelse

7. Kjenner du til om det er/har vært f.eks. sprekker i mur, skjeve gulv eller lignende?

Nei Ja

Beskrivelse

8. Kjenner du til om det er/har vært sopp/råteskader/insekter eller skadedyr i boligen som: rotter, mus, maur eller lignende?

Nei Ja

Beskrivelse

9. Kjenner du til om det er/har vært skjeggkre i boligen?

Nei Ja

Beskrivelse

10. Kjenner du til om det er/har vært utettheter i terrasse/garasje/tak/fasade?

Nei Ja

Beskrivelse

10.1 Har det vært utført arbeid på takteking/takrenner/beslag? Hvis ja; beskriv hvilke tiltak som er utført.

Nei Ja

Beskrivelse

10.2 Hvem er arbeidet utført av? Eventuelt firmanavn og navn på håndverker opplyses

Beskrivelse

11. Kjenner du til om det er/har vært utført arbeider på el-anlegget eller andre installasjoner (f.eks. oljetank, sentralfyr, ventilasjon)? Hvis nei, gå til punkt 12

Nei Ja

Beskrivelse

El kjelen i kejlle ble fjernet av Hafslund varme. El arbeid i forbindelse med oppusset bad og kjøkke

11.1 Hvem er arbeidet utført av? Eventuelt firmanavn og navn på håndverker opplyses

Beskrivelse

Hafslund Energi AS

11.2 Foreligger det samsvarserklæring (i henhold til forskrift om elektriske lavspenningsanlegg)?

Nei Ja

Beskrivelse

12. Kjenner du til om det er utført kontroll av el-anlegget og/eller andre installasjoner (f.eks. oljetank, sentralfyr, ventilasjon, varmepumpe)?

Nei Ja

Beskrivelse

13. Kjenner du til om ufaglærte har utført arbeider som normalt bør utføres av faglærte personer, utover det som er nevnt tidligere (f.eks. på dreimurerarbeid, tømmerarbeid etc)?

Nei Ja

Beskrivelse

14. Har du ladeanlegg/ladeboks for elbil i dag?

Nei Ja

Beskrivelse

15. Kjenner du til forslag eller vedtatte reguleringsplaner, andre planer, nabovarsel eller offentlige vedtak som kan medføre endringer i bruken av eiendommen eller av eiendommens omgivelser?
- Nei Ja Beskrivelse
16. Kjenner du til om det foreligger påbud/heftelser/krav/manglende tillatelser vedrørende eiendommen?
- Nei Ja Beskrivelse
17. Er det nedgravd oljetank på eiendommen?
- Nei Ja Beskrivelse
- 17.1 Hvis ja, har kommunen gitt dispensasjon til at den nedgravde oljetanken kan bli liggende, for eksempel ved at den nedgravde oljetanken tømmes saneres eller fylles igjen med masser?
- Nei Ja Beskrivelse
18. Selges eiendommen med utleiedel, leilighet eller hybel e.l.? Hvis nei, gå videre til punkt 18.2.
- Nei Ja Beskrivelse
- 18.1 Hvis ja, er ovenfor nevnte godkjent for utleie hos bygningsmyndighetene?
- Nei Ja Beskrivelse
- 18.2 Er det foretatt radonmåling? Hvis ja, hva er radonverdien?
- Nei Ja Beskrivelse Sist målte radonverdi:
19. Kjenner du til om det er innredet/bruksendret/bygget ut kjeller eller loft eller andre deler av boligen? Hvis nei, gå videre til punkt 20.
- Nei Ja Beskrivelse
- 19.1 Er innredningen/utbyggingen godkjent hos bygningsmyndighetene?
- Nei Ja Beskrivelse
20. Kjenner du til manglende brukstillatelse eller ferdigattest?
- Nei Ja Beskrivelse
21. Kjenner du til om det foreligger skaderapporter/tilstandsvurderinger eller utførte målinger?
- Nei Ja Beskrivelse
22. Er det andre forhold av betydning ved eiendommen som kan være relevant for kjøper å vite om (f.eks. rasfare, tinglyste forhold eller private avtaler)? Hvis ja, redegjør:
- Nei Ja Beskrivelse

SPØRSMÅL FOR BOLIG I SAMEIE/BORETTSLAG/BOLIGAKSJESELSKAP:

23. Kjenner du til om sameiet/laget/selskapet er involvert i tvister av noe slag?

Nei Ja

Beskrivelse

24. Kjenner du til vedtak/forslag til vedtak om forhold vedr. eiendommen som kan medføre økte felleskostnader/økt fellesgjeld?

Nei Ja

Beskrivelse

25. Kjenner du til om det er/har vært sopp/råteskader/insekter/skadedyr i sameiet/laget/selskapet (fellesareal eller i andre boliger) som: rotter, mus, maur eller lignende?

Nei Ja

Beskrivelse

26. Kjenner du til om det er/har vært skjeggkre i sameiet/laget/selskapet (fellesareal eller i andre boliger)?

Nei Ja

Beskrivelse

TILLEGGSKOMMENTAR (Er det behov for plass til flere kommentarer, skal disse skrives på eget ark)

--

Jeg bekrefter at opplysningene er gitt etter beste skjønn. Jeg er kjent med at dersom jeg har gitt ufullstendige, uriktige eller misvisende opplysninger om eiendommen, vil selskapet kunne søke hel eller delvis regress for sine utbetalinger eller redusere sitt ansvar helt eller delvis, jfr. vilkår for boligselgerforsikring punkt 7.1 og forsikringsavtaleloven kapittel 4.

Jeg er orientert om mitt mulige ansvar som selger etter avhendingsloven, eventuelt etter kjøpsloven (aksjeboliger), og om forsikringsgiver sitt boligselgerforsikringstilbud. Jeg er klar over at avtale om forsikring er bindende. Jeg er også klar over at premietilbudet først kan påberopes når boligen er solgt (budaksept). Premietilbudet som er gitt av megler er bindende for forsikringsgiver i 6 – seks – måneder fra oppdragsinngåelse med megler. Etter dette vil premien og forsikringsvilkårene kunne justeres. Når premietilbudet ikke lenger er bindende for forsikringsselskapet må egenerklæringsskjemaet signeres på nytt og eventuelle endringer påføres. Det vil da være forsikringspremien og forsikringsvilkårene på ny signeringsdato som legges til grunn.

Det kan ikke tegnes boligselgerforsikring ved salg av boligeiendom i følgende tilfeller:

- mellom ektefeller eller slektninger i rett oppstigende eller nedstigende linje, søsken, eller
- mellom personer som bor eller har bodd på boligeiendommen og/eller
- når salget skjer som ledd i sikredes næringsvirksomhet/er en næringsseiendom
- etter at boligeiendommen er lagt ut for salg
- ved salg av helårs- og fritidsbolig må det foreligge en tilstandsrapport som er i henhold til Forskrift til avhendingslova (tryggere bolighandel)

Forsikringsselskapet kan ved skriftlig samtykke akseptere tegning av forsikring også i ovennevnte tilfeller. Dersom selskapet ikke har gitt skriftlig samtykke, kan erstatningen bortfalle.

Ved oppgjørsoppdrag trer forsikringen i kraft når kontrakten er signert av begge parter, begrenset til siste 12 måneder før overtakelse.

For øvrig oppfordrer selger potensielle kjøpere til å undersøke eiendommen grundig, jfr. avhendingslovens § 3-10 og kjøpslovens § 20 (aksjeboliger).

Salg «off-market» er salg uten markedsføring og interessen for eiendommen i det åpne markedet blir derfor ikke prøvd.

Selger er kjent med og aksepterer at salg «off market» vil medføre usikkerhet knyttet til om markedets høyeste pris oppnås. Selger bekrefter at megler har informert om

- avhendingslovens regler
- skatteregler/eventuell gevinstbeskatning ved ev. salg av utviklingsseiendommer, risiko ved blanco skjøte samt opplyse om at selger i disse tilfellene må signere en tidsbegrenset generalfullmakt (typisk ved salg til utbyggere) o.l

Jeg ønsker å tegne boligselgerforsikring, og bekrefter å ha mottatt og lest forsikringsvilkårene og informasjonsbrosjyre til selger i forbindelse med tegning av boligselgerforsikring. Forsikringen trer i kraft på det tidspunkt det foreligger en budaksept mellom partene, begrenset til tolv måneder før overtagelse. Ved oppgjørsoppdrag trer forsikringen i kraft når kontrakten er signert av begge parter, begrenset til siste 12 måneder før overtagelse. Jeg bekrefter med dette at eiendommen ikke er en næringseiendom, at den ikke selges som ledd i næringsvirksomhet eller mellom ektefeller eller slektninger i rett oppstigende eller nedstigende linje, søsken, eller mellom personer som bor eller har bodd på boligeiendommen.

Gyldig forsikring forutsetter at det for helårs- og fritidsbolig foreligger tilstandsrapport som er i henhold til Forskrift til avhendingslova (tryggere bolighandel). Forsikringen er ugyldig dersom den tegnes i strid med forsikringsvilkårene. Jeg er innforstått med at eiendomsmegleren ikke har fullmakt til å gjøre unntak fra ovennevnte begrensninger. Jeg er oppmerksom på at 8% av total forsikringskostnad er honorar til Söderberg & Partners.

Jeg ønsker ikke å tegne boligselgerforsikring, men megler har tilbudt meg å tegne slik forsikring.

Jeg kan ikke tegne boligselgerforsikring ihht. vilkår.

Dato Oslo
19.12.2024

Sted Oslo 09/08/2024

Signatur selger 1:

Signatur selger 2:



Med "Selskapet" menes forsikringsgiver(e) som fremgår på forsikringsbeviset.

1. HVEM FORSIKRINGEN GJELDER FOR

- 1.1 Forsikringen gjelder for selger av den boligeiendom som fremgår av forsikringsbeviset som følger megleroppdraget, når salget ikke skjer som ledd i selgers næringsvirksomhet. Med næringsvirksomhet menes tilfeller der det selges mer enn 4 boenheter pr. år og/eller selger driver omsetning/utvikling/utleie av eiendom som næring. Gyldig forsikring forutsetter at premie er betalt. Forsikringen kan kun tegnes på eiendom som selges i Norge.
- 1.2 Gyldig forsikring forutsetter at tilstandsrapport som er i henhold til Forskrift til avhendingslova (tryggere bolighandel) er fremvist for kjøper før budaksept. Dette gjelder ikke ved salg av ubebygd tomt.
- 1.3 Forsikringen gjelder ikke salg mellom ektefeller, slekt i opp- eller nedstigende linje, søsken eller personer som har eller har hatt felles husstand, samt personer som tidligere har bebodd eller bor på eiendommen.
- 1.4 Ved salg av landbrukseieendom og småbruk er det kun våningshus og/eller kårbolig med evt. direkte tilhørende garasje og tomt som omfattes av forsikringen. Ved salg av kombinasjonseiendom der boligdelen utgjør 50 % eller mer, svarer selskapet for skader på den delen av boligen som er regulert og/eller benyttet til boligformål.
- 1.5 Boligselgerforsikringen er ugyldig dersom den tegnes i strid med forsikringsvilkårene.

2. NÅR FORSIKRINGEN GJELDER

- 2.1 Forsikringen trer i kraft fra det tidspunkt budaksept foreligger, dog maksimalt 12 måneder før overtagelsen. Ved oppgjørsoppdrag trer forsikringen i kraft når kontrakten er signert av begge parter, dog maksimalt 12 måneder før overtakelse. Forsikringen løper deretter i den perioden kjøper kan reklamere, maksimalt 5 år fra overtakelsen av eiendommen.
- 2.2 Forsikringen dekker forhold som konstateres i forsikringstiden.

3. HVILKE SKADER SELSKAPET SVARER FOR

- 3.1 Selskapet svarer for sikredes (selgers) mangelsansvar etter avhendingsloven med de begrensninger som eventuelt er inntatt i kjøpekontrakten og/eller som følger av disse forsikringsvilkår.

4. HVILKE SKADER SELSKAPET EIKKE SVARER FOR

- 4.1 Forsikringen dekker ikke feil ved arbeider som er utført av sikrede etter avtale med kjøper, eller for arbeider som sikrede påtar seg å utføre etter avtale med kjøper. Dette gjelder uavhengig av om arbeidet er utført av/på vegne av sikrede eller kjøper, og uavhengig av om arbeidet faktisk er utført.
- 4.2 Dersom sikrede gir lovnader vedrørende tilstand eller utførelse så kan ikke selskapet holdes ansvarlig for dette.
- 4.3 Forsikringen dekker ikke krav som følge av dårlig/mangelfull rengjøring eller rydding av eiendommen, eller krav knyttet til tilbehør som skal følge med eiendommen.
- 4.4 Forsikringen dekker ikke skade som oppstår eller påføres eiendommen i perioden mellom budaksept og kjøpers overtakelse. Som skade regnes her også komponenter som fjernes i denne perioden.
- 4.5 Forsikringen dekker ikke verditap som følge av forekomst av insekter.

5. FORSIKRINGSSUM OG EGENANDEL

- 5.1 Selskapets ansvar er begrenset til eiendommens salgssum, dog oppad begrenset til NOK 10.000.000 inkludert merverdiavgift, for alle mangler inklusive dokumenterte omkostninger påløpt i forsikringstiden. Maksimalbeløpet gjelder også som begrensning i et eventuelt hevingsoppgjør. Begrensningen i forsikringssummen kan også påberopes direkte overfor kjøper, jfr. FAL § 7-6 (4.ledd, 2. pkt.)
- 5.2 Dersom kjøper får rett til å heve kjøpet, og kjøpesummen er mindre enn maksimalbeløpet i henhold til punkt 5.1, aksepterer sikrede at restitusjon av eiendommen kan skje overfor selskapet eller én selskapet utpeker. Ved selskapets restitusjon av kjøpesummen i disse tilfellene, overtar selskapet eiendomsretten til eiendommen, og står fritt til å foreta eventuelle utbedringer og gjennomføre videresalg av eiendommen.

Dersom kjøpesummen er større enn maksimalbeløpet som angitt i punkt 5.1, kan selskapet også da kreve å gjennomføre hevingsoppjøret i henhold til prinsippene i punkt 5.2 1. ledd, slik at selskapet uavhengig av maksimalbeløpet kan restituere hele kjøpesummen.

Dersom selskapet velger å gjennomføre hevingsoppgjør som beskrevet ovenfor, vil det kunne skje et etterfølgende oppgjør mellom selskapet og sikrede dersom det endelige tapet overstiger NOK 10 000 000,- med tillegg av renter som nevnt i pkt. 5.5.
- 5.3 Alle mangelskrav som inngår i kjøpers krav mot sikrede regnes som ett forsikringstilfelle.
- 5.4 Er forsikringsbeløpet NOK 5.000,- eller mindre, foretas ingen forsikringsutbetaling. Ved forsikringsutbetaling på mer enn NOK 5.000,-, fratrekkes ingen egenandel.
- 5.5 Begrensningen i forsikringssum gjelder likevel ikke for eventuelle renter i henhold til FAL § 8-4.

6 BEHANDLING AV KRAV UNDER BOLIGSELGERFORSIKRINGEN

- 6.1 Reises mangelskrav mot sikrede, eller kan det etter skriftlig melding fra tredjemann ventes at krav vil bli reist, skal Selskapet underrettes uten ugrunnet opphold. Sikrede er forpliktet til å gi alle opplysninger som har/kan ha betydning for sakens behandling, jf. FAL § 4-10.
- 6.2 Selskapet blir fritt for ansvar dersom sikrede ikke fremsetter sitt krav mot Selskapet innen ett år etter at sikrede fikk kunnskap om de forhold som begrunner kravet mot han, og kravet etter sin begrunnelse faller inn under forsikringen jf. FAL § 8-5, 1. ledd.
- 6.3 Uten Selskapets skriftlige samtykke må sikrede verken helt eller delvis innrømme ansvar, eller forhandle om utbetaling til skadelidte (kjøper). Selskaper er ikke bundet av sikredes erkjennelse av ansvar, forhandlinger eller avtale om utbedringer etc.
- 6.4 Blir krav reist mot Selskapet og ansvaret omfattes av forsikringen, betaler Selskapet de nødvendige omkostninger for avgjørelse av mangelskravet. Som nødvendige omkostninger regnes i denne forbindelse ikke utgifter til selgers advokatbistand.
- 6.5 Blir krav reist mot sikrede og ansvar omfattes av forsikringen, har Selskapet rett til å
- behandle kravet;
 - utrede om ansvar etter avhendingsloven foreligger;
 - forhandle med kravstiller, og
 - prosedere saken for domstolene
- 6.6 Inngår Selskapet avtale om å ordne en sak i minnelighet, eller det betaler den maksimale forsikringssummen, svarer Selskapet ikke for videre utgifter ved tvisten, og heller ikke for omkostninger som senere påløper.
- 6.7 Selskapet har rett til å foreta enhver forsikringsutbetaling direkte til skadelidte (kjøper).

7 REGRESS/AVKORTING

- 7.1 Reises mangelskrav mot sikrede, eller kan det etter skriftlig melding fra tredjemann ventes at krav vil bli reist, skal Selskapet underrettes uten ugrunnet opphold. Sikrede er forpliktet til å gi alle opplysninger som har/kan ha betydning for sakens behandling, jf. FAL § 4-10.
- 7.2 Reises mangelskrav mot sikrede, eller kan det etter skriftlig melding fra tredjemann ventes at krav vil bli reist, skal Selskapet underrettes uten ugrunnet opphold. Sikrede er forpliktet til å gi alle opplysninger som har/kan ha betydning for sakens behandling, jf. FAL § 4-10.
- 7.3 Reises mangelskrav mot sikrede, eller kan det etter skriftlig melding fra tredjemann ventes at krav vil bli reist, skal Selskapet underrettes uten ugrunnet opphold. Sikrede er forpliktet til å gi alle opplysninger som har/kan ha betydning for sakens behandling, jf. FAL § 4-10.
- 7.4 Reises mangelskrav mot sikrede, eller kan det etter skriftlig melding fra tredjemann ventes at krav vil bli reist, skal Selskapet underrettes uten ugrunnet opphold. Sikrede er forpliktet til å gi alle opplysninger som har/kan ha betydning for sakens behandling, jf. FAL § 4-10.

8 ANDRE BESTEMMELSER

8.1 Lovvalg

Norsk lovgivning gjelder for forsikringsavtalen i den utstrekning dette ikke er i strid med lov av 27. november 1992 nr. 111 om lovvalg i forsikring, eller det er gjort annen avtale.

8.2 Verneting

Tvister etter forsikringsavtalen avgjøres ved norsk domstol, med mindre det er i strid med ufravikelige regler i gjeldende lovgivning, eller det er gjort annen avtale.

8.3 Registrering og behandling av personopplysninger

Forsikringsgivere som felle betegnes som Selskapet behandler personopplysninger som felles behandlingsansvarlige i henhold til gjeldende regelverk, herunder personopplysningsloven (LOV-2018-06-15-38) med personvernforordningen (GDPR). Personopplysningene vil bli registrert og behandlet av de felles behandlingsansvarlige for det formål å administrere og gjennomføre forsikringsavtalen, herunder behandle eventuelle krav under forsikringsavtalen, for å håndtere utbetalings- og faktureringsrutiner og for å oppfylle regulatoriske og eller andre krav etter lov. Dette kan inkludere overførsel av personopplysninger dersom det er nødvendig, for eksempel til reassurandører, finansinstitusjoner, tjenesteytere, medkontrahenter, agenter, offentlige myndigheter og andre selskaper i konsernet. Det kan være nødvendig å overføre personopplysningene til en tredjepart utenfor EU, i så fall vil disse overføringene være i henhold til de kravene som stilles etter gjeldende lovgivning.

Vi samler inn personopplysningene dine fra forskjellige kilder, for eksempel fra deg selv, fra din familie, andre forsikringsgivere, forsikringsmeglere, reassurandører, kredittselskaper, anti-hvitvaskingsdatabaser, sanksjonslister, andre databaser eller andre offentlige registre. Behandling av personopplysninger er nødvendig for å kunne oppfylle forpliktelsene i henhold til forsikringsavtalen, i tillegg til regulatoriske og lovkrav. Slike personopplysninger kan være kontakt-, identifikasjons-, bolig-, transaksjons-, finansiell- og annen relevant nødvendig informasjon. Personopplysningene vil ikke bli lagret lengre enn formålet for behandlingen, eller slik øvrig lovgivning pålegger. Som regel vil dette være så lenge som det er mulig at du, vi eller en tredjepart kan fremme eller møte et krav knyttet til forsikringsavtalen, eller dersom det er regulatoriske eller andre krav etter lov til oppbevaringen

Forsikringstaker har i henhold til gjeldende regelverk rett til å få innsyn i hvilke opplysninger om en selv de felles behandlingsansvarlige behandler, og hvilke sikkerhetstiltak de felles behandlingsansvarlige har iverksatt. Man kan når som helst kontakte HDI Global Specialty SE, på vegne av de felles behandlingsansvarlige, for retting av mangelfulle opplysninger, for utlevering av disse opplysningene (herunder dataportabilitet) eller sletting/anonymisering i den utstrekning det er mulig.

Kontaktinformasjonen til de felles behandlingsansvarlige er HDI Global Specialty SE co/ Söderberg & Partners, Lysaker Torg 15, Pb 324 1366 Lysaker. Henvendelser vedrørende behandling av personopplysninger kan rettes til nevnte adresse eller til dpo@soderbergpartners.no. Dersom du mener at dine rettigheter etter personopplysningsloven ikke er ivarettatt kan du klage til Datatilsynet, se www.datatilsynet.no.

9 BISTAND I KLAGESAKER

Dersom sikrede mener Selskapet har gjort feil ved behandlingen av en sak, og dette ikke blir avklart gjennom den vanlige saksbehandlingen, har sikrede rett til å klage til Finansklagenemnda.

I første omgang kan du ta kontakt med:

Finansklagenemnda,
Postboks 53 Skøyen
0212 Oslo.
Besøksadresse: Drammensveien 145A.

Finansklagenemnda er opprettet ved avtale mellom Forbrukerrådet, Finans Norge, Næringslivets Hovedorganisasjon, Finansieringsselskapenes Forening, Verdipapirfondenes forening og Virke. Finansklagenemndas hovedoppgave er å løse tvister mellom finansselskap og deres kunder. Klager som gjelder boligselgerforsikring vil først bli vurdert av sekretariatet for Finansklagenemnda, avdeling for forsikring - Eierskifte/Kombinert. Saker som ikke løses i sekretariatet, kan bli fremlagt for Finansklagenemnda Eierskifte. Finansklagenemnda uttalelser er rådgivende, og er gratis for forbrukeren. Forsikringselskapene dekker kostnadene for denne behandlingen.

ENERGIATTEST

Adresse	Vøyensvingen 2
Postnummer	0458
Sted	OSLO
Kommunenavn	Oslo
Gårdsnummer	219
Bruksnummer	236
Seksjonsnummer	23
Andelsnummer	—
Festenummer	—
Bygningsnummer	80541457
Bruksenhetsnummer	H0404
Merkenummer	Energiattest-2024-62501
Dato	20.12.2024

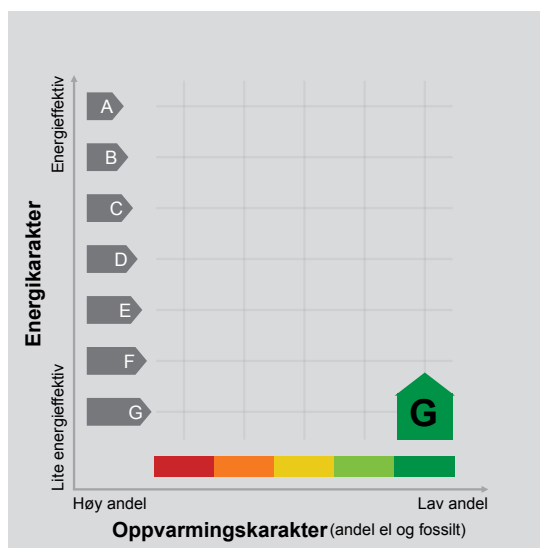

Energimerket angir boligens energistandard. Energimerket består av en energikarakter og en oppvarmingskarakter, se i figuren. Energimerket symboliseres med et hus, hvor fargen viser oppvarmingskarakter, og bokstaven viser energikarakter.

Energikarakteren angir hvor energieffektiv boligen er, inkludert oppvarmingsanlegget. Energikarakteren er beregnet ut fra den typiske energibruken for boligtypen. Beregningene er gjort ut fra normal bruk ved et gjennomsnittlig klima. Det er boligens energimessige standard og ikke bruken som bestemmer energikarakteren. A betyr at boligen er energieffektiv, mens G betyr at

boligen er lite energieffektiv. En bolig bygget etter byggeforskriftene vedtatt i 2010 vil normalt få C.

Oppvarmingskarakteren forteller hvor stor andel av oppvarmingsbehovet (romoppvarming og varmtvann) som dekkes av elektrisitet, olje eller gass. Grønn farge betyr lav andel el, olje og gass, mens rød farge betyr høy andel el, olje og gass. Oppvarmingskarakteren skal stimulere til økt bruk av varmepumper, solenergi, biobrensel og fjernvarme.

Om bakgrunnen for beregningene, se www.enova.no/energimerking.

Målt energibruk

Brukeren har valgt å ikke oppgi målt energibruk.

**Vedtekter
for
Vøyensvingen 2 Borettslag**

Vedtatt på ekstraordinær generalforsamling den 04.06.2024

1. Innledende bestemmelser

1-1 Formål

Vøyensvingen 2 Borettslag er et samvirkeforetak som har til formål å gi andelseierne bruksrett til egen bolig i foretakets eiendom (boret) og å drive virksomhet som står i sammenheng med dette.

1-2 Forretningskontor

Borettslaget ligger i Oslo kommune, har forretningskontor i Oslo kommune.

2. Andeler og andelseiere

2-1 Andeler og andelseiere

- (1) Andelene skal være på NOK 5 000.
- (2) Når ikke annet følger av vedtektene eller lov om borettslag, kan bare fysiske personer være andelseiere i borettslaget. Ingen fysiske personer kan eie eller ha eierandel i mer enn en andel. Bare personer som bor eller skal bo i boligen kan eie en andel sammen.
- (3) Følgende juridiske personer kan til sammen eie andel eller andeler som gir rett til minst en bolig og opp til ti prosent av boligene i laget:
 1. stat,
 2. fylkeskommune,
 3. kommune,
 4. selskap som har til formål å skaffe boliger og som blir ledet og kontrollert av stat, fylkeskommune eller kommune,
 5. stiftelse som har til formål å skaffe boliger og som er opprettet av staten, en fylkeskommune eller kommune,
 6. selskap, stiftelse eller andre som har inngått samarbeidsavtale med stat, fylkeskommune eller kommune om å skaffe boliger til vanskeligstilte.
- (4) Utbygger kan eie andeler i borettslaget jf. borettslagsloven § 2-12.
- (5) I tillegg har juridiske personer som nevnt i borettslagsloven § 4-3 rett til å eie inntil 20 % av andelene.
- (6) En kreditor kan eie en eller flere andeler i opptil to år for å berge krav som er sikret med pant i andelen eller andelene.
- (7) En andelseier skal ved forespørsel få utlevert et eksemplar av borettslagets vedtekter.

2-2 Overføring av andel og godkjenning av ny andelseier

- (1) En andelseier har rett til å overdra sin andel.

- (2) Ved et hvert eierskifte må erververen godkjennes av styret for å få rett til å bruke boligen.
- (3) Styret kan nekte godkjenning når det er saklig grunn til det, og skal nekte godkjenning dersom ervervet vil være i strid med kapittel 2 i disse vedtektene.
- (4) Nekter styret å godkjenne erververen som bruker, må melding om dette komme fram til erververen senest 20 dager etter at søknaden om godkjenning kom fram til borettslaget. I motsatt fall skal godkjenning regnes som gitt.
- (5) Erververen har ikke rett til å bruke boligen før godkjenning er gitt eller det er rettskraftig avgjort at erververen har rett til å erverve andelen.
- (6) Den forrige andelseieren er solidarisk ansvarlig med en eller flere nye erververe for betaling av felleskostnader frem til ny andelseier er godkjent, eller det er rettskraftig avgjort at en ny andelseier har rett til å erverve andelen.

3. Forkjøpsrett

3-1 Forkjøpsrett

Det er ikke forkjøpsrett for andelseierne i borettslaget.

4. Borett og overlating av bruk

4-1 Boretten

- (1) Hver andel gir enerett til å bruke en bolig i borettslaget og rett til å bruke fellesarealene til det de er beregnet eller vanlig brukt til, og til annet som er i samsvar med tiden og forholdene.
- (2) Andelseieren kan ikke benytte boligen til annet enn boligformål uten styrets samtykke.
- (3) Andelseieren skal behandle boligen, andre rom og annet areal med tilbørlig aktsomhet. Bruken av boligen og fellesarealene må ikke på en urimelig eller unødvendig måte være til skade eller ulempe for andre andelseiere.
- (4) En andelseier kan med samtykke fra styret anlegge ladepunkt for elbil og ladbare hybridbiler i tilknytning til en parkeringsplass andelen disponerer, eller andre steder som styret anviser. Styret kan bare nekte samtykke dersom det foreligger en saklig grunn.

Kostnader til etablering av ladepunkt, vedlikehold og strøm dekkes av den enkelte andelseier. Strøm betales etter målt forbruk der måler er installert, eller ved et beløp fastsatt av styret dersom det ikke er egen måler.

- (5) Har en andelseier, leietaker eller en i husstanden nedsatt funksjonsevne, kan denne kreve at styret pålegger en annen andelseier eier å bytte parkeringsplass. Bytteretten gjelder bare dersom den som krever bytte, allerede disponerer en parkeringsplass i sameiet. Styret bør tilstrebe at bytteplassen ligger i nærheten av søkers andel. Retten til å bruke en tilrettelagt plass varer så lenge et dokumentert behov er til stede.

Retten gjelder bare parkeringsplasser som i vedtak etter plan- og bygningsloven er krevet opparbeidet til bruk av personer med nedsatt funksjonsevne.

- (6) Generalforsamlingen kan fastsette vanlige ordensregler for eiendommen.

4-2 Overlating av bruk

- (1) Andelseieren kan ikke uten godkjenning fra styret overlate bruken av boligen til andre, jf. borettslagsloven § 5-3.
- (2) Stifter, som er en juridisk person, vil eie andeler/boliger i borettslaget frem til alle andeler er solgt. Stifter har rett til å overlate bruken av boligene (utleie) til andre uten tidsbegrensning, jf. pkt. 2-1 (4). Styret i borettslaget skal godkjenne slik bruksoverlating, med mindre brukerens (leierens) forhold gir saklig grunn for å nekte samtykke.
- (3) Ut over det som følger av 4-2 (1) og (2) ovenfor, kan andelseierne med styrets godkjenning overlate bruken av hele boligen dersom:
- andelseieren selv eller en person som nevnt i borettslagsloven § 5-6 første ledd nr. 3 har bodd i boligen i minst ett av de siste to årene. Andelseierne kan i slike tilfeller overlate bruken av hele boligen for opptil tre år,
 - andelseieren er en juridisk person,
 - andelseieren skal være midlertidig borte som følge av arbeid, utdanning, militærtjeneste, sykdom eller andre tungtveiende grunner,
 - et medlem av brukerhusstanden er andelseierens ektefelle eller slektning i rett opp- eller nedstigende linje eller fosterbarn av andelseieren eller ektefellen,
 - det gjelder bruksrett til noen som har krav på det etter ekteskapslovens § 68 eller husstandsfellesskapsloven.

Godkjenning kan i disse tilfellene bare nektes dersom brukerens forhold gir saklig grunn til det. Godkjenning kan nektes dersom brukeren ikke kunne blitt andelseier.

- (4) Har borettslaget ikke sendt svar på skriftlig søknad om godkjenning av bruker innen en måned etter at søknaden har kommet frem til borettslaget, skal brukeren regnes som godkjent.
- (5) Andelseier som bor i boligen selv, kan overlate bruken av deler av den til andre uten godkjenning.
- (6) Overlating av bruken reduserer ikke andelseierens plikter overfor borettslaget.
- (7) Borettslaget kan kreve kostnader forbundet med behandlingen og eventuell oppfølging av en søknad om overlating av bruk dekket av andelseier, se pkt. 6-1 (3).

4-3 Bygningsmessige arbeider

- (1) En andelseier kan med styrets godkjenning gjennomføre tiltak på eiendommen som er nødvendige på grunn av funksjonshemming hos en bruker av boligen. Godkjenning kan ikke nektes uten saklig grunn.
- (2) Forandringer som skjer i strid med de til enhver tid gjeldende bygningsforskrifter og andre offentlige bestemmelser er ikke tillatt. Forandringer som berører bygningens eksteriør – herunder oppsetting av private radio- og TV-antennar, markiser mv, er ikke tillatt uten styrets forutgående samtykke.

4-4 Parkeringsplasser

- (1) Borettslaget disponerer ingen parkeringsplasser.

5. Vedlikehold

5-1 Andelseiernes vedlikeholdsplikt

- (1) Den enkelte andelseier skal holde boligen (inklusive eventuelle terrasser/balkonger), og andre rom og annet areal som hører boligen til, i forsvarlig stand og vedlikeholde slikt som dører og vinduer innvendig, rør, sikringsskap fra og med første hovedsikring/inntakssikring, ledninger med tilbehør, varmekabler inventar, utstyr inklusive vannklosett, og vasker, apparater og innvendige flater. Våtrom må brukes og vedlikeholdes slik at lekkasjer unngås.
- (2) Vedlikeholdet omfatter også nødvendige reparasjoner og utskifting av slikt som rør, sikringsskap fra og med første hovedsikring/inntakssikring, ledninger med tilbehør, inventar, utstyr inklusive slikt som vannklosett, og vasker, apparater, tapet, gulvbelegg, vegg, gulv- og himlingsplater, skillevegger, listverk, skap, benker og innvendige dører med karmen.
- (3) Andelseieren har også ansvaret for oppsteking og rensing av innvendige avløpsledninger både til og fra egen vannlås/sluk og fram til borettslagets felles-/hovedledning. Andelseier skal også rens eventuelle sluk på verandaer, balkonger/terrasser og lignende.
- (4) Andelseieren er selv ansvarlig for at installasjon og oppbevaring av brann- og eksplosjonsfarlige stoffer skjer i betryggende former og i henhold til gjeldende lover og forskrifter.
- (5) Andelseieren skal holde boligen fri for insekter og skadedyr. Ved mistanke om insekter og skadedyr plikter andelseieren straks å melde fra skriftlig til borettslaget.
- (6) Vedlikeholdsplikten omfatter også utbedring av tilfeldig skade, herunder skade påført ved innbrudd og uvær.
- (7) Oppdager andelseieren skade i boligen som borettslaget er ansvarlig for å utbedre, plikter andelseieren straks å melde fra skriftlig til borettslaget.
- (8) Ny eier av andelen har plikt til å utføre vedlikehold medregnet reparasjon og utskifting i boligen selv om det skulle ha vært utført av den forrige andelseieren.

5-2 Borettslagets vedlikeholdsplikt

- (1) Borettslaget skal holde bygninger og eiendommen for øvrig (inklusive eventuelle felles terrasser/balkonger) i forsvarlig stand, slik det er angitt i vedtektene, og så langt plikten ikke ligger på andelseierne.
- (2) Felles rør, ledninger, kanaler og andre felles installasjoner som går gjennom boligen, skal borettslaget holde ved like. Borettslaget har rett til å føre nye slike installasjoner gjennom boligen dersom det ikke er til vesentlig ulempe for andelseieren.
- (3) Borettslagets vedlikeholdsplikt omfatter også utskifting av vinduer, herunder nødvendig utskifting av termoruter, og ytterdører til boligen og reparasjon eller utskifting av tak, bjelkelag, bærende

veggkonstruksjoner, sluk og rør eller ledninger som er bygd inn i bærende konstruksjoner med unntak av varmekabler.

- (4) Andelseieren skal gi adgang til boligen slik at borettslaget kan utføre sin vedlikeholdsplikt, herunder ettersyn, reparasjon eller utskifting. Ettersyn og utføring av arbeid skal gjennomføres slik at det ikke er til unødig ulempe for andelseieren eller annen bruker av boligen.

5-3 Utbedringsansvar og erstatning

- (1) Fører en andelseiers mislighold til skade på borettslagets eiendom eller på annen andelseiers bolig eller fastmontert inventar som naturlig hører boligen til, skal skaden utbedres av borettslaget.
- (2) Skade på innbo og løsøre skal utbedres av skadelidte andelseier. Borettslaget hefter ikke for eventuelle skader på skadelidtes innbo og/eller løsøre.
- (3) Borettslaget og skadelidte andelseiere kan kreve erstatning for tap som følger av at andelseieren misligholder sine plikter, jf. borettslagsloven §§ 5-13 og 5-15.
- (4) Andelseier kan kreve erstatning for tap som følge av at borettslaget ikke oppfyller pliktene sine, jf. borettslagslovens § 5-18.

6. Felleskostnader og pantesikkerhet

6-1 Felleskostnader

- (1) Den enkelte andelseier er ansvarlig for felleskostnadene etter en nøkkel fastsatt ved stiftelsen av borettslaget. Nøkkelen ligger fast og kan bare endres etter borettslagslovens § 5-19.
- (2) Kostnader forbundet med kollektiv kabel-tv og evt. bredbånd fordeles med lik andel pr. bolig. Kostnader forbundet med p-plass fordeles med likt beløp pr p-plass som disponeres. Dette gjelder for eksempel kostnader til:
 - snørydding/feiing
 - rengjøring av garasjekjeller
 - reparasjon av garasjeport
 - forsikring
 - strøm
 - kjøre- og adkomstarealer
 - tekniske anlegg
 - andre kostnader
- (3) Når særlige grunner taler for det skal en kostnad likevel fordeles etter nytten for den enkelte bolig eller etter forbruk.
- (4) Borettslagets kostnader til behandling og eventuell oppfølging av søknad om overlating av bruk betales av den andelseier som har søkt, se pkt. 4-2 (7).

6-2 Betaling av felleskostnader

- (1) Felleskostnadene forfaller til betaling den 1. i hver måned. Borettslaget kan endre felleskostnadene med en måneds skriftlig varsel.

- (2) For felleskostnader som ikke blir betalt ved forfall, svarer andelseieren den til enhver tid gjeldende forsinkelsesrente etter lov av 17. desember 1976 nr 100.

6-3 Borettslagets pantesikkerhet

For krav på dekning av felleskostnader og andre krav fra lagsforholdet har borettslaget en lovbestemt panterett i andelen foran alle andre heftelser. Pantekravet er begrenset til en sum som svarer til to ganger folketrygdens grunnbeløp på tidspunktet tvangsdekning besluttes gjennomført.

7. Mislighold, salgspålegg og fravikelse

7-1 Mislighold

Andelseiers brudd på sine forpliktelser overfor borettslaget utgjør mislighold. Som mislighold regnes blant annet manglende betaling av felleskostnader, forsømt vedlikeholdsplikt, ulovlig bruk eller overlating av bruk og brudd på husordensregler.

7-2 Pålegg om salg

Hvis en andelseier til tross for advarsel vesentlig misligholder sine plikter, kan borettslaget pålegge vedkommende å selge andelen, jf. borettslagslovens § 5-22 første ledd. Advarsel skal gis skriftlig og opplyse om at vesentlig mislighold gir borettslaget rett til å kreve andelen solgt.

7-3 Fravikelse

Medfører andelseierens eller brukerens oppførsel fare for ødeleggelse eller vesentlig forringelse av eiendommen, eller er andelseierens eller brukerens oppførsel til alvorlig plage eller sjenanse for eiendommenes øvrige andelseiere eller brukere, kan styret kreve fravikelse fra boligen etter tvangsfullbyrdslovens kapittel 13. Fravikelse kan tidligst kreves samtidig med pålegg om salg.

8. Styret og dets vedtak

8-1 Styret

- (1) Borettslaget skal ha et styre som skal bestå av en styreleder og 2-4 andre medlemmer. I tillegg kan det velges 1-2 varamedlemmer ved behov.
- (2) Funksjonstiden for styreleder og de andre medlemmene er to år. Varamedlemmer velges for ett år. Styreleder, styremedlemmer og varamedlemmer kan gjenvelges.
- (3) Styret skal velges av generalforsamlingen. Generalforsamlingen velger styreleder ved særskilt valg. Styret kan velge nestleder blant sine medlemmer.
- (4) Så lenge stifter, som er en juridisk person, eier mer enn 30 % av andelene i borettslaget, har stifter rett til å utpeke minimum ett styremedlem.

8-2 Styrets oppgaver

- (1) Styret skal lede virksomheten i samsvar med lov, vedtekter og generalforsamlingens vedtak. Styret kan ta alle avgjørelser som ikke i loven eller vedtektene er lagt til andre organer, herunder ansette forretningsførere og andre eventuelle funksjonærer.
- (2) Styreleder skal sørge for at styret holder møte så ofte som det trengs. Et styremedlem eller forretningsføreren kan kreve at styret sammenkalles.

- (3) Styret skal føre protokoll over styresakene. Protokollen skal underskrives av de frammøtte styremedlemmene.

8-3 Styrets vedtak

- (1) Styret er vedtaksført når mer enn halvparten av alle styremedlemmene er til stede. Vedtak kan treffes med mer enn halvparten av de avgitte stemmene. Står stemmene likt, gjør møtelederens stemme utslaget. De som stemmer for et vedtak som innebærer en endring må likevel utgjøre minst en tredjedel av alle styremedlemmene.
- (2) Styret kan ikke uten at generalforsamlingen har gitt samtykke med minst to tredjedels flertall fatte vedtak om:
 1. ombygging, påbygging eller andre endringer av bebyggelsen eller tomten som etter forholdene i borettslaget går ut over vanlig forvaltning og vedlikehold,
 2. å øke tallet på andeler eller å knytte andeler til boliger som tidligere har vært benyttet til utleie, jf. borettslagsloven § 3-2 andre ledd,
 3. salg eller kjøp av fast eiendom, eller av andelsbolig som borettslaget eier,
 4. å ta opp lån som skal sikres med pant med prioritet foran innskuddene,
 5. andre rettslige disposisjoner over fast eiendom som går ut over vanlig forvaltning,
 6. andre tiltak som går ut over vanlig forvaltning, når tiltaket fører med seg økonomisk ansvar eller utlegg for borettslaget på mer enn fem prosent av de årlige felleskostnadene.

8-4 Representasjon og fullmakt

Styrets leder og ett styremedlem representerer i fellesskap borettslaget utad og tegner dets navn.

9. Generalforsamlingen

9-1 Myndighet

Generalforsamlingen er øverste myndighet i borettslaget.

9-2 Tidspunkt for generalforsamling

- (1) Ordinær generalforsamling skal holdes hvert år innen utgangen av juni.
- (2) Ekstraordinær generalforsamling holdes når styret finner det nødvendig, eller når revisor eller minst to andelseiere som til sammen har minst en tiendedel av stemmene, skriftlig krever det og samtidig oppgir hvilke saker de ønsker behandlet.

9-3 Varsel om og innkalling til generalforsamling

- (1) Forut for ordinær generalforsamling skal styret varsle andelseierne om dato for møtet og om frist for innlevering av saker som ønskes behandlet.
- (2) Generalforsamlingen skal innkalles skriftlig av styret med et varsel som skal være på minst åtte og høyst tjue dager. Ekstraordinær generalforsamling kan om nødvendig kalles inn med kortere varsel som likevel skal være på minst tre dager. I begge tilfeller skal det gis skriftlig melding til forretningsfører.
- (3) I innkallingen skal de sakene som skal behandles være bestemt angitt. Skal et forslag som etter borettslagsloven eller vedtektene må vedtas med minst to tredjedels flertall kunne behandles, må

hovedinnholdet være angitt i innkallingen. Saker som en andelseier ønsker behandlet på ordinær generalforsamling skal nevnes i innkallingen når styret har mottatt disse skriftlig innen fristen i 1.ledd.

9-4 Saker som skal behandles på ordinær generalforsamling

- Godkjenning av årsberetning fra styret
- Godkjenning av årsregnskap
- Valg av styremedlemmer og varamedlemmer
- Eventuelt valg av revisor
- Fastsetting av godtgjørelse til styret
- Andre saker som er nevnt i innkallingen

9-5 Møterett

Alle andelseiere har rett til å møte på generalforsamlingen med forslags,- tale- og stemmerett. Andelseierens ektefelle, samboer eller et annet medlem av andelseierens husstand og eventuelle leiere har rett til å være til stede og til å uttale seg.

9-6 Møteledelse og protokoll

Generalforsamlingen skal ledes av styrelederen med mindre generalforsamlingen velger en annen møteleder. Møtelederen skal sørge for at det føres protokoll fra generalforsamlingen.

9-7 Stemmerett og fullmakt

Hver andel gir rett til en stemme på generalforsamlingen. Andelseier som eier mer enn en andel har likevel bare en stemme. For en andel med flere eiere kan det bare avgis en stemme. Andelseier kan møte ved fullmektig på generalforsamlingen, men ingen kan være fullmektig for mer enn en andelseier.

9-8 Vedtak på generalforsamlingen

- (1) Foruten saker som nevnt i punkt 9-4 i vedtektene kan ikke generalforsamlingen fatte vedtak i andre saker enn de som er bestemt angitt i innkallingen.
- (2) Med de unntak som følger av borettslagsloven eller vedtektene her, fattes alle beslutninger av generalforsamlingen med mer enn halvparten av de avgitte stemmer. Ved valg kan generalforsamlingen på forhånd fastsette at den som får flest stemmer, skal regnes som valgt.
- (3) Ved stemmelikhet avgjøres saken ved loddtrekning.

10. Inhabilitet, taushetsplikt og mindretallsvern

10-1 Inhabilitet

- (1) Et styremedlem må ikke delta i styrebehandlingen eller avgjørelsen av noe spørsmål som medlemmet selv eller nærstående har en framtreddende personlig eller økonomisk særinteresse i.
- (2) Ingen kan selv eller ved fullmektig eller som fullmektig delta i en avstemning på generalforsamlingen om avtale med seg selv eller nærstående eller om ansvar for seg selv eller nærstående i forhold til borettslaget. Det samme gjelder avstemning om salgspålegg eller krav om fravikelse etter borettslagsloven §§ 5-22 og 5-23.

10-2 Taushetsplikt

Tillitsvalgte, forretningsfører og ansatte i et borettslag har plikt til å bevare taushet overfor uvedkommende om det de i forbindelse med virksomheten i borettslaget får vite om noens personlige forhold. Dette gjelder ikke dersom ingen berettiget interesse tilsier taushet.

10-3 Mindretallsvern

Generalforsamlingen, styret eller forretningsfører kan ikke treffe beslutning som er egnet til å gi visse andelseiere eller andre en urimelig fordel til skade for andelseiere eller borettslaget.

11. Vedtektsendringer og forholdet til borettslovene

11-1 Vedtektsendringer

Endringer i borettslagets vedtekter kan bare besluttes av generalforsamlingen med minst to tredjedeler av de avgitte stemmer.

11-2 Forholdet til borettslovene

For så vidt ikke annet følger av vedtektene gjelder reglene i lov om borettslag av 06.06.2003 nr. 39.

12. Annen informasjon

12-1 Fjernvarme

Borettslaget er tilknyttet fjernvarme, og kostnader forbundet med dette betales over felleskostnadene etter andelsbrøken i borettslaget.

Årsregnskap

2023

Vøyensvingen 2 Borettslag

Org.nr.:932 230 429

Resultatregnskap

Vøyensvingen 2 Borettslag

	Note	2023
Driftsinntekter og driftskostnader		
Leieinntekter	3	1 840 250
Sum driftsinntekter		1 840 250
Annen driftskostnad		731 897
Sum driftskostnader		731 897
Driftsresultat		1 108 353
Finansinntekter og finanskostnader		
Renteinntekt		19
Resultat av finansposter		19
Ordinært resultat før skattekostnad		1 108 372
Skattekostnad på resultat		243 842
Resultat		864 530
Årsresultat	8	864 530
Overføringer		
Annen egenkapital		864 530
Sum overføringer		864 530

Balanse

Vøyensvingen 2 Borettslag

EIENDELER	Note	2023
Varige driftsmidler		
Tomter, bygninger og annen fast eiendom	5, 6	<u>72 790 272</u>
Sum varige driftsmidler		<u>72 790 272</u>
Sum anleggsmidler		<u>72 790 272</u>
Omløpsmidler		
Fordringer		
Fordring på konsernselskap		<u>970 936</u>
Sum fordringer		<u>970 936</u>
Bankinnskudd og kontanter		<u>143 019</u>
Sum omløpsmidler		<u>1 113 954</u>
SUM EIENDELER		<u>73 904 226</u>

Balanse

Vøyensvingen 2 Borettslag

EGENKAPITAL OG GJELD	Note	2023
Egenkapital		
Innskutt egenkapital		
Andelskapital	9	115 000
Annen egenkapital		<u>894 529</u>
Sum egenkapital før kontinuitetsdifferanse		<u>1 009 529</u>
Kontinuitetsdifferanse		-58 746 123
Sum egenkapital	8	<u>-57 736 594</u>
Gjeld		
Avsetning for forpliktelser		
Annen langsiktig gjeld		
Borettsinnskudd		131 345 783
Sum annen langsiktig gjeld		<u>131 345 783</u>
Kortsiktig gjeld		
Betalbar skatt		243 842
Annen kortsiktig gjeld		51 195
Sum kortsiktig gjeld		<u>295 037</u>
Sum gjeld		<u>131 640 820</u>
SUM EGENKAPITAL OG GJELD		<u>73 904 226</u>

Oslo, 14.06.2024
Styret i Vøyensvingen 2 Borettslag

Marianne Frønsdal
styreleder

Christoffer Øvereng Haugan
styremedlem

Noter 2023

Vøyensvingen 2 Borettslag

Note 1 Regnskapsprinsipper

Årsregnskapet er satt opp i samsvar med regnskapsloven og god regnskapsskikk. Det er utarbeidet etter norske regnskapsstandarder.

Driftsinntekter og kostnader

Inntektsføring skjer etter opptjeningsprinsippet som normalt vil være leveringstidspunktet for varer og tjenester. Kostnader medtas etter sammenstillingsprinsippet, dvs. at kostnader medtas i samme periode som tilhørende inntekter inntektsføres.

Hovedregel for vurdering og klassifisering av eiendeler og gjeld

Eiendeler bestemt til varig eie eller bruk er klassifisert som anleggsmidler. Andre eiendeler er klassifisert som omløpsmidler. Fordringer som skal tilbakebetales innen et år er uansett klassifisert som omløpsmidler. Ved klassifisering av kortsiktig og langsiktig gjeld er analoge kriterier lagt til grunn.

Anleggsmidler vurderes til anskaffelseskost, men nedskrives til virkelig verdi når verdifallet forventes ikke å være forbigående. Anleggsmidler med begrenset økonomisk levetid avskrives planmessig. Langsiktig gjeld balanseføres til nominelt mottatt beløp på etableringstidspunktet.

Omløpsmidler vurderes til laveste av anskaffelseskost og virkelig verdi. Kortsiktig gjeld balanseføres til nominelt mottatt beløp på etableringstidspunktet.

Enkelte poster er vurdert etter andre regler. Postene det gjelder vil være blant de postene som omhandles nedenfor.

Kontanter og bankinnskudd er klassifisert som bankinnskudd, kontanter o.l. Innestående eller trekk i konsernkontoordning er presentert henholdsvis som andre kortsiktige fordringer eller annen kortsiktig gjeld i balansen.

Varige driftsmidler

Varige driftsmidler avskrives over forventet økonomisk levetid. Avskrivningene er som hovedregel fordelt lineært over antatt økonomisk levetid.

Boligeiendommer som anses å ha en åpenbar høyere verdi enn bokført er ikke avskrevet, jfr egen note om varige driftsmidler.

Fordringer

Kundefordringer og andre fordringer oppføres til pålydende etter fradrag for avsetning til forventet tap. Avsetning til tap gjøres på grunnlag av en individuell vurdering av de enkelte fordringene. I tillegg gjøres det for øvrige kundefordringer en uspesifisert avsetning for å dekke antatt tap.

Skatt

Skattekostnaden i resultatregnskapet omfatter både periodens betalbare skatt og endring i utsatt skatt. Utsatt skatt er beregnet med standardsats på grunnlag av de midlertidige forskjeller som eksisterer mellom regnskapsmessige og skattemessige verdier, samt ligningsmessig underskudd til fremføring ved utgangen av regnskapsåret. Skatteøkende og skattereduserende midlertidige forskjeller som reverserer eller kan reverseres i samme periode er utlignet og nettoført. Utsatt skatt

Noter 2023

Vøyensvingen 2 Borettslag

på merverdier i forbindelse med oppkjøp av datterselskap blir ikke utlignet.

Konsern

Selskapet er et datterselskap av Heimstaden AB konsernet. Konsernregnskap utarbeides av Heimstaden Bostad AB og utleveres ved henvendelse i Sognveien 9 C i Oslo.

Note 2 Fusjon

Vøyensvingen 2 Borettslag kjøpte 17.10.2023 alle aksjene i Vøyensvingen 2 AS fra Heimstaden Bostad Invest 10 AS.

Vøyensvingen 2 AS (overdragende selskap) ble deretter fusjonert med Vøyensvingen 2 Borettslag (overtakende selskap) etter de ulovfestede reglene om skattefri fusjon mellom denne typen selskaper. Ved fusjonen overtok Vøyensvingen 2 Borettslag alle Vøyensvingen 2 AS sine eiendeler, rettigheter og forpliktelser i sin helhet. Praktisk er fusjonen gjennomført som en selskapsrettslig likvidasjon av Vøyensvingen 2 AS.

Fusjonen er gjennomført etter bestemmelsene i aksjelovens kapittel 14 og skattelovens bestemmelser om skattefri fusjon. Fusjonen er gjennomført med skattemessig virkning fra 01.01.2023 og regnskapsmessig virkning fra 01.09.2023. Sammenstillingstill er ikke omarbeidet.

Noter 2023

Vøyensvingen 2 Borettslag

Note 3 Vesentlige transaksjoner

Vøyensvingen 2 Borettslag

Borettslaget er stiftet i 2023 og samme år kjøpte borettslaget aksjeselskapet Vøyensvingen 2 AS, som eide eiendommen Vøyensvingen 2 i Oslo.

Før årsskiftet 2023/2024 ble Vøyensvingen 2 AS fusjonert inn i borettslaget, som medfører at;

- 1) borettslaget eier eiendommen Vøyensvingen 2 direkte,
- 2) aksjeselskapet ikke lenger eksisterer, og
- 3) borettslagets regnskapstall for 2023 er relatert til aksjeselskapets virksomhet i 2023

Resultatregnskapet

Fra 1. januar 2024 vil borettslaget ikke lenger ha leieinntekter og driftskostnader slik regnskapet for 2023 viser (dette var siste året med selskapslikning). Derimot vil borettslaget ha inntekter fra felleskostnader og løpende driftskostnader fra borettslagets virksomhet.

Balanseoppstillingen

Balansen viser en negativ egenkapital på NOK 57 736 594. Dette skyldes at borettslagets eiendom er bokført til historisk kostpris på NOK 72 714 660 (fra da aksjeselskapet kjøpte eiendommen for mange år siden), mens borettslaget kjøpte Vøyensvingen 2/eiendommen til virkelige verdi på NOK 131 460 783. Den negative egenkapitalen har ingen konsekvens for borettslaget eller andelseierne, men blir stående i regnskapet til evig tid.

Note 4 Lønnskostnader, antall ansatte, godtgjørelser, lån til ansatte m.m.

Det er ingen ansatte og det er ikke utbetalt godtgjørelse til selskapets tillitsvalgte eller styret. Styret lønnes fra annet konsernselskap.

Obligatorisk tjenstepensjon

Selskapet er ikke pliktig å ha tjenstepensjonsordning etter lov om obligatorisk tjenstepensjon.

Revisor

Revisjonshonorar er 2 250,- ekskl.mva.

Noter 2023

Vøyensvingen 2 Borettslag

Note 5 Varige driftsmidler

	Tomter, bygninger o.a. fast eiendom	Totalt
Tilgang	72 790 272	72 790 272
Anskaffelseskost 31.12	72 790 272	72 790 272
Balanseført verdi 31.12	72 790 272	72 790 272

Driftsmidler består av boligeiendom i Vøyensvingen 2. Driftsmidlet avskrives ikke.

Noter 2023

Vøyensvingen 2 Borettslag

Note 6 Konsernmellomværende og pantheftelser

Fordringer og gjeld til konsernselskaper inngår med følgende beløp i regnskapspostene:

Fordringer	2023
Kortsiktig fordring til konsernselskap	970 936
Sum gjeld	970 936
Langsiktig gjeld	2023
Langsiktig gjeld til konsern (borettsinnskudd)	131 345 783
Sum gjeld	131 345 783

Eiendommen er stillet som sikkerhet for felles konserngjeld.
Bokført verdi av eiendeler stillet som pant er eiendom kr 72 790 272,-.

Noter 2023

Vøyensvingen 2 Borettslag

Note 7 Skatt

	2023
Årets skattekostnad	
Resultatført skatt på ordinært resultat:	
Betalbar skatt	243 842
Endring i utsatt skattefordel	0
Skattekostnad ordinært resultat	243 842
Skattepliktig inntekt:	
Resultat før skatt	1 108 372
Permanente forskjeller	0
Skattepliktig inntekt	1 108 372
Betalbar skatt i balansen:	
Betalbar skatt på årets resultat	243 842
Sum betalbar skatt i balansen	243 842

Skatteeffekten av midlertidige forskjeller som har gitt opphav til utsatt skatt og utsatte skattefordeler, spesifisert på typer av midlertidige forskjeller

	2023
Varige driftsmidler	4 142 362
Sum	4 142 362
Inngår ikke i beregningen av utsatt skatt	-4 142 362
Utsatt skatt / skattefordel (22 %)	0

Det beregnes ikke utsatt skatt av midlertidig forskjell på eiendomsverdien da den utsatte skatten i praksis aldri vil komme til beskatning i borettslaget.

Noter 2023

Vøyensvingen 2 Borettslag

Note 8 Egenkapital

	Andelskapital	Annen egenkapital	Sum egenkapital før kontinuitetsdifferanse	Kontinuitetsdifferanse	Sum egenkapital
Pr. 18.09.2023	115 000	30 000	145 000	-58 746 124	-58 601 124
Årets resultat		864 530	864 530		864 530
Pr 31.12.2023	115 000	894 530	1 009 530	-58 746 124	-57 736 594

Eiendommens virkelig verdi på etableringstidspunktet	131 460 783
Historisk kostpris på eiendommen ved etableringstidspunktet	72 714 660
Kontinuitetsdifferanse	58 746 123

Kontinuitetsdifferansen, som er årsaken til den regnskapsmessige negative egenkapitalen, har oppstått fordi borettslaget kjøpte aksjeselskapet/eiendommen til virkelig verdi mens den historiske kostprisen på eiendommen er mye lavere. Den virkelig verdien av egenkapitalen er kr 1 009 530, og egenkapitalen i borettslaget er derfor vurdert som forsvarlig.

Noter 2023

Vøyensvingen 2 Borettslag

Note 9 Andeler

Andeler i Vøyensvingen 2 Borettslag pr. 31.12 består av:

	Antall	Pålydende	Bokført
Andeler	23	5 000,0	115 000
Sum	23		115 000

Eierstruktur

De største andelseierne i % pr. 31.12 var:

	Ordinære	Eierandel	Stemmeandel
Heimstaden Bostad Invest 10 AS	23	100,0	100,0

Nabolagsprofil

Vøyensvingen 2 - Nabolaget Iladalen - vurdert av 410 lokalkjente

Nabolaget spesielt anbefalt for

- Enslige
- Studenter
- Etablerere



Offentlig transport

Alexander Kiellands plass Linje FB5A, FB5B, 21, 34, 54	3 min 0.2 km
Biermanns gate Linje 11, 12, 18	9 min 0.7 km
Carl Berners plass Linje 5	25 min 1.8 km
Oslo S Totalt 24 ulike linjer	7 min 2.5 km
Nationaltheatret stasjon Totalt 10 ulike linjer	7 min 2.3 km

Skoler

Sagene skole (1-10 kl.) 527 elever, 28 klasser	8 min 0.6 km
Ila skole (1-7 kl.) 549 elever, 28 klasser	10 min 0.7 km
Grünerløkka skole (1-7 kl.) 535 elever, 23 klasser	12 min 0.9 km
Kristelig gymnasium (8-10 kl.) 406 elever, 30 klasser	24 min 1.7 km
Sofienberg skole (8-10 kl.) 417 elever, 28 klasser	24 min 1.8 km
Foss videregående skole 600 elever, 20 klasser	9 min 0.7 km
Oslo katedralskole 560 elever, 21 klasser	18 min 1.2 km



Opplevd trygghet

Veldig trygt 82/100



Kvalitet på skolene

Bra 73/100



Naboskapet

Høflige 58/100

Aldersfordeling

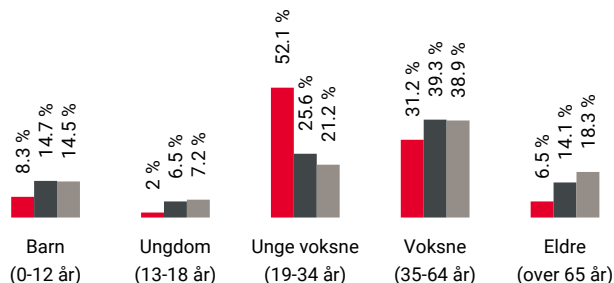

Område	Personer	Husholdninger
Iladalen	4 232	2 834
Oslo og omegn	999 185	490 708
Norge	5 425 412	2 654 586

Barnehager

Vøyensvingen barnehage (0-5 år) 68 barn	5 min 0.4 km
Waldemars barnehage (0-5 år) 64 barn	8 min 0.6 km
Akersbakken barnehage (1-5 år) 39 barn	11 min 0.7 km

Dagligvare

Matkroken Kingosgate Søndagsåpent	2 min 0.1 km
Joker Ila Søndagsåpent	2 min 0.2 km



Innholdet i nabolagsprofilen er hentet fra ulike datakilder, og feil eller mangler kan forekomme. Vurderinger og sitater er innhentet på web og gir uttrykk for hvordan naboeene vurderer nabolaget. FINN.no AS kan ikke holdes ansvarlig for feil/mangler i profilen. Copyright © Finn.no AS 2024

Primære transportmidler



1. Buss



2. Gående



3. Sykkel



Kollektivtilbud

Veldig bra 89/100



Shoppingutvalg

Meget bra 87/100



Serveringstilbud

Meget bra 86/100

Sport

⚽ Alexander Kiellands plass - Balløkke 4 min 🚶
Ballspill 0.3 km

⚽ Iladalen park kunstgress 6 min 🚶
Ballspill 0.4 km

🏸 SATS Ila 4 min 🚶

🏸 Sagene Squash Senter 6 min 🚶

Boligmasse

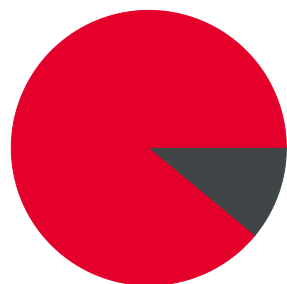

■ 89% blokk
■ 11% annet

«Deilig å ta seg en utepils på
Kiellands plass»

Sitat fra en lokalkjent



Varer/Tjenester

📦 Kiellands Hus 2 min 🚶

🏪 Apotek Kiellands Hus 2 min 🚶

Aldersfordeling barn (0-18 år)

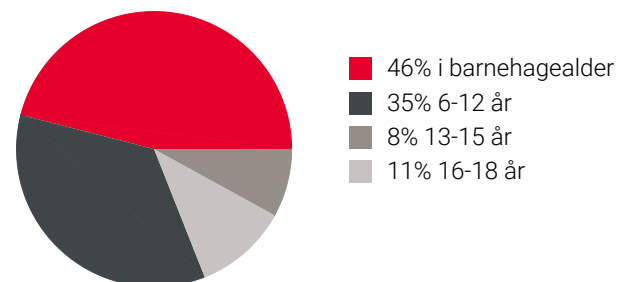

Familiesammensetning

Par m. barn



Par u. barn



Enslig m. barn



Enslig u. barn



Flerfamilier



0% 60%

■ Iladalen
■ Oslo og omegn
■ Norge

Sivilstand

		Norge
Gift	13%	33%
Ikke gift	79%	54%
Separert	7%	9%
Enke/Enkemann	1%	4%

Husordensregler

Husordensreglene er laget for å skape et godt bomiljø for alle. Det skal være hyggelig og trygt å bo her i Vøyensvingen 2 Borettslag og vi har alle et ansvar for å bidra til dette. Husordensreglene hjelper oss til å ha noen felles regler.

Gården vår

- Kildesortering: Avfall skal håndteres og kastes iht. kommunens gjeldende reglement. Pappesker, kasser, glass, farlig avfall mv., som ikke sorteres under matavfall, plastemballasje, restavfall eller papir må ikke kastes i containeren, men skal bringes til returpunkt/miljøstasjon av beboer. Papir (aviser, brosjyrer o.l.) skal kastes i egen container. [Les mer om kildesortering her.](#)
- Gårdsplass, trappeoppgang og fellesrom skal ikke brukes til oppbevaring av personlige eiendeler som sportsutstyr, barnevogn, kasser, søppelposer o.l. Vi forsøpler ikke gårdsplass og fellesarealer.
- Røyking i fellesarealer er ikke tillatt og utenfor bygget skal det ev. skje på anviste plasser eller i god avstand fra inngangsparti, vinduer og bygningen generelt, dette for å ivareta byggets brannsikkerhet og bomiljø.
- Vennligst ikke luft husdyr på selve eiendommen og enhver dyreeier er ansvarlig for å plukke opp etter seg og sitt.
- Skal du grille på din balkong eller takterrasse er det elektrisk gassgrill som gjelder.
- Det er ikke tillatt å montere parabolantenne utendørs på vegg eller balkong.

Trivsel

- Vi holder ro i tidsrommet 23-07 alle dager. Sjenerende støy som banking, boring, snekring og vaskemaskin bør man unngå etter kl. 21.
- Husk å ta hensyn til naboene dine! 😊 Planlegger du en større samling mennesker i leiligheten eller annen form for støy etter kl. 23 er det fint med et nabovarsel i forkant.
- Røyking i fellesarealer er ikke tillat.
- Dyrehold skal godkjennes av styret i brl., og er tillat så lenge det ikke er til ulempe for andre i borettslaget.

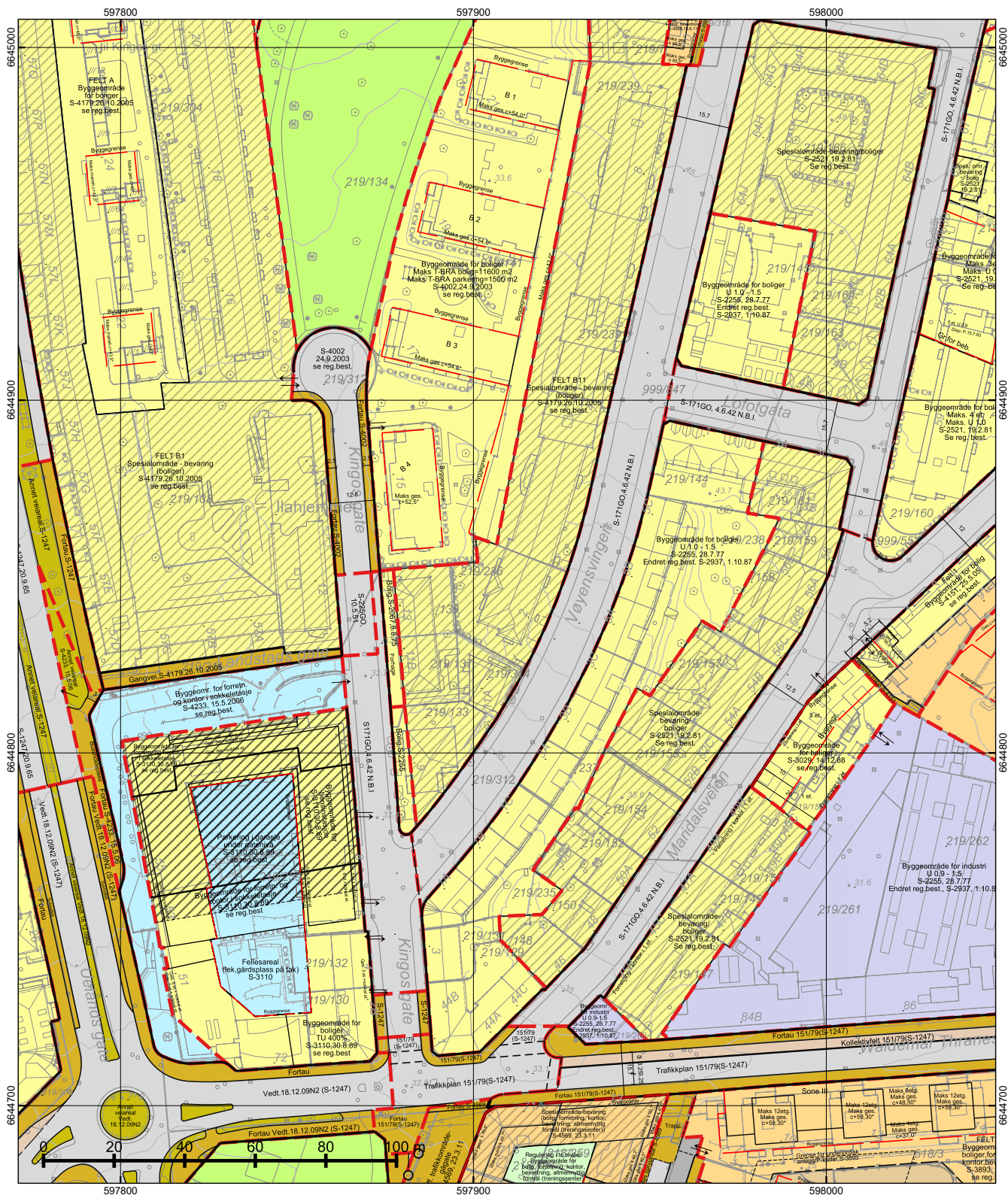

*regulert kotehøyde med Oslo lokal som høydereferanse. Ved prosjektering legges 37 cm til denne kotehøyden.

© Plan- og bygningsetaten, Oslo kommune

 Oslo

Dato: 05.06.2024
 Bruker: FME
 Målestokk 1:1000
 Ekvidistanse 1m
 Koord.system: EUREF89 - UTM sone 32

Høydereferanser
 - Reguleringsplan: Se reg.best.
 - Bakgrunnskart: NN2000

Originalformat: A3

Reguleringskart	
<ul style="list-style-type: none"> - Kartutsnittet gjelder vertikalnivå 2 (dvs. på bakkenivå). - Gjeldende kommunedelplaner: KDP-17, KDP-4 - Naturmangfold innenfor kartutsnittet. Se eget kart. - Kartet er sammenstilt for: Eiendomsomsetning. Kan ikke brukes til byggesak. 	
PlottID/Best.nr: 231795/ 86492718	Deres ref.: 13229/ GUEL@MSAKTV
Adresse: VØYENSVINGEN 2	Kommentar:
Gnr/Bnr: 219/236	

Opprinnelig reguleringsplan gir rammer for høyder på planlagt bebyggelse ut fra terrenghøyden slik de var da reguleringsplanen ble vedtatt. Det nye sammenstilte reguleringsplankartet viser dagens terreng- og tomtesituasjon. Planens originale vedtakskart er tilgjengelig i Saksinnsyn.

Se tegnforklaring på eget ark

TEGNFORKLARING - REGULERING (for gjeldende kartutsnitt)

	40 - Friområde/park		Inn-/utkjøring
	70 - Felles avkjørsel		Eksisterende tre som skal bevares
	71 - Felles parkering		
	72 - Felles lekeareal		
	73 - Felles gangareal		
	76 - Felles underjordisk anlegg		
	110 - Bolig m.tilh. anlegg		
	121 - Forretning og kontor		
	140 - Bolig/forr./kontor		
	142 - Forr./kontor/industri		
	143 - Kontor/bolig		
	150 - Industri m.tilh.anlegg		
	170 - Privat institusjon		
	191 - Bensinstasjon		
	310 - Offentlig kjørebane/veigrunn		
	311 - Annet veiareal		
	312 - Fortau		
	315 - Kollektivfelt/kollektivgate		
	316 - Gatetun/gågate		
	317 - Offentlig gang-/sykkelvei		
	936 - Regulert fotgjengerovergang		
	660 - Spesialområde bevaring bolig		
	664 - Spesialområde bevaring blandet		
	RbBevaringGrense		
	70 - Felles avkjørsel		
	73 - Felles gangareal		
	76 - Felles underjordisk anlegg		
	311 - Annet veiareal		
	312 - Fortau		
	315 - Kollektivfelt - kollektivgate		
	317 - Offentlig gang-/sykkelvei		
	913 - Formålgrensning		
	925 - Gesimslinje		
	930 - Reguleringslinje		
	936 - Regulert fotgjengerovergang		
	964 - Regulert u-gradgrense		
	Formålgrense		
	Plangrense (gammel lov)		
	Plangrense (ny lov)		
	Grense for bebyggelse		
	Byggegrense		
	Regulert kjørefelt		
	Bygningens avgrensning i beb. plan		
	Underjordisk anlegg		
	Måle og avstandlinje (Dimensjonslinje)		



© Plan- og bygningsetaten, Oslo kommune

 Oslo

Dato: 05.06.2024
 Bruker: FME
 Målestokk 1:1000
 Ekvidistans 1m
 Koord.system: EUREF89 - UTM sone 32

Høydereferanser
 - Reguleringsplan: Se reg.best.
 - Bakgrunnskart: NN2000

Originalformat: A3

Naturmangfold	
- Skraverte felter markerer områder hvor det er registrert naturmangfold (rød) eller fremmede skadelige organismer (sort). - Kartet er sammenstilt for: Eiendomsomsetning. Kan ikke brukes til byggesak.	
PlottID/Best.nr: 231795/ 86492718	Deres ref.: 13229/ GUEL@MSAKTV
Adresse: VØYENSVINGEN 2	Kommentar:
Gnr/Bnr: 219/236	

Opprinnelig reguleringsplan gir rammer for høyder på planlagt bebyggelse ut fra terrenghøydene slik de var da reguleringsplanen ble vedtatt. Det nye sammenstilte reguleringsplankartet viser dagens terreng- og tomtesituasjon. Planens originale vedtakskart er tilgjengelig i Saksinnsyn.

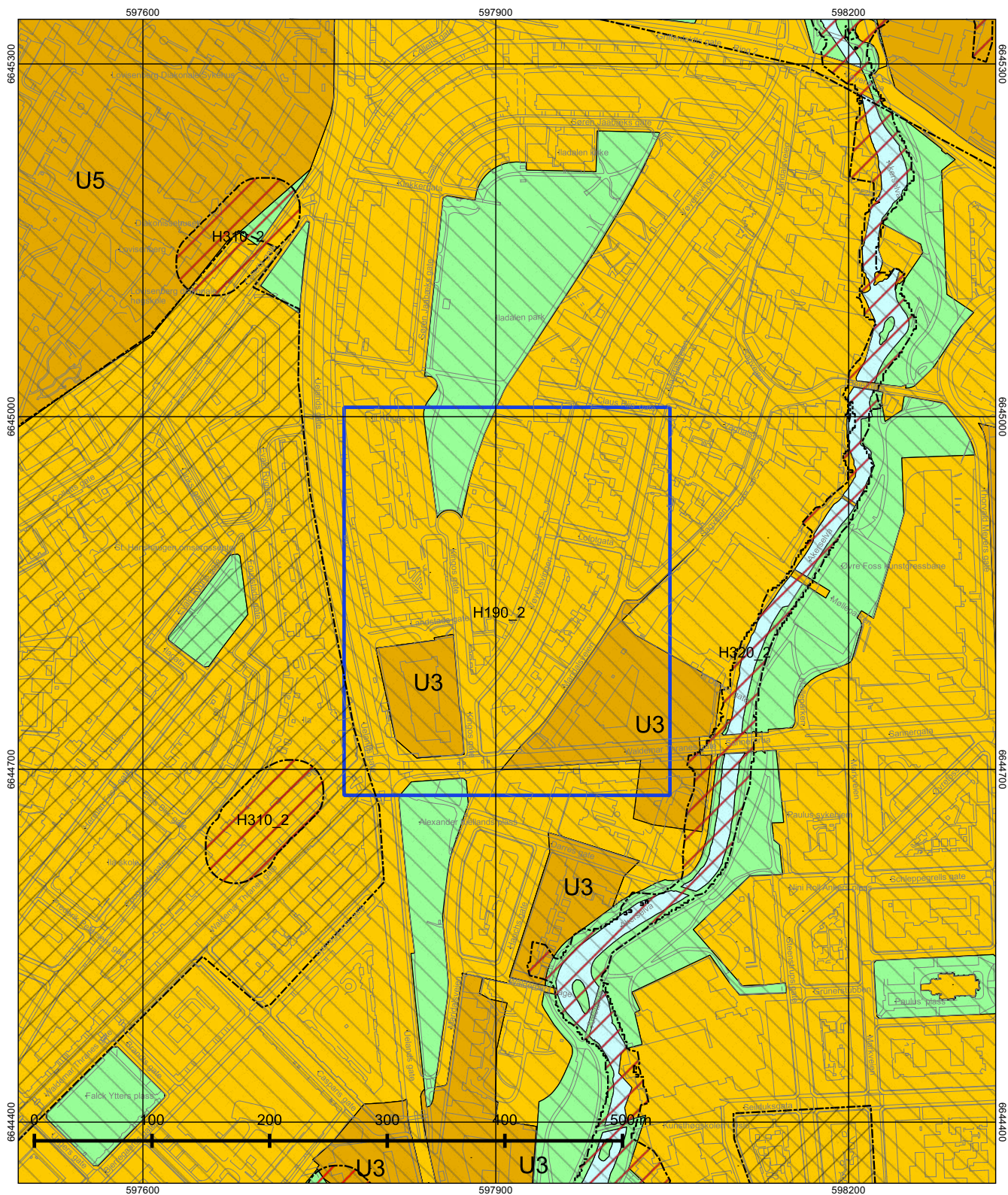

© Plan- og bygningssetaten, Oslo kommune



Oslo

Dato: 05.06.2024
 Målestokk 1:3000
 Koordinatsystem: EUREF89 - UTM sone 32
 PlottID/Best.nr: 231795/86492718
 Deres ref.: 13229/ GUEL@MSAKTV

Kommuneplanen 2015–2030

Vedtatt av bystyret 23.09.2015, sak 262

Kartet viser utsnitt av «Plankart 1-2 Arealbruk» og «Plankart 2-2 Hensynssoner». For øvrige juridisk bindende kart, se Planinnsyn - <https://od2.pbe.oslo.kommune.no/kart/?mode=kommuneplan>

Blå ramme viser utsnittet for de øvrige plottene.

Reguleringsplaner vedtatt etter 17.09.2014 og til 23.09.2015 vil gjelde foran kommuneplanen ved motstrid. Reguleringsplaner vedtatt etter kommuneplanen vil gjelde foran kommuneplanen ved motstrid.

Se tegnforklaring på eget ark.



Tegnforklaring - kommuneplan

	Farled		Bebyggelse og anlegg, eksisterende
	Fjernveg (tunnel)		Bebyggelse og anlegg, fremtidig
	Fjernveg		Bane, eksisterende
	Markagrense		Havn, eksisterende
	Plangrense		Havn, fremtidig
	Sporveg (tunnel), fremtig		Kollektivknutepunkt, fremtidig
	Sporveg (tunnel), eksisterende		Grønnstruktur, eksisterende
	Sporveg, eksisterende		Grønnstruktur, fremtidig
	Sporveg, fremtidig		Forsvaret
	Jernbane (tunnel), fremtidig		LNF-areal, eksisterende
	Jernbane (tunnel), eksisterende		LNF-areal, fremtidig
	Jernbane, eksisterende		Spredt boligbebyggelse, eksisterende
	Turvei		Spredt boligbebyggelse, fremtidig
	Ny T-bane-/jernbanestasjon (ikke juridisk)		Spredt fritidsbebyggelse, eksisterende
	T-banestasjon (ikke juridisk)		Spredt fritidsbebyggelse, fremtidig
	Jernbanestasjon (ikke juridisk)		Bruk og vern av sjø og vassdrag med tilhørende strandsone
	Banetrase (ikke juridisk)		Farled
	Fjordtrikk (ikke juridisk)		Småbåthavn, eksisterende
	Samferdsel (ikke juridisk)		Småbåthavn, fremtidig
	Eksisterende kollektivknutepunkt		Naturområde
	Fremtidig kollektivknutepunkt		Friluftsområde
	Spredt boligbebyggelse		Ytre by (utviklingsområder)
	Bestemmelsesgrense		Indre by (utviklingsområder)
	Aktivitetssone marka		H570 - Bevaring kulturmiljø
			H710 - Båndlegging for regulering etter pbl.
			H810_1 - Krav om felles planlegging (områderegulering)
			H810_2 - Krav om felles planlegging
			H820_1 - Omforming (kabling og høystentledninger)
			H820_2 - Omforming (trafostasjoner)
			H110 - Nedlagsfelt drikkevann
			H190 - Andre sikringssoner
			H310_1 - Kvikkleire
			H310_2 - Steinsprang
			H320_1 - Stormflo
			H320_2 - Elveflom
			H390 - Deponi



OVERSIKT OVER LØSØRE OG TILBEHØR TIL EIENDOMMEN

Oversikten er utarbeidet av Norges Eiendomsmeglerforbund, Eiendom Norge og Advokatforeningens Eiendomsmeglingsgruppe, og er gjeldende fra 1. januar 2020.

Generelt

Lov om avhending av fast eiendom (avhendingslova/avhl.) av 3. juli 1992 regulerer kjøper og selgers rettigheter og plikter ved overdragelse av fast eiendom og andeler i borettslag.

I henhold til avhl. § 3-4 skal eiendommen, når annet ikke er avtalt, overdras med innredninger og utstyr som etter lov, forskrift eller annet offentlig vedtak skal følge med. Det samme gjelder varig innredning og utstyr som enten er fastmontert eller er særskilt tilpasset bygningen, jf. avhl. § 3-5. Loven inneholder ingen detaljert oversikt over hva som omfattes av «innredning og utstyr», og over hva som skal regnes som «fastmontert eller særskilt tilpasset».

Partene kan fritt avtale hva som skal følge med eiendommen ved salg. Bransjens liste over løsøre og tilbehør som skal følge med eiendommen, er en del av avtalen mellom kjøper og selger dersom ikke annet er opplyst i salgsoppgaven, kjøper har tatt forbehold i bud eller avtale på annen måte er inngått. Der intet annet er avtalt, vil løsøre og tilbehør medfølge slik dette fremkommer av avhl. § 3-4 og § 3-5 og denne oversikt.

Produkter og installasjoner som medfølger overdras uten noen form for garantier, utover eventuell gjenværende leverandørgaranti.

Dersom det er noe i nedenstående liste som ikke finnes på eiendommen, vil det heller ikke medfølge.

- 1. HVITEVARER** medfølger der dette er spesielt angitt i salgsoppgaven.
- 2. HELDEKKENDE TEPPER** følger med uansett festemåte.
- 3. VARMEKILDER**, slik som ovner, kaminer, peiser, varmepumper og panelovner, følger med uansett festemåte. Frittstående biopeiser/varmeovner og terrassevarmere medfølger ikke. Det følger ikke med varmekilder i rom som ikke har vegg- eller fastmonterte varmekilder på visning.
- 4. TV, RADIO OG MUSIKKANLEGG.** TV-antennene og fellesanlegg for TV, herunder parabolantenne, og tuner/dekoder/tv-boks medfølger der dette eies av selger. Veggmontert TV/flatskjerm med tilhørende festeordning samt musikkanlegg følger ikke med (se også punkt 12).
- 5. BADEROMSINNREDNING/UTSTYR.** Badekar, dusjkabinett, dusjvegger, alle fastmonterte speil og hyller, fastmonterte glass- og håndkleholdere, herunder håndklevarmere samt baderomsinnredning, medfølger.
- 6. GARDEROBESKAP** medfølger, selv om disse er løse. Fastmonterte garderobehyller og knagger medfølger. Innredning i garderobeskap, for eksempel løse eller fastmonterte trådkurver, hyller, stenger og lignende, medfølger.

7. KJØKKENINNREDNING medfølger, herunder også åpne, fastmonterte hyller og løs eller fastmontert kjøkkenøy.

8. MARKISER, PERSIENNER og annen type innvendig og utvendig solskjerming, gardinoppheng, lamellgardiner og liftgardiner medfølger.

9. AVTREKKSIVIFTER av alle slag, samt fastmonterte aircondition/ventilasjonsanlegg, medfølger.

10. SENTRALSTØVSUGER medfølger med komplett anlegg, herunder slange, munnstykke mm.

11. LYSKILDER. Kupler, lysstoffarmatur, fastmonterte "spotlights", oppheng og skinner med spotlights samt utelys og hagebelysning medfølger. Vegglamper, krokhengte lamper, lysekroner, prismelamper og lignende som er koblet til sukkerbit eller stikkontakt følger likevel ikke med.

12. INSTALLERTE SMARTHUSLØSNINGER med sentral som styrer lys, varme, lyd o.l., samt tilhørende trådløse enheter som brytere, sensorer, kameraer, integrerte høyttalere el. medfølger. Enkle lysstyringssystem f.eks. med en sentral som kun styrer lyspærer eller smartpærer montert i sokkel medfølger likevel ikke.

13. UTVENDIGE SØPPELKASSER og eventuelt holder/hus til disse medfølger.

14. POSTKASSE medfølger.

15. UTENDØRS INNRETNINGER slik som flaggstang, fastmontert tørkestativ, samt andre faste utearrangementer som f.eks. badestamp, boblekar/jacuzzi og liknende utendørs kar, lekestue, lekestativ, utepeis, fastmontert trommel til vannslange, medfølger. Guidekabel/avgrenskingskabel til robotgressklipper medfølger, men robotgressklipper og ladestasjon for denne medfølger ikke.

16. FASTMONTERT VEGGLADER/LADESTASJON TIL EL-BIL medfølger uavhengig av hvor laderen er montert.

17. SOLCELLEANLEGG med tilhørende teknisk infrastruktur medfølger.

18. GASSBEHOLDER til gasskomfyr og gasspeis medfølger.

19. BRANNSTIGE, BRANNTAU, feiestige og lignende medfølger der dette er påbudt. Løse stiger medfølger ikke.

20. BRANNSLUKNINGSAPPARAT, BRANNSLANGE og RØYKVARSLER medfølger der dette er påbudt. Det er eier og brukers plikt til å se til at utstyret forefinnes på enhver eiendom. Hvis annet ikke er uttrykkelig avtalt, skal dette derfor alltid følge med ved salg av eiendom.

21. SAMTLIGE NØKLER til eiendommen som selger er i besittelse av skal overleveres kjøper på overtakelsen, herunder nøkler til eventuelle boder, uthus, garasjeportåpner e.l. Låses boder, uthus e.l. med hengelås, skal lås og nøkler til disse medfølge.

22. GARASJEHYLLER, bodhyller, lagringshyller og oppheng til bildekk medfølger såfremt de er fastmontert.

Planter, busker og trær som er plantet på tomten, eller fastmonterte kasser og lignende er en del av eiendommen og medfølger i handelen.

HELP Boligkjøperforsikring

Boligkjøperforsikring

- Advokathjelp ved boligkjøpet og i 5 år fremover.
- Er kjøpers motvekt til selgers boligselgerforsikring.
- Gir deg advokathjelp hele veien til rettskraftig dom, om nødvendig.

Boligkjøperforsikring **PLUSS**

- Advokathjelp ved boligkjøpet og i 5 år fremover.
- Er kjøpers motvekt til selgers boligselgerforsikring.
- Gir deg advokathjelp hele veien til rettskraftig dom, om nødvendig.
- Advokathjelp i de viktigste rettsområdene i privatlivet.

PLUSS gir boligeiere sterkt rabattert advokathjelp. Be om råd eller hjelp i retten når du trenger det fra Norges viktigste advokatmiljø for privatpersoner.

PLUSS kan bare tegnes samtidig med boligkjøperforsikringen, og koster kun kr 2 800 i tillegg. **PLUSS** fornyes årlig - om du ønsker det.

Borettslag/aksjeleilighet: Kr 7 200

Selveierleilighet/rekkehus: Kr 10 400

Ene-/tomannsbolig, tomt: Kr 15 100

Rettsområder du får hjelp med

Samboeravtale, ektepakt og arv

Forbrukerkjøp og håndverkertjenester

Utleie og naboforhold

Tomtefeste, veirett og andre servitutter

Plan- og bygningsrett

Skatt ved oppussing, utleie og eiendomssalg

Tilgang til digitale juridiske avtaler via Min side

“Vi unner ingen å stå alene”

Retts skal være rett. For alle.



Fra å vurdere om vi hadde råd til advokat, kunne vi vurdere om vi hadde råd til ny sofa.

Boligkjøperforsikring tegnes hos eiendomsmegler senest ved kontraktsgjøring og gir rett til advokathjelp inntil 5 år etter overtakelse. Forsikringen betales som del av oppgjøret ved boligkjøpet. **PLUSS**-dekningen fornyes årlig ved faktura fra **HELP**.

Egenandel kr 4 000 påløper ved takst, tvist eller 10 timer advokatbistand, avhengig av hva som kommer først. Meglerforetaket mottar kr 4 200/4 600/5 000 i kostnadsgodtgjørelse, avhengig av boligtype, samt et tillegg på kr 1 000 ved salg av **PLUSS**.

Vi tar forbehold om pris- og vilkårsendringer. Hvis premien ikke er innbetalt ved overtakelse, vil avtalen bli kansellert. For fullstendig informasjon om dekning og vilkår, se help.no

Har du spørsmål?
Kontakt **HELP** på help.no/minside, telefon 22 99 99 99 eller epost post@help.no

Retts skal være rett. For alle.



Viktige endringer i avhendingsloven

Den 1. januar 2022 ble avhendingsloven endret på viktige punkter for både kjøper og selger. Samtidig fikk vi en ny forskrift som regulerer jobben en takstmann skal gjøre. Den nye forskriften stiller strengere krav til tilstandsrapportene som er en viktig del av kontrakten ved boligsalg. HELP, landets største advokatmiljø for boligkjøpere, har laget en kort innføring i de nye reglene.

Forbudt å selge bolig “som den er”

Du har kanskje hørt at de fleste brukte boliger har vært solgt «som de er»? Dette forbeholdet innebar at selger fraskrev seg ansvar for skjulte feil og mangler. Det var bare hvis selger hadde holdt tilbake eller gitt uriktig informasjon, eller hvis boligen var i vesentlig dårligere stand at kjøper kunne nå frem med et krav mot selger.

Fra 1. januar 2022 kan ikke selger lenger ta generelle forbehold av «som den er»-typen. Dette betyr at når vi da skal vurdere om en bolig har en mangel, må vi vurdere grundig hva som fremgår av kjøpsavtalen. Med kjøpsavtalen menes alle dokumenter og opplysninger som tilbys før kjøpet, også FINN-annonsen og alle vedleggene til salgsoppgraden. Hvis kjøpsavtalen ikke gir et klart svar (av typen “Det følger egen parkeringsplass med leiligheten” eller “Badet er renoveret av fagfolk”), må vi vurdere hva kjøper kan forvente basert på blant annet eiendommens synlige tilstand, alder, opplysningene som er gitt ved salget, feilenes art, karakter og omfang.

Egenandel

Avhendingsloven har også fått en ny bestemmelse om egenandel. Egenandelen slår først inn når det er påvist at eiendommen har en mangel. Når det er et avvik fra kontrakten som utgjør en mangel, skal oppgjøret reduseres med 10 000 kroner, uavhengig av om utbedringskostnadene er høye eller lave. Dette innebærer blant annet at kjøper ikke kan rette krav mot selger hvis det koster mindre enn 10 000 kroner å utbedre mangelen.

Selv om utbedringskostnadene er høye, kan det likevel tenkes at feil ved boligen ikke utgjør mangler etter loven. Dette avhenger av hva som er avtalt mellom partene, og hva kjøper kan forvente basert på de momentene vi har nevnt over.

Nytt om tilstandsrapporter

Tidligere ble det ikke stilt noen konkrete krav til hva en tilstandsrapport skulle inneholde og hvordan den skulle se ut. Dette hadde som konsekvens at tilstandsrapportene varierte i innhold og kvalitet. I den nye forskriften til avhendingsloven stilles det en rekke krav for at en tilstandsrapport skal regnes som godkjent.



Forts. Viktige endringer i avhendingsloven

Opplysningene i tilstandsrapporten skal gis på en forbrukervennlig måte, og det er beskrevet hva takstmannen skal vurdere og hvordan noen av undersøkelsene skal gjennomføres.

Vi har tro på at kjøpere nå vil få bedre informasjon i forkant av salget og dermed et bedre beslutningsgrunnlag.

Kjøpers undersøkelsesplikt lovfestes

Avhendingsloven har også fått en regel om undersøkelsesplikt for kjøper. Regelen tydeliggjør at kjøperen skal anses å kjenne til forhold som er tydelig beskrevet i tilstandsrapporten eller annen relevant salgsdokumentasjon. Det fremgår av loven at kjøperen ikke kan klage på avvik hvis disse er tydelig beskrevet i salgsdokumentasjonen, uavhengig av om kjøperen faktisk har satt seg inn i denne.

Det er derfor svært viktig at kjøper setter seg godt inn i alle dokumenter og opplysninger som tilbys i forkant av kjøpet. Hvis det er noe du ikke forstår, anbefaler vi at du stiller spørsmål til selger og/eller eiendoms-megler. Dersom det er gitt motstridende opplysninger i salgsdokumentene, må du undersøke hvilke av opplysningene som er korrekte, og eventuelt ta forbehold dersom motstriden ikke avklares. Du kan ikke velge å holde deg til den opplysningen du liker best.

Arealavvik

Avhendingsloven har også fått en ny bestemmelse om arealavvik innendørs. Helt kort betyr endringen at eiendommen har en mangel hvis opplysningene om størrelse i salgsdokumentene ikke er riktig. Det er en forutsetning at avviket utgjør mer enn 2 % og minst én kvadratmeter, og at selgeren ikke godtgjør at opplysningene ikke har hatt betydning for kjøperen.

Viktig for kjøper å være klar over

Advokatene i HELP er fornøyde med regelendringer som bidrar til at kjøper får bedre informasjon. Dette kan redusere antall konflikter i etterkant av boligkjøpet.

Selv om selgers ansvar nå har blitt utvidet, er det ikke slik at alle feil er mangler etter avhendingsloven. Det er påregnelig med noen feil ved boligen på grunn av alder, slitasje, osv., og det som er opplyst ved salget, er naturligvis ikke mangler. Jo eldre boligen er, desto vanligere er det å avdekke feil. Det er svært viktig å lese salgsoppgaven nøye. Hvis det er gitt konkrete risikoopplysninger om bestemte bygningsdeler, er det påregnelig å måtte utbedre disse og denne kostnaden må kjøper dekke selv.

Hvis du har boligkjøperforsikring hos HELP, vil våre advokater hjelpe deg med å vurdere om du kan rette et krav mot selger/selgers boligselgerforsikrings-selskap. Dersom det er sannsynlig at du vil nå frem med et krav, forfølger vi saken for deg til den er løst.

HELP Renteforsikring

Renteforsikring dekker rentekostnader etter skatt og husforsikring for bolig som skal selges, hvis denne ikke er solgt tre måneder etter overtakelse av ny bolig. Forsikringen koster kr 5.900 og gjelder i ett år fra tidspunktet hvor du har overtatt din nye primærbolig og du har markedsført din gamle primærbolig sammenhengende i minst tre måneder.

- Utbetaling gis i inntil ni måneder
- Rentekostnader, samt kostnad til husforsikring dekkes med inntil kr 15.000 per måned
- Gjelder fast eiendom regulert til boligformål og som er registrert som din primærbolig
- Forsikringen gjelder i Norge

Bestilling gjøres av boligkjøper på www.help.no/renteforsikring. Forsikringen må bestilles innen sju dager etter kontraktsignering. Dersom boligen som skal selges allerede er markedsført før budaksept av ny bolig kan forsikring ikke tegnes.

For HELP kundesenter kontakt post@help.no eller tlf. 22 99 99 99.



Bud på 95 % eller mer av prisantydning behandles som at salg har funnet sted, selv om bud avslås, og forsikringsdekningen gjelder da til ny eier overtar (begrenset til 3 måneder etter budaksept). Det gjøres fradrag i erstatningen for eventuelle leieinntekter, skattefradrag på rentekostnader og renter og omkostninger som følge av mislighold av lån. Forsikringen dekker ikke mellomfinansiering eller andre lån som ikke direkte relaterer seg til primærboligen som skal selges. Forsikringen fornyes ikke, og gjelder ikke ved senere flytting. Dersom boligen ikke selges av autorisert megler / advokat gjelder ikke forsikringen. Forsikringen har en karantenetid på tre måneder. Tegning av HELP Renteforsikring tilbys kun til boligkjøpere som har kjøpt bolig gjennom samarbeidende eiendomsmeglerkjede.

 **HELP**
Rett skal være rett. For alle.



Et hjem er mer verdt enn et hus, og et hus er mer enn bare vegger.

Det er et sted for å skape gode minner
preget av trivsel, omsorg og trygghet.

For oss som jobber med folks hjem hver
eneste dag, er det naturlig å engasjere oss
sammen med SOS-barnebyer for å gi flere
barn et trygt og godt hjem.

For hvert hjem vi formidler, gir vi derfor
100 kroner til SOS-barnebyers arbeid.

aktiv. +  **SOS
BARNEBYER**

Forbrukerinformasjon om budgivning

Sist oppdatert med virkning fra 1. januar 2014, i forbindelse med ikrafttredelse av endringer i eiendomsmeglingsforskriften.

Informasjonen er utarbeidet av Forbrukerombudet, Forbrukerrådet, Den Norske Advokatforening ved Eiendomsmeglingsgruppen, Eiendomsmeglerforetakenes Forening og Norges Eiendomsmeglerforbund, på grunnlag av blant annet forskrift om eiendomsmegling § 6-3 og § 6-4.

Nedenfor gis en oversikt over de retningslinjer som forbrukermyndighetene og organisasjonene anbefaler benyttet ved budgivning på eiendommen. Avslutningsvis gis også en kort oversikt over de viktigste rettsreglene tilknyttet budgivning.

Før det legges inn bud på eiendommen oppfordres budgiver til å sette seg inn i all relevant informasjon om eiendommen, herunder eventuell salgsoppgave og teknisk rapport med vedlegg.

Gjennomføring av budgivning

1. På forespørsel vil megler opplyse om aktuelle bud på eiendommen, herunder om relevante forbehold.
2. Alle bud skal inngis skriftlig til megler, som formidler disse videre til oppdragsgiver. Kravet til skriftlighet gjelder også budforhøyelser og motbud, aksept eller avslag fra selger. Før formidling av bud til oppdragsgiver skal megler innhente gyldig legitimasjon og signatur fra budgiver. Kravet til legitimasjon og signatur er oppfylt for budgivere som benytter e-signatur, eksempelvis BankID eller MinID. Med skriftlige bud menes også elektroniske meldinger som e-post og SMS når informasjonen i disse er tilgjengelig også for ettertiden.
3. Et bud bør inneholde eiendommens adresse (eventuelt gnr/bnr), kjøpesum, budgivers kontaktinformasjon, finansieringsplan, akseptfrist, overtakelsesdato og eventuelle forbehold som for eksempel usikker finansiering, salg av nåværende bolig ol. Normalt vil ikke et bud med forbehold bli akseptert før forbeholdet er avklart. Konferer gjerne med megler før bud gis.
4. Megler skal legge til rette for en forsvarlig avvikling av budrunden. I forbrukerforhold (dvs. der oppdragsgiver er forbruker) skal megleren ikke formidle bud med kortere akseptfrist enn kl. 12.00 første virkedag etter siste annonserte visning. Etter denne fristen bør budgivere ikke sette en kortere akseptfrist enn at megler har mulighet til, så langt det er nødvendig, å orientere oppdragsgiver, budgivere og øvrige interessenter om bud og forbehold. Det bør ikke gis bud som diskriminerer eller utelukker andre budgivere. Dersom bud inngis med en frist som åpenbart er for kort til at megleren kan avvikle budrunden på en forsvarlig måte som sikrer oppdragsgiver og interessenter et tilstrekkelig grunnlag for sine handlingsvalg, vil megler fraråde budgiver å stille slik frist.
5. Megleren vil uoppfordret gi sin vurdering av det enkelte bud overfor oppdragsgiveren, når budet er gitt innenfor fristene i punkt 4.
6. Megleren skal så langt det er nødvendig og mulig holde budgiverne skriftlig orientert om nye og høyere bud og eventuelle forbehold. Megler skal så snart som mulig bekrefte skriftlig overfor budgivere at budene deres er mottatt.
7. Etter at handel har kommet i stand, eller dersom en budrunde avsluttes uten at handel er kommet i stand, kan en budgiver kreve kopi av budjournalen i anonymisert form.
8. Kopi av budjournal skal gis til kjøper og selger uten ugrunnet opphold etter at handel er kommet i stand. Dersom det er viktig for budgiver å bevare sin anonymitet, bør budet fremmes gjennom fullmektig.

Viktige avtalerettslige forhold

1. Det eksisterer ingen angrerett ved salg/kjøp av fast eiendom.
2. Når et bud er innsendt til megler og han har formidlet innholdet i budet til selger (slik at selger har fått kunnskap om budet), kan budet ikke kalles tilbake. Budet er da bindende for budgiver frem til akseptfristens utløp, med mindre budet før denne tid avslås av selger eller budgiver får melding om at eiendommen er solgt til en annen (man bør derfor ikke gi bud på flere eiendommer samtidig dersom man ikke ønsker å kjøpe flere enn en eiendom).
3. Selger står fritt til å forkaste eller akseptere ethvert bud, og er for eksempel ikke forpliktet til å akseptere høyeste bud.
4. Når en aksept av et bud har kommet frem til budgiver innen akseptfristens utløp er det inngått en bindende avtale.
5. Husk at også et eventuelt bud fra selger til kjøper (såkalte "motbud"), avtalerettslig er et bindende tilbud som medfører at det foreligger en avtale om salg av eiendommen dersom budet i rett tid aksepteres av kjøper.

For eiendommen:

Adresse: Vøyensvingen 2
0458 OSLOMeglerforetak: Aktiv Eiendomsmegling
Saksbehandler: Kamilla Jæger

Oppdragsnummer:

Telefon: 976 64 473
E-post: kamilla.jeger@aktiv.no

Undertegnede gir herved følgende bud på ovennevnte eiendom:

Kjøpesum: Kr. _____

Beløp med bokstaver: Kr. _____

+ omkostningert iht. opplysninger i salgsoppgaven

Dette budet er bindende for undertegnede frem til og med den: _____ Kl. _____

Dersom annet ikke er angitt gjelder budet til kl. 15.00 første virkedag etter siste annonserte visning. I forbrukerforhold vil bud med kortere akseptfrist enn til kl. 12.00 første virkedag etter siste annonserte visning ikke bli viderefordlet til selger.

Eventuelle forbehold: _____

Undertegnede er kjent med at selger står fritt til å godta eller forkaste ethvert bud. Likeledes er undertegnede klar over at budet er bindende for budgiver når det er kommet til selgers kunnskap. Handelen er juridisk bindende for begge parter dersom budet aksepteres innen akseptfristen. Undertegnede er kjent med at budjournalen vil bli forelagt kjøper og selger når handel er sluttet.

Ønsket overtakelsesdato: _____

Budet baseres på opplysninger og salgsvilkår som fremkommer av salgsoppgave datert: _____

Kjøpet vil bli finansiert slik:

Låneinstitusjon: _____ Referanse og tlf nr.: _____

Lånt kapital: _____ Kr.: _____

Egenkapital: _____ Kr.: _____

Totalt: _____ Kr.: _____

Egenkapital består av: Salg av nåværende bolig eller fast eiendom Disponibelt kontantbeløp (bankinnskudd)Jeg gir bud som: Forbruker Ledd i næringsvirksomhet / juridisk person (selskap)Jeg samtykker til bruk av elektronisk kommunikasjon: Ja Nei

Navn: _____

Navn: _____

Fødselsnr. (11 siffer): _____

Fødselsnr. (11 siffer): _____

Adresse: _____

Adresse: _____

Postnr.: _____ Sted: _____

Postnr.: _____ Sted: _____

Tlf.: _____ E-post: _____

Tlf.: _____ E-post: _____

Dato.: _____ Sign: _____

Dato.: _____ Sign: _____

Kopi av legitimasjon

Kopi av legitimasjon

aktiv.
Tar deg videre