

aktiv.





Eiendomsmegler MNEF / Partner

## Kim-André Arnesen

**Mobil** 932 82 652

**E-post** kim.arnesen@aktiv.no

### Aktiv Eiendomsmegling Arna og Åsane

Indre Arna-vegen 172, 5261 Indre Arna. TLF. 55 11 47 70

## Nøkkelinformasjon

<b>Prisant.:</b>	Kr 2 350 000,-
<b>Fellesgjeld:</b>	Kr 264 930,-
<b>Total ink omk.:</b>	Kr 2 614 930,-
<b>Felleskostn.:</b>	Kr 4 415,-
<b>Selger:</b>	Styrk Tormod Finne
<b>Salgsobjekt:</b>	Andelsleilighet
<b>Eierform:</b>	Andel
<b>Byggeår:</b>	1963
<b>BRA-i/BRA Total</b>	43/44 kvm
<b>Tomtstr.:</b>	94361 m <sup>2</sup>
<b>Soverom:</b>	0
<b>Antall rom:</b>	1
<b>Gnr./bnr.</b>	Gnr. 22, bnr. 193
<b>Andelsnr.:</b>	348
<b>Oppdragsnr.:</b>	1501250036

# Ditt nye hjem?

Velkommen til Ture Nermans vei 45! En pen og moderne leilighet med god planløsning og attraktiv beliggenhet. Leiligheten ligger i 6. etasje med ingen innsyn og flott utsikt. Den vestvendte balkongen gir også gode solforhold, med en herlig, overbygd altan som kan brukes fra tidlig vår til sen høst. Leiligheten har god planløsning med flott standard. Her kan du flytte rett inn og bo godt!

Verdt å nevne:

- Bad oppusset i 2018 i regi av borettslaget
- Rør-i-rør opplegg fra 2018. Nye vann- og avløpsrør
- Balansert ventilasjon i 2018
- Fastrente på 1,95% på fellesgjeld (!)
- Romslig sovealkove
- Vestvendt altan med gode sol- og utsiktsforhold
- Oppvarming, varmtvann og grunnpakke tv/internett inkl. i felleskostnadene
- Søndagsbutikk like ved



# Innhold

Nøkkelinformasjon .....	2
Om eiendommen .....	4
Tilstandsrapport .....	30
Egenerklæring .....	45
Nabolagsprofil .....	50
Budskjema .....	59

# Om eiendommen

## Om boligen

### Areal

BRA - i: 43 m<sup>2</sup>

BRA - e: 1 m<sup>2</sup>

BRA totalt: 44 m<sup>2</sup>

### Bruksareal fordelt på etasje

Kjeller

BRA-e: 1 m<sup>2</sup> Bod

6. etasje

BRA-i: 43 m<sup>2</sup> Gang/sovealkove, Bad, Kjøkken, Stue

### Tomtetype

Festet

### Tomtestørrelse

94361 m<sup>2</sup>

### Tomtebeskrivelse

Festet tomt på 94361 kvm. Smiberget borettslag har festerett. Det familien Bolstad (m/ flere) som er grunneiere og årlig festeavgift betales av borettslaget via felleskostnadene. Kontakt megler for mer informasjon.

Tomten er felles for borettslaget.

### Beliggenhet

Leiligheten ligger i et sentralt og attraktivt område i Fyllingsdalen. Her får du en vestvendt og fri beliggenhet med adkomst via egen dør inn til leiligheten. Fra leiligheten er det gangavstand til barnehage, barneskole og ungdomsskole. Like ved er Bunnpris, som også er søndagsåpen. Det er gangavstand til Oasen handlesenter som tilbyr et godt og bredt servicetilbud. Her kan du blant annet finne flere dagligvarebutikker, bank, vinmonopol, spisesteder og treningssenter.

For korte og rolige turer er gangveien rundt Ortuvannet et populært sted å ferdes. Ved Ortuvannet er det svømmehall, fotballbane, lekeplass og park som er svært populær på sommertid. Dette finner du like ved innkjørselen til borettslaget. For litt mer krevende terreng og lengre turer kan Løvstakken, Damsgårdsfjellet eller skogsturer i Kanadaskogen anbefales. Det er også et bredt tilbud av aktiviteter for store og små i denne bydelen. Ved Lynghaugtjørna finner du Lynghaugen skole med bla. utendørs basketballbane. Lynghaugparken ligger også like ved og med frisbeegolf i parken. Det er også gode aktivitetstilbud i Lynghaugparken med skatepark på ca. 800 m<sup>2</sup>. Midt i blinken for de som driver med skateboard, bmx, sparkesykkel, rulleskøyter og parkour. Det er også busslinje til Framohallen hvor du finner bla. fotballbaner, stor innendørshall og tennisbane.

Gode bussforbindelser til Bergen sentrum, Kokstad, Sandsli og Flesland. Ca. 10 minutters kjøretur til Bergen sentrum. Fyllingsdalen er under utvikling og er en meget spennende bydel i disse dager. Det er nylig kommet bybane til Oasen senter, samt gang- og sykkelnett til Minde. Her er alt tilrettelagt for å bo litt utenfor sentrum men fremdeles bo sentralt med lett og kort tilkomst til øvrige bydeler.

#### **Adkomst**

Fra Bergen sentrum kjør retning Fyllingsdalen via Løvstakktunellen. Kjør forbi Oasen senter og ta til høyre i første rundkjøring. Ta så til venstre i neste rundkjøring og så første vei til venstre igjen som er Torigny Segerstedts vei. Følg veien langs Ortuvannet og ta så inn til høyre ved Ture Nermans vei. Ta inn ved nr. 45 som er den siste høyblokken på høyre side.

Det blir skiltet med visningsskilt fra Aktiv Eiendomsmegling ved felles visning.

#### **Bebyggelsen**

Tomten er i hovedsak bebygget med boligblokker.

#### **Type takst**

Tilstandsrapport

#### **Sammendrag selgers egenerklæring**

Kjenner du til om det er utført arbeid på bad/våtrom?

Rørfornyng Smiberget borettslag. Arbeid utført av Grevstad.

Ble tettesjikt/membran/sluk oppgradert/fornyet?

Utført av Grevstad.

Er arbeidet byggemeldt?

Grevstad.

Kjenner du til feil eller om har vært utført arbeid/kontroll på vann/avløp?

Utført av Grevstad.

Kjenner du til vedtak/forslag til vedtak om forhold vedr. eiendommen som kan medføre økte felleskostnader/økt fellesgjeld?

Heis utskifting.

### **Innhold**

Velkommen til Ture Nermans vei 45 - Flott leilighet med gode løsninger.

Her har man mye inkludert i felleskostnadene og ingen dokumentavgift. Leiligheten ligger med nærhet til "alt" en skulle trenge i en travel hverdag! Trappefri adkomst via heis.

Nettoareal for rommene:

- Gang/sovealkove 12,9 m<sup>2</sup>
- Bad 1,7 m<sup>2</sup>
- Kjøkken 5,1 m<sup>2</sup>
- Stue 21,9 m<sup>2</sup>
- Egen bod på 1,1 m<sup>2</sup> i kjeller.

Entré:

Det første som møter deg er en lys og innbydende entré med plass til å henge fra seg yttertøy og sko. Entréen har laminat på gulv og lysmalte vegger. Dørtelefon med portåpner til utgangsdøren.

Kjøkken:

Fin kjøkkeninnredning (IKEA) fra 2005 med hvite profilerte fronter, mosaikkfliser over laminat benkeplate. Med nedfelt kjøkkenvask. God skaplass.

Stue:

Fin stue som er effektivt innredet, med gode møbleringsmuligheter. Fra stuen kan man nyte vakker og fri utsikt. Det er videre utgang til balkong på 7 m<sup>2</sup> med gode solforhold.

Sovealkove:

Leiligheten har kjekk sovealkove. Alkoven har gjennomgående laminat på gulv og lyse vegger. Vinduet på rommet bidrar til godt med naturlig lys, som sikrer et behagelig sovemiljø.

Bad:

Stilrent helfliset bad med varmekabler. Baderommet innehar standard innredning med vegghengt toalett, servant i møblement, speil med lagring og romslig dusjhjørne. Baderommet var pusset opp i 2018, med tilhørende røropplegg.

For ytterligere informasjon henvises til bildepresentasjon, der nærmere beskrivelse av boligens kvaliteter fremkommer, samt vedlagte takst og selgers egenerklærings skjema.

Alt i alt en fin og gjennomført leilighet med god planløsning og nydelig utsikt.  
Velkommen på visning!

### **Standard**

Tekniske installasjoner:

- Vannledninger av rør-i-rør-utførelse.
- Synlige avløpsrør av plast i leiligheten.
- Balansert ventilasjon med varmegjenvinning. Avtrekk fra bad og tilluft til oppholdsrom.
- Felles fjernvarmeanlegg som forsyner leiligheten med varmt vann til forbruk og til radiator.
- Felles vaskeri i 1. etasje.
- Automatsikringer med jordfeilautomater og 6 kurser

### **Innbo og løsøre**

Bransjens liste over løsøre og tilbehør legges til grunn for salget dersom ikke annet fremkommer av salgsoppgaven. Listen følger vedlagt salgsoppgaven. Det er full avtalefrihet om hva som skal følge med bolig og fritidsbolig ved salg. Hvis hvitevarer og/eller annet teknisk utstyr medfølger, gis det ingen garantier i forhold til tilstand, funksjonalitet og levetid på disse.

### **Hvitevarer**

Kun hvitevarer som er spesifikt angitt i salgsoppgaven, følger med. Dette gjelder uavhengig av om hvitevaren(e) eventuelt kan anses som integrerte.

### **TV/Internett/Bredbånd**

Tv/internett levert av Telia er inkludert i fellesutgifter.

### **Parkering**

Parkerings- eller garasjeplass kan leies gjennom borettslaget. Tildeling av parkerings- eller garasjeplass fås ved å kontakte styrekontor, og fordeles etter venteliste. Mulighet for el-bil lading på parkeringsplass og i garasjeanlegg etter man har fått tildelt plass.

Øvrig parkering i offentlig gate etter gjeldende bestemmelser.

### **Forsikringsselskap**

Tryg Forsikring

### **Polisenummer**

8654145



## **Diverse**

Areal i salgsoppgaven er hentet fra tilstandsrapporten. Boligens areal oppgis i BRA (bruksareal), som deles i underkategoriene BRA-i (arealet innenfor boenheten), BRA-e (arealet utenfor boenheten(e) og som tilhører denne, slik som for eksempel boder hvor adkomsten er utenfor boenheten), og BRA-b (arealet av innglasset balkong, veranda eller altan når denne er tilknyttet boenheten). TBA er arealet av terrasser, åpne balkonger og åpen altan tilknyttet boenheten.

## Energi

### **Oppvarming**

Balansert ventilasjon med varmegjenvinning. Avtrekk fra bad og tilluft til oppholdsrom. Felles fjernvarmeanlegg som forsyner leiligheten med varmt vann til forbruk og til radiator. Felles sentralvarme og varmtvann er inkludert i fellesutgifter.

### **Energikarakter**

Rød G

## Borettslaget/Økonomi

### **Tot prisant. ekskl. omk. og f.gjeld**

Kr 2 350 000

### **Formuesverdi primær**

Kr 527 080

### **Formuesverdi primær år**

2023

### **Formuesverdi sekundær**

Kr 2 108 318

### **Formuesverdi sekundær år**

2025

### **Tilbud lånefinansiering**

Aktiv Eiendomsmegling samarbeider med sparebankene i Eika Alliansen om formidling av finansielle tjenester. Ta gjerne kontakt med megler for formidling av et uforpliktende tilbud om finansiering. Meglerforetaket kan motta provisjon ved formidling av finansielle tjenester.



## Boenheten

### Felleskostnader inkluderer

Renhold/Boss 90,-

Tv og internett 375,-

Brensel 638,-

Avdrag lån, renter lån, avsetning vedlikehold, kommunale avgifter og eiendomsskatt og boligselskapets driftskostnader 3 312,-

### Felleskostnader pr. mnd

Kr 4 415

### Andel Fellesgjeld

Kr 264 930

### Andel fellesgjeld år

2025

### Fellesgjeld pr. dato

04.02.2025

## Borettslaget

### Borettslagsnavn

Smiberget Borettslag

### Organisasjonsnummer

948946645

### Andelsnummer

348

### Om borettslaget

Kontaktinformasjon til styret:

Styrets e-post: Styrekontor@smiberget.no

Borettslaget består av i alt 569 leiligheter.

Fellesvaskeri. Fellesrom/utstyersrom. Hjemmeside: [www.smiberget.no](http://www.smiberget.no).

Borettslaget har vaskebyrå til vask av fellesområder. Ingen dugnadsplikt.

### Lånebetingelser fellesgjeld

Bank: Svenska Handelsbanken AB NUF

Lånenr.: 95227224178

Lånebeskrivelse: Handelsbanken, rehab bad og ventilasjon

Lånetype: Annuitetslån

Rentesats: 1,95%

Rentetype: Fastrente

Andel av saldo: 264 930,08

Total saldo lån: 247 341 368,00

Innfrielsesdato: 30.06.2050

### **Sikringsordning fellesgjeld**

Boligselskapet har inngått avtale om forskutterte felleskostnader med Klare Finans AS.

### **Forkjøpsrett**

Forkjøpsretten er lyst ut i forkant av salget. Konferer megler.

### **Regnskap/budsjett**

Det opplyses om at det er planlagt arbeid på heisene, blant annet i denne blokken. Det ble på ekstraordinær generalforsamling i november 2024 tatt opp å bygge nye heiser. Totalt vil heisprosjektet komme på ca. 40 millioner, noe som må lånefinansieres. Dette vil medføre en økning i fellesgjelden og felleskostnadene. Felleskostnadene vil økes med ca. 3-440,- per mnd, dette kan derimot endres. Styret håper at arbeidet settes i gang i årsskiftet, og felleskostnadene vil øke da.

### **Styregodkjennelse**

Andelseier(e) kan kun eie en andel i borettslaget. Kun fysiske personer kan eie andelen. Kjøper skal godkjennes av borettslagets styre for at ervervet skal bli gyldig. Styregodkjennelse kan ikke nektes uten saklig grunn. Kjøper er forpliktet til å gjennomføre handelen uavhengig av om kjøper på overtakelsestidspunktet er godkjent av borettslaget som ny andelseier. Risikoen for å bli godkjent som ny andelseier påhviler kjøper. Dersom kjøper på overtakelsestidspunktet ikke er godkjent som ny andelseier, har kjøper dog ikke rett til å ta eiendommen i bruk, jf. borettslagslovens § 4-5 (2). Kjøper kan gå til søksmål mot borettslaget dersom kjøper mener manglende godkjennelse ikke er saklig begrunnet.

Dersom borettslaget er tilknyttet et boligbyggelag, er det ofte et krav fra boligbyggelagets side at kjøper må melde seg inn i boligbyggelaget før kjøper kan bli godkjent som ny andelseier i det aktuelle borettslaget. Det gjøres oppmerksom på at det vil kunne påløpe et innmeldingsgebyr til boligbyggelaget, og de fleste boligbyggelagene krever at innmeldingsavgiften skal være innbetalt før godkjenningen blir gitt. Innmeldingsgebyret faktureres kjøper direkte.

### **Vedtekter/husordensregler**

Vi oppfordrer alle til å sette seg inn i gjeldende vedtekter og husordensregler.

Dokumentene følger vedlagt i salgsoppgaven.

### **Dyrehold**

Det må søkes styret i laget om husdyrhold.

## Forretningsfører

**Forretningsfører**

BOB BBL

## Offentlige forhold

### **Eiendommens betegnelse**

Gårdsnummer 22, bruksnummer 193 i Bergen kommune. Andelsnr. 348 i Smiberget Borettslag med orgnr. 948946645

### **Tinglyste heftelser og rettigheter**

Det foreligger ingen tinglyste heftelser eller rettigheter på andelen.

### **Ferdigattest/brukstillatelse**

I følge opplysninger fra kommunen foreligger det verken midlertidig brukstillatelse eller ferdigattest på eiendommen, og plan- og bygningslovens formelle forutsetning for lovlig bruk av eiendommen kan derfor ikke dokumenteres. Ferdigattest vil ikke bli gitt for oppførte bygg som er søkt om før 1. januar 1998. Dette betyr ikke at ulovlig oppførte bygg blir lovlige, men at byggesaken ikke lenger skal avsluttes med ferdigattest. Det skal uansett foreligge midlertidig brukstillatelse. Midlertidig brukstillatelse er en forutsetning for at et tiltak kan tas i bruk.

Det foreligger ferdigattest på utvidelse balkong datert 06.05.1999.

Andre dokumenter mottatt fra kommunen:

- Fasadetegninger, datert 10.04.1963.
- Fasade-, snitt og plantegninger, datert 10.04.1964.
- Tegninger og skjema tak, datert 10.04.1964.
- Snittegninger balkong, datert 10.04.1964.
- Fasade- og plantegninger, datert 20.05.1964.
- Søknad om byggetillatelse, datert 22.06.1964, med vedlegg datert 25.10.1963, 23.02.1965, 17.02.1966 og 10.02.1969.
- Situasjonsskart, datert 04.08.1964.
- Brev om mangler ved ferdigbesiktigelse, datert 17.01.1969.
- Brev om mangler ved ferdigbesiktigelse, datert 18.02.1969.
- Detaljtegninger utvidelse balkonger, datert 01.07.1995.
- Eiendomssituasjonsskart, datert 02.01.1996.
- Plan- og fasadetegninger med utvidet balkong, datert 11.03.1996.
- Følgebrev til søknad datert 12.03.1996, med tilhørende søknad om byggetillatelse til utvidelse/nye balkonger stemplet 12.03.1996.
- Byggetillatelse utvidelse balkong, datert 04.10.1996, med vedlegg datert 12.08.1996,

19.08.1996, 29.08.1996 og 16.09.1996.

### **Vei, vann og avløp**

Vei: Tilkomst via offentlig vei.

Vann: Eiendommen er tilknyttet offentlig vann via private stikk- og fellesledninger. Vi gjør oppmerksom på at private ledninger vedlikeholdes for eiers regning. For private fellesledninger er der normalt tilknyttet solidarisk vedlikeholdsplikt.

Avløp: Eiendommen er tilknyttet offentlig avløpsnett via private stikk- og fellesledninger. Vi gjør oppmerksom på at private ledninger vedlikeholdes for eiers regning. For private fellesledninger er der normalt tilknyttet solidarisk vedlikeholdsplikt.

### **Regulerings og arealplaner**

Eiendommen er regulert til boligbebyggelse - blokkbebyggelse.

Reguleringsplaner på grunnen:

Planid: 63860000

Plannavn: FYLLINGSDALEN. GNR 22, 23 OG 24, FYLLINGSDALEN SENTRALE DELER

Ikrafttrådt: 02.11.2023

Saksnr: 202220442

Dekningsgrad: 100,0 %

- Eiendommen er regulert til boligbebyggelse - blokkbebyggelse, annen vegg grunn, grøntareal, friområde og turvei.

Hensynssoner i reguleringsplaner på grunnen:

Bevaring kulturmiljø, dekningsgrad: 99,5 %.

Frisiktsone, dekningsgrad: 0,1 %.

Planendringer relatert/muligens relatert aktuell eiendom:

Planid: 11320002

Plannavn: FYLLINGSDALEN. GNR 22 BNR 210 OG 222, BOLIGFELT V, PLAN FOR UTBYGGING

Saksnr: 190830049

Ikrafttrådt: 17.03.1989

- Det er godkjent plan for utbygging/fortetting med rekkehus.

Reguleringsplaner under arbeid:

Planid: 66360000

Plannavn: FYLLINGSDALEN. GNR 22 BNR 177, TURE NERMANS VEI/SMIA

Saksnr: 202220552

Dekningsgrad: 6,3 %

- Hensikten med planen er å rive eksisterende næringsbygg for å legge til rette for nytt bygg med forretningsareal og leiligheter. Planforslaget har lagt vekt på

uteoppholdsarealer av høy kvalitet og tilgjengelighet for myke trafikanter.

Kommuneplan:

Planid: 65270000

Plannavn: KOMMUNEPLANENS AREALDEL 2018

Ikrafttrådt: 19.06.2019

Dekningsgrad: 100,0 %

- Arealet er avsatt til sentrumsformål - byfortettingssone (98,4 %) og bebyggelse og anlegg - ytre fortettingssone (1,6 %) etter kommuneplanen.

Hensynssoner i kommuneplanen:

Gul støy: Vei støy - gul sone, dekningsgrad: 5,5 %.

Rød Støy: Vei støy - Rød sone, dekningsgrad: 1,7 %.

Kommunedelplaner under arbeid:

Planid: 71740000

Plannavn: Kommuneplanens arealdel KPA 2027

Saksnr: 202417461

Dekningsgrad: 100,0 %

- Byrådet har vedtatt å starte opp planarbeid med ny KPA og å legge forslag til planprogram ut til høring og offentlig ettersyn.

- Kommuneplanens arealdel (KPA) er kommunens overordnede plan og styringsverktøy for bruken av arealene.

- Arealstrategien videreføres fra KPA2018 med prinsipper om kompakt byutvikling rundt sentrumsområder og langs kollektivakser.

Byrådet sine mål for virkningen av rulleringen er:

- Flere boliger
- Mer næringsutvikling
- Raskere saksbehandling
- Fortetting med lavere konfliktnivå

Planer i nærheten av eiendommen:

Planid: 11320009

Plannavn: FYLLINGSDALEN. GNR 22 BNR 36, BOLIGFELT V, BEBYGGELSESPAN

Planid: 11320000

Plannavn: FYLLINGSDALEN. BOLIGFELT V

- Planen gjelder regulering av boligfelt.

Planid: 11320300

Plannavn: FYLLINGSDALEN. GNR 22 BNR 222, TURE NERMANS VEI, BAKKANE

Saksnr: 200310930

- Formålet med planen er å legge til rette for konsentrert boligbebyggelse.

Planid: 11320012

Plannavn: FYLLINGSDALEN. GNR 22 BNR 884, 885, SÆLENVEIEN

Saksnr: 201530064

- Arealene i planområdet skal nyttes til følgende formål:

Boligbebyggelse – frittliggendesmåhusbebyggelse (1111)

- Område for boliger med tilhørende anlegg.

Fellesområder

- Lekeplass (1610)

- Uteoppholdsareal (1600)

- Annet uteoppholdsareal (1690)

- Veg (2010)

- Gangveg (2016)

Godkjente tiltak i nærheten av eiendommen:

Eiendom: 22/222

Bygningsnr: 139200616-1

Endring: Underbygg

Bygningstype: Rekkehus

Status: Rammetillatelse

Dato: 02.02.2024

Saksnr: 202410238

- Gjelder Sælenveien 105.

Andre opplysninger:

Eiendommen er berørt av Eviny Termo AS sitt konsesjonsområde for fjernvarmeanlegg.

Hele eller deler av eiendommen antas å være berørt av støy fra veitrafikk over grenseverdier gitt av statlige myndigheter og i kommuneplanens bestemmelser. Antakelsen er basert på overordnede støyberegninger. Dette vil kunne få betydning for behandlingen av plan- og byggesaker som omfatter den aktuelle eiendommen, blant annet medføre utredningsplikt for tiltakshaver/forslagstiller og eventuelt krav om avbøtende tiltak.

### **Adgang til utleie**

Med godkjenning fra styret er utleie tillatt for inntil 3 år, dersom andelseier selv eller person nevnt i Borettslagsloven § 5-6 (1) nr. 3 har bebodd eiendommen i minst ett av de to siste årene.

### **Legalpant**

Borettslaget har første prioritets panterett for inntil 2 ganger grunnbeløpet til folketrygden for krav til dekning av felleskostnader og andre krav fra borettslaget.

## Kontraktsgrunnlag

### Salgs- og betalingsvilkår

Eiendommen skal overleveres til kjøper i tråd med det som er avtalt. Det er viktig at kjøper setter seg grundig inn i alle salgsdokumentene, herunder salgsoppgave, tilstandsrapport og selgers egenerklæring. Kjøper anses kjent med forhold som er tydelig beskrevet i salgsdokumentene. Forhold som er beskrevet i salgsdokumentene kan ikke påberopes som mangler. Dette gjelder uavhengig av om kjøper har lest dokumentene. Alle interessenter oppfordres til å undersøke eiendommen nøye, gjerne sammen med fagkyndig, før bud inngis. Kjøper som velger å kjøpe usett, kan som hovedregel ikke gjøre gjeldende som mangel noe kjøper burde blitt kjent med ved undersøkelse av eiendommen, eller som er tydelig beskrevet i salgsdokumentene. Hvis noe trenger avklaring, anbefaler vi at kjøper rådfører seg med eiendomsmegler eller en fagkyndig før det legges inn bud.

Kjøper har krav på at eiendommen er i henhold til avtalen. Hvis det ikke er avtalt noe særskilt, kan eiendommen ha en mangel dersom den ikke er slik kjøper må kunne forvente ut ifra blant annet boligens alder, type og synlige tilstand. Det samme gjelder hvis det er holdt tilbake eller gitt uriktige opplysninger om eiendommen som ikke er rettet i tide på en tydelig måte, og man må gå ut fra at opplysningen har virket inn på avtalen. En bolig som har blitt brukt i en viss tid, har vanligvis blitt utsatt for slitasje, og skader kan ha oppstått. Slik bruksslitasje må kjøper regne med, og det kan avdekkes enkelte forhold etter overtakelse som gjør utbedringer nødvendig. Normal slitasje og skader som trenger utbedring, er innenfor hva kjøper må forvente, og vil ikke utgjøre en mangel.

Boligen kan også ha en mangel hvis opplyst areal avviker fra faktisk størrelse. Avviket må være minst 2 prosent, og minst 1 kvadratmeter. Det er likevel ikke en mangel dersom selger godtgjør at kjøperen ikke la vekt på opplysningen, jf. avhendingsloven § 3-3 (2).

Ved beregning av et eventuelt prisavslag eller erstatning, må kjøper selv dekke tap/kostnader opp til et beløp på kr 10 000 (egenandel). Egenandel kommer først på tale når det er konstatert mangel ved eiendommen.

Hvis kjøper ikke er forbruker, selges eiendommen "som den er", og selgers ansvar er da begrenset, jf. avhl. § 3-9, første ledd 2. pkt. Avhl. § 3-3 (2) fravikes, og hvorvidt et innendørs arealavvik karakteriseres som en mangel vurderes etter avhl. § 3-8. Informasjon om kjøpers undersøkelsesplikt, herunder oppfordringen om å undersøke eiendommen nøye, gjelder også for kjøpere som ikke anses som forbrukere. Med forbrukerkjøp menes kjøp av eiendom når kjøperen er en fysisk person som ikke hovedsakelig handler som ledd i næringsvirksomhet.

### Overtakelse

Overtakelse etter nærmere avtale med selger.



Dersom annet ikke avtales, sendes skjøte/hjemmelsdokument for tinglysing i etterkant av overtakelse.

### **Budgivning**

#### Budgivning i forbrukerforhold

Budgivere oppfordres til å legge inn bud elektronisk. Dette gjøres på eiendommens hjemmeside på aktiv.no, ved å bruke «Gi bud»-knappen. Ved elektronisk budgivning, samtykker budgiver til elektronisk kommunikasjon. Eiendomsmegler skal legge til rette for en forsvarlig avvikling av budrunden og kan ikke videreformidle bud med en kortere akseptfrist enn kl. 12.00 første virkedag etter siste annonserte visning. Etter klokken 11:30 anbefaler vi akseptfrist på minimum 30 minutter. Bud bør legges inn i god tid før konkurrerende buds akseptfrist utløper. For øvrig henvises til forbrukerinformasjon om budgivning i salgsoppgaven. Oppdragsgiver er oppfordret til å ikke ta imot bud direkte fra budgiver, men å henvise budgiver videre til megler. Som kjøper vil du få forelagt kopi av budjournal. Alle bud vil bli gjort kjent for kjøper og selger i handelen. Øvrige budgivere kan be om å få en kopi av budjournal i anonymisert form.

#### Budgivning utenfor forbrukerforhold

Budgivere oppfordres til å legge inn bud elektronisk. Dette gjøres på eiendommens hjemmeside på aktiv.no, ved å bruke «Gi bud»-knappen. Ved elektronisk budgivning, samtykker budgiver til elektronisk kommunikasjon. Det anbefales at hvert bud har en akseptfrist som muliggjør en forsvarlig avvikling av budrunden. Vi anbefaler minimum 30 minutter akseptfrist. Oppdragsgiver er oppfordret til å ikke ta imot bud direkte fra budgiver, men å henvise budgiver videre til megler.

Opplysningene i salgsoppgaven er godkjent av selger. Alle interessenter oppfordres imidlertid til grundig besiktigelse av eiendommen, gjerne sammen med fagmann før bud inngis.

**Omkostninger kjøpers beskrivelse**

2 350 000 (Prisantydning)

---

264 930 (Andel av fellesgjeld)

---

2 614 930 (Pris inkl. fellesgjeld)

---

**Omkostninger**

7 900 (Boligkjøperforsikring – fem års varighet (valgfritt))

2 800 (Boligkjøperforsikring Help Pluss - ett års varighet (valgfritt))

---

7 900 (med Boligkjøperforsikring - fem års varighet)

10 700 (med Boligkjøperforsikring inkludert ett år med Help Pluss)

---

2 614 930 (Totalpris. inkl. omkostninger)

2 622 830 (Totalpris. inkl. omkostninger (med Boligkjøperforsikring - fem års varighet))

2 625 630 (Totalpris. inkl. omkostninger (med Boligkjøperforsikring inkludert ett år med Help Pluss))

---

Regnestykket forutsetter at det kun tinglyses ett pantedokument og at eiendommen selges til prisantydning. Det tas forbehold om endringer i offentlige avgifter/gebyrer.

**Betalingsbetingelser**

Med mindre annet er avtalt forutsettes det at kjøpesum inkludert omkostninger er innbetalt og disponibelt på meglerforetakets klientkonto innen overtakelse.

Kjøpesummen skal innbetales fra norsk finansinstitusjon og/eller fra kjøpers egen konto i norsk finansinstitusjon.

**Hvitvaskingsreglene**

Megler har plikt til å gjennomføre kundetiltak. Hvis kjøper ikke bidrar til at megler får gjennomført kundetiltak og dette fører til at transaksjonen ikke kan gjennomføres eller blir forsinket, misligholder kjøper avtalen. Etter 30 dager er misligholdet vesentlig.

Det gir selger rett til å heve og gjennomføre deknings salg for kjøpers regning.

**Personopplysningsloven**

Personopplysninger blir behandlet i samsvar med personopplysningsloven.

**Boligselgerforsikring**

Selger har tegnet boligselgerforsikring som dekker selgers ansvar etter avhendingsloven begrenset oppad til MNOK 14. I den forbindelse har selger utarbeidet en egenerklæring som kjøper bør gjøre seg kjent med før budgivning.

### **Boligkjøperforsikring**

Vedlagt i salgsoppgaven følger informasjon om Boligkjøperforsikring og Boligkjøperforsikring Pluss fra HELP Forsikring AS. Boligkjøperforsikring er en rettshjelpsforsikring som gir trygghet og profesjonell juridisk hjelp dersom det oppdages uventede feil eller mangler ved boligen de neste fem årene.

Boligkjøperforsikring Pluss har samme dekning som boligkjøperforsikring, med tillegg av fullverdig advokathjelp på viktige rettsområder i privatlivet. Boligkjøperforsikring Pluss betales årlig. Les mer om begge forsikringene i vedlagte materiell eller på help.no. Det gjøres oppmerksom på at boligkjøperforsikring kun kan tegnes av forbruker. Meglerforetaket mottar kr 4 200/4 600/5 000 i kostnadsgodtgjørelse, avhengig av boligtype, samt et tillegg på kr 1 000 ved salg av Boligkjøperforsikring Pluss.

### **Meglers vederlag**

Meglers vederlag dekkes av selger, og det er avtalt vederlag tilsvarende fastpris 49.900, tilrettelegging 14900, og visninger 2.900 per stk. Selger skal i tillegg dekke utlegg tilsvarende ca 25.000.

Det er gitt full salgsgaranti på oppdraget-

### **Oppdragsansvarlig**

Kim-André Arnesen  
Eiendomsmegler MNEF / Partner  
kim.arnesen@aktiv.no  
Tlf: 932 82 652

Aktiv Arna & Åsane AS, Indre Arna-vegen 172  
5261 Indre Arna  
Tlf: 551 14 770

### **Salgsoppgavedato**

12.02.2025

# Bilder













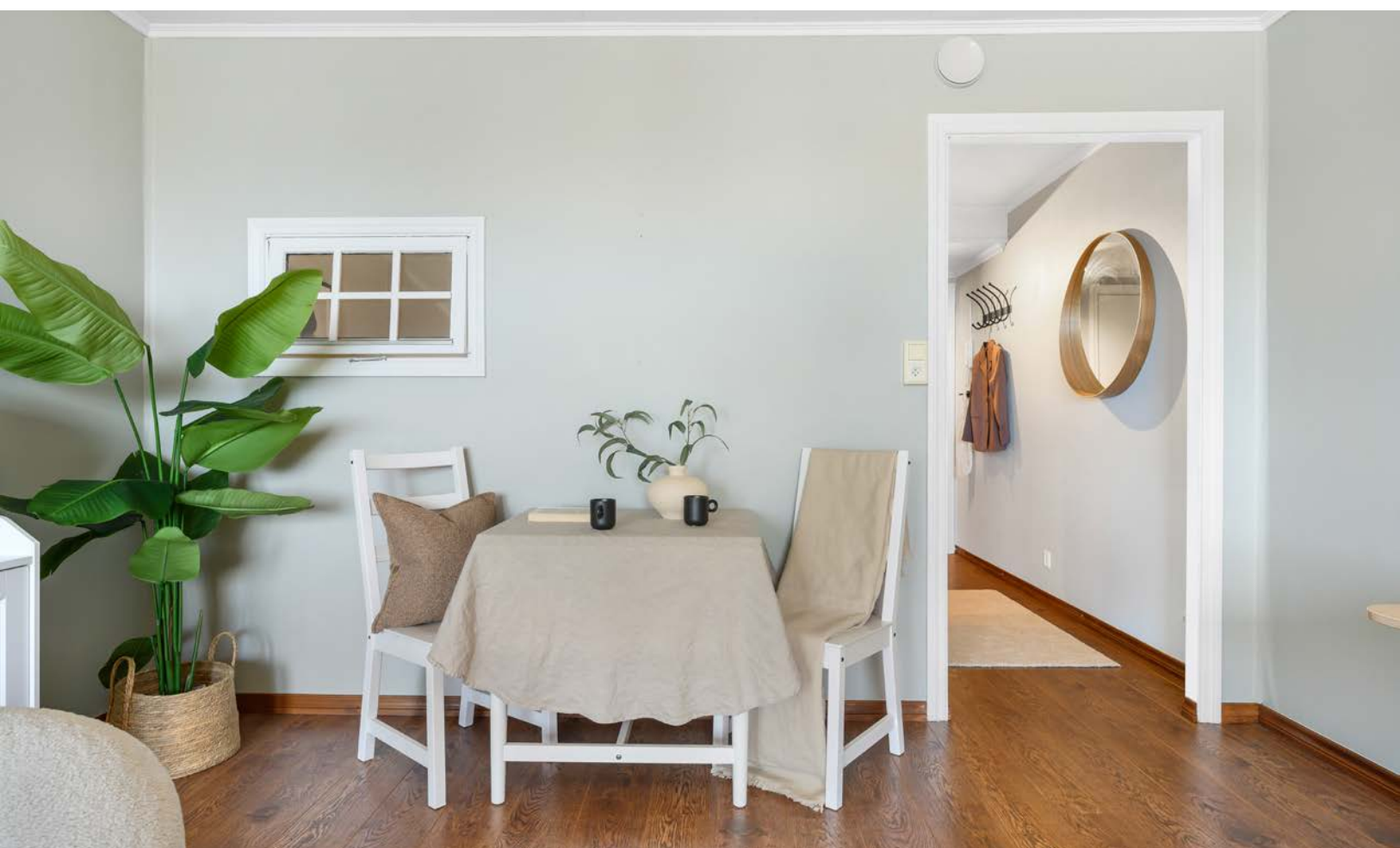















## Ture Nermans vei 45

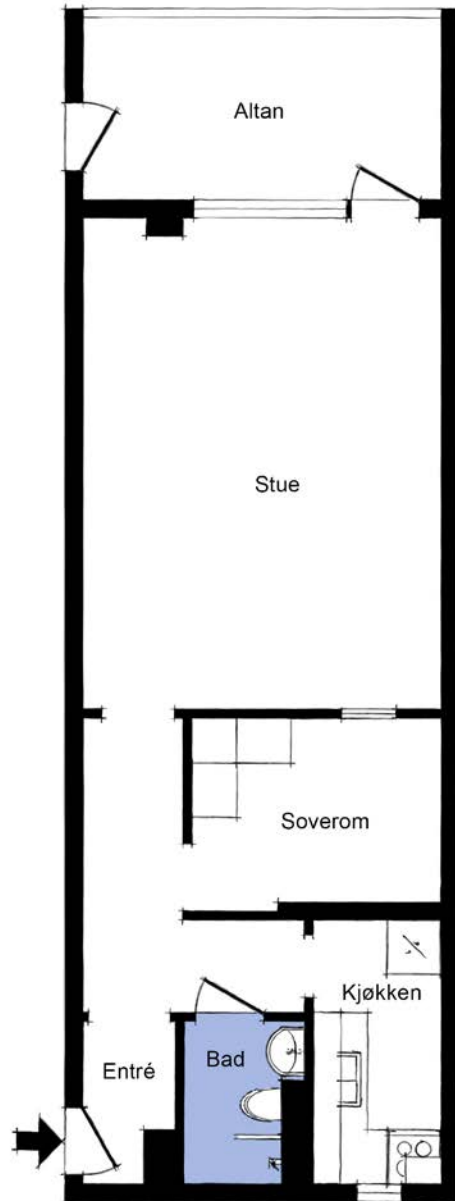

Illustrasjonen er ikke en teknisk tegning og avvik kan forekomme

Plantegningen er ikke i målestokk og noe avvik kan forekomme.



# Tilstandsrapport

 Leilighet

 Ture Nermans vei 45, 5143 FYLLINGSDALEN

 BERGEN kommune

 gnr. 22, bnr. 193

 Andelsnummer 348

Sum areal alle bygg: BRA: 44 m<sup>2</sup> BRA-i: 43 m<sup>2</sup>



Befaringsdato: 10.02.2025

Rapportdato: 12.02.2025

Oppdragsnr.: 15943-2300

Referansenummer: ZZ6972

Autorisert foretak: Takst Vestland AS

Sertifisert Takstingeniør: Knut-Anders Aase

Vår ref:



Rapporten kan brukes i inntil ett år etter befaringsdatoen, og kan ikke gjenbrukes ved flere boligsalg i denne perioden. For eiendomsoverdragelser fra 1.1.2024, må selger sørge for at areal i rapporten er oppdatert og følger ny bransjestandard for areal. Skjer det endringer, oppstår skader også videre på boligen, bør du som selger be om oppdatert rapport.

## Norsk takst

Norsk takst er bransjeorganisasjonen for landets bygningssakkyndige og takstforetak, med om lag 1400 sertifiserte medlemmer fordelt på omtrent 1000 bedrifter. I boligomsetningen regnes takstrapportene som et helt avgjørende element i den informasjonen som gjøres tilgjengelig for kjøper. Årlig leverer medlemmene rundt 120.000 slike takster. Det gir unik oversikt over norske boliger, og bidrar til at alle oppdrag kan utføres med utgangspunkt i erfaringsbasert kvalitet.



Det stilles høye krav til utdanning, sertifisering og yrkesetikk. Norsk takst er opptatt av at boligomsetningen skal være trygg, og legger vekt på å opptre uavhengig av andre bransjeaktører. Bygningssakkyndige fakturerer sine tjenester uten hensyn til hvilken pris som oppnås, og skal heller ikke på annen måte ha noen egeninteresse knyttet til handelen.

Uavhengighet og god fagkunnskap har over tid bygget troverdighet og tillit. Både selger og kjøper skal kunne stole på bygningssakkyndiges vurderinger. For tilfeller der det likevel skulle oppstå misnøye med utført arbeid, har vi sammen med Forbrukerrådet etablert en klagenemnd.

Norsk takst har en sentral rolle i utviklingen av norske standarder, regler og profesjonsprinsipper, og representerer bransjen i alle relevante internasjonale fora. Dette sikrer at norske bygningssakkyndige tidlig kan tilpasse seg krav og bransjetrender fra utlandet, samtidig som takseringsfaget får en norsk stemme på verdensbasis. Organisasjonen bidrar i næringspolitisk sammenheng, og har vært en pådriver for å sikre at lover og regler gir trygghet for forbrukerne i boligomsetningen.

### Rapportansvarlig

Knut-Anders Aase  
Uavhengig Takstingeniør  
knut-anders@takstvestland.no  
957 24 260



# Dette trenger du å vite om tilstandsrapporten



## Hva er en tilstandsrapport?

En tilstandsrapport beskriver synlige skader/avvik eller tegn på skader/avvik på boligen. Rapporten fremhever vanligvis ikke positive egenskaper ved boligen.



## Hva vurderer en bygningsakkyndig?

Den bygningsakkyndige vurderer boligen ut fra hva man kan forvente av en bygning av samme alder og type. Vurderingen gjøres som regel mot hvordan det var vanlig å bygge og regler som gjaldt da boligen ble oppført (søknadstidspunktet). Forhold som er vanlige for bygningens alder, slik som slitasje etter normal bruk regnes ikke som avvik.



## Hva inneholder tilstandsrapporten?

Den bygningsakkyndige undersøker rom og bygningsdeler slik det kommer frem av [Forskrift til avhendingsloven](#). Tilstandsrapporten inneholder bare avvik som den bygningsakkyndige kan se eller kontrollere med enkle hjelpemidler. Det gjøres ikke nærmere undersøkelser slik som åpning av vegger eller andre bygningsdeler. I vegg mot våtrom og rom under terreng kan det borres et hull for å gjøre enkle undersøkelser slik som fuktøk.

## Når du kjøper en brukt bolig

Når du kjøper en brukt bolig, er det viktig å være oppmerksom på at dette ikke kan sammenlignes med å kjøpe en ny bolig. Måten boligen ble bygget på kan være annerledes enn i dag. Bygninger svekkes over tid, og utsettes for slitasje blant annet på grunn av bruk og vær og vind. Mange boliger fornyes helt eller delvis, noen i flere omganger, eller det oppføres tilbygg. Særlig for boliger som er pusset opp eller endret, er det viktig å merke seg at fornyelse av overflater ikke nødvendigvis betyr at bygningsdeler under er forbedret.

## Vurdering mot byggeregler

Den bygningsakkyndige vil vurdere boligen mot hvordan det var vanlig å bygge og regler som gjaldt på søknadstidspunktet. Den bygningsakkyndige ser etter avvik som har betydning for og som reduserer boligens funksjon og verdi, og som kommer frem av Forskrift til avhendingslova.

Noen rom og bygningsdeler slik som bad og vaskerom, og forhold som gjelder sikkerhet mot brann, rekkverk og trapper osv., vil den bygningsakkyndige vurdere mot dagens regelverk. Etter dagens regelverk vil disse kunne få en tilstandsgrad 2 eller 3 uten at det nødvendigvis er krav om at avviket må utbedres.

## Tilstandsrapporten beskriver ikke hele boligen

### BYGNINGSSAKKYNDIGE SER FOR EKSEMPEL IKKE PÅ

- vanlig slitasje og normal vedlikeholdstilstand
- bagatellmessige forhold som ikke påvirker bygningens bruk eller verdi vesentlig
- etasjeskillere
- tilleggsbygg slik som garasje, bod, annek, naust også videre
- utvendige trapper
- støttemurer
- skjulte installasjoner
- installasjoner utenfor bygningen
- full funksjonstesting av el- og VVS-installasjoner
- geologiske forhold og bygningens plassering på grunnen
- bygningens planløsning
- bygningens innredning
- løspore slik som hvitevarer
- utendørs svømmebasseng og pumpeanlegg
- bygningens estetikk og arkitektur
- bygningens lovlighet (bortsett fra bruksendringer, brannceller og forhold som åpenbart kan påvirke helse, miljø og sikkerhet)
- fellesarealer (med mindre boligeier har vedlikeholdsplikt for fellesarealer og dette er kjent for bygningsakkyndig, eller fellesarealet har en særlig tilknytning til boligen).

© iVerdi 2023 © Norsk takst 2023

Malen til denne rapporten, inkludert standardtekstene fra Norsk takst, er vernet etter åndsverkloven og kan kun benyttes av medlemsforetakene i Norsk takst og av takstingeniører som er sertifisert i slikt foretak, samt av kunder hos iVerdi og studenter hos NEAK. For andre aktører er eksemplarframstilling av malen og standardtekster, som utskrift og annen kopiering til bruk som grunnlag for tilsvarende rapporter, bare tillatt når det er hjemlet i lov (kopiering til privat bruk, sitat o.l.) eller avtale med Norsk Takst ([Forside](#)) eller iVerdi ([Hjem-iVerdi](#)).

Utnyttelse i strid med lov eller avtale kan medføre erstatnings- og straffeansvar.

# Dette trenger du å vite om tilstandsrapporten

## Tilstanden vurderes med ulike tilstandsgrader

Tilstanden gir uttrykk for en gitt forventet tilstand, blant annet vurdert ut fra alder og normal bruk. Ved Tilstandsgrad 0 (TG0) og Tilstandsgrad 1 (TG1) gir den bygningsakkyndige normalt ingen begrunnelse for valg av tilstandsgrad. Grunnen er at bygningen eller bygningsdelen da bare har normal slitasje. Ved skjulte konstruksjoner kan alder alene avgjøre tilstandsgrad. Når bygningsakkyndige anbefaler tiltak, for eksempel utbedringer, må brukeren av rapporten vurdere om tiltakene er nødvendige og lønnsomme.

Når den bygningsakkyndige velger tilstandsgrad, baseres vurderingen på faste kriterier som følger av gjeldende bransjestandard for Teknisk tilstandsanalyse ved omsetning av bolig og Forskrift til avhendingslova.



### TILSTANDSGRAD 0, TG0: INGEN AVVIK

Bygningsdelen skal være tilnærmet ny, ikke vise tegn på slitasje og det skal være lagt frem dokumentasjon på faglig god utførelse. Det er ingen merknader til delen.



### TILSTANDSGRAD 1, TG1: MINDRE AVVIK

Bygningsdelen skal bare ha normal slitasje, og strakstiltak skal ikke anses som nødvendig. Graden kan også brukes når delen er ny, men der dokumentasjon på faglig god utførelse mangler.



### TILSTANDSGRAD 2, TG2: VESENTLIGE AVVIK OG MINDRE AVVIK SOM ETTER NS 3600 GIR TG 2

Bygningsdelen skal enten ha feil utførelse, en skade eller symptomer på skade, sterk slitasje eller nedsatt funksjon. Graden gis når bygningsdelen trenger vedlikehold eller tiltak i nær fremtid. Graden skal også brukes når delen er gammel og det er grunn til å varsle om faren for skader på grunn av alderen, eller når det er grunn til å overvåke delen spesielt på grunn av fare for større skader eller følgeskader.

Ved avvik som ikke krever umiddelbare tiltak (ingen umiddelbar kostnad) så blir TG2 markert med en lysere farge.



### TILSTANDSGRAD 3, TG3: STORE ELLER ALVORLIGE AVVIK

Denne tilstandsgraden brukes ved kraftige tegn på forhold som man må regne med trenger utbedring straks eller innen kort tid. Det er påvist funksjonssvikt eller sammenbrudd.



### IKKE UNDERSØKT/IKKE TILGJENGELIG FOR UNDERSØKELSE

Det kan være avvik/skader som ikke er avdekket.

## Hva er et anslag på utbedringskostnad?

Hva det vil koste å utbedre rom eller bygningsdeler, er et forsiktig anslag basert på nåværende kvalitet, registrert avvik og angitte tiltak i rapporten. Anslaget er gitt på generelt grunnlag og må ikke forveksles med et pristilbud fra en håndverker. Det kan foreligge avvik og tiltak som ikke kommer frem av rapporten. Utbedringskostnad avhenger blant annet av personlige valg av og markedspris på materialer og tjenesteyter.

I rapporten skal det settes anslag for utbedringskostnad for TG3, og slikt anslag kan også gis ved TG2.



Ingen umiddelbare kostnader



Tiltak under kr 10 000



Tiltak mellom kr 10 000 - 50 000



Tiltak mellom kr 50 000 - 100 000



Tiltak mellom kr 100 000 - 300 000



Tiltak over kr 300 000

# Beskrivelse av eiendommen

## REFERANSENIVÅ

Boligen er oppført i 1963, i hht gjeldende regelverk, som er Lov om bygningsvesenet av 1924.

(referansenivået for bygningen).

## SAMMENDRAG OG KONKLUSJON TILSTANDSVURDERING

Leiligheten er i bra stand og er normalt godt vedlikeholdt.

For øvrig henvises det til rapportens enkeltpunkter.

## Leilighet - Byggeår: 1963

### UTVENDIG

[Gå til side](#)

Vinduer med 2-lags isolerglass i plastbelagte aluminiumskarmer. Glatt finert B-30/37 db entredør. Balkongdør med isolerglass i malte trekarmer. Balkong på 7 m<sup>2</sup>, med utgang fra stue.

### INNVENDIG

[Gå til side](#)

Laminat på gulver. Malt tapet, malt pusset betong, platet og malte vegger. Malt pusset betong og malte himlingsplater. Etasjeskillere i betong. Retningsavvik er ikke kontrollert. Boligen var møblert på befaringsdagen. Leiligheten ligger i 6. etasje. Radonmålinger er ikke relevant. Glatt finert badedør.

### VÅTROM

[Gå til side](#)

Badet er fra 2018 og ble oppusset i regi av borettslaget. Fliser på vegger, platet og malt himling. Fliser på gulv. Elektrisk gulvvarme. Det er tilfredsstillende fall, ca 40 mm, på gulv fra hengsle siden av dør og til topp slukrist. Klemring og membran er synlig i stålsluk. Bad med dusjdør, servant, servantskap og veggmontert wc. Mekanisk avtrekk. Tilluft via spalte under dør. Hulltaking er ikke foretatt. Vegger i dusjkrok er av betong og mot sjakt. Utsatte steder er kontrollert med fuktindikator. Det ble ikke registrert unormale fuktverdier.

### KJØKKEN

[Gå til side](#)

Kjøkken med hvite profilerte fronter, laminat benkeplate og to dører med glassfelt. Kjøkkenventilator med avtrekk ut gjennom yttervegg.

### TEKNISKE INSTALLASJONER

[Gå til side](#)

Vannledninger av rør-i-rør-utførelse. Synlige avløpsrør av plast i leiligheten. Balansert ventilasjon med varmegjenvinning. Avtrekk fra bad og tilluft til oppholdsrom. Felles fjernvarmeanlegg som forsyner leiligheten med varmt vann til forbruk og til radiator. Felles vaskeri i 1. etasje. Automatsikringer med jordfeilautomater og 6 kurser. Brannvarsler i gang. Et brannslukkingsapparat.

## Arealer

[Gå til side](#)

## Forutsetninger og vedlegg

[Gå til side](#)

## Lovlighet

[Gå til side](#)

## Leilighet

- Det foreligger ikke tegninger

# Sammendrag av boligens tilstand

## Fordeling av tilstandsgrader

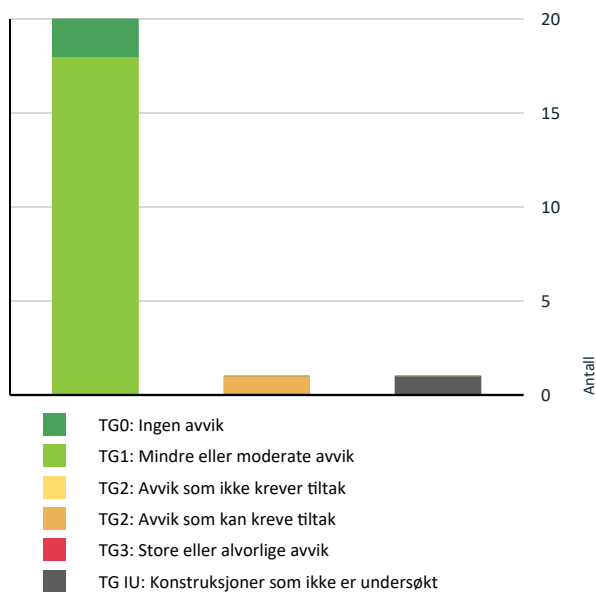

Vil du vite mer om tilstandsgrader? Se side 4.

## Spesielt for dette oppdraget/rapporten

Det er kun selve leiligheten som er vurdert i denne rapporten. Utvendige overflater som kledning, drenering, takteking, vinduer, mm. ivaretas av borettslaget. Tilstanden for disse konstruksjonene er ikke spesielt kommentert. Det er ikke utarbeidet tilstandsrapport for fellesdeler i bygget.

## Oppsummering av avvik

Vil du vite mer? Se på rommet eller bygningsdelen senere i rapporten.

### Leilighet

#### **TG IU** KONSTRUKSJONER SOM IKKE ER UNDERSØKT

**Innvendig > Etasjeskille/gulv mot grunn** [Gå til side](#)

#### **TG 2** AVVIK SOM KAN KREVE TILTAK

**Utvendig > Balkonger, terrasser og rom under balkonger** [Gå til side](#)

# Tilstandsrapport

## LEILIGHET

### Byggeår

1963

### Kommentar

Opplyst av eier

### Anvendelse

Leiligheten er bebodd av eiere

## UTVENDIG

### TG 1 Vinduer

Vinduer med 2-lags isolerglass i plastbelagte aluminiumskarmer.

### TG 1 Dører

Glatt finert B-30/37 db entredør. Balkongdør med isolerglass i malte trekarmer.

### TG 2 Balkonger, terrasser og rom under balkonger

Balkong på 7 m<sup>2</sup>, med utgang fra stue.

#### Vurdering av avvik:

- Rekkverket er for lavt i forhold til dagens krav til rekkverkshøyder. Rekkverket er ca 110 cm høyt.

#### Konsekvens/tiltak

- Det er ikke krav om utbedring av rekkverkshøyde opp til dagens forskriftskrav.

Det er ikke behov for tiltak. Dagens krav til høyde på rekkverk er 1,2 meter, når balkongen ligger over 10 meter fra bakken. Da bygget ble oppført var kravet 100 cm.

## INNVENDIG

### TG 1 Overflater

Laminat på gulver.  
Malt tapet, malt pusset betong, platet og malte vegger.  
Malt pusset betong og malte himlingsplater.

### TG II Etasjeskille/gulv mot grunn

Etasjeskillere i betong.

Retningsavvik er ikke kontrollert. Boligen var møblert på befaringsdagen.

### TG 0 Radon

Leiligheten ligger i 6. etasje. Radonmålinger er ikke relevant.

### TG 1 Innvendige dører

Glatt finert badedør.

## VÅTROM

### 6. ETASJE > BAD

#### Generell

Badet er fra 2018 og ble oppusset i regi av borettslaget.

### 6. ETASJE > BAD

### TG 1 Overflater vegger og himling

Fliser på vegger, platet og malt himling.

Årstall: 2018

Kilde: Eier

### 6. ETASJE > BAD

### TG 1 Overflater Gulv

Fliser på gulv. Elektrisk gulvvarme.  
Det er tilfredsstillende fall, ca 40 mm, på gulv fra hengsle siden av dør og til topp slukrist.

Årstall: 2018

Kilde: Eier

### 6. ETASJE > BAD

### TG 1 Sluk, membran og tettesjikt

Klemring og membran er synlig i stålsluk.

Årstall: 2018

Kilde: Eier

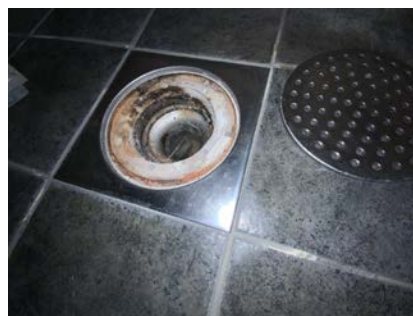

### 6. ETASJE > BAD

### TG 1 Sanitærutstyr og innredning

Bad med dusjdør, servant, servantskap og veggmontert wc.

Kilde: Eier



# Tilstandsrapport

Årstall: 2018

## 6. ETASJE > BAD

### TG 1 Ventilasjon

Mekanisk avtrekk. Tilluft via spalte under dør.

Årstall: 2018      Kilde: Eier

## 6. ETASJE > BAD

### TG 1 Tilliggende konstruksjoner våtrom

Hulltaking er ikke foretatt. Vegger i dusjkrok er av betong og mot sjakt. Utsatte steder er kontrollert med fuktindikator. Det ble ikke registrert unormale fuktverdier.

## KJØKKEN

## 6. ETASJE > KJØKKEN

### TG 1 Overflater og innredning

Kjøkken med hvite profilerte fronter, laminat benkeplate og to dører med glassfelt.

## 6. ETASJE > KJØKKEN

### TG 1 Avtrekk

Kjøkkenventilator med avtrekk ut gjennom yttervegg.

## TEKNISKE INSTALLASJONER

### TG 1 Vannledninger

Vannledninger av rør-i-rør-utførelse.

Det ble ikke registrert lekkasje i rørfordelerskap. Rørfordelerskapet bør kontrolleres regelmessig.



### TG 1 Avløpsrør

Synlige avløpsrør av plast i leiligheten.

### TG 1 Ventilasjon

Balansert ventilasjon med varmegjenvinning. Avtrekk fra bad og tilluft til oppholdsrom.

Vedlikehold:

Det er normalt to filtre i anlegget, et på innsuget og et på utblåsing. Filtrene anbefales å skiftes minst en gang i året.

### TG 1 Varmesentral

Felles fjernvarmeanlegg som forsyner leiligheten med varmt vann til forbruk og til radiator.

### TG 1 Andre installasjoner

Felles vaskeri i 1. etasje.

### TG 1 Elektrisk anlegg

*Dette er en forenklet kontroll begrenset til de spørsmål og undersøkelser som forskrift til avhendingslova (tryggere bolighandel) § 2-18 inneholder. Dette kan ikke sammenlignes med en kontroll utført av offentlig myndighet (Det lokale eltilsyn) eller registrert elektrovirksomhet, og en bygningssakkyndig har verken kompetanse eller lov til å foreta en slik kontroll.*

*Tilstandsgraden er vurdert ut fra den forenklede og begrensede kontrollen som forskriften inneholder. El-anlegget kan ha feil og mangler som en slik forenklet undersøkelse ikke vil avdekke. Vær derfor oppmerksom på denne risikoen, og søk videre veiledning eller få en fullstendig kontroll utført av registrert elektrovirksomhet.*

Automatsikringer med jordfeilautomater og 6 kurser.

1. Foreligger det eltilsynsrapport de siste 5 år, og det er ikke foretatt arbeid på anlegget etter denne, utenom retting av eventuelle avvik i eltilsynsrapport (dvs en el-tilsynsrapport uten avvik)?  
**Nei**

#### Spørsmål til eier

2. Når ble det elektriske anlegget installert eller sist gang totalt rehabilitert (årstall)? Med totalt rehabilitert menes fullstendig utskiftet anlegg fra inntakssikring og videre.  
**2018**
3. Er alle elektriske arbeider/anlegg i boligen utført av en registrert elektroinstallasjonsvirksomhet?  
**Ja**
4. Er det elektriske anlegget utført eller er det foretatt tilleggsarbeider på det elektriske anlegget etter 1.1.1999?

# Tilstandsrapport

Ja

Eksisterer det samsvarserklæring?

Ja

5. Foreligger det kontrollrapport fra offentlig myndighet – Det Lokale Eltilsyn (DLE) eller eventuelt andre tilsvarende kontrollinstanser med avvik som ikke er utbedret eller kontrollen er over 5 år?

Nei

6. Forekommer det ofte at sikringene løses ut?

Nei

7. Har det vært brann, branntilløp eller varmgang (for eksempel termiske skader på deksler, kontaktpunkter eller lignende) i boligens elektriske anlegg?

Nei

## Generelt om anlegget

8. Er det tegn til at det har vært termiske skader (tegn på varmgang) på kabler, brytere, downlights, stikkontakter og elektrisk utstyr? Sjekk samtidig tilstanden på elektrisk tilkobling av varmtvannsbereider, jampør eget punkt under varmtvannstank

Nei

9. Er der synlig defekter på kabler eller er disse ikke tilstrekkelig festet?

Nei

## Inntak og sikringsskap

10. Er det tegn på at kabelinnføringer og hull i inntak og sikringsskap ikke er tette, så langt dette er mulig å sjekke uten å fjerne kapslinger?

Nei

11. Finnes det kursfortegnelse, og er den i samsvar med antall sikringer?

Ja

12. Foreta en helhetsvurdering av det elektriske anlegget, dets alder, allmenne tilstand og fare for liv og helse. Bør det elektriske anlegget ha en utvidet el-kontroll?

Nei

*Dette er en forenklet kontroll begrenset til de spørsmål som fremkommer under. Tilstandsgraden er basert på retningslinjer til disse spørsmålene i bransjestandarden NS3600. Dette kan ikke sammenlignes med en fullstendig kontroll av branntekniske forhold av offentlig myndighet, eller en vurdering av boligens branntekniske forhold eller prosjektering fra en rådgiver med spesialkompetanse. En bygningsakkyndig har verken kompetanse til å gi slik veiledning eller lov til å foreta en slik kontroll.*

*Tilstandsgraden er vurdert ut fra den forenklede og begrensede kontrollen. Det kan være feil og mangler om branntekniske forhold som en slik forenklet undersøkelse ikke vil avdekke. Vær derfor oppmerksom på denne risikoen, og søk videre veiledning eller rådgivning.*

Brannvarsler i gang. Et brannslukningsapparat.

1. Er det mangler for brannslukningsutstyr i boligen iht. forskriftskrav på søknadstidspunktet, men minst Byggeforskrift 1985?

Nei

2. Er det skader på brannslukningsutstyr eller er apparatet eldre enn 10 år?

Nei

3. Er det mangler på røykvarsler i boligen iht. forskriftskrav på søknadstidspunktet, men minst Byggeforskrift 1985?

Nei

4. Er det skader på røykvarslere?

Nei



TG 0

Branntekniske forhold

# Arealer, byggetegninger og brannceller

Standard gjeldende fra 01.01.2024

Arealmålinger og arealoppsett er basert på Norsk standard 3940:2023 Areal- og volum-beregninger av bygninger. Arealet gjelder for tidspunktet da boligen ble målt

## Hva er måleverdig areal?

Arealet i rommet må ha minst 1,90 m fri høyde over gulvet og minst bredde på 0,60 m. Et loft med skråtak vil for eksempel bare få registrert målbart areal der høyden er minst 1,90 m og bredden minst 0,60 m. Rommet må ha en dør eller luke, og gangbart gulv.

## Hva er bruksareal?

**BRA = BRA-i + BRA-e + BRA-b**

Bruksarealet for bygningen er bruttoarealet minus arealet som opptas av yttervegger.

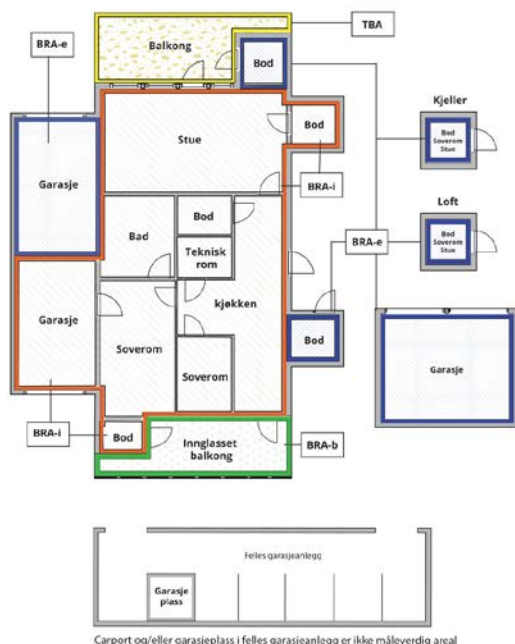

Carpport og/eller garasjeplass i felles garasjeanlegg er ikke måleverdig areal

Internt bruksareal (BRA-i)	Arealet innenfor boenheten(e)
Eksternt bruksareal (BRA-e)	Arealet av alle rom utenfor boenheten(e) og som tilhører denne, slik som for eksempel bod
Innglasset balkong mv (BRA-b)	Arealet av innglasset balkong, veranda eller altan når denne er tilknyttet boenheten(e)
Terrasse- og balkongareal (TBA)	Arealet av terrasser, åpne balkonger og åpen altan tilknyttet boenheten(e)
Gulvareal (GUA)	Er sum av BRA (bruksareal) og ALH (areal med lav takhøyde).  Areal med lav takhøyde (ALH) er ikke måleverdig areal, som skyldes skråtak og lav himlingshøyde.  GUA kan opplyses i markedsføring der det er aktuelt for den konkrete boligen og kun sammen med BRA-i, for eksempel der gulvflaten har en verdi og har funksjon ved møblering og bruk av rommene. Ikke innredet areal som kaldloft, måles og oppgis normalt ikke.

## Arealet kan ikke alltid fastsettes nøyaktig

Areal kan være komplisert eller umulig å måle opp nøyaktig fordi det er vanskelig å fastslå tykkelsen på innervegger, skjevheter i og utforming av bygningskonstruksjoner som karnapp, buer og vinkler som ikke er rette, åpne rom over flere etasjer og så videre.

Eiendommens markedsverdi kan ikke baseres på en matematisk beregning basert på antall kvadratmeter opplyst i rapporten. Opplysninger om areal kan altså ikke alene benyttes for å beregne eiendommens verdi.

## Den bygningsakkyndige kan avdekke eventuelle bruksendringer og avvik i branncelleinndeling

Den bygningsakkyndige ser på byggetegninger hvis de er tilgjengelige og dette er en del av oppdraget, og vurderer bruken av boligen opp mot tegningene. Hvis den bygningsakkyndige avdekker at en bolig ikke ser ut til å være delt opp i brannceller etter kravene i byggteknisk forskrift på befaringstidspunktet, skal det opplyses om dette.

Reglene om bruksendring og brannceller kan være kompliserte. Søk videre faglige råd om rapporten ikke gir deg svar. Den bygningsakkyndige kan ikke vurdere og svare på alle spørsmål, og kan heller ikke vite om kommunen kan gi unntak for kravene som gjelder. [Vil du vite mer?](#)

## Om brannceller

En branncelle er hele eller avgrensede deler av en bygning hvor en brann fritt kan utvikle seg uten at den kan spre seg til andre bygninger eller andre deler av bygningen i løpet av en fastsatt tid.

## Om bruksendring

Bruksendring er å endre bruken av et rom fra en tillatt bruk til en annen. Dette kan kreve søknad og tillatelse, for eksempel hvis du endrer et rom fra bod til soverom eller arbeidsrom, eller hvis du endrer en bolig til to separate boliger.

Rom for varig opphold har krav til takhøyde, romstørrelse, rømningsvei og lysforhold som må være oppfylt. Du kan søke kommunen om unntak for kravene, men kan ikke regne med å få unntak for krav som går på helse og sikkerhet, for eksempel krav til rømningsvei.

Bruksendring som krever godkjenning, og som ikke er søkt bruksendret, er ulovlig. Kommunen kan etter plan- og bygningsloven kapittel 32 forfølge overtredelser. Kommunen kan pålegge deg å avslutte den ulovlige bruken, eventuelt å rette eller tilbakeføre rommet til godkjent bruk.

# Arealer

## Leilighet

### Ny arealstandard

Etasje	Bruksareal BRA m <sup>2</sup>			SUM	Terrasse- og balkongareal (TBA)
	Internt bruksareal (BRA-i)	Eksternt bruksareal (BRA-e)	Innglasset balkong (BRA-b)		
6. etasje	43			43	
Kjeller		1		1	
<b>SUM</b>	<b>43</b>	<b>1</b>			
<b>SUM BRA</b>	<b>44</b>				

### Romfordeling

Etasje	Internt bruksareal (BRA-i)	Eksternt bruksareal (BRA-e)	Innglasset balkong (BRA-b)
6. etasje	Gang/sovealkove, Bad, Kjøkken, Stue		
Kjeller		Bod	

### Kommentar

Nettoareal for rommene:  
Gang/sovealkove 12,9 m<sup>2</sup>  
Bad 1,7 m<sup>2</sup>  
Kjøkken 5,1 m<sup>2</sup>  
Stue 21,9 m<sup>2</sup>

Egen bod på 1,1 m<sup>2</sup> i kjeller.

Arealene er beregnet ut ifra oppmåling på stedet. Sammenlagt areal oppgitt for de respektive rom utgjør boligens nettoareal. Dette vil avvike fra bruksareal da det gjør fratrukk for det areal interne vegger, sjakter, trappehull osv. opptar.

## Lovlighet

### Byggetegninger

Det foreligger ikke tegninger

*Kommentar:*

### Brannceller

Er det påvist synlige tegn på avvik i branncelleinndeling ut ifra dagens byggeteknisk forskrift?

Ja  Nei

### Nyere håndverkstjenester

Er det ifølge eier utført håndverkstjenester på boligen siste 5 år?

Ja  Nei

### Krav for rom til varig opphold

Er det påvist avvik i forhold til rømningsvei, dagslysflate eller takhøyde?

Ja  Nei

*Kommentar:*

## Total fordeling mellom P-ROM og S-ROM

Tabellen under viser fordelingen av P-ROM og S-ROM etter veiledningen til NS 3940: 2012. Dette er til informasjon og til sammenligning. Tallene er omtrentlige, kan avvike fra faktiske målinger og er ikke juridisk bindende

	P-ROM( m2)	S-ROM( m2)
Leilighet	43	0

# Befarings - og eiendomsopplysninger

## Befaring

Dato	Til stede	Rolle
10.2.2025	Knut-Anders Aase	Takstingeniør
	Styrk Tormod Finne	Kunde

## Matrikkeldata

Kommune	gnr.	bnr.	fnr.	snr.	Areal	Kilde	Eieforhold
4601 BERGEN	22	193		0	94349.3 m <sup>2</sup>	BEREGNET AREAL (Ambita)	Festet

### Adresse

Ture Nermans vei 45

### Hjemmelshaver

Bolstad Carl-Andre, Bolstad Eivind, Bolstad Helga,  
Bolstad Irene, Bolstad Ivar, Skarveland Reidun  
Elisabeth, Bolstad Silje Løvstakken, Engelsen  
Solveig, Sangolt Torunn Bolstad, Bolstad Vidar,  
Smiberget Borettslag

### Kommentar

Eiendommen er festet. Festeavtale er ikke fremlagt.  
Arealet er felles for borettslaget.

## Andelsobjekt

Boligselskap	Org.nr.	Leil. nr.	Forretningsfører	Eier av adkomstdokumenter
/SMIBERGET BORETTSLAG	948946645			Finne Styrk Tormod

## Innskudd, pålydende mm

### Andelsnummer

348

## Eiendomsopplysninger

### Beliggenhet

Eiendommen har en sentral og god beliggenhet i etablert boligområde i Fyllingsdalen. Vestvendt og solrikt, med åpen utsikt mot Bjørge og Sotra.

Kort avstand til skoler og barnehager.

Dagligvarebutikk like i nærheten og kort avstand til Oasen bydelscenter med alle servicetilbud. Ca. 10 minutters kjøring til Kokstad/Sandsli med noen av Bergens største arbeidsplasser.

### Adkomstvei

Adkomst via offentlig vei. Private veien på borettslagets område.

### Tilknytning vann

Tilknyttet offentlig vann. Privat stikkledning.

### Tilknytning avløp

Tilknyttet offentlig avløp. Privat stikkledning.

### Om tomten

Opparbeidet og beplantet fellesareal.

## Siste hjemmelovergang

Kjøpesum	År	Type
0	2023	Annet

# Kilder og vedlegg

## Dokumenter

Beskrivelse	Dato	Kommentar	Status	Sider	Vedlagt
Egenerklæring	03.02.2025		Ikke gjennomgått	4	Nei
Eier			Ikke gjennomgått		Nei
Infoland.no	11.02.2025		Gjennomgått		Nei



# Tilstandsrapportens avgrensninger

## STRUKTUR•REFERANSENIVÅ•TILSTANDSGRADER

- Rapporten er basert på innholdskrav i Forskrift til avhendingslova (tryggere bolighandel). Formålet er å gi en tilstandsanalyse til bruk for den som bestiller og/eller i et salg til forbruker, og ikke for andre tredjeparter. Rapportens struktur, metode og begrepsbruk følger i hovedsak Norsk Standard NS 3600:2018 (Teknisk tilstandsanalyse ved omsetning av bolig), samt Takstbransjens retningslinjer for arealmåling når det gjelder fordeling mellom P-areal og S-areal.
- Tilbakeholdt eller uriktig informasjon som har betydning for vurderingen, er ikke bygningssakkyndiges ansvar. Rapporten beskriver avvik, altså en tilstand som er dårligere enn referansenivået. Rapporten framhever normalt ikke positive sider ved boligen ut over det som fremgår av tilstandsgradene.
- Tilstanden angis i rapporten og gir uttrykk for en gitt forventet tilstand blant annet vurdert ut fra alder og normal bruk slik:

i) **Tilstandsgrad 0, TG0:** Ingen avvik eller skader. I tillegg må bygningsdelen være tilnærmet ny, mindre enn 5 år, og det foreligger dokumentasjon på faglig god utførelse.

ii) **Tilstandsgrad 1, TG1:** Mindre avvik. Normal slitasje. Strakstiltak ikke nødvendig. TG1 kan gis når bygningsdelen er tilnærmet ny og det ikke foreligger dokumentasjon på faglig god utførelse.

iii) **Tilstandsgrad 2, TG2:** Vesentlige avvik, og mindre avvik som etter NS 3600 gir TG 2, men som ikke nødvendigvis krever umiddelbare tiltak. I denne rapporten kan TG2 i Rapportsammendrag være inndelt i TG2 som krever tiltak og de som ikke krever umiddelbare tiltak. Konstruksjonen har normalt enten feil utførelse, en skade eller symptomer på skade, sterk slitasje eller nedsatt funksjon. Vedlikehold eller tiltak trengs i nær fremtid, det er grunn til å varsle fare for skader på grunn av alder eller overvåke spesielt på grunn av fare for større skade eller følgeskade. For skjulte konstruksjoner vil alder i seg selv være et symptom som kan gi TG2. For synlige konstruksjoner kan alder sammen med andre symptomer og momenter gi TG2. Avvik under TG2 kan gis sjablongmessig anslag.

iv) **Tilstandsgrad 3, TG3:** Store eller alvorlige avvik. Kraftige symptomer på forhold som man må regne med trenger utbedring straks eller innen kort tid. Påvist funksjonssvikt eller sammenbrudd. Avvik under TG3 skal gis sjablongmessig anslag.

v) **Tilstandsgrad TGiu:** Ikke undersøkt/ikke tilgjengelig for undersøkelse.

- Ved TG0 og TG1 gis det normalt ingen begrunnelse for valg av tilstandsgrad, fordi bygningen eller bygningsdelen da bare har normal slitasje. For anbefalte tiltak ved TG2 og TG3 må bruker av rapporten vurdere om tiltakene er nødvendige og lønnsomme. Hva det vil koste å utbedre rom eller bygningsdeler er et sjablongmessig anslag basert på registrert avvik og angitte tiltak i rapporten. Anslaget er gitt på generelt grunnlag og basert på erfaringstall i seks intervaller, og kan ikke forveksles med en konkret vurdering og tilbud fra en entreprenør eller håndverker. Det må eventuelt innhentes tilbud for en nærmere undersøkelse, og konkret og nøyaktig vurdering av utbedringskostnad. Kostnader til ikke oppdagede avvik/utbedringer/feil kan forekomme. Utbedringskostnad avhenger av personlige preferanser og markedspris på materialer og tjenesteyter.

## PRESISERINGER

- Avvik vurderes ut fra tekniske forskrifter på godkjenningstidspunktet for bygget. Noen bygningsdeler vurderes etter gjeldende teknisk forskrift på befaringsstidspunktet. Dette gjelder blant annet:

i) Bad, vaskerom (våtrom)

ii) Forhold rundt brann, rømming, sikkerhet, for eksempel rekkverkshøyder/åpninger, ulovlige bruksendringer, brannceller mv.

- For skjulte konstruksjoner slik som vann og avløp uten dokumentasjon, er kvalitet og alder vurdert.

- Fastmonterte installasjoner, for eksempel innfelt belysning (downlights), demonteres ikke for å sjekke dampsperrer bak. Dette av hensyn til bygningssakkyndiges kompetanse og risikoen for skade.

- Kontroll av fukt i konstruksjonen ved hulltaking i bad og vaskerom (våtrom), rom under terreng (kjelleretasje, underetasje og sokkeletasje) eller andre bygningsdeler skjer etter eiers aksept. Hulltaking av våtrom og rom under terreng kan unntaksvis unnlates, se Forskrift til Avhendingsloven.

- Kontroll av romfunksjoner for P-ROM utføres kun når det ikke foreligger godkjente og byggemeldte tegninger, eller når tegninger ikke stemmer med dagens bruk.

- Bygningssakkyndig gir en forenklet vurdering av branntekniske forhold og elektriske installasjoner i boligen dersom det er mer enn fem år siden sist boligen hadde el-tilsyn. Bygningssakkyndig kan anbefale å konsultere offentlige myndigheter eller kvalifisert elektrofaglig fagperson ved behov for grundigere undersøkelser.

## TILLEGGSUNDERSØKELSER

Etter avtale kan tilstandsanalysen utvides til også å omfatte tilleggsundersøkelser utover minimumskravet i forskriften.

## BEFARINGEN

Rapporten gir en vurdering av byggverk og bygningsdeler som bygningssakkyndig har observert, og som fremkommer av Forskrift til avhendingsloven. Rapporten er likevel ingen garanti for at det ikke kan finnes skjulte feil, skader og mangler. NS 3600:2018 (Teknisk tilstandsanalyse ved omsetning av bolig) har undersøkelsesnivå fra 1 til 3, der undersøkelsesnivå 1 er det laveste og baseres på visuell observasjon. Rapporten baseres på undersøkelsesnivå 1 med få unntak (våtrom og rom under terreng). I praksis betyr dette at gjennomføringen av befaringen begrenses som følger:

- Det utføres kun visuelle observasjoner på tilgjengelige flater uten fysiske inngrep (f.eks. riving).
- Flater som er skjult av snø eller på annen måte ikke er tilgjengelig eller skjult, blir ikke kontrollert. Det foretas ikke funksjonsprøving av bygningsdeler, som isolasjon, piper, ventilasjon, el. anlegg, osv.
- Det gis ingen vurdering av boligens tilbehør, hvite- og brunevarer og annet inventar. Dette gjelder også integrert tilbehør.
- Inspisering av yttertak er basert på det som er synlig, normalt på innsiden fra loftet og utvendig fra stige/bakkenivå. Befaring av tak må være sikkerhetsmessig forsvarlig for å kunne gjennomføres.
- Stikkprøvetakninger er utvalgt tilfeldig og kan innebære kontroll under overflaten med spiss redskap eller lignende.

## UTTRYKK OG DEFINISJONER

# Tilstandsrapportens avgrensninger

- Tilstand: Byggverkets eller bygningsdelens tekniske, funksjonelle eller estetiske status på et gitt tidspunkt.
- Symptom: Observerbart forhold som gir indikasjon på hvilken tilstand et byggverk eller en bygningsdel befinner seg i. Benyttes ved beskrivelse av avvik.
- Skadegjørere: Zoologiske eller biologiske skadegjørere, i hovedsak råte, sopp og skadedyr.
- Fuktsøk: Overflatesøk med egnet søkeutstyr (fuktindikator) eller visuelle observasjoner.
- Fuktmåling: Måling av fuktinnhold i materiale eller i bakenforliggende konstruksjon ved bruk av egnet måleutstyr (blant annet hammerelektrode og pigger).
- Utvidet fuktsøk (hulltaking): Boring av hull for inspeksjon og fuktmåling i risikoutsatte konstruksjoner, primært i tilstøtende vegger til bad, utforede kjellervegger og eventuelt i oppforede kjellergulv.
- Normal slitasjegrad: Forventet nedsliting av materiale i overflaten som er basert på enkle visuelle observasjoner. Kan vurderes sammen med bygningsdelens alder.
- Forventet gjenværende brukstid: Anslått tid et byggverk eller en del av et byggverk fortsatt vil være tjenlig for sitt formål (NS3600, Termer og definisjoner punkt 3.9)

## AREALBEREGNING FOR BOENHETER

- Areal fastsettes etter Forskrift til avhendingsloven og Norsk Standard 3940 Areal- og volum-beregninger av bygninger fra 2023.
- Areal oppgis i hele kvadratmeter i rapporten, og gjelder for det tidspunkt oppmålingen fant sted.
- Bruksareal (BRA) er det måleverdige arealet som er innenfor omsluttete vegger målt i gulv høyde (bruttoareal minus arealet som oppas av yttervegger). I tillegg til gulv høyde gjelder regler om fri bredde for at arealet skal være måleverdig, med betydning for BRA av for eksempel loft med skråtak. BRA består av internt bruksareal (BRA-i), eksternt bruksareal (BRA-e) og innglasset balkong mv (BRA-b). Terrasse- og balkongareal (TBA) opplyses der tilstandsrapporten skal benyttes i boligomsetningen og der det er aktuelt. I tillegg kan gulvareal (GUA) og areal med lav tak høyde (ALH) opplyses sammen med BRA der det er aktuelt og en del av oppdraget. Rom skal ha atkomst og gangbart gulv for å kunne regnes som BRA/måleverdig areal.
- Arealet måles og oppgis dersom arealet oppfyller krav til måleverdighet, slik som at arealet må ha minst en bredde på 0,6m og minst en høyde på 1,9 m osv. Et rom kan være i strid med teknisk forskrift og mangle godkjenning hos kommunen for den aktuelle bruken, uten at dette får betydning for om arealet måles og oppgis i tilstandsrapporten. Når arealet måles tas det ikke hensyn til om arealet er lovlig oppført eller om bruken er lovlig, bruksendringer, lysforhold eller andre sikkerhetsmangler.
- Eiendommens markedsverdi kan ikke baseres på en rent matematisk beregning i forhold til antall kvadratmeter opplyst i rapporten. Opplysninger om areal kan altså ikke alene benyttes for beregning av eiendommens verdi.
- Rom som ligger utenfor boenheten, men som eier har påvist og/eller opplyst at tilhører boenheten, er oppmålt og inkludert i BRA-e. Det er

ikke fremvist dokumentasjon på at rommet tilhører boenheten, med mindre dette er angitt særskilt. Rom utenfor boenheten kan omdisponeres av borettslaget/sameiet og dette kan påvirke boligens BRA. Vær oppmerksom på at NS 3940:2023 og eierseksjonsloven har ulik definisjon av fellesareal. Ved arealmåling gjelder NS 3940:2023 som definerer fellesareal slik: "Delen av bygning som brukes av to eller flere bruksenheter eller til bygningens forvaltning, drift eller vedlikehold.

- I en overgangperiode skal rapporter som benyttes i boligomsetningen eller dersom det er en del av oppdraget også opplyse om fordelingen mellom P-ROM og S-ROM med utgangspunkt i definisjonene som fremkommer av veiledningen til Norsk Standard 3940 Areal- og volum-beregninger av bygninger fra 2012. Fordelingen mellom P-ROM og S-ROM er basert på veiledningen og bygningssakkyndiges eget skjønn. P-ROM er måleverdige rom som benyttes til kort eller langt opphold. S-ROM er måleverdige rom som benyttes til lagring, og tekniske rom. Bruken av et rom på befaringstidspunktet har betydning for om rommet defineres som P-ROM eller S-ROM. Dette betyr at rommet både kan være i strid med teknisk forskrift og mangle godkjenning i kommunen for den aktuelle bruken, uten at dette vil få betydning for valg av arealkategori.
- Se øvrig informasjon om areal i rapporten, Norsk Standard 3940 (2012 og 2023) og veiledningen til disse.

## PERSONVERN

iVerdi AS, bygningssakkyndig og takstforetaket behandler personopplysninger som bygningssakkyndig trenger for å kunne utarbeide rapporten. Personvernerklæring med informasjon om bruk av personopplysninger og dine rettigheter finner du her [Personvernerklæring - iVerdi](#)

## DELING AV PERSONOPPLYSNINGER FOR TRYGGERE BOLIGHANDEL OG MULIG RESERVASJON

Norsk takst og deres samarbeidspartnere benytter personopplysninger fra rapporten for analyse- og statistikkformål, samt utvikling og drift av produkter og tjenester for takstbransjen og andre aktører i boligomsetningen. Les mer om dette og hvordan du kan reservere deg på <https://www.norsktakst.no/norsk/om-norsk-takst/personvernerklaering/reservasjon/>

Vendu lager en boliganalyse basert på opplysninger fra rapporten. Les mer om dette og hvordan du kan reservere deg her: <https://samtykke.vendu.no/ZZ6972>

## KLAGEORDNING FOR FORBRUKERE

Er du som forbruker misfornøyd med bygningssakkyndiges arbeid eller opptreden ved taksering av bolig eller fritidshus, se [www.takstklagenemnd.no](http://www.takstklagenemnd.no) for mer informasjon

# EGENERKLÆRINGSSKJEMA

Til orientering vil dette skjema være en del av salgsoppgaven

<b>Meglerfirma</b>	
Aktiv EM Arna/Asane	
<b>Oppdragsnr.</b>	
1501250036	
<b>Selger 1 navn</b>	
Styrk Tormod Finne	
<b>Gateadresse</b>	
Ture Nermans vei 45	
<b>Poststed</b>	<b>Postnr</b>
FYLLINGSDALEN	5143
Er det dødsbo? <input checked="" type="checkbox"/> Nei <input type="checkbox"/> Ja	
Avdødes navn	
Er det salg ved fullmakt? <input checked="" type="checkbox"/> Nei <input type="checkbox"/> Ja	
Hjemmelshavers navn	
Har du kjennskap til eiendommen? <input type="checkbox"/> Nei <input checked="" type="checkbox"/> Ja	
Når kjøpte du boligen? År	2016
Hvor lenge har du eid boligen?	
Antall år	9
Antall måneder	0
Har du bodd i boligen siste 12 måneder? <input type="checkbox"/> Nei <input checked="" type="checkbox"/> Ja	
I hvilket forsikringselskap har du tegnet villa/husforsikring?	
Forsikringselskap	Fremtind
Polise/avtalnr.	

Document reference: 1501250036

## Spørsmål for alle typer eiendommer

- 1 Kjenner du til om det er/har vært feil tilknyttet våtrommene, f.eks. sprekker, lekkasje, råte, lukt eller soppskader?  
 Nei  Ja

2 Kjenner du til om det er utført arbeid på bad/våtrom?

Svar	Ja, kun av faglært
Beskrivelse	Rørfornyng Smiberget borettslag
Arbeid utført av	Grevstad

2.1 Ble tettesjikt/membran/sluk oppgradert/fornyet?

Nei  Ja

Beskrivelse	Utført av Grevstad
-------------	--------------------

2.2 Er arbeidet byggemeldt?

Nei  Ja

Beskrivelse	Grevstad
-------------	----------

3 Kjenner du til om det er/har vært tilbakeslag av avløpsvann i sluk eller lignende?

Nei  Ja

4 Kjenner du til feil eller om har vært utført arbeid/kontroll på vann/avløp?

Svar	Ja, kun av faglært
Beskrivelse	Utført av Grevstad
Arbeid utført av	Grevstad

5 Kjenner du til om det er/har vært problemer med drenering, fuktinnsig, øvrig fukt eller fuktmerker i underetasje/kjeller?

Nei  Ja

6 Kjenner du til om det er/har vært utettheter i terrasse/garasje/tak/fasade?

Nei  Ja

7 Kjenner du til om det er/har vært problemer med ildsted/skorstein/pipe f.eks. dårlig trekk, sprekker, pålegg, fyringsforbud eller lignende?

Nei  Ja

8 Kjenner du til om det er/har vært f.eks. sprekker i mur, skjeve gulv eller lignende?

Nei  Ja

9 Kjenner du til om det er/har vært sopp/råteskader/insekter/skadedyr på eiendommen som rotter, mus, maur eller lignende?

Nei  Ja

10 Kjenner du til om det er/har vært skjeggkre i boligen?

Nei  Ja

11 Kjenner du til om det er/har vært utført arbeid på el-anlegget eller andre installasjoner (f.eks. oljetank, sentralfyr, ventilasjon)?

Svar	Nei
------	-----

12 Kjenner du til om det er utført kontroll av el-anlegget og/eller andre installasjoner (f.eks. oljetank, sentralfyr, ventilasjon)?

Nei  Ja

13 Har du ladeanlegg/ladeboks for elbil i dag?

Nei  Ja

14 Kjenner du til om ufaglærte har utført arbeid som normalt bør utføres av faglærte, utover det som er nevnt tidligere (f.eks. drenering, murerarbeid, tømrerarbeid etc)?

Nei  Ja

15 Er det nedgravd oljetank på eiendommen?

Nei  Ja

16 Kjenner du til om det har vært utført arbeid på terrasse/garasje/tak/fasade?

Svar	Nei
------	-----

- 17 Selges eiendommen med utleiedel, leilighet, hybel eller tilsvarende?  
 Nei  Ja
- 18 Kjenner du til om det er innredet/bruksendret/bygget ut i kjeller eller loft eller andre deler av boligen?  
 Nei  Ja
- 19 Kjenner du til forslag eller vedtatte reguleringsplaner, andre planer, nabovarsel eller offentlige vedtak som kan medføre endringer i bruken av eiendommen eller av dens omgivelser?  
 Nei  Ja
- 20 Kjenner du til om det foreligger påbud/heftelser/krav/manglende tillatelser vedrørende eiendommen?  
 Nei  Ja
- 21 Er det foretatt radonmåling?  
 Nei  Ja
- 22 Kjenner du til manglende brukstillatelse eller ferdigattest?  
 Nei  Ja
- 23 Kjenner du til om det foreligger skaderapporter/ tilstandsvurderinger eller utførte målinger?  
 Nei  Ja
- 24 Er det andre forhold av betydning ved eiendommen som kan være relevant for kjøper å vite om (f.eks. rasfare, tinglyste forhold eller private avtaler)?  
 Nei  Ja

#### Spørsmål for bolig i sameie/borettslag/boligaksjeselskap:

- 25 Kjenner du til om sameiet/laget/selskapet er involvert i tvister av noe slag?  
 Nei  Ja
- 26 Kjenner du til vedtak/forslag til vedtak om forhold vedr. eiendommen som kan medføre økte felleskostnader/økt fellesgjeld?  
 Nei  Ja  
Beskrivelse
- 27 Kjenner du til om det er/har vært sopp/råteskader/insekter/skadedyr i sameiet/laget/selskapet (fellesareal eller i andre boliger) som rotter, mus, maur eller lignende?  
 Nei  Ja
- 28 Kjenner du til om det er/har vært skjeggkre i sameiet/laget/selskapet (fellesareal eller i andre boliger)?  
 Nei  Ja



## Tilleggs kommentar

Jeg bekrefter at opplysningene er gitt etter beste skjønn. Jeg er kjent med at dersom jeg har gitt ufullstendige, uriktige eller misvisende opplysninger om eiendommen, vil forsikringsselskapet kunne søke hel eller delvis regress for sine utbetalinger eller redusere sitt ansvar helt eller delvis, jfr. vilkår for boligselgerforsikring punkt 7.1 og forsikringsavtaleloven kapittel 4.

Jeg er orientert om mitt mulige ansvar som selger etter avhendingsloven, eventuelt etter kjøpsloven (aksjeboliger), og om forsikringsgiver sitt boligselgerforsikringstilbud.

Jeg er klar over at avtale om forsikring er bindende. Jeg er også klar over at premietilbudet først kan påberopes når boligen er solgt (budaksept). Premietilbudet som er gitt av megler er bindende for forsikringsgiver i 6 – seks – måneder fra oppdragsinngåelse med megler.

Etter dette vil premien og forsikringsvilkårene kunne justeres. Når premietilbudet ikke lenger er bindende for forsikringsselskapet må egenerklæringskjemaet signeres på nytt og eventuelle endringer påføres. Det vil da være forsikringspremien og forsikringsvilkårene på ny signeringsdato som legges til grunn.

Det kan ikke tegnes boligselgerforsikring ved følgende salg:

- mellom ektefeller eller slektninger i rett oppstigende eller nedstigenede linje, søsken, eller
- mellom personer som bor eller har bodd på boligeiendommen og/eller
- når salget skjer som ledd i sikredes næringsvirksomhet/er en næringsseiendom
- etter at boligeiendommen er lagt ut for salg.
- ved salg av helårs- og fritidsbolig er det krav til at det foreligger tilstandsrapport i henhold til Forskrift til avhendingslova (tryggere bolighandel).

Forsikringsselskapet kan ved skriftlig samtykke akseptere tegning av forsikring også i ovennevnte tilfeller.

Dersom forsikringsselskapet ikke har gitt skriftlig samtykke, kan erstatningen bortfalle.

Ved oppgjørsoppdrag trer forsikringen i kraft når kontrakten er signert av begge parter, begrenset til siste 12 måneder før overtakelse.

Forøvrig oppfordrer selger potensielle kjøpere til å undersøke eiendommen grundig, jf avhendingsloven § 3-10 og kjøpsloven § 20 (aksjeboliger).

Gyldig forsikring forutsetter at det for helårs- og fritidsbolig foreligger tilstandsrapport som er i henhold til Forskrift til avhendingslova (tryggere bolighandel).

- Jeg ønsker boligselgerforsikring, og bekrefter å ha mottatt og lest forsikringsvilkårene og informasjonsbrosjyre til selger i forbindelse med kjøp av boligselgerforsikring. Forsikringen trer i kraft på det tidspunkt det foreligger en budaksept mellom partene, begrenset til tolv måneder før overtakelse. Ved oppgjørsoppdrag trer forsikringen i kraft når kontrakten er signert av begge parter, begrenset til siste 12 måneder før overtakelse. Jeg bekrefter med dette at eiendommen ikke er en næringsseiendom, at den ikke selges som ledd i næringsvirksomhet eller mellom ektefeller eller slektninger i rett oppstigende eller nedstigende linje, søsken, eller mellom personer som bor eller har bodd på boligeiendommen. Gyldig forsikring forutsetter at det for helårs- og fritidsbolig foreligger tilstandsrapport som er i henhold til Forskrift til avhendingslova (tryggere bolighandel). Forsikringen er ugyldig dersom den tegnes i strid med forsikringsvilkårene. Jeg er innforstått med at eiendomsmegleren ikke har fullmakt til å gjøre unntak fra ovennevnte begrensninger. Jeg er oppmerksom på at 8% av total forsikringskostnader honorar til Söderberg & Partners.
- Jeg ønsker ikke boligselgerforsikring, men megler har tilbudt meg å kjøpe slik forsikring.
- Jeg kan ikke kjøpe boligselgerforsikring ihht vilkår.

Document reference: 1501250036

NAME OF SIGNER	IDENTIFIER	TIME	ELECTRONIC ID
Styrk Tormod Finne	a062ac06f571b206787c40 86e0619cd0d429ee0a	03.02.2025 21:10:48 UTC	Signer authenticated by Nets One time code

Document reference: 1501250036

- This is a PDF document digitally signed by Nets' E-Signing service.
- The document's integrity is protected by signing and sealing the contents with a certificate issued to Nets by a third party. Validating the signature confirms that the contents have not been modified since the time of signing.
- For more information about document formats, see <https://www.nets.eu/developer>

# Nabolagsprofil

Ture Nermans vei 45 - Nabolaget Ortugrenden/Smiberget sør - vurdert av 54 lokalkjente

## Nabolaget spesielt anbefalt for

- Familier med barn
- Etablerere
- Godt voksne



## Offentlig transport

Smiberget Linje 5, 48	5 min 0.4 km
Fyllingsdalen terminal Linje 2	23 min 1.7 km
Bergen Linje F4, L4, R40	14 min 8.3 km
Bergen Flesland	14 min

## Skoler

Montessoriskolen i Bergen (1-10 kl.) 153 elever, 12 klasser	11 min 0.8 km
Ortun skole (1-10 kl.) 470 elever, 43 klasser	15 min 1.1 km
Sælen Oppveksttun (1-7 kl.) 254 elever, 20 klasser	15 min 1.2 km
Lyshovden Oppveksttun (1-7 kl.) 212 elever, 15 klasser	17 min 1.2 km
Fyllingsdalen videregående skole 588 elever, 28 klasser	19 min 1.4 km
Amalie Skram videregående skole 1000 elever	13 min 7.7 km

## Ladepunkt for el-bil

SHELL VARDEN	21 min
--------------	--------



## Opplevd trygghet

Veldig trygt 85/100



## Kvalitet på skolene

Veldig bra 79/100



## Naboskapet

Høflige 60/100

## Aldersfordeling

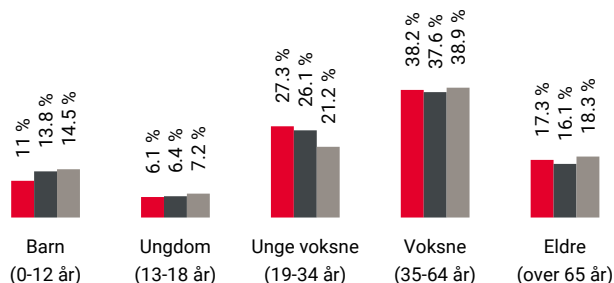

Område	Personer	Husholdninger
Ortugrenden/Smiberget sør	864	475
Bergen	265 933	136 695
Norge	5 425 412	2 654 586

## Barnehager

Sælen Oppveksttun Avd barnehage (0-5 ...)	15 min
81 barn	1.2 km
Lyshovden Oppveksttun barnehage (1-5 ...)	17 min
87 barn	1.2 km
Kidsa Ospeli (1-5 år)	24 min
39 barn	1.6 km

## Dagligvare

Bunnpris Smiberget	5 min
PostNord, søndagsåpent	0.4 km
Rema 1000 Knudsenkvartalet	21 min
Post i butikk	1.5 km



Innholdet i nabolagsprofilen er hentet fra ulike datakilder, og feil eller mangler kan forekomme. Vurderinger og sitater er innhentet på web og gir uttrykk for hvordan naboene vurderer nabolaget. FINN.no AS kan ikke holdes ansvarlig for feil/mangler i profilen. Copyright © Finn.no AS 2025

## Primære transportmidler



1. Egen bil



2. Buss



### Støynivået

Lite støynivå 89/100



### Turmulighetene

Nærhet til skog og mark 87/100



### Kvalitet på barnehagene

Veldig bra 82/100

## Sport

Ortunparken Ballspill	7 min 0.5 km
Ortun park Ballspill	7 min 0.5 km
MOVA Ortuflaten	15 min
SKY Fitness Fyllingsdalen	23 min

## Boligmasse

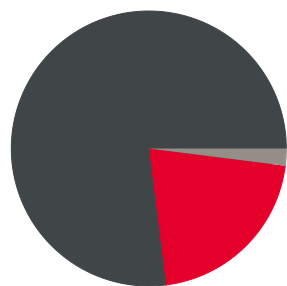

- 21% enebolig
- 77% blokk
- 2% annet

«Stille og fredelig, sentralt og solrikt med sen kveldsol, når solen velger å titte frem en gang i blant.»

Sitat fra en lokalkjent



## Varer/Tjenester

Oasen	27 min
Apotek 1 Knudsenkvartalet	21 min

## Aldersfordeling barn (0-18 år)

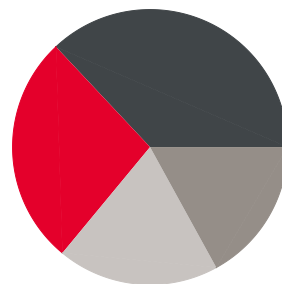

- 27% i barnehagealder
- 37% 6-12 år
- 17% 13-15 år
- 19% 16-18 år

## Familiesammensetning

Par m. barn



Par u. barn



Enslig m. barn



Enslig u. barn



Flerfamilier



0% 53%

- Ortugrenden/Smiberget sør
- Bergen
- Norge

## Sivilstand

		Norge
Gift	24%	33%
Ikke gift	60%	54%
Separert	11%	9%
Enke/Enkemann	6%	4%



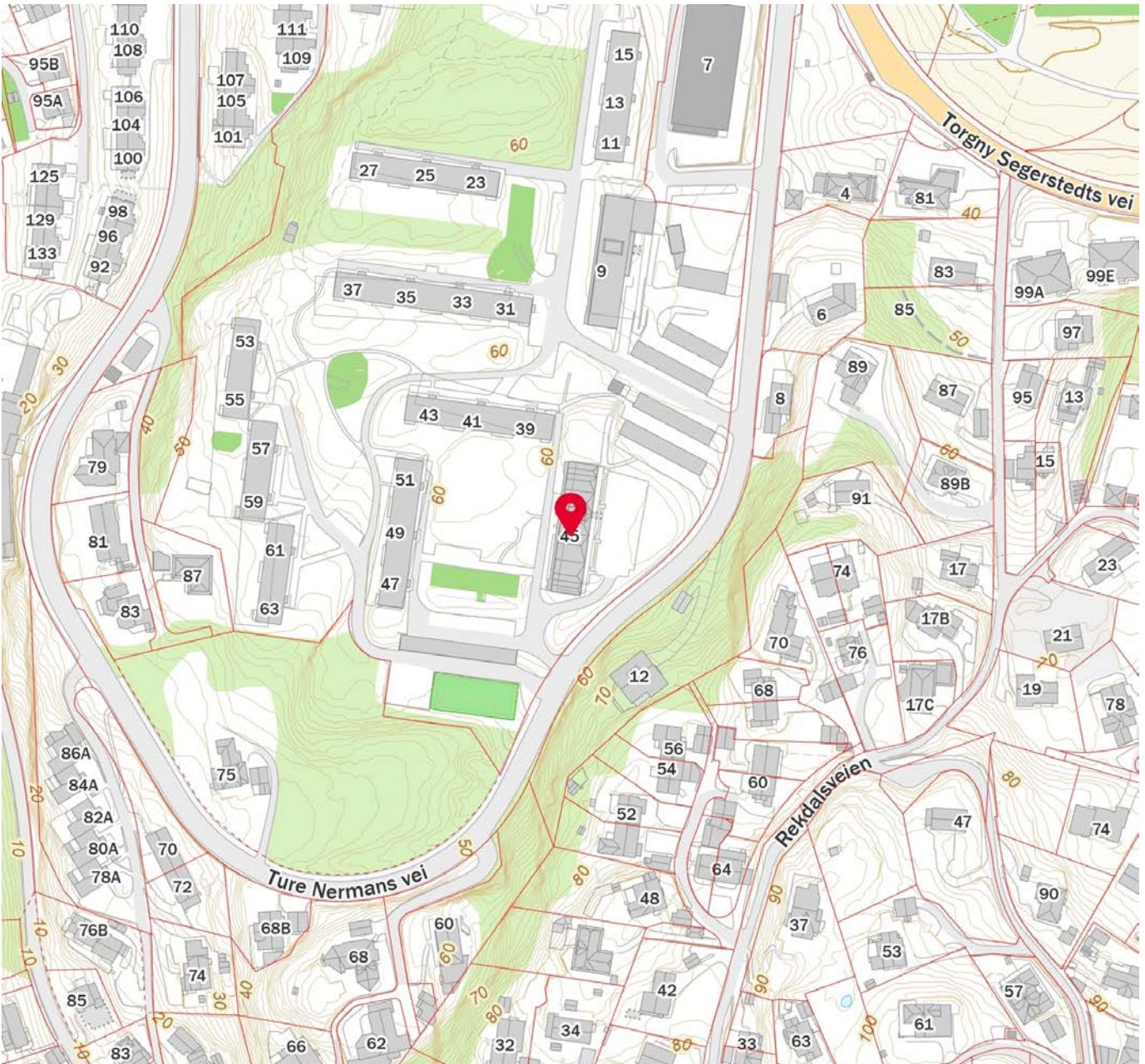
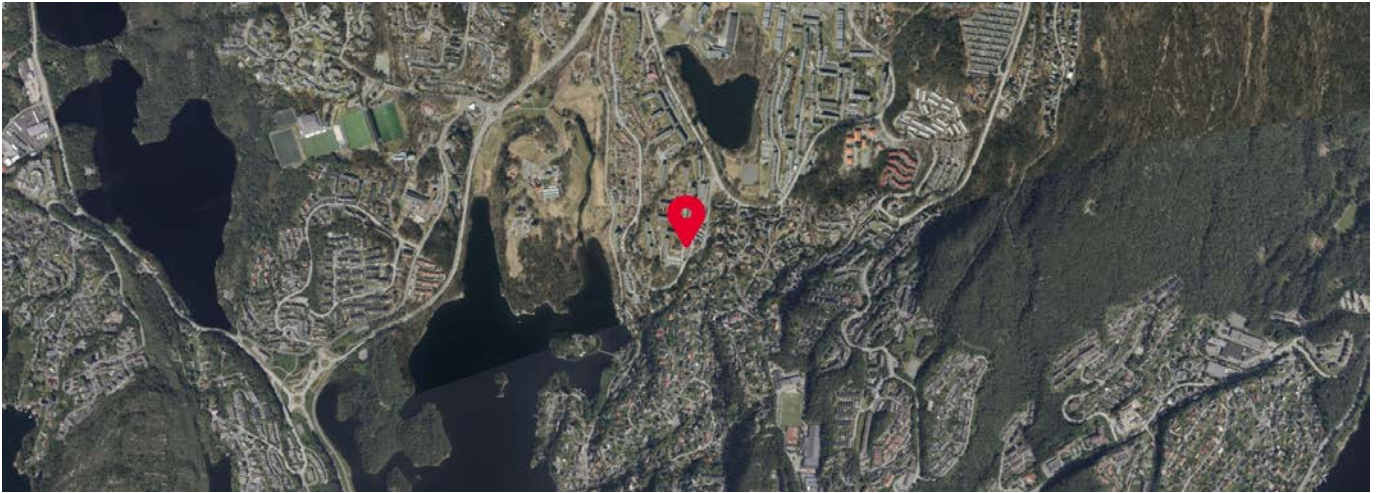

Innholdet i nabolagsprofilen er hentet fra ulike datakilder, og feil eller mangler kan forekomme. Vurderinger og sitater er innhentet på web og gir uttrykk for hvordan naboen vurderer nabolaget. FINN.no AS kan ikke holdes ansvarlig for feil/mangler i profilen. Copyright © Finn.no AS 2025





## OVERSIKT OVER LØSØRE OG TILBEHØR TIL EIENDOMMEN

Oversikten er utarbeidet av Norges Eiendomsmeglerforbund, Eiendom Norge og Advokatforeningens Eiendomsmeglingsgruppe, og er gjeldende fra 1. januar 2020.

### Generelt

Lov om avhending av fast eiendom (avhendingslova/avhl.) av 3. juli 1992 regulerer kjøper og selgers rettigheter og plikter ved overdragelse av fast eiendom og andeler i borettslag.

I henhold til avhl. § 3-4 skal eiendommen, når annet ikke er avtalt, overdras med innredninger og utstyr som etter lov, forskrift eller annet offentlig vedtak skal følge med. Det samme gjelder varig innredning og utstyr som enten er fastmontert eller er særskilt tilpasset bygningen, jf. avhl. § 3-5. Loven inneholder ingen detaljert oversikt over hva som omfattes av «innredning og utstyr», og over hva som skal regnes som «fastmontert eller særskilt tilpasset».

Partene kan fritt avtale hva som skal følge med eiendommen ved salg. Bransjens liste over løsøre og tilbehør som skal følge med eiendommen, er en del av avtalen mellom kjøper og selger dersom ikke annet er opplyst i salgsoppgaven, kjøper har tatt forbehold i bud eller avtale på annen måte er inngått. Der intet annet er avtalt, vil løsøre og tilbehør medfølge slik dette fremkommer av avhl. § 3-4 og § 3-5 og denne oversikt.

Produkter og installasjoner som medfølger overdras uten noen form for garantier, utover eventuell gjenværende leverandørgaranti.

Dersom det er noe i nedenstående liste som ikke finnes på eiendommen, vil det heller ikke medfølge.

- 1. HVITEVARER** medfølger der dette er spesielt angitt i salgsoppgaven.
- 2. HELDEKKENDE TEPPER** følger med uansett festemåte.
- 3. VARMEKILDER**, slik som ovner, kaminer, peiser, varmpumper og panelovner, følger med uansett festemåte. Frittstående biopeiser/varmeovner og terrassevarmere medfølger ikke. Det følger ikke med varmekilder i rom som ikke har vegg- eller fastmonterte varmekilder på visning.
- 4. TV, RADIO OG MUSIKKANLEGG.** TV-antennor og fellesanlegg for TV, herunder parabolantenne, og tunerer/dekoder/tv-boks medfølger der dette eies av selger. Veggmontert TV/flatskjerm med tilhørende festeordning samt musikkanlegg følger ikke med (se også punkt 12).
- 5. BADEROMSINNREDNING/UTSTYR.** Badekar, dusjkabinett, dusjvegger, alle fastmonterte speil og hyller, fastmonterte glass- og håndkleholdere, herunder håndklevarmere samt baderomsinnredning, medfølger.
- 6. GARDEROBESKAP** medfølger, selv om disse er løse. Fastmonterte garderobehyller og knagger medfølger. Innredning i garderobeskap, for eksempel løse eller fastmonterte trådkurver, hyller, stenger og lignende, medfølger.

**7. KJØKKENINNREDNING** medfølger, herunder også åpne, fastmonterte hyller og løs eller fastmontert kjøkkenøy.

**8. MARKISER, PERSIENNER** og annen type innvendig og utvendig solskjerming, gardinoppheng, lamellgardiner og liftgardiner medfølger.

**9. AVTREKKSIVIFTER** av alle slag, samt fastmonterte aircondition/ventilasjonsanlegg, medfølger.

**10. SENTRALSTØVSUGER** medfølger med komplett anlegg, herunder slange, munnstykke mm.

**11. LYSKILDER.** Kupler, lysstoffarmatur, fastmonterte "spotlights", oppheng og skinner med spotlights samt utelys og hagebelysning medfølger. Vegglamper, krokhengte lamper, lysekroner, prismelamper og lignende som er koblet til sukkerbit eller stikkontakt følger likevel ikke med.

**12. INSTALLERTE SMARTHUSLØSNINGER** med sentral som styrer lys, varme, lyd o.l., samt tilhørende trådløse enheter som brytere, sensorer, kameraer, integrerte høyttalere el. medfølger. Enkle lysstyringssystem f.eks. med en sentral som kun styrer lyspærer eller smartpærer montert i sokkel medfølger likevel ikke.

**13. UTVENDIGE SØPPELKASSER** og eventuelt holder/hus til disse medfølger.

**14. POSTKASSE** medfølger.

**15. UTENDØRS INNRETNINGER** slik som flaggstang, fastmontert tørkestativ, samt andre faste utearrangementer som f.eks. badestamp, boblekar/jacuzzi og liknende utendørs kar, lekestue, lekestativ, utepeis, fastmontert trommel til vannslange, medfølger. Guidekabel/avgrenskingskabel til robotgressklipper medfølger, men robotgressklipper og ladestasjon for denne medfølger ikke.

**16. FASTMONTERT VEGGLADER/LADESTASJON TIL EL-BIL** medfølger uavhengig av hvor laderen er montert.

**17. SOLCELLEANLEGG** med tilhørende teknisk infrastruktur medfølger.

**18. GASSBEHOLDER** til gasskomfyr og gasspeis medfølger.

**19. BRANNSTIGE, BRANNTAU, feiestige** og lignende medfølger der dette er påbudt. Løse stiger medfølger ikke.

**20. BRANNSLUKNINGSAPPARAT, BRANNSLANGE** og RØYKVARSLER medfølger der dette er påbudt. Det er eier og brukers plikt til å se til at utstyret forefinnes på enhver eiendom. Hvis annet ikke er uttrykkelig avtalt, skal dette derfor alltid følge med ved salg av eiendom.

**21. SAMTLIGE NØKLER** til eiendommen som selger er i besittelse av skal overleveres kjøper på overtakelsen, herunder nøkler til eventuelle boder, uthus, garasjeportåpner e.l. Låses boder, uthus e.l. med hengelås, skal lås og nøkler til disse medfølge.

**22. GARASJEHYLLER, bodhyller, lagringshyller** og oppheng til bildekk medfølger såfremt de er fastmontert.

Planter, busker og trær som er plantet på tomten, eller fastmonterte kasser og lignende er en del av eiendommen og medfølger i handelen.

# Boligkjøperforsikring

- Advokathjelp ved boligkjøpet og i 5 år fremover.
- Er kjøpers motvekt til selgers boligselgerforsikring.
- Gir deg advokathjelp hele veien til rettskraftig dom, om nødvendig.

Andelsbolig/aksjeleilighet:	<b>Kr 7 900</b>
Selveierleilighet/rekkehus:	<b>Kr 10 900</b>
Ene-/tomannsbolig, tomt:	<b>Kr 15 900</b>

Fritidsbolig følger øvrige boligtyper.

## Boligkjøperforsikring PLUSS

- Samme dekning som HELP Boligkjøperforsikring.
- I tillegg får du advokathjelp på de viktigste rettsområdene i privatlivet.



## PLUS dekkes også disse rettsområdene

- Samboeravtale, ektepakt og arv
- Forbrukerkjøp og håndverkertjenester
- Utleie og naboforhold
- Tomtefeste, veirett og andre servitutter
- Plan- og bygningsrett
- Skatt ved oppussing, utleie og eiendomssalg
- Tilgang til digitale juridiske avtaler via Min side

**PLUS** gir boligeiere et sterkt rabattert advokattilbud i og utenfor domstolene. Få advokathjelp når du trenger det fra Norges største advokatmiljø for privatpersoner. **PLUS** kan bare tegnes samtidig med boligkjøperforsikringen, og koster kun kr 2 800 i tillegg. **PLUS** fornyes årlig.

Boligkjøperforsikring tegnes hos eiendomsmegler senest ved kontraktsignering og gir rett til advokathjelp inntil 5 år etter overtakelse. Forsikringen betales som del av oppgjøret ved boligkjøpet. PLUSdekningen fornyes årlig ved faktura fra HELP.

Egenandel kr 4 000 påløper ved takst, tvist eller 10 timer advokatbistand, avhengig av hva som kommer først. Meglerforetaket mottar kr 4 900/5 100/5 800 i kostnadsgodtgjørelse, avhengig av boligtype, samt et tillegg på kr 1 000 ved salg av PLUS.

*Vi unner ingen å stå alene*

Har du spørsmål? Kontakt HELP på [help.no/minside](http://help.no/minside), telefon 22 99 99 99 eller epost [post@help.no](mailto:post@help.no)



Rett skal være rett. For alle.

Vi tar forbehold om pris- og vilkårsendringer. Hvis premien ikke er innbetalt ved overtakelse, vil avtalen bli kansellert. For fullstendig informasjon om dekning og vilkår, se [help.no](http://help.no).

# HELP Renteforsikring

Renteforsikring dekker rentekostnader etter skatt og husforsikring for bolig som skal selges, hvis denne ikke er solgt tre måneder etter overtakelse av ny bolig. Forsikringen koster kr 5.900 og gjelder i ett år fra tidspunktet hvor du har overtatt din nye primærbolig og du har markedsført din gamle primærbolig sammenhengende i minst tre måneder.

- Utbetaling gis i inntil ni måneder
- Rentekostnader, samt kostnad til husforsikring dekkes med inntil kr 15.000 per måned
- Gjelder fast eiendom regulert til boligformål og som er registrert som din primærbolig
- Forsikringen gjelder i Norge

**Bestilling gjøres av boligkjøper på [www.help.no/renteforsikring](http://www.help.no/renteforsikring). Forsikringen må bestilles innen sju dager etter kontraktsignering. Dersom boligen som skal selges allerede er markedsført før budaksept av ny bolig kan forsikring ikke tegnes.**

**For HELP kundesenter kontakt [post@help.no](mailto:post@help.no) eller tlf. 22 99 99 99.**



Bud på 95 % eller mer av prisantydning behandles som at salg har funnet sted, selv om bud avslås, og forsikringsdekningen gjelder da til ny eier overtar (begrenset til 3 måneder etter budaksept). Det gjøres fradrag i erstatningen for eventuelle leieinntekter, skattefradrag på rentekostnader og renter og omkostninger som følge av mislighold av lån. Forsikringen dekker ikke mellomfinansiering eller andre lån som ikke direkte relaterer seg til primærboligen som skal selges. Forsikringen fornyes ikke, og gjelder ikke ved senere flytting. Dersom boligen ikke selges av autorisert megler / advokat gjelder ikke forsikringen. Forsikringen har en karantenetid på tre måneder. Tegning av HELP Renteforsikring tilbys kun til boligkjøpere som har kjøpt bolig gjennom samarbeidende eiendomsmeglerkjede.

 **HELP**  
Rett skal være rett. For alle.





# Et hjem er mer verdt enn et hus, og et hus er mer enn bare vegger.

Det er et sted for å skape gode minner  
preget av trivsel, omsorg og trygghet.

For oss som jobber med folks hjem hver  
eneste dag, er det naturlig å engasjere oss  
sammen med SOS-barnebyer for å gi flere  
barn et trygt og godt hjem.

For hvert hjem vi formidler, gir vi derfor  
100 kroner til SOS-barnebyers arbeid.

**aktiv.** +  **SOS  
BARNEBYER**



# Forbrukerinformasjon om budgivning

*Sist oppdatert med virkning fra 1. januar 2014, i forbindelse med ikrafttredelse av endringer i eiendomsmeglingsforskriften.*

Informasjonen er utarbeidet av Forbrukerombudet, Forbrukerrådet, Den Norske Advokatforening ved Eiendomsmeglingsgruppen, Eiendomsmeglerforetakenes Forening og Norges Eiendomsmeglerforbund, på grunnlag av blant annet forskrift om eiendomsmegling § 6-3 og § 6-4.

Nedenfor gis en oversikt over de retningslinjer som forbrukermyndighetene og organisasjonene anbefaler benyttet ved budgivning på eiendommen. Avslutningsvis gis også en kort oversikt over de viktigste rettsreglene tilknyttet budgivning.

Før det legges inn bud på eiendommen oppfordres budgiver til å sette seg inn i all relevant informasjon om eiendommen, herunder eventuell salgsoppgave og teknisk rapport med vedlegg.

## Gjennomføring av budgivning

1. På forespørsel vil megler opplyse om aktuelle bud på eiendommen, herunder om relevante forbehold.
2. Alle bud skal inngis skriftlig til megler, som formidler disse videre til oppdragsgiver. Kravet til skriftlighet gjelder også budforhøyelser og motbud, aksept eller avslag fra selger. Før formidling av bud til oppdragsgiver skal megler innhente gyldig legitimasjon og signatur fra budgiver. Kravet til legitimasjon og signatur er oppfylt for budgivere som benytter e-signatur, eksempelvis BankID eller MinID. Med skriftlige bud menes også elektroniske meldinger som e-post og SMS når informasjonen i disse er tilgjengelig også for ettertiden.
3. Et bud bør inneholde eiendommens adresse (eventuelt gnr/bnr), kjøpesum, budgivers kontaktinformasjon, finansieringsplan, akseptfrist, overtakelsesdato og eventuelle forbehold som for eksempel usikker finansiering, salg av nåværende bolig ol. Normalt vil ikke et bud med forbehold bli akseptert før forbeholdet er avklart. Konferer gjerne med megler før bud gis.
4. Megler skal legge til rette for en forsvarlig avvikling av budrunden. I forbrukerforhold (dvs. der oppdragsgiver er forbruker) skal megleren ikke formidle bud med kortere akseptfrist enn kl. 12.00 første virkedag etter siste annonserte visning. Etter denne fristen bør budgivere ikke sette en kortere akseptfrist enn at megler har mulighet til, så langt det er nødvendig, å orientere oppdragsgiver, budgivere og øvrige interessenter om bud og forbehold. Det bør ikke gis bud som diskriminerer eller utelukker andre budgivere. Dersom bud inngis med en frist som åpenbart er for kort til at megleren kan avvikle budrunden på en forsvarlig måte som sikrer oppdragsgiver og interessenter et tilstrekkelig grunnlag for sine handlingsvalg, vil megler fraråde budgiver å stille slik frist.
5. Megleren vil uoppfordret gi sin vurdering av det enkelte bud overfor oppdragsgiveren, når budet er gitt innenfor fristene i punkt 4.
6. Megleren skal så langt det er nødvendig og mulig holde budgiverne skriftlig orientert om nye og høyere bud og eventuelle forbehold. Megler skal så snart som mulig bekrefte skriftlig overfor budgivere at budene deres er mottatt.
7. Etter at handel har kommet i stand, eller dersom en budrunde avsluttes uten at handel er kommet i stand, kan en budgiver kreve kopi av budjournalen i anonymisert form.
8. Kopi av budjournal skal gis til kjøper og selger uten ugrunnet opphold etter at handel er kommet i stand. Dersom det er viktig for budgiver å bevare sin anonymitet, bør budet fremmes gjennom fullmektig.

## Viktige avtalerettslige forhold

1. Det eksisterer ingen angrerett ved salg/kjøp av fast eiendom.
2. Når et bud er innsendt til megler og han har formidlet innholdet i budet til selger (slik at selger har fått kunnskap om budet), kan budet ikke kalles tilbake. Budet er da bindende for budgiver frem til akseptfristens utløp, med mindre budet før denne tid avslås av selger eller budgiver får melding om at eiendommen er solgt til en annen (man bør derfor ikke gi bud på flere eiendommer samtidig dersom man ikke ønsker å kjøpe flere enn en eiendom).
3. Selger står fritt til å forkaste eller akseptere ethvert bud, og er for eksempel ikke forpliktet til å akseptere høyeste bud.
4. Når en aksept av et bud har kommet frem til budgiver innen akseptfristens utløp er det inngått en bindende avtale.
5. Husk at også et eventuelt bud fra selger til kjøper (såkalte "motbud"), avtalerettslig er et bindende tilbud som medfører at det foreligger en avtale om salg av eiendommen dersom budet i rett tid aksepteres av kjøper.

For eiendommen:

**Adresse:** Ture Nermans vei 45  
5143 FYLLINGSDALEN

**Meglerforetak:** Aktiv Eiendomsmegling  
**Saksbehandler:** Kim-André Arnesen

**Oppdragsnummer:**

**Telefon:** 932 82 652  
**E-post:** kim.arnesen@aktiv.no

Undertegnede gir herved følgende bud på ovennevnte eiendom:

**Kjøpesum:** Kr. \_\_\_\_\_

**Beløp med bokstaver:** Kr. \_\_\_\_\_

+ omkostningert iht. opplysninger i salgsoppgaven

**Dette budet er bindende for undertegnede frem til og med den:** \_\_\_\_\_ Kl. \_\_\_\_\_

*Dersom annet ikke er angitt gjelder budet til kl. 15.00 første virkedag etter siste annonserte visning. I forbrukerforhold vil bud med kortere akseptfrist enn til kl. 12.00 første virkedag etter siste annonserte visning ikke bli viderefordlet til selger.*

**Eventuelle forbehold:** \_\_\_\_\_

Undertegnede er kjent med at selger står fritt til å godta eller forkaste ethvert bud. Likeledes er undertegnede klar over at budet er bindende for budgiver når det er kommet til selgers kunnskap. Handelen er juridisk bindende for begge parter dersom budet aksepteres innen akseptfristen. Undertegnede er kjent med at budjournalen vil bli forelagt kjøper og selger når handel er sluttet.

Ønsket overtakelsesdato: \_\_\_\_\_

Budet baseres på opplysninger og salgsvilkår som fremkommer av salgsoppgave datert: \_\_\_\_\_

**Kjøpet vil bli finansiert slik:**

Låneinstitusjon: \_\_\_\_\_ Referanse og tlf nr.: \_\_\_\_\_

Lånt kapital: \_\_\_\_\_ Kr.: \_\_\_\_\_

Egenkapital: \_\_\_\_\_ Kr.: \_\_\_\_\_

Totalt: \_\_\_\_\_ Kr.: \_\_\_\_\_

Egenkapital består av:  Salg av nåværende bolig eller fast eiendom  Disponibelt kontantbeløp (bankinnskudd)

Jeg gir bud som:  Forbruker  Ledd i næringsvirksomhet / juridisk person (selskap)

Jeg samtykker til bruk av elektronisk kommunikasjon:  Ja  Nei

Navn: \_\_\_\_\_

Navn: \_\_\_\_\_

Fødselsnr. (11 siffer): \_\_\_\_\_

Fødselsnr. (11 siffer): \_\_\_\_\_

Adresse: \_\_\_\_\_

Adresse: \_\_\_\_\_

Postnr.: \_\_\_\_\_ Sted: \_\_\_\_\_

Postnr.: \_\_\_\_\_ Sted: \_\_\_\_\_

Tlf.: \_\_\_\_\_ E-post: \_\_\_\_\_

Tlf.: \_\_\_\_\_ E-post: \_\_\_\_\_

Dato.: \_\_\_\_\_ Sign: \_\_\_\_\_

Dato.: \_\_\_\_\_ Sign: \_\_\_\_\_

Kopi av legitimasjon

Kopi av legitimasjon

**aktiv.**  
Tar deg videre