

Tilstandsrapport

📍 Høgvollvegen 27 , 2312 OTTESTAD

📖 STANGE kommune

gnr. 16, bnr. 532

Andelsnummer 27212

Sum areal alle bygg: BRA: 66 m² BRA-i: 55 m²



Befaringsdato: 05.05.2026

Rapportdato: 12.05.2026

Oppdragsnr.: 22651-1051

Referansenummer: IA2882

Autorisert foretak: E&K TAKST AS



Tilstandsrapporten er gyldig ett år fra rapportdato. Oppstår det skader eller skjer det endringer på eiendommen, bør du som selger be om en oppdatert tilstandsrapport.

E&K Takst AS

E&K Takst AS er en takstbedrift lokalisert i Stange og Elverum. Utover kontorsteder er våre primære markedsområder Løten, Hamar, Ringsaker, Våler, Åsnes, Grue, Kongsvinger, Trysil, Åmot og Stor-Elvdal, men vi tar på oss oppdrag i hele Innlandet og nordre deler av Akershus. For å oppnå høy kundetilfredshet fokuserer vi på kvalitet, god kundeservice, å forstå kundens behov og kontinuerlig forbedring av våre produkter og tjenester. E&K Takst har i dag to ansatte med utdanninger innen teknisk fagskole, takstutdanning og mesterutdanning, samt bred erfaring fra takst- og byggebransjen. Vårt mål er å levere høy kvalitet og pålitelighet i alle våre oppdrag. Med vår kompetanse og praktiske erfaring leverer vi produkter som møter kundens behov.

Rapportansvarlig

Jonas Eikeland

Jonas Eikeland
Uavhengig Takstingeniør
jonas@ek-takst.no
924 82 613



E & K T A K S T

Dette trenger du å vite om tilstandsrapporten



Hva er en tilstandsrapport?

En tilstandsrapport beskriver synlige skader/avvik eller tegn på skader/avvik på boligen. Rapporten fremhever vanligvis ikke positive egenskaper ved boligen.



Hva vurderer en bygningssakkyndig?

Den bygningssakkyndige vurderer boligen ut fra hva man kan forvente av en bygning av samme alder og type. Vurderingen gjøres som regel mot hvordan det var vanlig å bygge og regler som gjaldt da boligen ble oppført (søknadstidspunktet). Forhold som er vanlige for bygningens alder, slik som slitasje etter normal bruk regnes ikke som avvik.



Hva inneholder tilstandsrapporten?

Den bygningssakkyndige undersøker rom og bygningsdeler slik det kommer frem av [Forskrift til avhendingsloven](#). Tilstandsrapporten inneholder bare avvik som den bygningssakkyndige kan se eller kontrollere med enkle hjelpemidler. Det gjøres ikke nærmere undersøkelser slik som åpning av vegger eller andre bygningsdeler. I vegg mot våtrom og rom under terreng kan det borres et hull for å gjøre enkle undersøkelser slik som fuktsøk.

Når du kjøper en brukt bolig

Når du kjøper en brukt bolig, er det viktig å være oppmerksom på at dette ikke kan sammenlignes med å kjøpe en ny bolig. Måten boligen ble bygget på kan være annerledes enn i dag. Bygninger svekkes over tid, og utsettes for slitasje blant annet på grunn av bruk og vær og vind. Mange boliger fornyes helt eller delvis, noen i flere omganger, eller det oppføres tilbygg. Særlig for boliger som er pusset opp eller endret, er det viktig å merke seg at fornyelse av overflater ikke nødvendigvis betyr at bygningsdeler under er forbedret.

Vurdering mot byggregler

Den bygningssakkyndige vil vurdere boligen mot hvordan det var vanlig å bygge og regler som gjaldt på søknadstidspunktet. Den bygningssakkyndige ser etter avvik som har betydning for og som reduserer boligens funksjon og verdi, og som kommer frem av forskrift til avhendingslova.

Tilstandsrapporten beskriver ikke hele boligen

BYGNINGSSAKKYNDIGE SER FOR EKSEMPEL IKKE PÅ

- vanlig slitasje og normal vedlikeholdstilstand
- bagatellmessige forhold som ikke påvirker bygningens bruk eller verdi vesentlig
- skjulte installasjoner
- installasjoner utenfor bygningen
- full funksjonstesting av el- og VVS-installasjoner
- geologiske forhold og bygningens plassering på grunnen
- bygningens planløsning
- bygningens innredning
- løsøre slik som hvitevarer
- utendørs svømmebasseng og pumpeanlegg
- bygningens estetikk og arkitektur
- bygningens lovlighet (bortsett fra bruksendringer, brannceller og forhold som åpenbart kan påvirke helse, miljø og sikkerhet)
- fellesarealer (med mindre boligeier har vedlikeholdsplikt for fellesarealer og dette er kjent for bygningssakkyndig, eller fellesarealet har en særlig tilknytning til boligen).

© iVerdi 2023

Malen til denne rapporten, inkludert standardtekstene fra Verdi er vernet etter åndsverkloven og kan kun benyttes av av kunder hos iVerdi. For andre aktører er eksemplarframstilling av malen og standardtekster, som utskrift og annen kopiering til bruk som grunnlag for tilsvarende rapporter, bare tillatt når det er hjemlet i lov (kopiering til privat bruk, sitat o.l.) eller avtale med iVerdi ([Hjem-iVerdi](#)).

Utnyttelse i strid med lov eller avtale kan medføre erstatnings- og straffansvar.

Dette trenger du å vite om tilstandsrapporten

Tilstanden vurderes med ulike tilstandsgrader

Tilstanden gir uttrykk for en gitt forventet tilstand, blant annet vurdert ut fra alder og normal bruk. Ved Tilstandsgrad 0 (TG0) og Tilstandsgrad 1 (TG1) gir den bygningssakkyndige normalt ingen begrunnelse for valg av tilstandsgrad. Grunnen er at bygningen eller bygningsdelen da bare har normal slitasje. Ved skjulte konstruksjoner kan alder alene avgjøre tilstandsgrad. Når bygningssakkyndige anbefaler tiltak, for eksempel utbedringer, må brukeren av rapporten vurdere om tiltakene er nødvendige og lønnsomme.

Når den bygningssakkyndige velger tilstandsgrad, baseres vurderingen på faste kriterier som følger av gjeldende bransjestandard for Teknisk tilstandsanalyse ved omsetning av bolig og Forskrift til avhendingslova.



TILSTANDSGRAD 0, TG0: INGEN AVVIK

Bygningsdelen skal være tilnærmet ny, ikke vise tegn på slitasje og det skal være lagt frem dokumentasjon på faglig god utførelse. Det er ingen merknader til delen.



TILSTANDSGRAD 1, TG1: MINDRE AVVIK

Bygningsdelen skal bare ha normal slitasje, og strakstiltak skal ikke anses som nødvendig. Graden kan også brukes når delen er ny, men der dokumentasjon på faglig god utførelse mangler.



TILSTANDSGRAD 2, TG2: VESENTLIGE AVVIK OG MINDRE AVVIK SOM ETTER NS 3600 GIR TG 2

Bygningsdelen skal enten ha feil utførelse, en skade eller symptomer på skade, sterk slitasje eller nedsatt funksjon. Graden gis når bygningsdelen trenger vedlikehold eller tiltak i nær fremtid. Graden skal også brukes når delen er gammel og det er grunn til å varsle om faren for skader på grunn av alderen, eller når det er grunn til å overvåke delen spesielt på grunn av fare for større skader eller følgeskader.



TILSTANDSGRAD 3, TG3: STORE ELLER ALVORLIGE AVVIK

Denne tilstandsgraden brukes ved kraftige tegn på forhold som man må regne med trenger utbedring straks eller innen kort tid. Det er påvist funksjonssvikt eller sammenbrudd.



IKKE UNDERSØKT/IKKE TILGJENGELIG FOR UNDERSØKELSE

Det kan være avvik/skader som ikke er avdekket.

Informasjon om utbedringskostnader

Utbedringskostnadene i rapporten er sjablongmessige anslag basert på observerte forhold som feil, skader eller uregelmessigheter, samt foreslåtte tiltak. Disse anslagene er veiledende, angis i fem intervaller, er basert på generelle erfaringstall, og må ikke forveksles med konkrete pristilbud fra håndverkere eller entreprenører. Faktiske kostnader kan variere betydelig, avhengig av individuelle valg, materialpriser og markedsforhold. For å få en nøyaktig vurdering av utbedringskostnadene anbefales ytterligere undersøkelser og innhenting av flere pristilbud fra kvalifiserte fagfolk. Slike anslag gis for TG3, der dette er mulig.



Tiltak under kr 20 000



Tiltak mellom kr 20 000 – 100 000



Tiltak mellom kr 100 000 – 200 000



Tiltak mellom kr 200 000 – 500 000



Tiltak over kr 500 000

Beskrivelse av eiendommen

Boligbygg med flere boenheter - Byggeår: 1982

UTVENDIG

[Gå til side](#)

Leilighetsbygg oppført med grunnmur av betong. Yttervegger av tre og murkonstruksjoner. Fasaden er kledd med stående trekledning, fasadeplater og teglstein. Saltak teknet med metallplater. Leiligheten har entrédør med brannklasse B30 og lydklasse db35. Vinduer og balkongdør med karmen av tre, og to-lags glass.

INNVENDIG

[Gå til side](#)

Innvendige overflater bestående av himlinger av malte flater. Veggerflater av malt panel og malte flater. Gulvflater belagt med parkett og laminat. Leiligheten har etasjeskille i betong. Innvendige dører i profilert utførelse.

VÅTROM

[Gå til side](#)

Baderom fra byggeår med enkelte oppgraderinger av innredning/sanitærutstyr i 2023. Bad med veggflater av våtromstapet/belegg. Taket er malt. Gulvet har vinylbelegg. Rommet har panelovn som varmekilde. Det er eldre soilsluk og synlig vinylbelegg som tettesjikt. Vegghengt servantinnredning. Openpåliggende servant med armatur. Speil med overlys og stikkontakt over servant. Dusjnisje med glassvegg og glassdør. Vegghengt dusjarmatur. Gulvstående toalett. Rommet er tilknyttet felles mekanisk avtrekk.

Vaskerom fra byggeår. Veggene har våtromstapet. Taket er malt. Gulvet har vinylbelegg. Rommet har ingen varmekilde. Fallforhold til sluk, og høydeforskjell mellom topp sluk og topp membran ved dør er tilfredsstillende. Det er eldre soilsluk og synlig vinylbelegg som tettesjikt. Vegghengt utslagsvask med to-greps armatur. Vegghengt skap og plassbygde hyller. Opplegg for vaskemaskin. Varmtvannsbereder plassert i hjørne. Rommet er tilknyttet felles mekanisk avtrekk.

KJØKKEN

[Gå til side](#)

IKEA kjøkkeninnredning. Innredning med glatte fronter. Benkeplate av laminat. Nedfelt oppvaskkum med ett-greps kjøkkenarmatur. Benkeskapsbelysning og stikkontakter nedfelt i kjøkkenbenk. Integrrert platetopp, stekeovn og oppvaskmaskin. Frittstående kjøleskap. Komfyrvakt. Automatiske vannstoppere med fuktsensor. Gulvflater belagt med parkett. Vegg- og himlingsflater i malte flater. Laminert plate mellom kjøkkenbenk og overskap. Ventilator i overskap tilknyttet felles mekanisk avtrekk.

TEKNISKE INSTALLASJONER

[Gå til side](#)

Synlige vannrør av kobber. Synlige avløpsrør i plast og støpejern. Leiligheten har felles mekanisk avtrekksventilasjon ned naturlig tilluft fra spalteventiler i vinduer og veggventiler. Varmtvannsbereder på 198L (fra 2013) plassert på vaskerom. Sikringsskap med automatsikringer er plassert i felles gang. Leiligheten har delvis skjult og delvis åpent elektrisk anlegg.

Arealer

[Gå til side](#)

Forutsetninger og vedlegg

[Gå til side](#)

Lovlighet

[Gå til side](#)

Boligbygg med flere boenheter

- Det foreligger godkjente og byggemeldte tegninger, som stemmer med dagens bruk

Sammendrag av boligens tilstand

Fordeling av tilstandsgrader

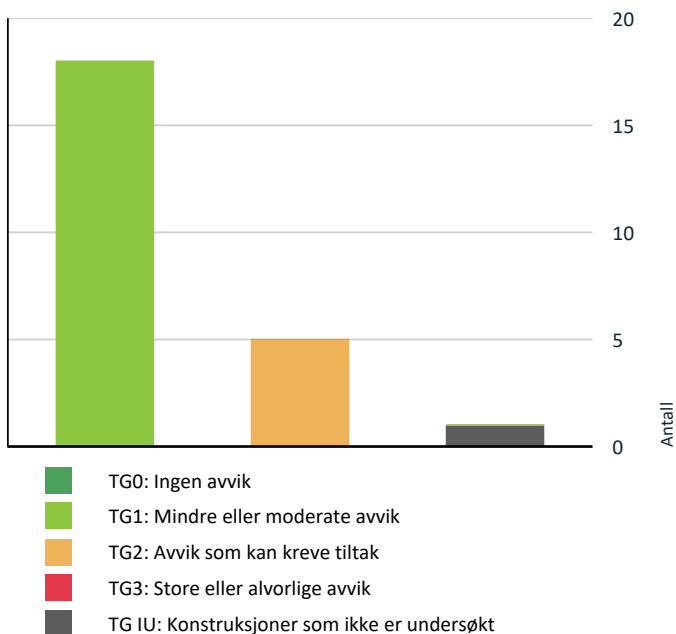

Vil du vite mer om tilstandsgrader? Se side 4.

Spesielt for dette oppdraget/rapporten

Selv om leiligheten er en del av ett sameie/borettslag så er enkelte utvendige forhold og felles bygningsdeler medtatt i rapporten, da disse er direkte tilknyttet leiligheten. Normalt sett vil vedlikeholds- og utbedringskostnader av for eksempel utvendige forhold og skjulte bygningsdeler tilfalle sameiet/borettslaget, nøyaktig hvilke forhold som tilfaller sameiets/borettslagets vedlikeholdsansvar er ikke undersøkt i denne rapporten. Opplysninger om utførte tiltak/oppgraderinger er basert på informasjon gitt fra selger på befaringen, der det er fremlagt dokumentasjon så nevnes det i rapporten.

Oppsummering av avvik

Vil du vite mer? Se på rommet eller bygningsdelen senere i rapporten.

Boligbygg med flere boenheter

! TG IU KONSTRUKSJONER SOM IKKE ER UNDERSØKT



Våtrom > 1. Etasje > Vaskerom > Tilliggende konstruksjoner våtrom

[Gå til side](#)

! TG 2 AVVIK SOM KAN KREVE TILTAK



Tekniske installasjoner > Vannledninger

[Gå til side](#)



Tekniske installasjoner > Avløpsrør

[Gå til side](#)



Våtrom > 1. Etasje > Bad > Sluk, membran og tettesjikt

[Gå til side](#)



Våtrom > 1. Etasje > Vaskerom > Overflater Gulv

[Gå til side](#)



Våtrom > 1. Etasje > Vaskerom > Sluk, membran og tettesjikt

[Gå til side](#)

HELSE, MILJØ OG SIKKERHET

Forhold som åpenbart kan medføre fare for helse, miljø og sikkerhet



Det er påvist avvik innen helse miljø eller sikkerhet.

[Gå til side](#)

Tilstandsrapport

BOLIGBYGG MED FLERE BOENHETER

Byggeår

1982

Kommentar

Byggeåret er basert på opplysninger fra eiendomsmatrikkelen.

Anvendelse

Boligformål

Standard

Normal standard på bygget ut ifra alder/konstruksjon - jamfør beskrivelse under konstruksjoner.

Vedlikehold

Bygget er jevnlig vedlikeholdt.

UTVENDIG

TG 1 Vinduer

Beskrivelse

Vinduer med karmen av tre, og to-lags glass. Utvendig kledd med metallplater.

Årstall: 2009

Kilde: Produksjonsår på produkt



TG 1 Dører

Beskrivelse

Leiligheten har entrédør med brannklasse B30 og lydklasse db35. Balkongdør med karm av tre, og to-lags glass fra 2009.



TG 1 Balkonger, terrasser og rom under balkonger

Beskrivelse

Utgang fra stue til vestvendt terrasse på 12 m². Terrasse i trekonstruksjoner med rekkverk av tre. Terrassen har markise. Gulvflater er belagt med terrassebord.

Tilstandsrapport



INNVENDIG

! TG 1 Overflater

Beskrivelse

Her medtas kun rom som ikke er beskrevet andre steder. Alle rom er kontrollert når annet ikke er angitt. Det gjøres oppmerksom på at det er bare de forhold som har vesentlige visuelle feil/skader på overflater som blir kommentert.

Beskrivelse

Himlinger: Malte flater.

Vegger: Malte flater og malt panel.

Gulv: Parkett og laminat.

Basert på alder så vurderes det at overflatene er funksjonelle med normal bruksslitasje.

! TG 1 Etasjeskille/gulv mot grunn

Beskrivelse

Leiligheten har etasjeskille i betong.

Kontroll av etasjeskille utføres med nivelleringslaser. Det tas stikkprøver i to retninger i minst to rom per etasje der det lar seg gjøre. Ingen vesentlige avvik ble registrert. Målt lokalt avvik er <10mm og totalt avvik <15 mm pr. rom.



! TG 1 Innvendige dører

Beskrivelse

Innvendige dører i profilert utførelse. Innvendige dører er visuelt kontrollert for synlige avvik og det er gjennomført funksjonstest (stikkprøver) av åpne/lukke funksjon. Det ble ikke avdekket avvik.

Tilstandsrapport



VÅTROM

1. ETASJE > BAD

Generell

Beskrivelse

Baderom fra byggeår med enkelte oppgraderinger av innredning/sanitærutstyr i 2023. Det er ikke fremlagt dokumentasjon på opprinnelig utførelse av våtrommet.



1. ETASJE > BAD

TG 1 Overflater vegger og himling

Beskrivelse

Veggene har våtromstapet/belegg. Taket er malt.

1. ETASJE > BAD

TG 1 Overflater Gulv

Beskrivelse

Gulvet har vinylbelegg. Rommet har panelovn som varmekilde. Fallforhold til sluk, og høydeforskjell mellom topp sluk og topp membran ved dør er tilfredsstillende.

1. ETASJE > BAD

TG 2 Sluk, membran og tettesjikt

Beskrivelse

Det er eldre soilluk og synlig vinylbelegg som tettesjikt.

Vurdering av avvik:

- Det er avvik:

Tilstandsrapport

Mer enn halvparten av forventet brukstid er passert for sluk og membran/tettesjikt. Dette gir usikker restlevetid og økt risiko for svekket fuktsikring i våtrommets gulvkonstruksjon. Forholdet medfører økt risiko for fuktinntrengning og skadeutvikling i underliggende og tilstøtende konstruksjoner.

Konsekvens/tiltak

• Tiltak:

Sluk og tettesjikt bør oppgraderes ved fremtidig modernisering av våtrommet. Videre bruk bør tilpasses alder og tilstand, og direkte vannbelastning på eldre overflater bør begrenses der det er praktisk mulig, for eksempel ved etablering av dusjkabinett.



1. ETASJE > BAD

! TG 1 Sanitærutstyr og innredning

Beskrivelse

Vegghengt servanttinnredning. Ovenpåliggende servant med armatur. Speil med overlys og stikkontakt over servant. Dusjnise med glassvegg og glassdør. Vegghengt dusjarmatur. Gulvstående toalett.

1. ETASJE > BAD

! TG 1 Ventilasjon

Beskrivelse

Rommet er tilknyttet felles mekanisk avtrekk. Avtrekk er testet med papir og det registreres sug i kanalen.



1. ETASJE > BAD

! TG 1 Tilliggende konstruksjoner våtrom

Beskrivelse

Det er foretatt hulltaking med 73 mm hullbor i nedre del av vegg fra tilstøtende stue. Det er gjennomført fuktmåling i konstruksjonen. Undersøkelsen viser ingen tegn til skader eller fukt i konstruksjonen. Relativ fuktighet ble målt til 21,5 prosent, ved 19,8 celsius.

Tilstandsrapport



1. ETASJE > VASKEROM

Generell

Beskrivelse

Vaskerom fra byggeår. Det er ikke fremlagt dokumentasjon på utførelse av våtrommet.

1. ETASJE > VASKEROM

TG 1 Overflater vegger og himling

Beskrivelse

Veggene har våtromstapet. Taket er malt.

1. ETASJE > VASKEROM

TG 2 Overflater Gulv

Beskrivelse

Gulvet har vinylbelegg. Rommet har ingen varmekilde. Fallforhold til sluk, og høydeforskjell mellom topp sluk og topp membran ved dør er tilfredsstillende.

Vurdering av avvik:

- Det er avvik:

Det er registrert skader/rifter i gulvbelegget på vaskerommet. Skadene svekker beleggets fuktmotstand og gir økt risiko for at vannsøl eller lekkasjevann trekker ned i gulvkonstruksjonen. Forholdet medfører økt risiko for fuktinntrengning og skadeutvikling i gulv og tilstøtende konstruksjoner.

Konsekvens/tiltak

- Tiltak:

Skadet gulvbelegg bør utbedres eller skiftes. Videre bruk bør tilpasses tilstanden, og vannbelastning på skadede områder bør begrenses frem til utbedring er utført.



1. ETASJE > VASKEROM

TG 2 Sluk, membran og tettesjikt

Tilstandsrapport

Beskrivelse

Det er eldre soilsluk og synlig vinylbelegg som tettesjikt.

Vurdering av avvik:

- Det er avvik:

Det vises til registrerte skader/rifter i gulvbelegg under «Overflater gulv». Det er i tillegg registrert mangelfull/feil utførelse rundt rørgjennomføringer i våtsone. Mer enn halvparten av forventet brukstid er passert for sluk og membran/tettesjikt. Forholdene gir usikker restlevetid og svekket fuktsikkerhet, med økt risiko for fuktinntrengning og skadeutvikling i gulvkonstruksjon og tilstøtende konstruksjoner.

Konsekvens/tiltak

- Tiltak:
Skadet gulvbelegg og mangelfull utførelse rundt rørgjennomføringer bør utbedres. Sluk og tettesjikt bør oppgraderes ved fremtidig modernisering av vaskerommet. Videre bruk bør tilpasses alder og tilstand, og vannbelastning på skadede eller utsatte områder bør begrenses frem til utbedring er utført.



1. ETASJE > VASKEROM

TG 1 Sanitærutstyr og innredning

Beskrivelse

Vegghengt utslagsvask med to-greps armatur. Vegghengt skap og plassbygde hyller. Opplegg for vaskemaskin. Varmtvannsbereder plassert i hjørne.

1. ETASJE > VASKEROM

TG 1 Ventilasjon

Beskrivelse

Rommet er tilknyttet felles mekanisk avtrekk. Avtrekk er testet med papir og det registreres sug i kanalen.



1. ETASJE > VASKEROM

TG IU Tilliggende konstruksjoner våtrom

Beskrivelse

På grunn av våtrommets utforming er det ikke praktisk mulig å gjennomføre fuktmåling/hulltaking i et område der det erfaringsmessig forekommer skader. Hulltaking og fuktmåling i lukkede konstruksjoner er derfor ikke utført. Tilstanden inne i konstruksjonen er ikke kjent.

Tilstandsrapport

KJØKKEN

1. ETASJE > STUE/KJØKKEN

TG 1 Overflater og innredning

Beskrivelse

IKEA kjøkkeninnredning. Innredning med glatte fronter. Benkeplate av laminat. Nedfelt oppvaskkum med ett-greps kjøkkenarmatur. Benkeskapsbelysning og stikkontakter nedfelt i kjøkkenbenk. Integrert platetopp, stekeovn og oppvaskmaskin. Frittstående kjøleskap. Komfyrvakt. Automatiske vannstoppere med fuktsensor. Gulvflater belagt med parkett. Vegg- og himlingsflater i malte flater. Laminert plate mellom kjøkkenbenk og overskap.

Årstill: 2023

Kilde: Egenerklæring

1. ETASJE > STUE/KJØKKEN

TG 1 Avtrekk

Beskrivelse

Ventilator i overskap tilknyttet felles mekanisk avtrekk. Kjøkkenventilatoren er testet med papir og det registreres sug i kanalen.



TEKNISKE INSTALLASJONER

TG 2 Vannledninger

Beskrivelse

Synlige vannrør av kobber.

Vurdering av avvik:

- Det er avvik:

Mer enn halvparten av forventet brukstid er passert for innvendige vannledninger. Dette gir usikker restlevetid og økt risiko for lekkasjer og svekkelser i røranlegget over tid. Forholdet medfører økt risiko for vannskader på innvendige overflater og tilstøtende konstruksjoner.

Konsekvens/tiltak

- Tiltak:

Vannledningene bør skiftes ved fremtidig modernisering av røranlegget. Videre bruk bør tilpasses alder og tilstand, og det bør påregnes behov for utskifting ved tegn til lekkasjer, korrosjon eller redusert funksjon.

TG 2 Avløpsrør

Beskrivelse

Synlige avløpsrør i plast og støpejern.

Vurdering av avvik:

- Det er avvik:

Tilstandsrapport

Mer enn halvparten av forventet brukstid er passert for innvendige avløpsrør. Dette gir usikker restlevetid og økt risiko for svekkelser, lekkasjer og redusert funksjon i avløpsanlegget over tid. Forholdet medfører økt risiko for vannskader på innvendige overflater og tilstøtende konstruksjoner.

Konsekvens/tiltak

• Tiltak:

Avløpsrørene bør skiftes ved fremtidig modernisering av røranlegget. Videre bruk bør tilpasses alder og tilstand, og det bør påregnes behov for utskifting ved tegn til lekkasjer, gjentatte tilstoppinger eller redusert avrenning.

TG 1 Ventilasjon

Beskrivelse

Leiligheten har felles mekanisk avtrekksventilasjon ned naturlig tilluft fra spalteventiler i vinduer og veggventiler.

TG 1 Varmtvannstank

Beskrivelse

Varmtvannsbereder på 198L (fra 2013) plassert på vaskerom.



Elektrisk anlegg

Dette er en forenklet kontroll begrenset til de spørsmål og undersøkelser som forskrift til avhendingslova (tryggere bolighandel) § 2-18 inneholder. Dette kan ikke sammenlignes med en kontroll utført av offentlig myndighet (Det lokale eltilsyn) eller registrert elektrovirksomhet, og en bygnings sakkyndig har verken kompetanse eller lov til å foreta en slik kontroll.

Tilstanden er vurdert ut fra den forenklede og begrensede kontrollen som forskriften inneholder. El-anlegget kan ha feil og mangler som en slik forenklet undersøkelse ikke vil avdekke. Vær derfor oppmerksom på denne risikoen, og søk videre veiledning eller få en fullstendig kontroll utført av registrert elektrovirksomhet.

Beskrivelse

Sikringsskap med automatsikringer er plassert i felles gang. Leiligheten har delvis skjult og delvis åpent elektrisk anlegg.

1. Foreligger det eltilsynsrapport de siste 5 år, og det er ikke foretatt arbeid på anlegget etter denne, utenom retting av eventuelle avvik i eltilsynsrapport (dvs en el-tilsynsrapport uten avvik)?
Nei

Spørsmål til eier

2. Når ble det elektriske anlegget installert eller sist gang totalt rehabilitert (årstall)? Med totalt rehabilitert menes fullstendig utskiftet anlegg fra inntakssikring og videre.
1982
3. Er alle elektriske arbeider/anlegg i boligen utført av en registrert elektroinstallasjonsvirksomhet?
Nei Ukjent hva som er utført før selger tok over, selger opplyser at det er utført noe egeninnsats i forbindelse med
4. Er det elektriske anlegget utført eller er det foretatt tilleggsarbeider på det elektriske anlegget etter 1.1.1999?
Ja

Tilstandsrapport

Eksisterer det samsvarserklæring?

Ja

Det er fremlagt samsvarserklæringer vedrørende montering av panelovn på bad og installasjon nytt kjøkken.

5. Foreligger det kontrollrapport fra offentlig myndighet – Det Lokale Eltilsyn (DLE) eller eventuelt andre tilsvarende kontrollinstanser med avvik som ikke er utbedret eller kontrollen er over 5 år?

Nei

6. Forekommer det ofte at sikringene løses ut?

Nei

7. Har det vært brann, brantilløp eller varmgang (for eksempel termiske skader på deksler, kontaktpunkter eller lignende) i boligens elektriske anlegg?

Nei

Generelt om anlegget

8. Er det tegn til at det har vært termiske skader (tegn på varmgang) på kabler, brytere, downlights, stikkontakter og elektrisk utstyr? Sjekk samtidig tilstanden på elektrisk tilkobling av varmtvannsbereder, jamfør eget punkt under varmtvannstank

Nei

9. Er der synlig defekter på kabler eller er disse ikke tilstrekkelig festet?

Nei

Inntak og sikringsskap

10. Er det tegn på at kabelinnføringer og hull i inntak og sikringsskap ikke er tette, så langt dette er mulig å sjekke uten å fjerne kapslinger?

Nei

11. Finnes det kursfortegnelse, og er den i samsvar med antall sikringer?

Ja

12. Foreta en helhetsvurdering av det elektriske anlegget, dets alder, allmenne tilstand og fare for liv og helse. Bør det elektriske anlegget ha en utvidet el-kontroll?

Ja Det er fremlagt begrenset dokumentasjon for det elektriske anlegget. Det er i tillegg opplyst om egeninnsats knyttet til elektriske arbeider. Manglende dokumentasjon gir usikkerhet rundt anleggets utførelse og sikkerhetsmessige tilstand. Det anbefales at det gjennomføres en utvidet el-kontroll utført av registrert elektroinstallatør.

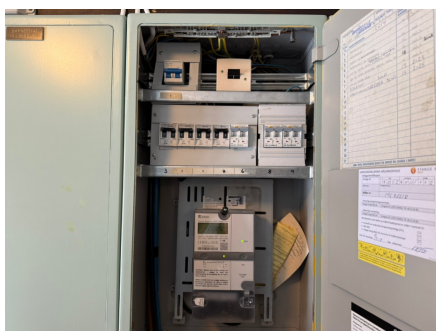

FORHOLD SOM ÅPENBART KAN MEDFØRE FARE FOR HELSE, MILJØ OG SIKKERHET

Dette punktet inneholder tydelige og lett synlige forhold ved boligen som åpenbart kan påvirke helse, miljø og sikkerhet, og som bygningsakkyndige har oppdaget. Terskelen for hva som anses som åpenbart er høy, og det utføres ikke undersøkelser med sikte på å avdekke slike forhold. Punktet omfatter ikke skjulte eller ikke-synlige forhold, tekniske vurderinger eller forhold som krever spesialundersøkelser. Forhold vurderes etter byggteknisk forskrift på befaringstidpunktet. Røykvarslere og håndholdt brannslukningsutstyr vurderes etter gjeldende forskrift om brannforebygging.



Helse, miljø og sikkerhet

Vurdering av avvik:

- Det er påvist avvik innen helse miljø eller sikkerhet.

Tilstandsrapport

Bygget ligger i et område med høy aktsomhetsgrad for radon, jf. NGU radonkart. Bygget er oppført før krav om radonforebyggende tiltak ble innført, og det er ukjent om det er gjennomført radonmålinger i bygget. Dette gir usikkerhet rundt radonnivået i boligen.

Konsekvens/tiltak

Det anbefales at det gjennomføres radonmåling i tråd med anbefalinger fra DSA.

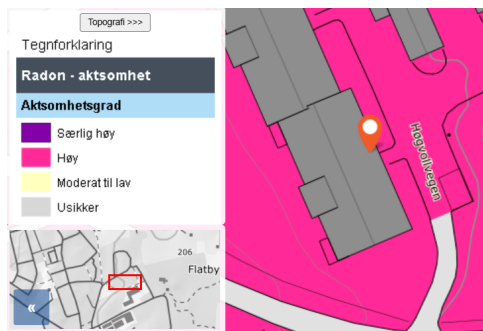

Arealer, byggetegninger og brannceller

Standard gjeldende fra 01.01.2024

Arealmålinger og arealoppsett er basert på Norsk standard 3940:2023 Areal- og volum-beregninger av bygninger. Arealet gjelder for tidspunktet da boligen ble målt

Hva er måleverdig areal?

Arealet i rommet må ha minst 1,90 m fri høyde over gulvet og minst bredde på 0,60 m. Et loft med skråtak vil for eksempel bare få registrert målbart areal der høyden er minst 1,90 m og bredden minst 0,60 m. Rommet må ha dør eller luke, og gangbart gulv.

Hva er bruksareal?

$$BRA = BRA-i + BRA-e + BRA-b$$

Bruksarealet for bygningen er bruttoarealet minus arealet som optas av yttervegger.

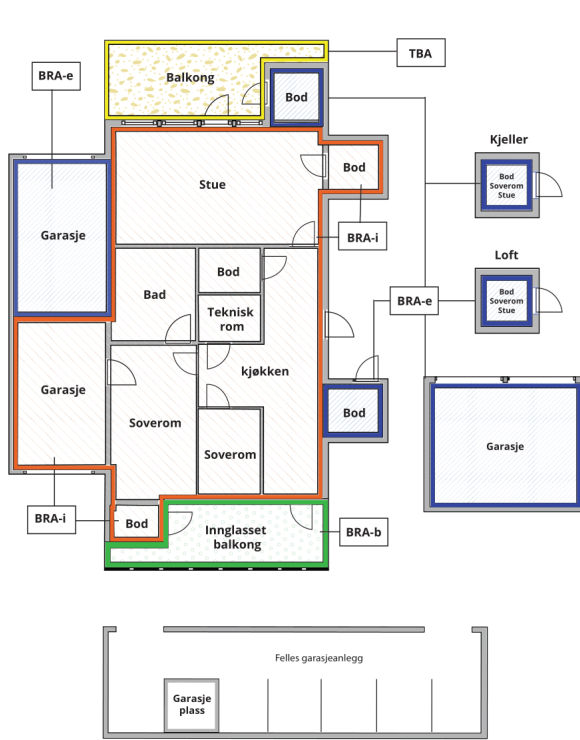

Carport og/eller garasjeplass i felles garasjeanlegg er ikke måleverdig areal

Internt bruksareal (BRA-i)	Arealet innenfor boenheten(e)
Eksternt bruksareal (BRA-e)	Arealet av alle rom utenfor boenheten(e) og som tilhører denne, slik som for eksempel boden
Innglasset balkong mv (BRA-b)	Arealet av innglasset balkong, veranda eller altan når denne er tilknyttet boenheten(e)
Terrasse- og balkongareal (TBA)	Arealet av terrasser, åpne balkonger og åpen altan tilknyttet boenheten(e)

Gulvareal (GUA) Er sum av BRA (bruksareal) og ALH (areal med lav takhøyde).
Areal med lav takhøyde (ALH) er ikke måleverdig areal, som skyldes skråtak og lav himlingshøyde.
GUA kan opplyses i markedsføring der det er aktuelt for den konkrete boligen og kun sammen med BRA-i, for eksempel der gulvflaten har en verdi og har funksjon ved møblering og bruk av rommene. Ikke innredet areal som kaldloft, måles og oppgis normalt ikke.

Arealet kan ikke alltid fastsettes nøyaktig

Areal kan være komplisert eller umulig å måle opp nøyaktig fordi det er vanskelig å fastslå tykkelsen på innervegger, skjevheter i og utforming av bygningskonstruksjoner som karnapp, buer og vinkler som ikke er rette, åpne rom over flere etasjer og så videre.

Eiendommens markedsverdi kan ikke baseres på en matematisk beregning basert på antall kvadratmeter opplyst i rapporten. Opplysninger om areal kan altså ikke alene benyttes for å beregne eiendommens verdi.

Den bygningsfaglige kan avdekke eventuelle bruksendringer og avvik i branncelleinndeling

Den bygningsfaglige ser på byggetegninger hvis de er tilgjengelige og dette er en del av oppdraget, og vurderer bruken av boligen opp mot tegningene. Hvis den bygningsfaglige avdekker at en bolig ikke ser ut til å være delt opp i brannceller etter kravene i byggeteknisk forskrift på befaringstidspunktet, skal det opplyses om dette.

Reglene om bruksendring og brannceller kan være kompliserte. Søk videre faglige råd om rapporten ikke gir deg svar. Den bygningsfaglige kan ikke vurdere og svare på alle spørsmål, og kan heller ikke vite om kommunen kan gi unntak for kravene som gjelder. [Vil du vite mer?](#)

Om brannceller

En branncelle er hele eller avgrensede deler av en bygning hvor en brann fritt kan utvikle seg uten at den kan spre seg til andre bygninger eller andre deler av bygningen i løpet av en fastsatt tid.

Om bruksendring

Bruksendring er å endre bruken av et rom fra en tillatt bruk til en annen. Dette kan kreve søknad og tillatelse, for eksempel hvis du endrer et rom fra bod til soverom eller arbeidsrom, eller hvis du endrer en bolig til to separate boliger.

Rom for varig opphold har krav til takhøyde, romstørrelse, rømningsvei og lysforhold som må være oppfylt. Du kan søke kommunen om unntak for kravene, men kan ikke regne med å få unntak for krav som går på helse og sikkerhet, for eksempel krav til rømningsvei.

Bruksendring som krever godkjenning, og som ikke er søkt bruksendret, er ulovlig. Kommunen kan etter plan- og bygningsloven kapittel 32 forfølge overtredelser. Kommunen kan pålegge deg å avslutte den ulovlige bruken, eventuelt å rette eller tilbakeføre rommet til godkjent bruk.

Arealer

Boligbygg med flere boenheter

Etasje	Bruksareal BRA m ²			SUM	Terrasse- og balkongareal (TBA)
	Internt bruksareal (BRA-i)	Eksternt bruksareal (BRA-e)	Innglasset balkong (BRA-b)		
Kjeller		11		11	
1. Etasje	55			55	12
SUM	55	11			12
SUM BRA	66				

Romfordeling

Etasje	Internt bruksareal (BRA-i)	Eksternt bruksareal (BRA-e)	Innglasset balkong (BRA-b)
Kjeller		Bod, bod 2	
1. Etasje	Entré, soverom, bad, stue/kjøkken, vaskerom		

Kommentar

BRA-e i kjeller er fordelt på to boder. En bod er oppmålt til 2 m2, den andre boden er oppmålt til 9 m2.

Lovlighet

Byggetegninger

Det foreligger godkjente og byggemeldte tegninger, som stemmer med dagens bruk

Nyere håndverkstjenester

Er det ifølge eier utført håndverkstjenester på boligen siste 5 år?

Ja Nei

Kommentar: Se selgers egenerklæringskjema.

Befarings - og eiendomsopplysninger

Befaring

Dato	Til stede	Rolle
05.5.2026	Jonas Eikeland	Takstingeniør
	Petter Fallet Tandberg	Kunde

Matrikkeldata

Kommune	gnr.	bnr.	fnr.	snr.	Areal	Kilde	Eieforhold
3413 STANGE	16	532		0	11949.8 m ²	BEREGNET AREAL (Ambita)	Ikke relevant

Adresse

Høgvollvegen 27

Hjemmelshaver

Hoberg Borettslag

Andelsobjekt

Org.nr.	Leil. nr.	Forretningsfører	Eier av adkomstdokumenter
950134410			Tandberg Petter Fallet

Innskudd, pålydende mm

Andelsnummer

27212

Eiendomsopplysninger

Beliggenhet

Andelsleilighet tilhørende Hoberg Borettslag beliggende i Høgvollvegen 27, Stange kommune. Leilighet beliggende i byggets X. etasje. Adkomst til leiligheten via felles trappegang. Oppgangen har callinganlegg.

Adkomstvei

Adkomst til eiendommen via privat veg.

Tilknytning vann

Eiendommen er tilknyttet offentlig vannforsyning via private stikkledninger.

Tilknytning avløp

Eiendommen er tilknyttet offentlig avløpsnett via private stikkledninger.

Kilder og vedlegg

Dokumenter

Beskrivelse	Dato	Kommentar	Status	Sider	Vedlagt
Egenerklæringsskjema	04.05.2026		Gjennomgått		Nei
Forretningsførerinfo	04.05.2026		Ikke gjennomgått		Nei
Kommunalinformasjon	04.05.2026		Gjennomgått		Nei

Revisjoner

Versjon	Ny versjon	Kommentar
1	12.05.2026	

For gyldighet på rapporten se forside

Tilstandsrapportens avgrensninger

Forutsetninger

Struktur og referansenivå

Rapporten beskriver avvik, det vil si en tilstand som er dårligere enn referansenivået. Positive sider ved boligen, ut over det som kommer frem av tilstandsgradene, blir normalt ikke fremhevet.

Rapporten baserer seg på krav i forskrift til avhendingslova (tryggere bolighandel). For valg av tilstandsgrad blir NS 3600:2018 (teknisk tilstandsanalyse ved omsetning av bolig) lagt til grunn.

Bygningssakkyndig er ikke ansvarlig for tilbakeholdt eller uriktig informasjon, som har betydning for tilstandsvurderingen.

Presiseringer

Anslag på utbedringskostnader er sjablongmessig, og må ikke forveksles med en konkret vurdering eller tilbud fra entreprenør eller håndverker. Anslaget vil også avhenge av personlige preferanser og markedspris på materialer og tjenesteyter.

Tilstandsrapporten gjelder hovedbygget og tilleggsbygninger som den bygningssakkyndige anser at har nær tilknytning til funksjon som bolig.

Avvik er vurdert mot regler som gjaldt da boligen ble oppført, med mindre annet er spesifisert i forskrift til avhendingslova, eller gjeldende versjon av NS 3600.

Hulltaking ved våtrom, i rom under terreng eller andre bygningsdeler, krever eiers samtykke.

Befaring begrenses til visuelle observasjoner av tilgjengelige flater. Den bygningssakkyndige gjør ikke fysiske inngrep for å avdekke avvik, utover de som er beskrevet i forskrift til avhendingslova. Rapporten gir ingen garanti for at det ikke finnes skjulte feil eller mangler.

Flater som er skjult av snø eller på annen måte utilgjengelig, blir ikke kontrollert. Det blir ikke utført funksjonsprøving av bygningsdeler, med mindre dette kommer frem av forskrift til avhendingslova. Hvis det ikke er sikkerhetsmessig forsvarlig, vil ikke bygningssakkyndig undersøke taket fra utsiden.

Boligens tilbehør, hvite- og brunevarer og annet inventar, blir ikke vurdert. Dette gjelder også integrert tilbehør.

Stikkprøvetakninger er tilfeldig utvalgt, og kan innebære kontroll under overflaten med et spisst redskap eller lignende.

Uttrykk og definisjoner

Referansenivå: Kravet til bygningsdelen eller rommet på søknadstidspunktet.

Tilstand: Byggverkets eller bygningsdelens tekniske, funksjonelle eller estetiske status på et gitt tidspunkt.

Symptom: Forhold som gir indikasjon på hvilken tilstand et byggverk eller en bygningsdel befinner seg i. Benyttes ved beskrivelse av avvik og alder.

Skadegjørere: I hovedsak råte, sopp og skadedyr.

Fuktsøk: Overflatesøk med egnet søkeutstyr som fuktindikator eller visuelle observasjoner.

Fuktmåling: Måling av fuktinnhold i materiale eller i bakenforliggende konstruksjon ved bruk av egnet måleutstyr, blant annet hammerelektrode

og pigger.

Hulltaking: Boring av hull for inspeksjon og fuktmåling i risikoutsatte konstruksjoner.

Normal slitasjegrad: Forventet slitasje av materiale i overflaten, basert på enkle, visuelle observasjoner. Kan vurderes sammen med bygningsdelens alder.

Areal

Areal fastsettes etter forskrift til avhendingslova og gjeldende versjon av NS 3940 (areal- og volumberegninger av bygninger).

Et rom kan være i strid med teknisk forskrift og mangle godkjenning hos kommunen for den aktuelle bruken, uten at dette får betydning for om arealet måles og oppgis i tilstandsrapporten. Når arealet måles tas det ikke hensyn til om arealet er lovlig oppført eller om bruken er lovlig, bruksendringer, lysforhold eller andre sikkerhetsmangler.

Rom som ligger utenfor boenheten, som eier har påvist eller opplyst at tilhører boenheten, er oppmålt og inkludert i BRA-e. Det er ikke fremvist dokumentasjon på at rommet tilhører boenheten, med mindre dette er angitt særskilt. Rom utenfor boenheten kan omdisponeres av borettslaget/sameiet, og dette kan påvirke boligens BRA-e.

Opplysninger om areal kan ikke alene benyttes for beregning av markedsverdi.

Personvern

Tilstandsrapporten er utarbeidet som en del av Fremtind Forsikring AS sitt takstkonsept. Fremtind Forsikring AS, iVerdi AS, takstforetaket og andre relevante interessenter benytter personopplysninger fra tilstandsrapporten for analyse- og statistikkformål, utvikling og drift av produkter og tjenester i takstbransjen og boligomsetningen. Fremtind Forsikring AS, iVerdi AS og takstforetaket, følger til enhver tid gjeldende personvernlovgivning.