

Tilstandsrapport

 Rekkehus

 Spolen 51 , 1536 MOSS

 MOSS kommune

 gnr. 3, bnr. 1897

 Andelsnummer 45

Sum areal alle bygg: BRA: 103 m² BRA-i: 103 m²



Befaringsdato: 04.05.2026

Rapportdato: 12.05.2026

Oppdragsnr.: 10021-1871

Eiendomsverdi ref nr: EQ2782

Autorisert foretak: Frosterød Takst AS

Sertifisert Takstingeniør: Ståle Frosterød



Tilstandsrapporten er gyldig ett år fra rapportdato. Oppstår det skader eller skjer det endringer på eiendommen, bør du som selger be om en oppdatert tilstandsrapport.

Frosterød Takst AS

Takstmann Ståle Frosterød

- Byggmester med 20 års erfaring fra byggebransjen.
- Taksoppdrag med eiendom siden 2009.
- TEGoVA Residential Valuer (TRV) .
- Godkjent eksamen Veritas DNV-GL.
- Erfaring utleie bolig/næring siden 1994.
- Benyttes som fagkyndig dommer.

For mer informasjon se www.takstmannen.no

Jeg har ca. 20 års erfaring fra en lokal anerkjent byggmesterbedrift i Moss. Der hadde jeg i mange år stilling som formann, med ansvar for kalkulasjon og oppfølging av totalentrepriser av store og små prosjekter.

Jeg har gjennomført takstutdanningen i Norsk takst og er TEGoVA Residential Valuer godkjent (TRV). TRV er den fremste godkjenning for verddivurdering av boligeiendom på europeisk nivå, og det stilles krav til både erfaring og kunnskap. Jeg har også godkjent eksamen fra Veritas DNV-GL

Siden 2009 har jeg drevet takstmannsvirksomhet i Mossregionen, og gjennomfører årlig ca. 400 takstopdrag av ulik karakter.



Rapportansvarlig

Ståle Frosterød

staale@takstmannen.no

970 40 588



Dette trenger du å vite om tilstandsrapporten



Hva er en tilstandsrapport?

En tilstandsrapport beskriver synlige skader/avvik eller tegn på skader/avvik på boligen. Rapporten fremhever vanligvis ikke positive egenskaper ved boligen.



Hva vurderer en bygningsakkyndig?

Den bygningsakkyndige vurderer boligen ut fra hva man kan forvente av en bygning av samme alder og type. Vurderingen gjøres som regel mot hvordan det var vanlig å bygge og regler som gjaldt da boligen ble oppført (søknadstidspunktet). Forhold som er vanlige for bygningens alder, slik som slitasje etter normal bruk regnes ikke som avvik.



Hva inneholder tilstandsrapporten?

Den bygningsakkyndige undersøker rom og bygningsdeler slik det kommer frem av [Forskrift til avhendingsloven](#). Tilstandsrapporten inneholder bare avvik som den bygningsakkyndige kan se eller kontrollere med enkle hjelpemidler. Det gjøres ikke nærmere undersøkelser slik som åpning av vegger eller andre bygningsdeler. I vegg mot våtrom og rom under terreng kan det borres et hull for å gjøre enkle undersøkelser slik som fuktsøk.

Når du kjøper en brukt bolig

Når du kjøper en brukt bolig, er det viktig å være oppmerksom på at dette ikke kan sammenlignes med å kjøpe en ny bolig. Måten boligen ble bygget på kan være annerledes enn i dag. Bygninger svekkes over tid, og utsettes for slitasje blant annet på grunn av bruk og vær og vind. Mange boliger fornyes helt eller delvis, noen i flere omganger, eller det oppføres tilbygg. Særlig for boliger som er pusset opp eller endret, er det viktig å merke seg at fornyelse av overflater ikke nødvendigvis betyr at bygningsdeler under er forbedret.

Vurdering mot byggregler

Den bygningsakkyndige vil vurdere boligen mot hvordan det var vanlig å bygge og regler som gjaldt på søknadstidspunktet. Den bygningsakkyndige ser etter avvik som har betydning for og som reduserer boligens funksjon og verdi, og som kommer frem av forskrift til avhendingslova.

Tilstandsrapporten beskriver ikke hele boligen

BYGNINGSSAKKYNDIGE SER FOR EKSEMPEL IKKE PÅ

- vanlig slitasje og normal vedlikeholdstilstand
- bagatellmessige forhold som ikke påvirker bygningens bruk eller verdi vesentlig
- skjulte installasjoner
- installasjoner utenfor bygningen
- full funksjonstesting av el- og VVS-installasjoner
- geologiske forhold og bygningens plassering på grunnen
- bygningens planløsning
- bygningens innredning
- løsøre slik som hvitevarer
- utendørs svømmebasseng og pumpeanlegg
- bygningens estetikk og arkitektur
- bygningens lovlighet (bortsett fra bruksendringer, brannceller og forhold som åpenbart kan påvirke helse, miljø og sikkerhet)
- fellesarealer (med mindre boligeier har vedlikeholdsplikt for fellesarealer og dette er kjent for bygningsakkyndig, eller fellesarealet har en særlig tilknytning til boligen).

© iVerdi 2023

Malen til denne rapporten, inkludert standardtekstene fra Verdi er vernet etter åndsverkloven og kan kun benyttes av av kunder hos iVerdi. For andre aktører er eksemplarframstilling av malen og standardtekster, som utskrift og annen kopiering til bruk som grunnlag for tilsvarende rapporter, bare tillatt når det er hjemlet i lov (kopiering til privat bruk, sitat o.l.) eller avtale med iVerdi ([Hjem-iVerdi](#)).

Utnyttelse i strid med lov eller avtale kan medføre erstatnings- og straffansvar.

Dette trenger du å vite om tilstandsrapporten

Tilstanden vurderes med ulike tilstandsgrader

Tilstanden gir uttrykk for en gitt forventet tilstand, blant annet vurdert ut fra alder og normal bruk. Ved Tilstandsgrad 0 (TG0) og Tilstandsgrad 1 (TG1) gir den bygningssakkyndige normalt ingen begrunnelse for valg av tilstandsgrad. Grunnen er at bygningen eller bygningsdelen da bare har normal slitasje. Ved skjulte konstruksjoner kan alder alene avgjøre tilstandsgrad. Når bygningssakkyndige anbefaler tiltak, for eksempel utbedringer, må brukeren av rapporten vurdere om tiltakene er nødvendige og lønnsomme.

Når den bygningssakkyndige velger tilstandsgrad, baseres vurderingen på faste kriterier som følger av gjeldende bransjestandard for Teknisk tilstandsanalyse ved omsetning av bolig og Forskrift til avhendingslova.



TILSTANDSGRAD 0, TG0: INGEN AVVIK

Bygningsdelen skal være tilnærmet ny, ikke vise tegn på slitasje og det skal være lagt frem dokumentasjon på faglig god utførelse. Det er ingen merknader til delen.



TILSTANDSGRAD 1, TG1: MINDRE AVVIK

Bygningsdelen skal bare ha normal slitasje, og strakstiltak skal ikke anses som nødvendig. Graden kan også brukes når delen er ny, men der dokumentasjon på faglig god utførelse mangler.



TILSTANDSGRAD 2, TG2: VESENTLIGE AVVIK OG MINDRE AVVIK SOM ETTER NS 3600 GIR TG 2

Bygningsdelen skal enten ha feil utførelse, en skade eller symptomer på skade, sterk slitasje eller nedsatt funksjon. Graden gis når bygningsdelen trenger vedlikehold eller tiltak i nær fremtid. Graden skal også brukes når delen er gammel og det er grunn til å varsle om faren for skader på grunn av alderen, eller når det er grunn til å overvåke delen spesielt på grunn av fare for større skader eller følgeskader.



TILSTANDSGRAD 3, TG3: STORE ELLER ALVORLIGE AVVIK

Denne tilstandsgraden brukes ved kraftige tegn på forhold som man må regne med trenger utbedring straks eller innen kort tid. Det er påvist funksjonssvikt eller sammenbrudd.



IKKE UNDERSØKT/IKKE TILGJENGELIG FOR UNDERSØKELSE

Det kan være avvik/skader som ikke er avdekket.

Informasjon om utbedringskostnader

Utbedringskostnadene i rapporten er sjablongmessige anslag basert på observerte forhold som feil, skader eller uregelmessigheter, samt foreslåtte tiltak. Disse anslagene er veiledende, angis i fem intervaller, er basert på generelle erfaringstall, og må ikke forveksles med konkrete pristilbud fra håndverkere eller entreprenører. Faktiske kostnader kan variere betydelig, avhengig av individuelle valg, materialpriser og markedsforhold. For å få en nøyaktig vurdering av utbedringskostnadene anbefales ytterligere undersøkelser og innhenting av flere pristilbud fra kvalifiserte fagfolk. Slike anslag gis for TG3, der dette er mulig.



Tiltak under kr 20 000



Tiltak mellom kr 20 000 – 100 000



Tiltak mellom kr 100 000 – 200 000



Tiltak mellom kr 200 000 – 500 000



Tiltak over kr 500 000

Beskrivelse av eiendommen

Rekkehusleilighet i 2. etasjer med beliggenhet som endeleilighet. Utgang fra stue til terrasseplattning.

Baderom er oppgradert i 2009 med nye overflater/tettesjikt og utstyr. Det ble ikke utført utskiftning/oppgradering av røranlegg i denne sammenheng. Baderommet har passert med en 50% av forventet brukstid og har symptomer på at tiltak vil bli nødvendig innen kort tid. Men det er vanskelig å vurdere når.

Noe overflateslitasje og behov for justeringer/montering av ister. For ytterligere informasjon les alle bygningsdeler i denne rapport.

Rekkehus - Byggeår: 1983

UTVENDIG

[Gå til side](#)

Taktekkingen er av betongtakstein. Taket er besiktiget fra bakkenivå.

Takrenner og nedløp i plastbelagt stål.

Veggene har bindingsverkskonstruksjon fra byggeår. Fasade/kledning har liggende bordkledning.

Takkonstruksjonen har W-takstoler i tre.

Bygningen har malte trevinduer med 2-lags glass.

Bygningen har malt hovedytterdør og malt balkongdør i tre.

Treterrasse på terreng, levegg i trekonstruksjoner med panel.

INNVENDIG

[Gå til side](#)

Innvendig er det gulv av laminat. Veggene har malte plater. Innvendige tak har malte plater og himlingsplater.

Boligen har elementpipe og vedovn.

Boligen har malt tretrapp.

Innvendig har boligen malte glatte dører.

VÅTROM

[Gå til side](#)

Vaskerom:

Aktuell byggeforskrift er byggeforskrifter fra før 1997.

Dokumentasjon: ingen dokumentasjon.

Vaskerom med belegg på gulv og tapet på vegger.

Det er montert skyllekar i plast, røropplegg vaskemaskin og tørkeskap.

Rommet har mekanisk avtrekk.

Hulltaking er foretatt uten å påvise unormale forhold. Hulltaking er foretatt ved/i Toalett. Fuktkvotemåling (vekt%) i konstruksjonen ble målt til 7.

Bad:

Aktuell byggeforskrift er tekniske forskrifter i perioden 1997-2010.

Dokumentasjon: ingen dokumentasjon.

I forbindelse med arbeidene i våtrom ble ikke røranlegg for vann byttet ut. Forskrift fra tidspunktet hvor arbeidene ble utført krever

utskiftbare rør og synliggjøring av lekkasjevann. På bakgrunn av at dette ikke er byttet ut tilfredsstillende rommet forskriften gjelder dette punktet.

Veggene har fliser. Taket er malt.

Gulvet er flislagt. Rommet har elektriske varmekabler.

Det er plastsluk og ukjent tettesjikt/membran.

Rommet har innredning med nedfelt servant, veggmontert toalett og dusjvegger/hjørne.

Det er mekanisk avtrekk.

Hulltaking er foretatt uten å påvise unormale forhold.

Fuktkvotemåling (vekt%) i konstruksjonen ble målt til 0. Hulltaking er foretatt ved/i Sov.

Fuktmålinger er utført med Protimeter MMS 3, dette utstyret viser ikke vektprosent under 6%.

KJØKKEN

[Gå til side](#)

Kjøkkenet har innredning med profilerte fronter. Benkeplaten er av heltre. Det er komfyr og platetopp.

Det er kjøkkenventilator med avtrekk ut.

SPESIALROM

[Gå til side](#)

Toalettrom med toalett, servant, overskap og speil.

TEKNISKE INSTALLASJONER

[Gå til side](#)

Innvendige vannledninger er av kobber.

Det er avløpsrør av plast.

Boligen har mekanisk ventilasjon fra våtrom, toalett og kjøkken som danner grunnventilasjon i boligen.

Det er montert utekran på terrasse, denne installasjonen må tappes for vann før kalde perioder.

Varmtvannstanken er på ca. 200 liter fra Oso.

Den siste registrerte kontroll av el-anlegg ble gjennomført 17.januar 2022. Det er ikke registrert noen pålegg om utbedringer av el-anlegget

TOMTEFORHOLD

[Gå til side](#)

Deler av terreng har fall inn mot yttervegg.

FORHOLD SOM ÅPENBART KAN MEDFØRE FARE FOR HELSE, MILJØ OG SIKKERHET

[Gå til side](#)

Stort soverom i 2. etasje har ikke lysarealer tilsvarende 10 % av gulvareal.

Det er ikke foretatt radonmålinger, og bygget er heller ikke utført med radonsperre. Radon aktsomhetsgrad for område er "Moderat til lav".

Rekkverk trapp er lavere en 90 cm i 2. etasje.

Beskrivelse av eiendommen

Arealer

[Gå til side](#)

Forutsetninger og vedlegg

[Gå til side](#)

Lovlighet

[Gå til side](#)

Rekkehus

- Det foreligger godkjente og byggemeldte tegninger, men de stemmer ikke med dagens bruk

Ytre del av vindfang er på plantegning beskrevet som eget rom og "matbod", det er ikke søkt bruksendring for dette.

Konsekvens for ulovlige tiltak/tiltak som det ikke er søkt om utgjør alltid en mulighet for pålegg om fjerning/tilbakestillelse.

Sammendrag av boligens tilstand

Fordeling av tilstandsgrader

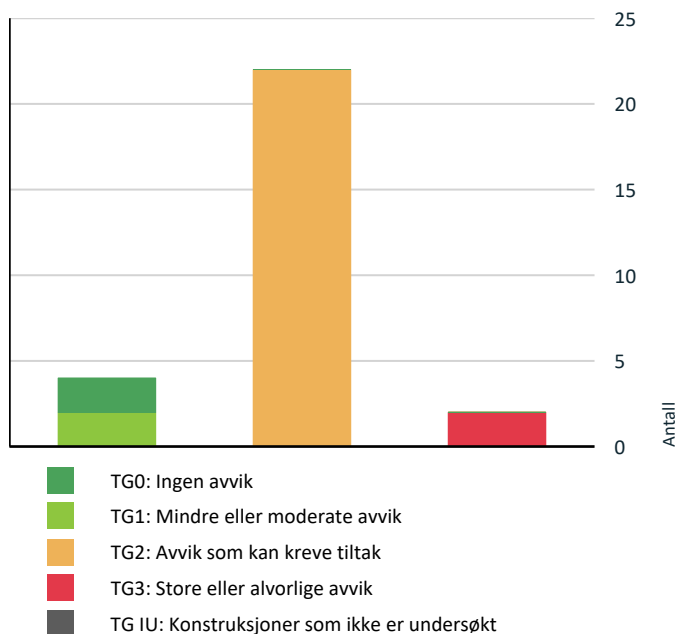

Vil du vite mer om tilstandsgrader? Se side 4.

Anslag på utbedringskostnad

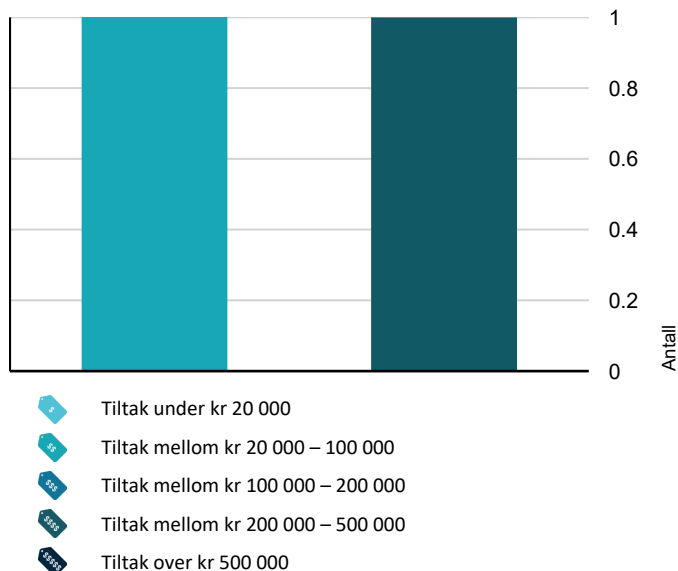

Hva er anslag på utbedringskostnad? Se side 4.

Spesielt for dette oppdraget/rapporten

Boligen er en del av et sameie/borettslag og konstruksjoner utover det som berører innvendig bolig i seksjonen er ikke vurdert med mindre boligeieren har vedlikeholdsplikt for bygningsdelene, eller hvis bygningsdelene har en særlig nær tilknytning til den aktuelle boligen.

Rapporten skiller ikke på vurdering av eventuelle bygningsdeler som omfattes av brl/sameiets vedlikeholdsansvar. Vurdering av eventuelt behov for vedlikehold/påkostninger beskrives i rapporten uavhengig hvilken som har ansvaret/må bekoste forholdet.

Regnskap og protokoller er ikke fremvist for denne andelen. Det tas forbehold om opplysninger som fremkommer i disse dokumenter.

Oppsummering av avvik

Vil du vite mer? Se på rommet eller bygningsdelen senere i rapporten.

Rekkehus

! TG 3 STORE ELLER ALVORLIGE AVVIK



Tomteforhold > Terrengforhold

[Gå til side](#)

Terrengen faller inn mot bygningen og det er maksimale forhold for vann inn mot muren.

Kostnadsestimat: 20 000 - 100 000



Våtrom > 1. Etasje > Vaskerom > Generell

[Gå til side](#)

Våtrommet må oppgraderes for å tåle normal bruk etter dagens krav.

Rommet har skader på tapet vegger og hull i vegg bak dør. Det er noe løst folie på takplater og belegget er sprekt i hjørne bak dør. Skruer i sluk har rustangrep.

Kostnadsestimat: 200 000 - 500 000

! TG 2 AVVIK SOM KAN KREVE TILTAK



Utvendig > Taktekking

[Gå til side](#)

Mer enn halvparten av forventet brukstid er passert på taktekkingen.

Mer enn halvparten av forventet brukstid er passert på undertak.



Utvendig > Nedløp og beslag

[Gå til side](#)

Det er ikke tilfredsstillende bortledning av vann fra taknedløp ved grunnmur.

Mer enn halvparten av forventet brukstid er passert på renner/nedløp/beslag.

Sammendrag av boligens tilstand

! Utvendig > Veggkonstruksjon [Gå til side](#)

Det er påvist spredte råteskader i bordkledningen. Bordkledning går stedvis nesten helt ned i terreng.

! Utvendig > Takkonstruksjon/Loft [Gå til side](#)

Det er avvik:

Var rotter på loftet for mange år siden, felle står på loft. Det er opplyst at det har vært problemer med rotter i borettslaget.

! Utvendig > Dører [Gå til side](#)

Det er påvist avvik rundt innsettingsdetaljer. Karmene i dører er værslitte utvendig og det er sprekker i trevirket.

Slitasje utvendig hoveddør, løst beslag under terskel. Sprekker list terrassedør.

! Utvendig > Balkonger, terrasser og rom under balkonger [Gå til side](#)

Det er avvik:

Ytre del av terrasse svikter. Levegg har skjevheter.

! Innvendig > Overflater [Gå til side](#)

Det er avvik:

Noen lister mangler og er løse. Skader gulv kjøkken. Skruer i gulv. Skader på lister.

! Innvendig > Pipe og ildsted [Gå til side](#)

Mer enn halvparten av forventet brukstid er passert på pipe.

! Innvendig > Innvendige trapper [Gå til side](#)

Det er avvik:

Glippe på sammenføring av trappevange i hjørne inn mot toalettrom.

! Innvendig > Innvendige dører [Gå til side](#)

Det er påvist avvik som tilsier at det bør foretas tiltak på enkelte dører.

Dør til vaskerom subber i karm.

Noe feielister mangler.

Dørblad i 1. etasje mot vindfang er demontert.

! Tekniske installasjoner > Vannledninger [Gå til side](#)

Det er påvist ufagmessig utførelse av vannledninger. Mer enn halvparten av forventet brukstid er passert på innvendige vannledninger.

Montering av utstyr på kjøkken er utført av ufaglærte.

Vannrør på badetrom tilfredsstiller ikke krav i forskrift til enkel utskiftning og synlig lekkasje fra tidspunktet hvor badetrommet ble oppgradert i 2009.

! Tekniske installasjoner > Avløpsrør [Gå til side](#)

Mer enn halvparten av forventet brukstid er passert på innvendige avløpsledninger.

! Tekniske installasjoner > Ventilasjon [Gå til side](#)

Det er avvik:

Installasjonen har passert mer en 50% av forventet brukstid.

! Tekniske installasjoner > Andre VVS-installasjoner [Gå til side](#)

Mer enn halvparten av forventet brukstid på VVS-installasjoner er oppbrukt.

! Spesialrom > 1. Etasje > Toalettrom > Overflater og konstruksjon [Gå til side](#)

Det er avvik:

Utstyr eldre mer en 50 %

! Kjøkken > 1. Etasje > Kjøkken > Overflater og innredning [Gå til side](#)

Det er påvist skader på overflater/kjøkkeninnredning utover normal slitasjegrad.

Det er påvist skader/fuktskjolder i kjøkkengulvet.

Skader på fronter og fuktskjolder/skader på gulv.

! Kjøkken > 1. Etasje > Kjøkken > Avtrekk [Gå til side](#)

Kjøkkenet mangler styrt tilluftsventilering.

Installasjonen har passert mer en 50% av forventet brukstid.

! Våtrom > 2. Etasje > Bad > Overflater vegger og himling [Gå til side](#)

Det er påvist at flisfuger har riss/sprekker.

Det er påvist tegn til fuktskader i overflater.

Riss/sprekker i fuger i dusj.

Sammendrag av boligens tilstand

! Våtrom > 2. Etasje > Bad > Overflater Gulv [Gå til side](#)

Det er påvist at noen fliser har bom (hulrom under).
Det er påvist avvik i fallforhold til sluk i forhold til krav i forskrift på byggetidspunktet.
Det er registrert knirk i gulvet.

Det er bom/løse fliser og knirk i gulv det er ingen opplysning på tettesjikt ved dør. Fliser mangler vedheft til underlaget.

Fall på gulv til sluk er ikke 1:50 innenfor 80 cm.

! Våtrom > 2. Etasje > Bad > Sluk, membran og tettesjikt [Gå til side](#)

Mer enn halvparten av forventet brukstid er passert på membranløsningen.

! Våtrom > 2. Etasje > Bad > Sanitærutstyr og innredning [Gå til side](#)

Det er ikke påvist tilfredsstillende løsning for å synliggjøre lekkasje fra innebygget systerne.
Det er avvik:

Dusjdør inn mot nabo har defekt innfestning og er løs fra vegg ved gulv.

! Våtrom > 2. Etasje > Bad > Ventilasjon [Gå til side](#)

Våtrommet mangler tilluftsventilering, f.eks. spalte/ventil ved dør.

Testet med røyk på full styrke.

HELSE, MILJØ OG SIKKERHET

Forhold som åpenbart kan medføre fare for helse, miljø og sikkerhet

! Åpninger mellom trinn i innvendig trapp er større enn [Gå til side](#) dagens forskriftskrav.

! Det er ikke foretatt radonmålinger, og bygget er heller ikke utført med radonsperre.

! Det er påvist avvik innen helse miljø eller sikkerhet.

! Rekkverkshøyder er under dagens forskriftskrav til rekkverk i innvendige trapper.

Oppmålt gulvareal er 11 m2 og lysareal er 0,77 m2.

Det bør gjennomføres radonmålinger.

Tilstandsrapport

REKKEHUS



Byggeår
1983

Anvendelse

Standard

Normal standard

Vedlikehold

Behov for oppgraderinger

Kommentar

UTVENDIG

TG.2 Takteking

Punktet må sees i sammenheng med Takkonstruksjon/Loft

Beskrivelse

Taktekingen er av betongtakstein. Taket er besiktiget fra bakkenivå.

Siden taket (takkonstruksjon, takteking og skorstein) kun er observert fra bakkenivå, er vurderingen begrenset av dette. Det er ikke sikkerhetsmessig forsvarlig å bevege seg ut på taket eller observere fra stige. Selv om det ikke er avdekket skader under befaringen, betyr ikke dette at det ikke foreligger skader som en besiktigelse på taket kan avdekke. Vær oppmerksom på denne risikoen. En undersøkelse av taket kan utføres av en fagperson under tilstrekkelige sikkerhetsforhold.

Vurdering av avvik:

- Mer enn halvparten av forventet brukstid er passert på taktekingen.
- Mer enn halvparten av forventet brukstid er passert på undertak.

Konsekvens/tiltak

- Tidspunkt for utskiftning av undertak nærmer seg.
- Overvåk tilstanden jevnlig. For å få tilstandsgrad 0 eller 1 må tekingen skiftes ut, men tidspunktet for når dette er nødvendig er vanskelig å si noe om.
- Når takteking og undertak begynner å bli gamle, øker risikoen for lekkasjer, noe som kan føre til omfattende og kostbare reparasjoner av underliggende konstruksjoner dersom en ikke foretar tiltak på konstruksjonene før dette oppstår.
- Tidspunkt for utskiftning av takteking nærmer seg.



TG.2 Nedløp og beslag

Tilstandsrapport

Beskrivelse

Takrenner og nedløp i plastbelagt stål.

Vurdering av avvik:

- Det er ikke tilfredsstillende bortledning av vann fra taknedløp ved grunnmur.
- Mer enn halvparten av forventet brukstid er passert på renner/nedløp/beslag.

Konsekvens/tiltak

- Det bør lages system for bortledning av vann fra taknedløp ved grunnmur.
- Overvåk tilstanden jevnlig. For å få tilstandsgrad 0 eller 1 må beslag/renner/nedløp skiftes ut, men tidspunktet for når dette er nødvendig er vanskelig å si noe om.



TG 2 Veggkonstruksjon

Beskrivelse

Veggene har bindingsverkskonstruksjon fra byggeår. Fasade/kledning har liggende bordkledning.

Vurdering av avvik:

- Det er påvist spredte råteskader i bordkledningen.
- Bordkledning går stedvis nesten helt ned i terreng.

Konsekvens/tiltak

- Lokal utbedring bør foretas for å øke avstanden mellom terreng og bordkledning.
- Råteskader i bordkledningen kan fortsette å utvikle seg både i tilliggende bordkledning og til bakenforliggende veggkonstruksjon, dersom en ikke foretar tiltak.
- Råteskadet trekledning må skiftes ut.

Endre avstand fra trekonstruksjoner til terreng.

Tilstandsrapport



TG 2 Takkonstruksjon/Loft

Punktet må sees i sammenheng med Taktekking

Beskrivelse

Takkonstruksjonen har W-takstoler i tre.

Vurdering av avvik:

- Det er avvik:

Var rotter på loftet for mange år siden, felle står på loft. Det er opplyst at det har vært problemer med rotter i borettslaget.

Konsekvens/tiltak

- Tiltak:

Ytterligere undersøkelser må eventuelt utføres for å avklare om skadedyr kan ha påført skader på konstruksjoner som etasjeskiller mellom etasjene/mot loft eller i yttervegger. Skadedyr forflytter seg og bygger reir skjult i konstruksjonen noe som ikke kan oppdages før konstruksjonen åpnes. På bakgrunn av at det er kjent at det har vært aktivitet med rotter i boligen er det en risiko for at denne type skader kan bli avdekket om konstruksjonen åpnes. Det er ikke mulig å mene noe om eventuelt omfanget på dette forholdet.

Tilstandsrapport



TG 1 Vinduer

Beskrivelse

Bygningen har malte trevinduer med 2-lags glass.

Årstall: 2017

Kilde: Produksjonsår på produkt

TG 2 Dører

Beskrivelse

Bygningen har malt hovedytterdør og malt balkongdør i tre.

Vurdering av avvik:

- Det er påvist avvik rundt innsettingsdetaljer.
- Karmene i dører er værslitte utvendig og det er sprekker i trevirket.

Slitasje utvendig hoveddør, løst beslag under terskel.
Sprekker list terrassedør.

Konsekvens/tiltak

- Andre tiltak:

Utføre normalt vedlikehold på ytterdør, konsekvens av manglende tiltak er forkortet levetid på bygningsdelen. Det må utføres utbedringer på beslag under terskel, konsekvens av manglende tiltak er fare for vann inn i konstruksjonen.

Bytte list terrassedør.

Tilstandsrapport



TG.2 Balkonger, terrasser og rom under balkonger

Beskrivelse

Treterrasse på terreng, levegg i trekonstruksjoner med panel.

Vurdering av avvik:

- Det er avvik:

Ytre del av terrasse svikter.
Levegg har skjevheter.

Konsekvens/tiltak

- Tiltak:

Ytterligere undersøkelser må utføres gjelder dimensjonering/understøttelse av treterrasse. Forholdet vil utvikle seg videre uten tiltak.

Rette levegg, konstruksjonen må åpnes og forsterkes. Konsekvens av manglende tiltak er videre utvikling av forholdet noe som vil kunne utvikles til skader på konstruksjonen.

Tilstandsrapport

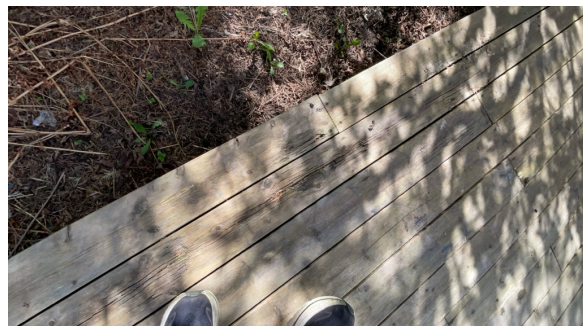

INNVENDIG

TG 2 Overflater

Beskrivelse

Innvendig er det gulv av laminat. Veggene har malte plater. Innvendige tak har malte plater og himlingsplater.

Vurdering av avvik:

- Det er avvik:

Noen lister mangler og er løse.

Skader gulv kjøkken.

Skruer i gulv.

Skader på lister.

Konsekvens/tiltak

- Tiltak:

Skader på gulv/lister må utbedres som utskiftning, lokale tiltak kan utføres slik at forholdet ikke utvikles så raskt ved at skader fylles med produkter for utbedring av denne type gulv.

Overflater i bod er fra byggeår og må byttes for utbedring.

Tilstandsrapport

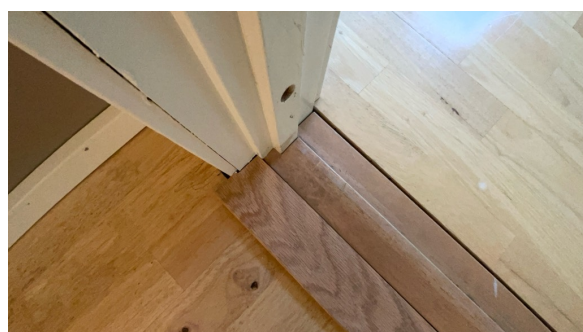
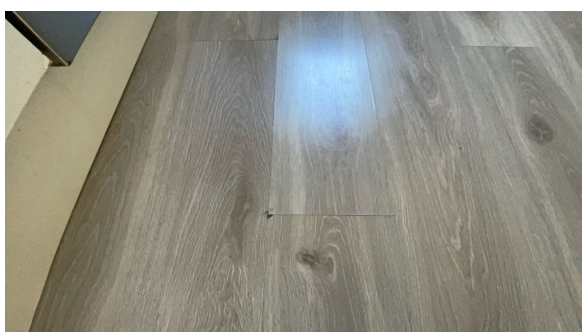
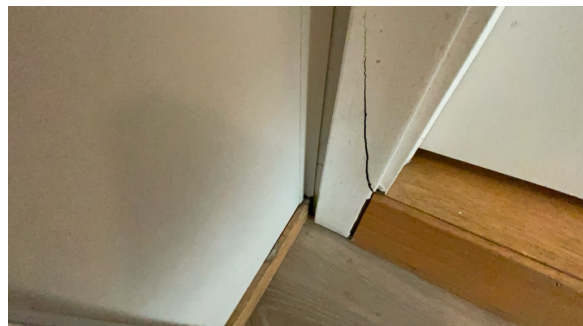

Pipe og ildsted

Beskrivelse

Boligen har elementpipe og vedovn.

Vurdering av avvik:

- Mer enn halvparten av forventet brukstid er passert på pipe.

Konsekvens/tiltak

- Tidspunkt for piperehabilitering nærmer seg.



Innvendige trapper

Tilstandsrapport

Beskrivelse

Boligen har malt tretrapp.

Vurdering av avvik:

- Det er avvik:

Glippe på sammenføyning av trappevange i hjørne inn mot toalettrom.

Konsekvens/tiltak

- Tiltak:

Glippen tyder på bevegelse i konstruksjonen.. Forholdet bør holdes under oppsikt. Konsekvens for videre utvikling vil kunne kreve tiltak med trapp og vegg.



Innvendige dører

Beskrivelse

Innvendig har boligen malte glatte dører.

Vurdering av avvik:

- Det er påvist avvik som tilsier at det bør foretas tiltak på enkelte dører.

Dør til vaskerom subber i karm.

Noe feielister mangler.

Dørblad i 1. etasje mot vindfang er demontert.

Konsekvens/tiltak

- Det bør foretas tiltak på enkelte dører.

Montere feielister på terskler.

Montere nytt dørblad eller dør til vindfang.

Tilstandsrapport



VÅTROM

1. ETASJE > VASKEROM

TG 3 **Generell**

Beskrivelse

Aktuell byggeforskrift er byggeforskrifter fra før 1997. Dokumentasjon: ingen dokumentasjon.

Vaskerom med belegg på gulv og tapet på vegger.

Det er montert skyllekar i plast, røropplegg vaskemaskin og tørkeskap.

Rommet har mekanisk avtrekk.

Vurdering av avvik:

- Våtrommet må oppgraderes for å tåle normal bruk etter dagens krav.

Rommet har skader på tapet vegger og hull i vegg bak dør. Det er noe løs folie på takplater og belegg er sprekt i hjørne bak dør.

Skruer i sluk har rustangrep.

Konsekvens/tiltak

- Våtrommet må totalrenoveres. Alle forhold med tettesjikt, våtsone, sluk m.m. må dokumenteres.

Alder indikerer at normal forventet brukstid er passert, lekkasje med påfølgende skader kan plutselig oppstå. Det må forventes at påkostninger/utskiftninger skal utføres innen kort tid, men det er vanskelig å mene noe om når dette blir påkrevet. Risikoen med å utsette denne type oppgradering er at andre deler av bygningsmassen vil kunne bli påført unødvendige skader som følge av en følgeskade i utett baderom.

Kostnadsestimat: 200 000 - 500 000

Tilstandsrapport

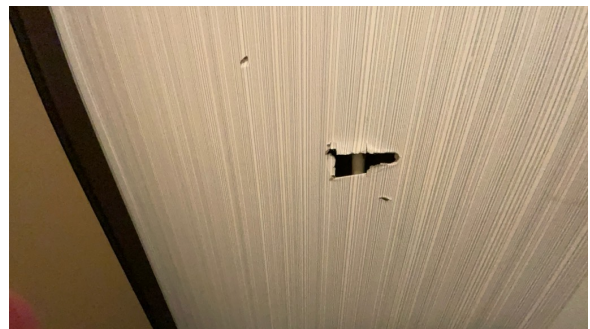

1. ETASJE > VASKEROM

! TG 0 Tilliggende konstruksjoner våtrom

Beskrivelse

Hulltaking er foretatt uten å påvise unormale forhold. Hulltaking er foretatt ved/i Toalett. Fuktkvotemåling (vekt%) i konstruksjonen ble målt til 7.

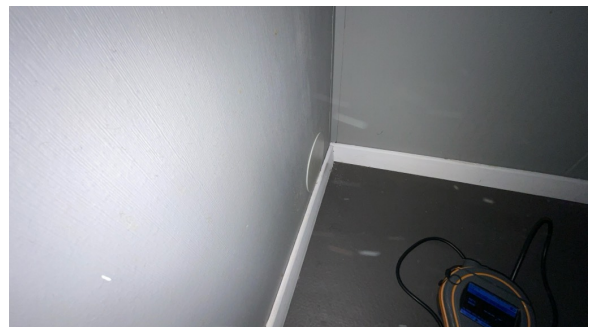
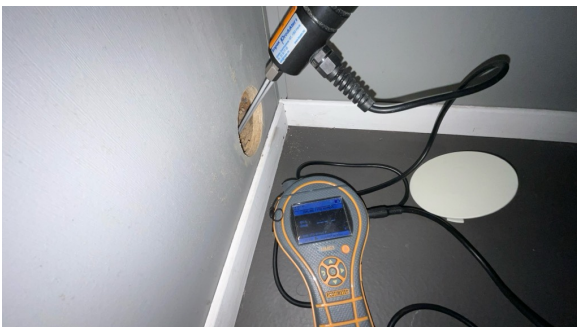

2. ETASJE > BAD

Generell

Beskrivelse

Tilstandsrapport

Aktuell byggeforskrift er tekniske forskrifter i perioden 1997-2010. Dokumentasjon: ingen dokumentasjon.

I forbindelse med arbeidene i våtrom ble ikke røranlegg for vann byttet ut. Forskrift fra tidspunktet hvor arbeidene ble utført krever utskiftbare rør og synliggjøring av lekkasjevann. På bakgrunn av at dette ikke er byttet ut tilfredsstiller ikke rommet forskriften gjelder dette punktet.

Årstall: 2009

Kilde: Tidligere salgsoppgaver



2. ETASJE > BAD

TG 2 Overflater vegger og himling

Beskrivelse

Veggene har fliser. Taket er malt.

Årstall: 2009

Kilde: Tidligere salgsoppgaver

Vurdering av avvik:

- Det er påvist at flisfuger har riss/sprekker.
- Det er påvist tegn til fuktskader i overflater.

Riss/sprekker i fuger i dusj.

Konsekvens/tiltak

- Slike riss/sprekker kan indikere bakenforliggende fuktskader, og konstruksjonen bør observeres jevnlig for å vurdere utvikling.
- Påviste fuktskader kan føre til muggvekst over tid, noe som kan påvirke innklimaet. Dersom skadene utvikler seg, kan dette svekke bygningens konstruksjon og medføre større skader på tilstøtende konstruksjoner.

Riss/sprekker er et symptom på bevegelse i konstruksjonen. Bevegelse i konstruksjonen er ofte et resultat av at fuktighet har påvirket materialer på utvendig side av membranen. Utbedring må utføres som utskiftning av bygningsdelen som medfører at konstruksjonen må åpnes. Symptomene vil utvikles videre uten tiltak, konsekvensene for manglende tiltak vil være at eventuelle skader utvikles i konstruksjonen og at det medfører risiko for følgeskader på andre bygningsdeler.

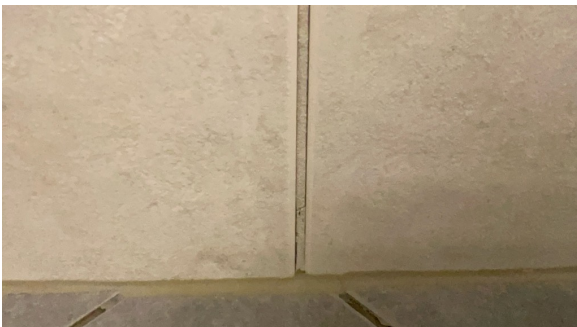

2. ETASJE > BAD

TG 2 Overflater Gulv

Beskrivelse

Gulvet er flislagt. Rommet har elektriske varmekabler.

Tilstandsrapport

Årstall: 2009

Kilde: Tidligere salgsoppgaver

Vurdering av avvik:

- Det er påvist at noen fliser har bom (hulrom under).
- Det er påvist avvik i fallforhold til sluk i forhold til krav i forskrift på byggetidspunktet.
- Det er registrert knirk i gulvet.

Det er bom/løse fliser og knirk i gulv det er ingen opplysning på tettesjikt ved dør. Fliser mangler vedheft til underlaget.

Fall på gulv til sluk er ikke 1:50 innenfor 80 cm.

Konsekvens/tiltak

- Det må foretas utbedring av fallforhold.
- Knirk i gulv på et våtrom kan skyldes flere ting, blant annet manglende stivhet i underliggende konstruksjoner, at konstruksjonen har skader grunnet råte/fukt eller andre typer skader. Man kan i disse tilfeller ikke utelukke at det er behov for omfattende utbedringer.
- Våtrommet fungerer med dette avviket.
- Et bad med manglende/reduert fall til sluk blir mindre funksjonelt og sikkert for brukeren. Dette kan medføre stående vann på gulvet, vann som ikke ledes effektivt til sluket, økt risiko for at vann renner ut av rommet og redusert sklisikkerhet på gulvet.
- Dersom tiltaket ikke utføres, kan dette over tid føre til at flisene løsner eller sprekker, spesielt ved belastning eller bevegelser i konstruksjonen.

Tiltak må utføres med å ta opp fliser slik at omfang og tilstand under fliser kan kontrolleres. Det er løse fliser med ikke sprekker i fuger, symptomene vil utvikles uten tiltak. Konsekvens av manglende tiltak er at fliser vil løsne ytterligere. Ytterligere undersøkelser avslutning på tettesjikt kontrolleres.



2. ETASJE > BAD

Sluk, membran og tettesjikt

Beskrivelse

Det er plastsluk og ukjent tettesjikt/membran.

Årstall: 2009

Kilde: Tidligere salgsoppgaver

Vurdering av avvik:

- Mer enn halvparten av forventet brukstid er passert på membranløsningen.

Konsekvens/tiltak

- Det er viktig å merke seg at levetiden til en membran varierer basert på kvalitet, installasjon og bruk. Eldre membraner kan bli sprø og sprekke opp, noe som fører til at de mister sin vann-tettende funksjon. Dette kan resultere i vannlekkasjer gjennom vegger og gulv og fuktskader.
- Overvåk tilstanden jevnlig. For å få tilstandsgrad 0 eller 1 må tettesjiktet skiftes ut, men tidspunktet for når dette er nødvendig er vanskelig å si noe om.



Tilstandsrapport

2. ETASJE > BAD

TG 2 Sanitærutstyr og innredning

Beskrivelse

Rommet har innredning med nedfelt servant, veggmontert toalett og dusjvegger/hjørne.

Årstall: 2009

Kilde: Tidligere salgsoppgaver

Vurdering av avvik:

- Det er ikke påvist tilfredsstillende løsning for å synliggjøre lekkasje fra innebygget systerne.
- Det er avvik:

Dusjdør inn mot nabo har defekt innfestning og er løs fra vegg ved gulv.

Konsekvens/tiltak

- Uten dreneringsløsning/lekkasjesikring kan lekkasjer pågå over lang tid uten å bli oppdaget. Dette kan føre til omfattende fuktskader i omkringliggende byggematerialer.
- Tiltak:

Ytterligere undersøkelser må utføres gjelder innfestning av dør. Om forholdet ikke kan utbedres vil nødvendig tiltak kunne bli at det må monteres ny løsning for dusj med dusjvegger/kabinett eller tilsvarende.

Ytterligere undersøkelser må utføres gjelder avrenning toalett.



2. ETASJE > BAD

TG 2 Ventilasjon

Beskrivelse

Det er mekanisk avtrekk.

Vurdering av avvik:

- Våtrommet mangler tilluftsventilering, f.eks. spalte/ventil ved dør.

Testet med røyk på full styrke.

Konsekvens/tiltak

- Det bør etableres tilfredsstillende tilluft til våtrom f.eks. luftespalte ved dør e.l.
- Over tid kan manglende tilluftsventilering resultere i mugg- og soppdannelse, spesielt på steder som ikke får god nok luftgjennomstrømning.



Tilstandsrapport

2. ETASJE > BAD

TG 0 Tilliggende konstruksjoner våtrom

Beskrivelse

Hulltaking er foretatt uten å påvise unormale forhold.

Fuktkvotemåling (vekt%) i konstruksjonen ble målt til 0. Hulltaking er foretatt ved/i Sov.
Fuktmålinger er utført med Protimeter MMS 3, dette utstyret viser ikke vektprosent under 6%.

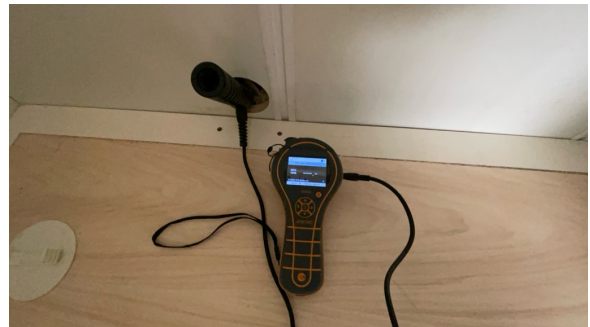

KJØKKEN

1. ETASJE > KJØKKEN

TG 2 Overflater og innredning

Beskrivelse

Kjøkkenet har innredning med profilerte fronter. Benkeplaten er av heltre. Det er komfyr og plattetopp.

Vurdering av avvik:

- Det er påvist skader på overflater/kjøkkeninnredning utover normal slitasjegrad.
- Det er påvist skader/fuktskjolder i kjøkkengulvet.

Skader på fronter og fuktskjolder/skader på gulv.

Konsekvens/tiltak

- De påviste skader må utbedres.
- Det må påregnes lokal utbedring/utskiftning.

Tilstandsrapport

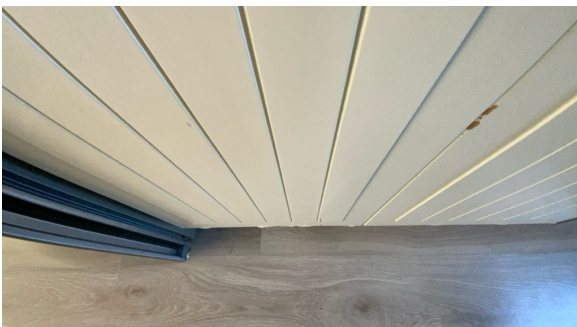
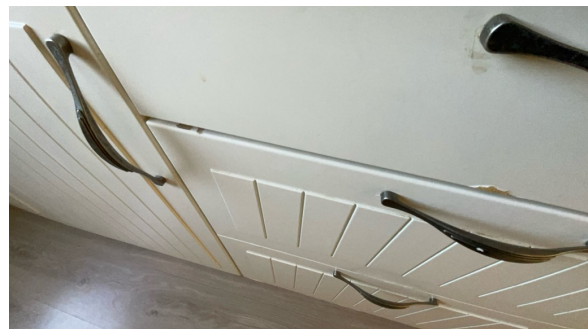

1. ETASJE > KJØKKEN

! TG 2 Avtrekk

Beskrivelse

Det er kjøkkenventilator med avtrekk ut.

Vurdering av avvik:

- Kjøkkenet mangler styrt tilluftsventilering.

Installasjonen har passert mer en 50% av forventet brukstid.

Konsekvens/tiltak

- Det bør etableres tilluft til kjøkken.

Det er ikke behov for utbedringstiltak siden installasjonen fungerer i dag, men ut ifra alder kan skader plutselig oppstå på eldre anlegg. Tiltak vil være utskiftning av installasjonen.

Tilstandsrapport



SPESIALROM

1. ETASJE > TOALETTROM

TG 2 Overflater og konstruksjon

Beskrivelse

Toalettrom med toalett, servant, overskap og speil.

Vurdering av avvik:

- Det er avvik:

Utstyr eldre mer en 50 %

Konsekvens/tiltak

- Tiltak:

Eldre utstyr med høy alder vil kunne slutte å fungere uten varsel.

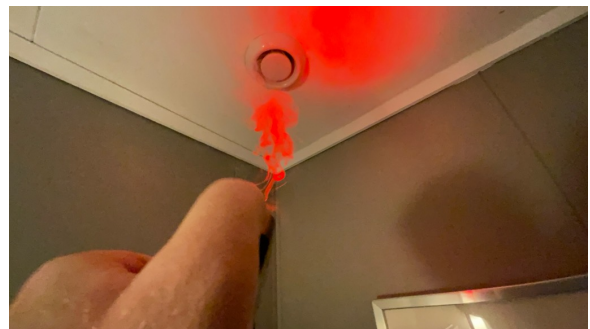

TEKNISKE INSTALLASJONER

TG 2 Vannledninger

Beskrivelse

Innvendige vannledninger er av kobber.

Vurdering av avvik:

- Det er påvist ufagmessig utførelse av vannledninger.
- Mer enn halvparten av forventet brukstid er passert på innvendige vannledninger.

Montering av utstyr på kjøkken er utført av ufaglærte.

Vannrør på badetrom tilfredsstillende ikke krav i forskrift til enkel utskiftning og synlig lekkasje fra tidspunktet hvor badetrommet ble oppgradert i 2009.

Konsekvens/tiltak

- Anlegget må sjekkes av fagperson, som må utføre eventuelle tiltak på anlegget.
- I forbindelse med oppgradering av våtrom vil det være naturlig med utskiftning av rør.

Tilstandsrapport



TG 2 Avløpsrør

Beskrivelse

Det er avløpsrør av plast.

Vurdering av avvik:

- Mer enn halvparten av forventet brukstid er passert på innvendige avløpsledninger.

Konsekvens/tiltak

- I forbindelse med oppgradering av våtrom vil det være naturlig med utskiftning av rør.
- Det er ikke behov for utbedringstiltak siden anlegget fungerer i dag, men ut ifra alder kan skader plutselig oppstå på eldre anlegg.

TG 2 Ventilasjon

Beskrivelse

Boligen har mekanisk ventilasjon fra våtrom, toalett og kjøkken som danner grunnventilasjon i boligen.

Vurdering av avvik:

- Det er avvik:

Installasjonen har passert mer en 50% av forventet brukstid.

Konsekvens/tiltak

- Tiltak:

Det er ikke behov for utbedringstiltak siden anlegget fungerer i dag, men ut ifra alder kan skader plutselig oppstå på eldre anlegg. Tiltak vil være utskiftning av installasjonen.



TG 2 Andre VVS-installasjoner

Beskrivelse

Det er montert utekran på terrasse, denne installasjonen må tappes for vann før kalde perioder.

Vurdering av avvik:

- Mer enn halvparten av forventet brukstid på VVS-installasjoner er oppbrukt.

Konsekvens/tiltak

- Det er ikke behov for utbedringstiltak siden VVS-installasjonen(e) fungerer i dag, men ut ifra alder kan skader plutselig oppstå på eldre VVS-installasjoner.

Tilstandsrapport



TG 1 Varmtvannstank

Beskrivelse

VVB er tilkoplek med løs stikkontakt, dette er ikke i henhold til dagens forskrift men dette var normalt tidligere. Det anbefales imidlertid at tilkoplingen gjøres med fast tilkopling da dette medfører risiko for brann. Det er ikke krav til å endre dette kun en anbefaling. Tilkoplingen er sjekket uten at det er funnet symptomer på utvikling/varmegang. Varmtvannstanken er på ca. 200 liter fra Oso.

Årstall: 2006

Kilde: Tidligere salgsoppgaver



Elektrisk anlegg

Dette er en forenklet kontroll begrenset til de spørsmål og undersøkelser som forskrift til avhendingslova (tryggere bolighandel) § 2-18 inneholder. Dette kan ikke sammenlignes med en kontroll utført av offentlig myndighet (Det lokale eltilsyn) eller registrert elektrovirksomhet, og en bygningsakkyndig har verken kompetanse eller lov til å foreta en slik kontroll.

Tilstanden er vurdert ut fra den forenklete og begrensede kontrollen som forskriften inneholder. El-anlegget kan ha feil og mangler som en slik forenklet undersøkelse ikke vil avdekke. Vær derfor oppmerksom på denne risikoen, og søk videre veiledning eller få en fullstendig kontroll utført av registrert elektrovirksomhet.

Beskrivelse

Den siste registrerte kontroll ble gjennomført 17.januar 2022. Det er ikke registrert noen pålegg om utbedringer av el-anlegget

1. Foreligger det eltilsynsrapport de siste 5 år, og det er ikke foretatt arbeid på anlegget etter denne, utenom retting av eventuelle avvik i eltilsynsrapport (dvs en el-tilsynsrapport uten avvik)?

Ja

Tilstandsrapport



TOMTEFORHOLD

! TG 3 **Terrengforhold**

Beskrivelse

Deler av terreng har fall inn mot yttervegg.

Vurdering av avvik:

- Terreng faller inn mot bygningen og det er maksimale forhold for vann inn mot muren.

Konsekvens/tiltak

- Det bør foretas terrengjusteringer.

Terreng med manglende fall eller lite fall ut fra yttervegg vil gi økt påkjenning på eventuelt etablert drenering og andre konstruksjoner, dette utgjør en risiko for nedsatt forventet brukstid og funksjon.

Kostnadsestimat: 20 000 - 100 000



FORHOLD SOM ÅPENBART KAN MEDFØRE FARE FOR HELSE, MILJØ OG SIKKERHET

Dette punktet inneholder tydelige og lett synlige forhold ved boligen som åpenbart kan påvirke helse, miljø og sikkerhet, og som bygnings sakkyndige har oppdaget. Terskelen for hva som anses som åpenbart er høy, og det utføres ikke undersøkelser med sikte på å avdekke slike forhold. Punktet omfatter ikke skjulte eller ikke-synlige forhold, tekniske vurderinger eller forhold som krever spesialundersøkelser. Forhold vurderes etter byggeteknisk forskrift på befaringstidpunktet. Røykvarslere og håndholdt brannslukningsutstyr vurderes etter gjeldende forskrift om brannforebygging.

! **Helse, miljø og sikkerhet**

Beskrivelse

Stort soverom i 2. etasje har ikke lysarealer tilsvarende 10 % av gulvareal.

Det er ikke foretatt radonmålinger, og bygget er heller ikke utført med radonsperre. Radon aktsomhetsgrad for område er "Moderat til lav".

Rekkverk trapp er lavere en 90 cm i 2. etasje.

Vurdering av avvik:

- Åpninger mellom trinn i innvendig trapp er større enn dagens forskriftskrav.
- Det er ikke foretatt radonmålinger, og bygget er heller ikke utført med radonsperre.
- Det er påvist avvik innen helse miljø eller sikkerhet.

Tilstandsrapport

- Rekkverkshøyder er under dagens forskriftskrav til rekkverk i innvendige trapper.
- Oppmålt gulvareal er 11 m² og lysareal er 0,77 m².

Det bør gjennomføres radonmålinger.

Konsekvens/tiltak

- Det bør gjennomføres radonmålinger.
- Rekkverkshøyde på innvendige trapper må endres for å tilfredsstille krav på byggemeldingstidspunktet.

Det bør utføres tiltak slik at lysareal på soverom økes.

Radongass er kreftfremkallende, og regnes for å være den viktigste risikofaktoren for lungekreft etter røyking. Forskere anslår at i Norge er radon årlig medvirkende årsak til rundt 370 lungekrefttilfeller. Det anbefales at det gjennomføres Radonmåling av leiligheten. Målinger skal utføres på den kalde tiden av året, anbefalt over 3 mnd.



Arealer, byggetegninger og brannceller

Standard gjeldende fra 01.01.2024

Arealmålinger og arealoppsett er basert på Norsk standard 3940:2023 Areal- og volum-beregninger av bygninger. Arealet gjelder for tidspunktet da boligen ble målt

Hva er måleverdig areal?

Arealet i rommet må ha minst 1,90 m fri høyde over gulvet og minst bredde på 0,60 m. Et loft med skråtak vil for eksempel bare få registrert målbart areal der høyden er minst 1,90 m og bredden minst 0,60 m. Rommet må ha dør eller luke, og gangbart gulv.

Hva er bruksareal?

BRA = BRA-i + BRA-e + BRA-b

Bruksarealet for bygningen er bruttoarealet minus arealet som optas av yttervegger.

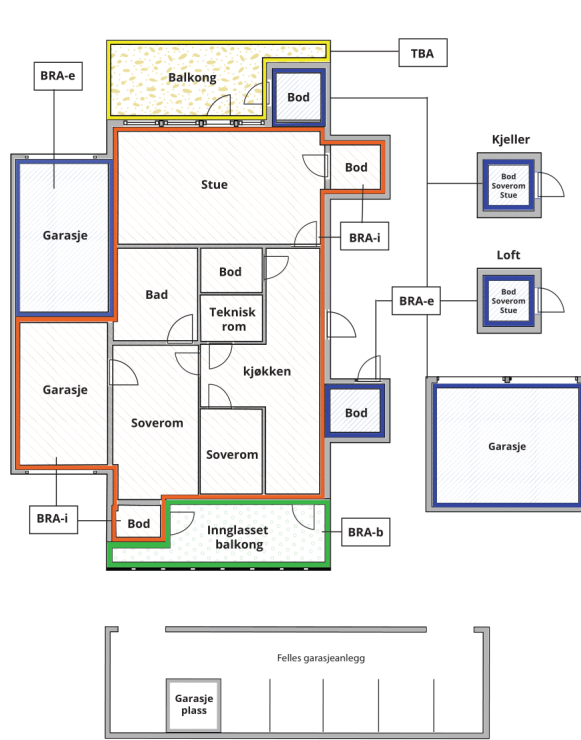

Carport og/eller garasjeplass i felles garasjeanlegg er ikke måleverdig areal

Internt bruksareal (BRA-i)	Arealet innenfor boenheten(e)
Eksternt bruksareal (BRA-e)	Arealet av alle rom utenfor boenheten(e) og som tilhører denne, slik som for eksempel bodere
Innglasset balkong mv (BRA-b)	Arealet av innglasset balkong, veranda eller altan når denne er tilknyttet boenheten(e)
Terrasse- og balkongareal (TBA)	Arealet av terrasser, åpne balkonger og åpen altan tilknyttet boenheten(e)

Gulvareal (GUA) Er sum av BRA (bruksareal) og ALH (areal med lav takhøyde).
Areal med lav takhøyde (ALH) er ikke måleverdig areal, som skyldes skråtak og lav himlingshøyde.

GUA kan opplyses i markedsføring der det er aktuelt for den konkrete boligen og kun sammen med BRA-i, for eksempel der gulvflaten har en verdi og har funksjon ved møblering og bruk av rommene. Ikke innredet areal som kaldloft, måles og oppgis normalt ikke.

Arealet kan ikke alltid fastsettes nøyaktig

Areal kan være komplisert eller umulig å måle opp nøyaktig fordi det er vanskelig å fastslå tykkelsen på innervegger, skjevheter i og utforming av bygningskonstruksjoner som karnapp, buer og vinkler som ikke er rette, åpne rom over flere etasjer og så videre.

Eiendommens markedsverdi kan ikke baseres på en matematisk beregning basert på antall kvadratmeter opplyst i rapporten. Opplysninger om areal kan altså ikke alene benyttes for å beregne eiendommens verdi.

Den bygningsakkyndige kan avdekke eventuelle bruksendringer og avvik i branncelleinndeling

Den bygningsakkyndige ser på byggetegninger hvis de er tilgjengelige og dette er en del av oppdraget, og vurderer bruken av boligen opp mot tegningene. Hvis den bygningsakkyndige avdekker at en bolig ikke ser ut til å være delt opp i brannceller etter kravene i byggeteknisk forskrift på befaringstidspunktet, skal det opplyses om dette.

Reglene om bruksendring og brannceller kan være kompliserte. Søk videre faglige råd om rapporten ikke gir deg svar. Den bygningsakkyndige kan ikke vurdere og svare på alle spørsmål, og kan heller ikke vite om kommunen kan gi unntak for kravene som gjelder. [Vil du vite mer?](#)

Om brannceller

En branncelle er hele eller avgrensede deler av en bygning hvor en brann fritt kan utvikle seg uten at den kan spre seg til andre bygninger eller andre deler av bygningen i løpet av en fastsatt tid.

Om bruksendring

Bruksendring er å endre bruken av et rom fra en tillatt bruk til en annen. Dette kan kreve søknad og tillatelse, for eksempel hvis du endrer et rom fra bod til soverom eller arbeidsrom, eller hvis du endrer en bolig til to separate boliger.

Rom for varig opphold har krav til takhøyde, romstørrelse, rømningsvei og lysforhold som må være oppfylt. Du kan søke kommunen om unntak for kravene, men kan ikke regne med å få unntak for krav som går på helse og sikkerhet, for eksempel krav til rømningsvei.

Bruksendring som krever godkjenning, og som ikke er søkt bruksendret, er ulovlig. Kommunen kan etter plan- og bygningsloven kapittel 32 forfølge overtredelser. Kommunen kan pålegge deg å avslutte den ulovlige bruken, eventuelt å rette eller tilbakeføre rommet til godkjent bruk.

Arealer

Rekkehus

Etasje	Bruksareal BRA m ²			SUM	Terrasse- og balkongareal (TBA)
	Internt bruksareal (BRA-i)	Eksternt bruksareal (BRA-e)	Innglasset balkong (BRA-b)		
1. Etasje	56			56	25
2. Etasje	47			47	
SUM	103				25
SUM BRA	103				

Romfordeling

Etasje	Internt bruksareal (BRA-i)	Eksternt bruksareal (BRA-e)	Innglasset balkong (BRA-b)
1. Etasje	Vindfang, gang, bod, vaskerom, toalettrom, stue, kjøkken		
2. Etasje	Trapperom, soverom, soverom 2, soverom 3, bod, bad		

Lovlighet

Byggetegninger

Det foreligger godkjente og byggemeldte tegninger, men de stemmer ikke med dagens bruk

Kommentar: Ytre del av vindfang er på plantegning beskrevet som eget rom og "matbod", det er ikke søkt bruksendring for dette.

Konsekvens for ulovlige tiltak/tiltak som det ikke er søkt om utgjør alltid en mulighet for pålegg om fjerning/tilbakestillelse.

Nyere håndverkstjenester

Er det ifølge eier utført håndverkstjenester på boligen siste 5 år?

Ja Nei

Kommentar: Elektriker nytt lys og overskap på badetrom.

Åpenbare ulovligheter

Er det avdekket at boligen har åpenbare ulovligheter?

Ja Nei

Kommentar: Det er ikke søkt bruksendring for bod.

Befarings - og eiendomsopplysninger

Befaring

Dato	Til stede	Rolle
04.5.2026	Ståle Frosterød	Takstingeniør
	Diep Trinh	Kunde

Matrikkeldata

Kommune	gnr.	bnr.	fnr.	snr.	Areal	Kilde	Eieforhold
3103 MOSS	3	1897		0	43476.8 m ²	BEREGNET AREAL (Ambita)	Ikke relevant

Adresse

Spolen 51

Hjemmelshaver

Åvangen Borettslag

Andelsobjekt

Org.nr.	Leil. nr.	Forretningsfører	Eier av adkomstdokumenter
948383624		Vansjø Boligbyggerlag	Trinh Ngoc Diep

Innskudd, pålydende mm

Andelsnummer	Andel fellesformue	Andel fellesgjeld
45	34 356 31.12.2025	246 648 06.05.2026

Eiendomsopplysninger

Beliggenhet

Beskrevet bolig ligger med kort vei til Moss sentrum, samt til strand og skog. Moss byr på et mangfold av muligheter og en rekke fasiliteter, enten man liker skog og mark, sjø og strand, eller det mer urbane liv. Sentrum, som ligger nær sjøen, har en rekke kaféer, restauranter, kino, teater, forretninger og Amfi kjøpesenter. Like utenfor sentrum finner man også Mosseporten Senter og Rygge Storsenter.

Flere populære badestrender, samt flotte tur- og rekreasjonsområder ligger i gangavstand fra sentrum, og Nesparken er det sentrale rekreasjonsområdet med turstier, grønne plener, strender og nyoppusset aktivitetshus.

I sentrum finner man Moss jernbanestasjon med hyppige avganger mot Oslo og Halden/Sverige. Toget til Oslo tar 40 min. Det er også fergeforbindelse med Vestfold v/Horten. Kjører man i 5 min. ut av sentrum, er man på E6, som tar en til Oslo og/eller Svinesund i løpet av ca.45 min.

Adkomstvei

Eiendommen har adkomst via offentlig vei eller gate.

Tilknytning vann

Offentlig vannforsyning, privat stikkledning.

Tilknytning avløp

Eiendommen er tilkople avløp via private stikkledninger.

Regulering

Reguleringsforholdet er ikke vurdert.

Om tomten

Tomten opparbeidet med gangarealer og noe beplantning. Andelen har egen parkering ved ytterdør og terrasseplating ut fra stue.

Tinglyste/andre forhold

Sølvkre ble sett i teppet i stuen.Vært problemer med rotter i borettslaget.

Kilder og vedlegg

Dokumenter

Beskrivelse	Dato	Kommentar	Status	Sider	Vedlagt
Egenerklæringsskjema	06.05.2026		Gjennomgått		Nei
Forretningsførerinfo	06.05.2026		Gjennomgått		Nei
Tidligere tilstandsrapport		Opplysninger fra tidligere eier fra 2025, opplysninger er også tatt inn i selgers egenerklæring.	Gjennomgått		Nei

Revisjoner

Versjon	Ny versjon	Kommentar
1	12.05.2026	

For gyldighet på rapporten se forside

Tilstandsrapportens avgrensninger

Forutsetninger

Struktur og referansenivå

Rapporten beskriver avvik, det vil si en tilstand som er dårligere enn referansenivået. Positive sider ved boligen, ut over det som kommer frem av tilstandsgradene, blir normalt ikke fremhevet.

Rapporten baserer seg på krav i forskrift til avhendingslova (tryggere bolighandel). For valg av tilstandsgrad blir NS 3600:2018 (teknisk tilstandsanalyse ved omsetning av bolig) lagt til grunn.

Bygningssakkyndig er ikke ansvarlig for tilbakeholdt eller uriktig informasjon, som har betydning for tilstandsvurderingen.

Presiseringer

Anslag på utbedringskostnader er sjablongmessig, og må ikke forveksles med en konkret vurdering eller tilbud fra entreprenør eller håndverker. Anslaget vil også avhenge av personlige preferanser og markedspris på materialer og tjenesteyter.

Tilstandsrapporten gjelder hovedbygget og tilleggsbygninger som den bygningssakkyndige anser at har nær tilknytning til funksjon som bolig.

Avvik er vurdert mot regler som gjaldt da boligen ble oppført, med mindre annet er spesifisert i forskrift til avhendingslova, eller gjeldende versjon av NS 3600.

Hulltaking ved våtrom, i rom under terreng eller andre bygningsdeler, krever eiers samtykke.

Befaring begrenses til visuelle observasjoner av tilgjengelige flater. Den bygningssakkyndige gjør ikke fysiske inngrep for å avdekke avvik, utover de som er beskrevet i forskrift til avhendingslova. Rapporten gir ingen garanti for at det ikke finnes skjulte feil eller mangler.

Flater som er skjult av snø eller på annen måte utilgjengelig, blir ikke kontrollert. Det blir ikke utført funksjonsprøving av bygningsdeler, med mindre dette kommer frem av forskrift til avhendingslova. Hvis det ikke er sikkerhetsmessig forsvarlig, vil ikke bygningssakkyndig undersøke taket fra utsiden.

Boligens tilbehør, hvite- og brunevarer og annet inventar, blir ikke vurdert. Dette gjelder også integrert tilbehør.

Stikkprøvetakninger er tilfeldig utvalgt, og kan innebære kontroll under overflaten med et spisst redskap eller lignende.

Uttrykk og definisjoner

Referansenivå: Kravet til bygningsdelen eller rommet på søknadstidspunktet.

Tilstand: Byggverkets eller bygningsdelens tekniske, funksjonelle eller estetiske status på et gitt tidspunkt.

Symptom: Forhold som gir indikasjon på hvilken tilstand et byggverk eller en bygningsdel befinner seg i. Benyttes ved beskrivelse av avvik og alder.

Skadegjørere: I hovedsak råte, sopp og skadedyr.

Fuktsøk: Overflatesøk med egnet søkeutstyr som fuktindikator eller visuelle observasjoner.

Fuktmåling: Måling av fuktinnhold i materiale eller i bakenforliggende konstruksjon ved bruk av egnet måleutstyr, blant annet hammerelektrode

og pigger.

Hulltaking: Boring av hull for inspeksjon og fuktmåling i risikoutsatte konstruksjoner.

Normal slitasjegrad: Forventet slitasje av materiale i overflaten, basert på enkle, visuelle observasjoner. Kan vurderes sammen med bygningsdelens alder.

Areal

Areal fastsettes etter forskrift til avhendingslova og gjeldende versjon av NS 3940 (areal- og volumberegninger av bygninger).

Et rom kan være i strid med teknisk forskrift og mangle godkjenning hos kommunen for den aktuelle bruken, uten at dette får betydning for om arealet måles og oppgis i tilstandsrapporten. Når arealet måles tas det ikke hensyn til om arealet er lovlig oppført eller om bruken er lovlig, bruksendringer, lysforhold eller andre sikkerhetsmangler.

Rom som ligger utenfor boenheten, som eier har påvist eller opplyst at tilhører boenheten, er oppmålt og inkludert i BRA-e. Det er ikke fremvist dokumentasjon på at rommet tilhører boenheten, med mindre dette er angitt særskilt. Rom utenfor boenheten kan omdisponeres av borettslaget/sameiet, og dette kan påvirke boligens BRA-e.

Opplysninger om areal kan ikke alene benyttes for beregning av markedsverdi.

Personvern

Tilstandsrapporten er utarbeidet som en del av Fremtind Forsikring AS sitt takstkonsept. Fremtind Forsikring AS, iVerdi AS, takstforetaket og andre relevante interessenter benytter personopplysninger fra tilstandsrapporten for analyse- og statistikkformål, utvikling og drift av produkter og tjenester i takstbransjen og boligomsetningen. Fremtind Forsikring AS, iVerdi AS og takstforetaket, følger til enhver tid gjeldende personvernlovgivning.