

aktiv.



Nordbysvingen 12, 2069 JESSHEIM

**Velholdt 3-roms leilighet med
sentral beliggenhet | Påkostet i
senere år | Innglasset balkong |
Parkeringsplass**



Daglig leder/Eiendomsmegler

Lise Blomberg

Mobil 922 04 164

E-post lise.blomberg@aktiv.no

Aktiv Eiendomsmegling Kløfta

Trondheimsvegen 84, 2041 Kløfta. TLF. 63 94 26 50

Nøkkelinformasjon

Prisant.: Kr 3 250 000,-
Fellesgjeld: Kr 370 484,-
Omkostn.: Kr 1 350,-
Total ink omk.: Kr 3 621 834,-
Felleskostn.: Kr 6 600,-
Selger: Rune Leirset

Salgsobjekt: Andelsleilighet
Eierform: Andel
Byggeår: 1972
BRA-i/BRA Total 76/91 kvm
Tomtstr.: 5150.4 m²
Soverom: 2
Antall rom: 3
Gnr./bnr. Gnr. 4, bnr. 173
Andelsnr.: 20312
Oppdragsnr.: 1205250043

Din nye leilighet?

Nordbysvingen 12 er en pen 3-roms andelsleilighet i byggets 2.etasje.

Leiligheten inneholder entré, bad, wc og separat vaskerom, stue og kjøkken i delvis åpen løsning samt to soverom. Fra stuen er det utgang til innglasset balkong.

I senere tid har det blitt lagt nytt gulv i flere rom, malt veggoverflater, wc-rom er totalrenovert, lektet ned himling i flere rom samt oppgradert det elektriske.

Leiligheten har en attraktiv beliggenhet i nærheten av Jessheim sentrum med gangavstand til alt byen har å by på. Fra leiligheten er det umiddelbar nærhet til alle fasiliteter; tog, matbutikker, restauranter, post, bank og øvrige forretninger. Som en kontrast til sentrumslivet byr Jessheim på flere friluftsområder rundt sentrum, blant annet Nordbytjernet med flotte turstier og badeplass.



Innhold

Nøkkelinformasjon	2
Om eiendommen	4
Nabolagsprofil	30
Tilstandsrapport	33
Egenerklæring	53
Kommunal informasjon	58
Ferdigattest på bygget	60
Ferdigattest - innglassing av balkong	61
Byggetegning	62
Årsregnskap 2023	66
Budsjett 2024	68
Husordensregler	69
Vedtekter	71
Budskjema	85

Om eiendommen

Om boligen

Areal

BRA - i: 76 m²

BRA - e: 4 m²

BRA - b: 11 m²

BRA totalt: 91 m²

Bruksareal fordelt på etasje

Kjeller

BRA-e: 4 m² Bod

2. etasje

BRA-i: 76 m² Entré, Stue, Soverom, Soverom 2, Bad, Toalettrom, Vaskerom, Kjøkken

BRA-b: 11 m² Innglasset balkong

Takstmannens kommentar til arealoppmåling

Oppmålt med lasermåler.

Målt takhøyde i etasjen: Varierende, men målt 2,38m.

Arealer er beregnet ut fra innvendig oppmåling på stedet iht. NS3424. Arealene er beregnet iht. rommenes faktiske bruk, selv om rommene kan være i strid med byggeforskrifter.

Tomtetype

Eiet

Tomtestørrelse

5150.4 m²

Tomtebeskrivelse

Tomten er pent opparbeidet med plen, trær, diverse beplantning, asfalterte internveier, gjesteparkering m.m.

Beliggenhet

Eiendommen ligger i et sentralt og meget barnevennlig boligområde i Jessheim sentrum i Ullensaker kommune. Området har umiddelbar nærhet til skoler - flere barneskoler, ungdomsskoler og Jessheim videregående skole, barnehager, offentlig kommunikasjon som tog og buss - herfra kan du velge Nordby stasjon eller Jessheim

togstasjon, samt et rikt utvalg av fasiliteter og servicetilbud. Jessheim kulturhus byr bla. på konserter, teater, revyer, kunstutstillinger og 3 kinosaler.

Det er kort vei til lekeplass, flere fotballbaner, skøytebane, idrettshall, treningssenter og tennisanlegg. Det er lysløype med mylder av merkede stier i området, enten du starter ved Allergot ungdomsskole, ved Teigen skytebane Nordbymoen eller ved Fladbyseter. Kommunen har også lagt opp til O-postjakt samt stolpejakt, et spennende fritidstilbud som gjør deg mer kjent i nærliggende terreng.

Nordbytjernet er et av de flotteste friluftsområdene i Ullensaker, kun én km fra Jessheim sentrum. Rundt tjernet er det godt tilrettelagt med turveier for rullestolbrukere og folk med barnevogn. Nordbytjernet har flotte badeplasser med strender, volleyballbaner, badebrygger og fiskebrygger. Fra tjernet går det løyper i skogområdet Vestmoen og videre til Olaløkka på Sand og Ringbanen på Gardermoen.

Dagligvarehandelen kan gjøres ved bl.a. Jokern (søndagsåpent), Kiwi, Rema, Coop Extra og Meny. Ønsker du ytterligere servicetilbud har du gangavstand til Jessheim Storsenter og sentrumsgatene som rommer over 150 butikker og restauranter. Butikkene har et godt tilbud av klesforretninger, matbutikker, interiør, kunst, helse og velvære for alle aldre. I Storgata ligger det flere populære spisesteder, kafeer, barer og utesteder, noe for enhver smak. Byen våkner virkelig til liv om sommeren når Jessheimdagene braker løs, med flere konserter, boder og utallige aktivitetstilbud. Rett bak Jessheim Storsenter ligger Ullensaker Kulturhus med sine 3 kinosaler. Kulturhuset byr også på konserter, teater, revyer og kunstutstillinger.

Ved å benytte bil tar det:

ca. 10 min til Oslo lufthavn.

ca. 21 min til Lillestrøm.

ca. 23 min til Strømmen

ca. 30 min til Oslo S

Adkomst

Se vedlagte kart. Det vil bli satt opp visningsskilt ved fellesvisninger.

Bebyggelsen

Området består hovedsakelig av blokk- og småhusbebyggelse.

Bygningssakkyndig

Factum Takst AS;

Type takst

Tilstandsrapport

Byggemåte

Blokk bygget med vegger i mur- og betongkonstruksjoner.

Etasjeskille i betong/elementer. Det er felles inngang/trapperom.
Trevinduer med isolerglass. Ytterdør til felles gang med brann-, lydmotstand og kikkehull.
Balkongdør i tre med isolerglass.
Innglasset veranda med utgang fra stue. Utført i stål og betongkonstruksjoner.
Felles trapperom med heis.

Innvendig overflater:

Gulv: Laminat, parkett og fliser.
Vegg: Malt strie og malte glatte flater.
Himling: Malte glatte flater og malt mur/puss.
Innvendige dører utført i malt treverk.

Tg3 - Store eller alvorlige avvik

Våtrom > 2. etasje > Bad > Generell

Vurdering av avvik:

- Våtrommet må oppgraderes for å tåle normal bruk etter dagens krav.

Vurdering er basert på anbefalt brukstid/levetid og at våtrom av eldre årganger normalt ikke er bygget for dagens bruk. Tilstandsgrad 3 gis med bakgrunn i at mer enn halvparten av forventet brukstid for våtrommet er oppnådd. Det er nå ingen symptomer på funksjonssvekkelse, men dette må påregnes ut fra alder, påkjenning og bruk. Ved fortsatt bruk anbefales fortsatt tett kabinett for å hindre påkjenninger i form av vann/fukt direkte på konstruksjonene. Vær oppmerksom på at dette er en risikokonstruksjon med høy skadefrekvens og store konsekvenser.

Våtrom > 2. etasje > Vaskerom > Generell

Vurdering av avvik:

- Våtrommet må oppgraderes for å tåle normal bruk etter dagens krav.

Vurdering er basert på anbefalt brukstid/levetid og at våtrom av eldre årganger normalt ikke er bygget for dagens bruk. Tilstandsgrad 3 gis med bakgrunn i at mer enn halvparten av forventet brukstid for våtrommet er oppnådd. Det er nå ingen symptomer på funksjonssvekkelse, men dette må påregnes ut fra alder, påkjenning og bruk. Det anbefales å hindre påkjenninger i form av vann/fukt direkte på konstruksjonene. Vær oppmerksom på at dette er en risikokonstruksjon med høy skadefrekvens og store konsekvenser. Rommet er ved normal bruk ikke utsatt for særlig påkjenning i form av fukt.

Tg2 - Avvik som kan kreve tiltak

Innvendig > Radon

Vurdering av avvik:

- Radonmålinger er ikke foretatt, heller ikke andre tiltak mot radon, eiendommen ligger i et område som i NGU Radon aktsomhetskart er definert med "moderat til lav" aktsomhetsgrad.

Radon er en edelgass som er i grunnen, normalt avtar konsentrasjoner oppover i

etasjene.

Tekniske installasjoner > Vannledninger

Vurdering av avvik:

- Vurdering er basert på alder. Tilstandsgrad 2 gis med bakgrunn i at mer enn halvparten av forventet brukstid for skjulte røranlegg er passert. Det er nå ingen symptomer på funksjonssvekkelse, men vær oppmerksom på at dette er en risikokonstruksjon.

Tekniske installasjoner > Avløpsrør

Vurdering av avvik:

- Vurdering er basert på alder. Tilstandsgrad 2 gis med bakgrunn i at mer enn halvparten av forventet brukstid for skjulte røranlegg er passert. Det er nå ingen symptomer på funksjonssvekkelse, men vær oppmerksom på at dette er en risikokonstruksjon.

Tekniske installasjoner > Ventilasjon

Vurdering av avvik:

- Det er avvik:

Ventilasjonen i boligen tilfredsstiller ikke dagens krav til klima og miljø. Boligen fungerer med dette avviket, men det bør vurderes energibesparende tiltak.

Tekniske installasjoner > Varmtvannstank

Vurdering av avvik:

- Det er avvik:

Det er innført krav om at varmtvannsberedere med effekt over 1500 watt ikke skal være tilkoblet med vanlig stikkontakt, men være såkalt fast tilkoblet. Kravet ble opprinnelig innført i 2010 og gjaldt da varmtvannsberedere med effekt over 2000 watt, men ble endret til 1500 watt i 2014. Kravene til fast tilkobling av varmtvannsberedere fremgår av NEK 400.

Sammendrag selgers egenerklæring

Kjenner du til om det er/har vært utført arbeid på el-anlegget eller andre installasjoner (f.eks. oljetank, sentralfyr, ventilasjon)?

- Varmefolie på wc, gang, stue og kjøkken. Arbeid utført av Vf Elektro.

Innhold

2.etg: Entré, wc, bad, kjøkken, stue, 2 soverom

Kjeller: Bod

Standard

Entré

Velkommen inn! Lysmalt entré med fliser på gulv og gulvvarme. Det er montert knaggrekke og det er egen nisje med plass til garderobeskap. Fra entreen er det direkte

adkomst til bad og separat toalett.

Stue

Stuen er lys og romslig og har en delvis åpen løsning mot kjøkkenet. I stue og kjøkken er det lagt ny en-stavs eikeparkett over varmemefolie samt montert nye wall2paint plater i stue og entré. Stuen har godt med lysinnslipp fra store vindusflater og god plass til en hyggelig sofakrok samt tilhørende mediamøblement. I overgangen mellom stuen og kjøkkenet er det plass til spisestue. Fra spisestuen er det utgang til en innglasset balkong på ca 11 kvm, hvor sommeren kan nytes litt lengere enn vanlig.

Kjøkken

Kjøkkenet ble byttet i 2016 og innredningen har hvite, slette fronter, laminert benkeplate, oppvaskkum, ventilator(kullfilter), kitchen board over benk og opplegg til oppvaskmaskin. Himlingen i kjøkken, stue, entré og wc-rom er blitt lektet ned. Fra kjøkkenet er det direkte adkomst til eget vaskerom med utslagsvask og opplegg for vaskemaskin.

Bad og toalett

Leiligheten har et bad og et separat toalettrom. Badet er lyst og fint og er innredet med heldekkende servant nedfelt i underskap, speilskap m/lys og duskabinett. Toalettrommet er blitt fornyet med våtromsplater og ny innredning.

Soverom

Det finnes to romslige soverom i leiligheten. Begge fremstår som lyse og fine og har plass til både dobbeltseng med tilhørende møblement og garderobeløsning. I tillegg finnes det en bod i kjeller for ekstra oppbevaring.

Innbo og løsøre

Se også beskrivelser under punktet om standard. Løsøre/tilbehør som gardinstenger/ oppheng, frittstående hvitevarer samt dekodere og modem følger i utgangspunktet ikke med i handelen. Dekodere og modem kan være borettslagets/aksjelagets/ sameiets eiendom og skal da følge med. Det gis ingen garantier i forhold til medfølgende løsøre/tilbehør.

Hvitevarer

Kun hvitevarer som er spesifikt angitt i salgsoppgaven, følger med. Dette gjelder uavhengig av om hvitevaren(e) eventuelt kan anses som integrerte.

Moderniseringer og påkostninger

- Lagt en-stavs eikeparkett i stue/kjøkken
- Lagt fliser på gulv i entré og wc-rom
- Varmefolie i entré, kjøkken/stue, wc-rom
- Oppgradert sikringsskap og det elektriske
- Lektet ned himling i entré, kjøkken/stue, wc-rom

- Montert wall2paint plater i stue og entré
- Totalrenovert wc-rom i 2020

Parkering

Én fast parkeringsplass på borettslagets fellesområde.
Øvrig parkering etter områdets bestemmelser.

Forsikringsselskap

Storebrand

Polisenummer

317870

Radonmåling

Det gjøres oppmerksom på utleiers plikt til å radonmåle utleieenheter. Målt årsmiddelverdi skal være under 200 Bq/m³ (becquerel per kubikkmeter) i oppholdsrom. I tillegg skal tiltak for å redusere radonnivået alltid gjennomføres dersom det overstiger 100 Bq/m³. Selger har ikke foretatt radonmåling. Interessenter gjøres oppmerksom på at det som resultat av fremtidige målinger, vil kunne bli nødvendig å treffe radonreduserende tiltak. Slike eventuelle tiltak vil da måtte bekostes og utføres av kjøper.

Energi

Oppvarming

Elektriske panelovner.
Gulvvarme bad.
Varmefolie på wc, gang, stue og kjøkken.

Energikarakter

F

Energifarge

Rød

Borettslaget/Økonomi

Tot prisant. ekskl. omk. og f.gjeld

Kr 3 250 000

Info kommunale avgifter

Kommunale avgifter er inkludert i felleskostnadene.

Formuesverdi primær

Kr 944 567

Formuesverdi primær år
2023

Formuesverdi sekundær
Kr 3 778 267

Formuesverdi sekundær år
2023

Andre utgifter

Utover det som er nevnt under punktet «Felleskostnader», påløper kostnader til for eksempel strøm, innboforsikring, innvendig vedlikehold og abonnement til tv og internett (eventuelt oppgradering av kanalpakker og linjehastighet der hvor grunnpakke er inkludert).

Tilbud lånefinansiering

Aktiv Eiendomsmegling samarbeider med sparebankene i Eika Alliansen om formidling av finansielle tjenester. Ta gjerne kontakt med megler for formidling av et uforpliktende tilbud om finansiering. Meglerforetaket kan motta provisjon ved formidling av finansielle tjenester.

Boenheten

Felleskostnader inkluderer

Felles bygningsforsikring, kommunale gebyrer, grunnpakke tv/internett, strøm i fellesareal, snøbrøyting, vedlikehold, regnskap og revisjon.

Felleskostnader pr. mnd
Kr 6 600

Andel Fellesgjeld
Kr 370 484

Andel fellesgjeld år
2024

Fellesgjeld pr. dato
31.12.2024

Andel fellesformue
Kr 475 199

Andel fellesformue dato

31.12.2024

Borettslaget

Borettslagsnavn

Sørenstuen Borettslag

Organisasjonsnummer

971169362

Andelsnummer

20312

Om borettslaget

Borettslagets navn er Sørenstuen og ligger i Ullensaker kommune. Borettslaget består av 24 andeler.

Styret har tatt tak i hjemmesiden vår www.sorenstuen.lettstyrt.no. På denne siden kan beboere melde avvik og kontakte styret. I tillegg ligger det nyttig informasjon der som vi anbefaler alle å se igjennom. Husordensregler og vedtekter, samt skjema for søknad om dyrehold og utleie ligger også der.

Av styrets årsberetning fremkommer følgende:

Styret har gjennomført brannvernsrunde og mottatt en rapport om hva som må forbedres. Utbedringene er i gang satt. Brannslangene i oppgangene er anslått å være fra byggeår og vil erstattes med annet slokkemiddel, i tillegg ønsker vi å seriekoble røykvarslere i fellesareal.

Vinduene har blitt byttet. Styret har leid inn et firma for å kontrollere arbeidet som er gjort. Tjenesteyter er ikke enig i feilene som har blitt påpekt i rapporten. Styret har derfor kontaktet advokat og jobber videre med å få ordnet opp i feilene. Dette er grunnen til at det fortsatt gjenstår å få malt panelen.

Skifte av tak er i gang. Det har tatt litt lenger tid enn vi først ble forespeilet.

Elvia var på tilsyn i borettslaget i april. De fant ingen anmerkninger og berømmer oss for å være godt på vei når det kommer til HMS.

Det har også blitt gjennomført EL-sjekk. Både av fellesarealene, men også i hver enkelt leilighet. Det har ikke funnet noen alvorlige avvik, men det er noen mindre avvik. Her har styret startet å rette avvik, med å innhente pristilbud på branndører og branntetning der dette mangler. EL-rapport for leilighetene er sendt til den enkelte, da man selv har ansvar for å rette opp i eventuelle feil.

Styret mener følgene må jobbes videre med:

- Brannvern og HMS.
- Utbedre avvik etter lovpålagt EL-sjekk.

- Vurdere tiltak for å hindre feilparkering. Styret har innhentet pristilbud på parkeringsfirma som kan drifte parkeringsplassen vår med registrering av gjesteparkering i app.
- Vurdere pristilbud på nye postkasser som er innhentet. Lage standard på hvordan postkasseskilt skal se ut, og rutine for bytte av skilt.
- Vurdere behovet for ytterligere en søppelkasse med papp og vurdere dette opp mot pris.
- Oppdatere navn på ringeklokke ved utgangsdør. Skuren som holder det på plass er unik, burde bytte til en skrue som er mer standard.
- Følge opp brudd på trivselsregler og mislighold av husleie.
- Følge opp ferdigstilling av vindu og etterisolering.
- Følge opp takbytte.
- Gjennomføre dognad. Kjellergulv burde vaskes.
- Påse at borettslaget har en trygg økonomi.
- Planlegge og gjennomføre generalforsamling 2025.

Lånebetingelser fellesgjeld

Eiendomskreditt AS

Restgjeld kr. 7 722 253

Nedbetalt dato: 15.12.2053

Flytende rente - nom. 6,20% eff. 6,36%

Annuitetslån

Husbanken

Restgjeld kr. 165 000

Nedbetalt dato: 01.12.2027

Flytende rente - nom. 4,685% eff. 4,787%

Serielån

Forkjøpsrett

Da andelen tilhører et frittstående borettslag, er det kun de øvrige andelseierne i borettslaget som har forkjøpsrett. Avklaring av forkjøpsrett skjer i etterkant av salget. Andelseiere i borettslaget har 20 dagers frist til å melde sin forkjøpsrett etter at borettslaget har mottatt melding om salget fra meglerforetaket.

Regnskap/budsjett

Styret har fått mandat til å øke eksisterende lån med opptil 4 millioner kroner for bygging av garasje, hvis dette skjer så kommer det til å føre til en økning av felleskostnader.

Styregodkjennelse

Andelseier(e) kan kun eie en andel i borettslaget. Kun fysiske personer kan eie andelen. Kjøper skal godkjennes av borettslagets styre for at ervervet skal bli gyldig. Styregodkjennelse kan ikke nektes uten saklig grunn. Kjøper er forpliktet til å

gjennomføre handelen uavhengig av om kjøper på overtakelsestidspunktet er godkjent av borettslaget som ny andelseier. Risikoen for å bli godkjent som ny andelseier påhviler kjøper. Dersom kjøper på overtakelsestidspunktet ikke er godkjent som ny andelseier, har kjøper dog ikke rett til å ta eiendommen i bruk, jf. borettslagslovens § 4-5 (2). Kjøper kan gå til søksmål mot borettslaget dersom kjøper mener manglende godkjenning ikke er saklig begrunnet.

Dersom borettslaget er tilknyttet et boligbyggelag, er det ofte et krav fra boligbyggelagets side at kjøper må melde seg inn i boligbyggelaget før kjøper kan bli godkjent som ny andelseier i det aktuelle borettslaget. Det gjøres oppmerksom på at det vil kunne påløpe et innmeldingsgebyr til boligbyggelaget, og de fleste boligbyggelagene krever at innmeldingsavgiften skal være innbetalt før godkjenningen blir gitt. Innmeldingsgebyret faktureres kjøper direkte.

Vedtekter/husordensregler

- Kjøkkenventilator skal ikke kobles til ventilasjonssystemet. Det er heller ikke lov å tette til ventilasjonsanlegget.
- Trappevask skal utføres av den enkelte beboer hver fjerde uke. Manglende vask belastes med 500 kr. Dette faktureres kvartalsvis.
- Ved endring av skilt på postkasser eller ringeklokke ved ytterdør, skal man søke styret søkes skriftlig.

Vi oppfordrer alle til å sette seg inn i gjeldende vedtekter og husordensregler. Dokumentene følger vedlagt i salgsoppgaven.

Dyrehold

Dyrehold er tillatt iht. sameiet husordensregler pkt. 19.

Det er ikke tillatt å anskaffe seg hund/katt, før det er gitt skriftlig godkjenning fra styret. Har en eier husdyr ved overtakelse av leilighet, er det tillatt å ta med dyret inn i borettslaget.

Beboernes forpliktelser og dugnader

- Trappevask skal utføres av den enkelte beboer hver fjerde uke. Manglende vask belastes med 500 kr. Dette faktureres kvartalsvis.
- Alle beboere som har anledning, deltar på dugnadene for vedlikehold av borettslagets fellesarealer for å skape felles hygge og et trivelig bomiljø. Dugnadene blir annonsert av styret. Det gjennomføres én dugnad om våren og én om høsten. Hver enkelt husstand blir fakturert for et dugnadstillegg, som er en del av de månedlige husleiene/felleskostnadene. Dugnadstillegget per måned blir fastsatt av generalforsamlingen. Beboere som deltar på dugnaden, får refundert dugnadstillegget. Ved deltakelse på én dugnad blir dugnadstillegget for 6 måneder refundert. Ved deltakelse på to dugnader blir dugnadstillegget refundert for 12 måneder. De som ikke deltar på dugnaden, får ikke refundert dugnadstillegget. Styret vedtar tidspunkt for tilbakebetaling av dugnadstillegget.

Forretningsfører

Forretningsfører

Westbye Regnskap og Råd AS;

Offentlige forhold

Eiendommens betegnelse

Gårdsnummer 4, bruksnummer 173 i Ullensaker kommune. Andelsnr. 20312 i Sørenstuen Borettslag med orgnr. 971169362

Tinglyste heftelser og rettigheter

På eiendommen er det tinglyst følgende heftelser og rettigheter som følger eiendommens matrikkel ved overskjøting til ny hjemmelshaver:

3209/4/173:

12.12.1973 - Dokumentnr: 9843 - Best. om vann/kloakkledn.

Bestemmelse om kloakkledning

Overført fra: Knr:3033 Gnr:4 Bnr:49

Meglers kommentar:

Tidligere eier (Ullensaker kommune) av eiendom gnr. 4 bnr. 49 samtykket til å innbetale kommunens krav om årsavgifter for kloakk.

18.08.1975 - Dokumentnr: 6037 - Registrering av grunn

Denne matrikkelenhet opprettet fra:

Knr:0235 Gnr:4 Bnr:6

01.01.2020 - Dokumentnr: 579485 - Omnummerering ved kommuneendring

Tidligere: Knr:0235 Gnr:4 Bnr:173

30.08.2022 - Dokumentnr: 952697 - Sammenslåing

Sammenslått med denne matrikkelenhet:

Knr:3033 Gnr:4 Bnr:49

Elektronisk innsendt

01.01.2024 - Dokumentnr: 175100 - Omnummerering ved kommuneendring

Tidligere: Knr:3033 Gnr:4 Bnr:173

Ferdigattest/brukstillatelse

Det er utstedt ferdigattest for oppførte blokker på eiendommen "Sørenstuen" og "Nordbyjordet 111" datert 13.11.1978.

Det er utstedt ferdigattest for innglassing av balkonger i Nordbysvingen 10 og 12 datert 16.05.2017.

Det er mottatt byggetegninger fra kommunen. Innholdet i disse er i samsvar med dagens bruk.

- Av tegningene ser det ut som det har vært gjennomgang mellom bad og vaskerom, dette er i dag tettet.

Vei, vann og avløp

Eiendommen er tilknyttet offentlig vann og avløp via private stikkledninger.

Eiendommen ligger til privat vei.

Regulerings og arealplaner

Eiendommen er regulert til bolig i reguleringsplan for «Hauganområdet» m/best. stadfestet 01.11.1976.

Avsatt i kommuneplanen til: boligbebyggelse - nåværende vedtatt 23.03.2021.

Kommunedelplanen for Jessheim (Byplan) er under rullering se kommunens nettsider. Planen har vært ute på høring og offentlig ettersyn med frist 07.01.2025. Se kommunens hjemmeside for ytterligere informasjon.

Adgang til utleie

Med godkjenning fra styret er utleie tillatt for inntil 3 år, dersom andelseier selv eller person nevnt i Borettslagsloven § 5-6 (1) nr. 3 har bebodd eiendommen i minst ett av de to siste årene.

Legalpant

Borettslaget har legalpant i andelen for opptil 2 G (folketrygdens grunnbeløp). Pantet dekker borettslagets krav på felleskostnader samt andre krav borettslaget måtte få mot andelseieren. Kommunen har legalpant i eiendommen for forfalte krav på eiendomsskatt og kommunale avgifter/gebyrer.

Kontraktsgrunnlag

Salgs- og betalingsvilkår

Eiendommen skal overleveres til kjøper i tråd med det som er avtalt. Det er viktig at kjøper setter seg grundig inn i alle salgsdokumentene, herunder salgsoppgave, tilstandsrapport og selgers egenerklæring. Kjøper anses kjent med forhold som er tydelig beskrevet i salgsdokumentene. Forhold som er beskrevet i salgsdokumentene kan ikke påberopes som mangler. Dette gjelder uavhengig av om kjøper har lest dokumentene. Alle interessenter oppfordres til å undersøke eiendommen nøye, gjerne sammen med fagkyndig, før bud inngis. Kjøper som velger å kjøpe usett, kan som hovedregel ikke gjøre gjeldende som mangel noe kjøper burde blitt kjent med ved undersøkelse av eiendommen, eller som er tydelig beskrevet i salgsdokumentene. Hvis noe trenger avklaring, anbefaler vi at kjøper rådfører seg med eiendomsmegler eller en fagkyndig før det legges inn bud.

Kjøper har krav på at eiendommen er i henhold til avtalen. Hvis det ikke er avtalt noe særskilt, kan eiendommen ha en mangel dersom den ikke er slik kjøper må kunne forvente ut ifra blant annet boligens alder, type og synlige tilstand. Det samme gjelder hvis det er holdt tilbake eller gitt uriktige opplysninger om eiendommen som ikke er rettet i tide på en tydelig måte, og man må gå ut fra at opplysningen har virket inn på avtalen. En bolig som har blitt brukt i en viss tid, har vanligvis blitt utsatt for slitasje, og skader kan ha oppstått. Slik bruksslitasje må kjøper regne med, og det kan avdekkes enkelte forhold etter overtakelse som gjør utbedringer nødvendig. Normal slitasje og skader som trenger utbedring, er innenfor hva kjøper må forvente, og vil ikke utgjøre en mangel.

Boligen kan også ha en mangel hvis opplyst areal avviker fra faktisk størrelse. Avviket må være minst 2 prosent, og minst 1 kvadratmeter. Det er likevel ikke en mangel dersom selger godtgjør at kjøperen ikke la vekt på opplysningen, jf. avhendingsloven § 3-3 (2).

Ved beregning av et eventuelt prisavslag eller erstatning, må kjøper selv dekke tap/kostnader opp til et beløp på kr 10 000 (egenandel). Egenandel kommer først på tale når det er konstatert mangel ved eiendommen.

Hvis kjøper ikke er forbruker, selges eiendommen "som den er", og selgers ansvar er da begrenset, jf. avhl. § 3-9, første ledd 2. pkt. Avhl. § 3-3 (2) fravikes, og hvorvidt et innendørs arealavvik karakteriseres som en mangel vurderes etter avhl. § 3-8. Informasjon om kjøpers undersøkelsesplikt, herunder oppfordringen om å undersøke eiendommen nøye, gjelder også for kjøpere som ikke anses som forbrukere. Med forbrukerkjøp menes kjøp av eiendom når kjøperen er en fysisk person som ikke hovedsakelig handler som ledd i næringsvirksomhet.

Overtakelse

Overtakelse etter nærmere avtale med selger.

Dersom annet ikke avtales, sendes skjøte/hjemmelsdokument for tinglysing i etterkant av overtakelse.

Budgivning

Budgivning i forbrukerforhold

Budgivere oppfordres til å legge inn bud elektronisk. Dette gjøres på eiendommens hjemmeside på aktiv.no, ved å bruke «Gi bud»-knappen. Ved elektronisk budgivning, samtykker budgiver til elektronisk kommunikasjon. Eiendomsmegler skal legge til rette for en forsvarlig avvikling av budrunden og kan ikke videreformidle bud med en kortere akseptfrist enn kl. 12.00 første virkedag etter siste annonserte visning. Etter klokken 11:30 anbefaler vi akseptfrist på minimum 30 minutter. Bud bør legges inn i god tid før konkurrerende buds akseptfrist utløper. For øvrig henvises til forbrukerinformasjon om

budgivning i salgsoppgaven. Oppdragsgiver er oppfordret til å ikke ta imot bud direkte fra budgiver, men å henvise budgiver videre til megler. Som kjøper vil du få forelagt kopi av budjournal. Alle bud vil bli gjort kjent for kjøper og selger i handelen. Øvrige budgivere kan be om å få en kopi av budjournal i anonymisert form.

Budgivning utenfor forbrukerforhold

Budgivere oppfordres til å legge inn bud elektronisk. Dette gjøres på eiendommens hjemmeside på aktiv.no, ved å bruke «Gi bud»-knappen. Ved elektronisk budgivning, samtykker budgiver til elektronisk kommunikasjon. Det anbefales at hvert bud har en akseptfrist som muliggjør en forsvarlig avvikling av budrunden. Vi anbefaler minimum 30 minutter akseptfrist. Oppdragsgiver er oppfordret til å ikke ta imot bud direkte fra budgiver, men å henvise budgiver videre til megler.

Opplysningene i salgsoppgaven er godkjent av selger. Alle interessenter oppfordres imidlertid til grundig besiktigelse av eiendommen, gjerne sammen med fagmann før bud inngis.

Omkostninger kjøpers beskrivelse

3 250 000 (Prisantydning)

370 484 (Andel av fellesgjeld)

3 620 484 (Pris inkl. fellesgjeld)

Omkostninger

260 (Panteattest kjøper)

545 (Tinglysningsgebyr hjemmelsoverføring)

545 (Tinglysningsgebyr pantedokument)

7 900 (Boligkjøperforsikring – fem års varighet (valgfritt))

2 800 (Boligkjøperforsikring Help Pluss - ett års varighet (valgfritt))

1 350 (Omkostninger totalt)

9 250 (med Boligkjøperforsikring - fem års varighet)

12 050 (med Boligkjøperforsikring inkludert ett år med Help Pluss)

3 621 834 (Totalpris. inkl. omkostninger)

3 629 734 (Totalpris. inkl. omkostninger (med Boligkjøperforsikring - fem års varighet))

3 632 534 (Totalpris. inkl. omkostninger (med Boligkjøperforsikring inkludert ett år med Help Pluss))

Regnestykket forutsetter at det kun tinglyses ett pantedokument og at eiendommen selges til prisantydning. Det tas forbehold om endringer i offentlige avgifter/gebyrer.

Omkostninger kjøpers beløp

Kr 1 350

Betalingsbetingelser

Med mindre annet er avtalt forutsettes det at kjøpesum inkludert omkostninger er innbetalt og disponibelt på meglerforetakets klientkonto innen overtakelse.

Kjøpesummen skal innbetales fra norsk finansinstitusjon og/eller fra kjøpers egen konto i norsk finansinstitusjon.

Hvitvaskingsreglene

Megler har plikt til å gjennomføre kundetiltak. Hvis kjøper ikke bidrar til at megler får gjennomført kundetiltak og dette fører til at transaksjonen ikke kan gjennomføres eller blir forsinket, misligholder kjøper avtalen. Etter 30 dager er misligholdet vesentlig. Dette gir selger rett til å heve og gjennomføre dekningssalg for kjøpers regning.

Personopplysningsloven

Personopplysninger blir behandlet i samsvar med personopplysningsloven.

Boligselgerforsikring

Selger har tegnet boligselgerforsikring som dekker selgers ansvar etter avhendingsloven begrenset oppad til MNOK 14. I den forbindelse har selger utarbeidet en egenerklæring som kjøper bør gjøre seg kjent med før budgivning.

Boligkjøperforsikring

Vedlagt i salgsoppgaven følger informasjon om Boligkjøperforsikring og Boligkjøperforsikring Pluss fra HELP Forsikring AS. Boligkjøperforsikring er en rettshjelpsforsikring som gir trygghet og profesjonell juridisk hjelp dersom det oppdages uventede feil eller mangler ved boligen de neste fem årene. Boligkjøperforsikring Pluss har samme dekning som boligkjøperforsikring, med tillegg av fullverdig advokathjelp på viktige rettsområder i privatlivet. Boligkjøperforsikring Pluss betales årlig. Les mer om begge forsikringene i vedlagte materiell eller på help.no. Det gjøres oppmerksom på at boligkjøperforsikring kun kan tegnes av forbruker. Meglerforetaket mottar kr 4 200/4 600/5 000 i kostnadsgodtgjørelse, avhengig av boligtype, samt et tillegg på kr 1 000 ved salg av Boligkjøperforsikring Pluss.

Meglernes vederlag

Det er avtalt fastpris stor kr. 45 000,- for gjennomføring av salgsoppdraget. I tillegg er det avtalt at oppdragsgiver skal dekke tilretteleggingsgebyr kr. 20 000,- oppgjørshonorar kr. 7 750,- og visninger kr. 2 500,- (2 stk inkl.). Alle beløp er inkl. mva.

Oppdragsansvarlig

Lise Blomberg

Daglig leder/Eiendomsmegler
lise.blomberg@aktiv.no
Tlf: 922 04 164

Romerike Eiendomsmegling AS Filial Kløfta, Trondheimsvegen 84
2040 Kløfta
Tlf: 639 42 650

Salgsoppgavedato
21.02.2025



Plantegningen er ikke målbar, og noe avvik kan forekomme. Megler/selger tar ikke ansvar for ev. feil.
Innredning og faste installasjoner kan avvike fra den faktiske innredningen.

EFXIT

Plantegningen er ikke i målestokk og noe avvik kan forekomme.

Entré

Leiligheten ligger i byggets 2.etasje og har en lysmalt entré med fliser på gulv. Det er montert knaggrekke og nisje for garderobeskap.



Kjøkken

Kjøkkeninnredningen har hvite, slette fronter og laminat benkeplate.





Stue

Kjøkken og stue er i åpen løsning og det er godt med lysinnslipp.





Soverom

Leiligheten har 2 soverom av god størrelse.
Begge rommene har garderobeskap.



Bad | Wc

Med adkomst fra entré har man et tidløst toalettrom. Vegg i vegg med toalettrommet er leilighetens bad innredet med servant på skuffeseksjon, speilskap og dusjkabinett.

Leiligheten har separat vaskerom med adkomst fra kjøkken.



Innglasset balkong

Leiligheten har en innglasset balkong som gir en forlengelse av stuerommet.



Vedlegg

Nabolagsprofil

Nordbysvingen 12 - Nabolaget Jessheim nord - vurdert av 41 lokalkjente

Nabolaget spesielt anbefalt for

- Familier med barn
- Etablerere
- Godt voksne



Offentlig transport

Kremmerhuset Linje 420, 430	5 min 0.4 km
Skogtun Linje R13	7 min 0.5 km
Oslo Gardermoen	11 min

Skoler

Jessheim skole og ressurscenter (1-7 kl.) 490 elever, 22 klasser	9 min 0.7 km
Gystadmarka skole (1-7 kl.) 378 elever, 22 klasser	22 min 1.6 km
Nordby ungdomsskole (8-10 kl.) 314 elever, 14 klasser	8 min 0.6 km
Hoppensprett Akademiet (8-10 kl.) 144 elever, 6 klasser	18 min 1.3 km
Gystadmarka ungdomsskole (8-10 kl.) 658 elever, 30 klasser	22 min 1.6 km
Jessheim videregående skole 1150 elever, 63 klasser	15 min 1.1 km
Hoppensprett vgs Jessheim	18 min

Ladepunkt for el-bil

Recharge Jessheim Storsenter	16 min
Jessheim Storsenter	17 min



Opplevd trygghet

Veldig trygt 88/100



Kvalitet på skolene

Veldig bra 76/100



Naboskapet

Godt vennskap 67/100

Aldersfordeling

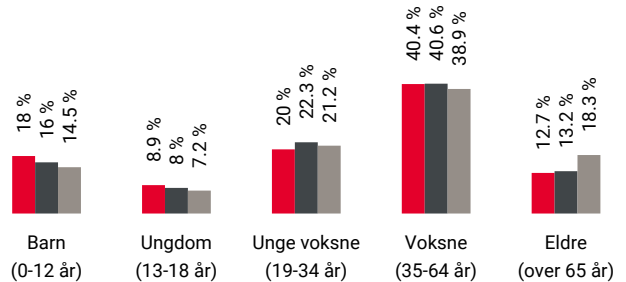

Område	Personer	Husholdninger
Jessheim nord	1 396	581
Jessheim	25 243	11 446
Norge	5 425 412	2 654 586

Barnehager

Nordby barnehage (0-5 år) 66 barn	7 min 0.5 km
Tiurkroken barnehage (0-5 år) 52 barn	14 min 1 km
Sørholtet andelsbarnehage (1-5 år) 81 barn	14 min 1 km

Dagligvare

Coop Extra Jessheim Post i butikk	12 min 0.9 km
Rema 1000 Jessheim	16 min



Innholdet i nabolagsprofilen er hentet fra ulike datakilder, og feil eller mangler kan forekomme. Vurderinger og sitater er innhentet på web og gir uttrykk for hvordan naboene vurderer nabolaget. FINN.no AS kan ikke holdes ansvarlig for feil/mangler i profilen. Copyright © Finn.no AS 2024

Primære transportmidler



1. Egen bil



2. Tog



Turmulighetene

Nærhet til skog og mark 92/100



Støynivået

Lite støynivå 85/100



Trygghet der barna ferdes

Trygge 83/100

Sport

	Nordbymoen ballplass Ballspill	5 min	0.4 km
	Jessheim skole Aktivitetshall, ballspill	8 min	0.6 km
	Fresh Fitness Jessheim	12 min	
	SATS Jessheim	18 min	

Boligmasse

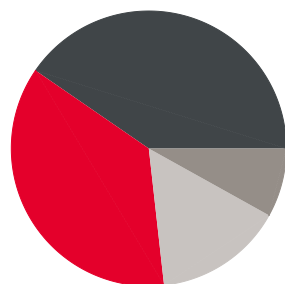

36% enebolig
40% rekkehus
8% blokk
15% annet

«Gode naboer og hyggelig miljø»

Sitat fra en lokalkjent



Varer/Tjenester

	Jessheim Storsenter	17 min
	Boots apotek Ullensaker	17 min

Aldersfordeling barn (0-18 år)

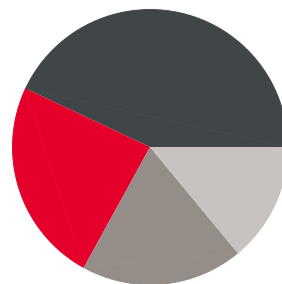

24% i barnehagealder
43% 6-12 år
19% 13-15 år
14% 16-18 år

Familiesammensetning

Par m. barn



Par u. barn



Enslig m. barn



Enslig u. barn



Flerfamilier



0%

43%

Jessheim nord
Jessheim
Norge

Sivilstand

		Norge
Gift	32%	33%
Ikke gift	53%	54%
Separert	12%	9%
Enke/Enkemann	3%	4%

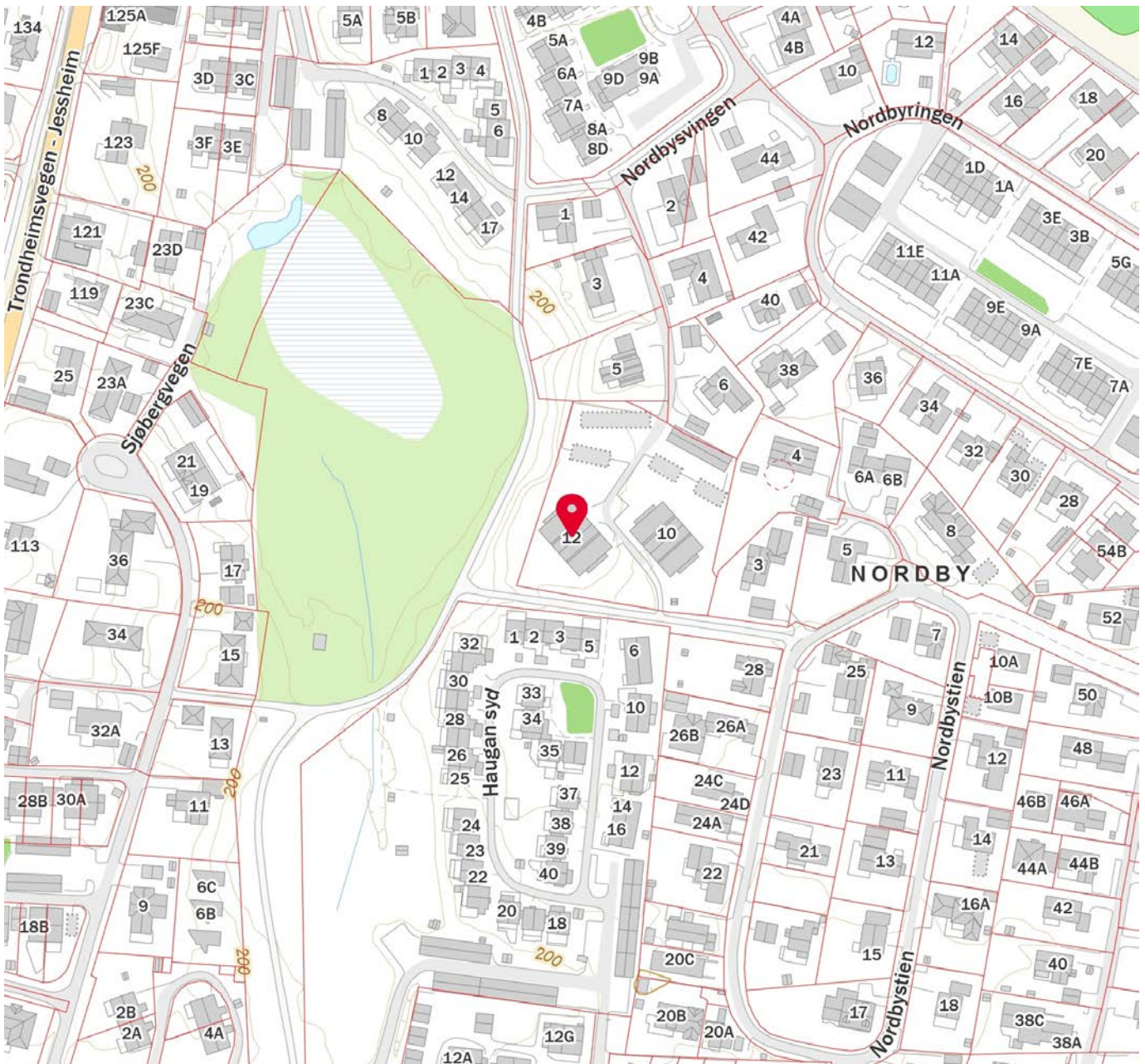

Innholdet i nabolagsprofilen er hentet fra ulike datakilder, og feil eller mangler kan forekomme. Vurderinger og sitater er innhentet på web og gir uttrykk for hvordan naboeene vurderer nabolaget. FINN.no AS kan ikke holdes ansvarlig for feil/mangler i profilen. Copyright © Finn.no AS 2024

Tilstandsrapport

- Leilighet
- Nordbysvingen 12, 2069 JESSHEIM
- ULLENSAKER kommune
- # gnr. 4, bnr. 173
- # Andelsnummer 20312

Sum areal alle bygg: BRA: 91 m² BRA-i: 76 m²



Befaringsdato: 11.02.2025

Rapportdato: 20.02.2025

Oppdragsnr.: 19185-1763

Referansenummer: CS6082

Autorisert foretak: Factum Takst AS

Sertifisert Takstingeniør: Amund Forset

Vår ref:



Rapporten kan brukes i inntil ett år etter befaringsdatoen, og kan ikke gjenbrukes ved flere boligsalg i denne perioden. For eiendomsoverdragelser fra 1.1.2024, må selger sørge for at areal i rapporten er oppdatert og følger ny bransjestandard for areal. Skjer det endringer, oppstår skader også videre på boligen, bør du som selger be om oppdatert rapport.

Norsk takst

Norsk takst er bransjeorganisasjonen for landets bygningssakkyndige og takstforetak, med om lag 1400 sertifiserte medlemmer fordelt på omtrent 1000 bedrifter. I boligomsetningen regnes takstrapportene som et helt avgjørende element i den informasjonen som gjøres tilgjengelig for kjøper. Årlig leverer medlemmene rundt 120.000 slike takster. Det gir unik oversikt over norske boliger, og bidrar til at alle oppdrag kan utføres med utgangspunkt i erfaringsbasert kvalitet.



Det stilles høye krav til utdanning, sertifisering og yrkesetikk. Norsk takst er opptatt av at boligomsetningen skal være trygg, og legger vekt på å opptre uavhengig av andre bransjeaktører. Bygningssakkyndige fakturerer sine tjenester uten hensyn til hvilken pris som oppnås, og skal heller ikke på annen måte ha noen egeninteresse knyttet til handelen.

Uavhengighet og god fagkunnskap har over tid bygget troverdighet og tillit. Både selger og kjøper skal kunne stole på bygningssakkyndiges vurderinger. For tilfeller der det likevel skulle oppstå misnøye med utført arbeid, har vi sammen med Forbrukerrådet etablert en klagenemnd.

Norsk takst har en sentral rolle i utviklingen av norske standarder, regler og profesjonsprinsipper, og representerer bransjen i alle relevante internasjonale fora. Dette sikrer at norske bygningssakkyndige tidlig kan tilpasse seg krav og bransjetrender fra utlandet, samtidig som takseringsfaget får en norsk stemme på verdensbasis. Organisasjonen bidrar i næringspolitisk sammenheng, og har vært en pådriver for å sikre at lover og regler gir trygghet for forbrukerne i boligomsetningen.

Factum Takst AS

Factum Takst AS v/ Takstingeniør Amund Forset har over 10 år og 4 000 oppdrag som takstmann bak seg og har opparbeidet seg en unik lokalkunnskap og kompetanse i faget. Dette sammen med bred erfaring fra bygg- og anleggs bransjen samt utvikling av eiendom gjør at du er i trygge hender når du velger å samarbeide med oss. Vi takserer alle typer eiendommer, og er en av få aktører i landet som innehar REV sertifisering på næringseiendom. Vi er ofte foretrukket av myndighetene innen taksering av landbruk, enten det er skader, erstatninger eller kjøp/salg. Vi har landbruksfaglig kompetanse og erfaring fra både drift/produksjon og kjøp/salg. Vi påtar oss alle typer takserings- og konsulent oppdrag relatert til bygg, eiendom og landbruk.

Vi er godkjent som energirådgiver hos ENOVA og kan bistå med å prosjektere energibesparende tiltak.



Rapportansvarlig

Amund Forset
Uavhengig Takstingeniør
amund@factum.as
901 10 938



Dette trenger du å vite om tilstandsrapporten



Hva er en tilstandsrapport?

En tilstandsrapport beskriver synlige skader/avvik eller tegn på skader/avvik på boligen. Rapporten fremhever vanligvis ikke positive egenskaper ved boligen.



Hva vurderer en bygningsakkyndig?

Den bygningsakkyndige vurderer boligen ut fra hva man kan forvente av en bygning av samme alder og type. Vurderingen gjøres som regel mot hvordan det var vanlig å bygge og regler som gjaldt da boligen ble oppført (søknadstidspunktet). Forhold som er vanlige for bygningens alder, slik som slitasje etter normal bruk regnes ikke som avvik.



Hva inneholder tilstandsrapporten?

Den bygningsakkyndige undersøker rom og bygningsdeler slik det kommer frem av [Forskrift til avhendingsloven](#). Tilstandsrapporten inneholder bare avvik som den bygningsakkyndige kan se eller kontrollere med enkle hjelpemidler. Det gjøres ikke nærmere undersøkelser slik som åpning av vegger eller andre bygningsdeler. I vegg mot våtrom og rom under terreng kan det borres et hull for å gjøre enkle undersøkelser slik som fuktøk.

Når du kjøper en brukt bolig

Når du kjøper en brukt bolig, er det viktig å være oppmerksom på at dette ikke kan sammenlignes med å kjøpe en ny bolig. Måten boligen ble bygget på kan være annerledes enn i dag. Bygninger svekkes over tid, og utsettes for slitasje blant annet på grunn av bruk og vær og vind. Mange boliger fornyes helt eller delvis, noen i flere omganger, eller det oppføres tilbygg. Særlig for boliger som er pusset opp eller endret, er det viktig å merke seg at fornyelse av overflater ikke nødvendigvis betyr at bygningsdeler under er forbedret.

Vurdering mot byggeregler

Den bygningsakkyndige vil vurdere boligen mot hvordan det var vanlig å bygge og regler som gjaldt på søknadstidspunktet. Den bygningsakkyndige ser etter avvik som har betydning for og som reduserer boligens funksjon og verdi, og som kommer frem av Forskrift til avhendingslova.

Noen rom og bygningsdeler slik som bad og vaskerom, og forhold som gjelder sikkerhet mot brann, rekkverk og trapper osv., vil den bygningsakkyndige vurdere mot dagens regelverk. Etter dagens regelverk vil disse kunne få en tilstandsgrad 2 eller 3 uten at det nødvendigvis er krav om at avviket må utbedres.

Tilstandsrapporten beskriver ikke hele boligen

BYGNINGSSAKKYNDIGE SER FOR EKSEMPEL IKKE PÅ

- vanlig slitasje og normal vedlikeholdstilstand
- bagatellmessige forhold som ikke påvirker bygningens bruk eller verdi vesentlig
- etasjeskillere
- tilleggsbygg slik som garasje, bod, anneks, naust også videre
- utvendige trapper
- støttemurer
- skjulte installasjoner
- installasjoner utenfor bygningen
- full funksjonstesting av el- og VVS-installasjoner
- geologiske forhold og bygningens plassering på grunnen
- bygningens planløsning
- bygningens innredning
- løspore slik som hvitevarer
- utendørs svømmebasseng og pumpeanlegg
- bygningens estetikk og arkitektur
- bygningens lovlighet (bortsett fra bruksendringer, brannceller og forhold som åpenbart kan påvirke helse, miljø og sikkerhet)
- fellesarealer (med mindre boligeier har vedlikeholdsplikt for fellesarealer og dette er kjent for bygningsakkyndig, eller fellesarealet har en særlig tilknytning til boligen).

© iVerdi 2023 © Norsk takst 2023

Malen til denne rapporten, inkludert standardtekstene fra Norsk takst, er vernet etter åndsverkloven og kan kun benyttes av medlemsforetakene i Norsk takst og av takstingeniører som er sertifisert i slikt foretak, samt av kunder hos iVerdi og studenter hos NEAK. For andre aktører er eksemplarframstilling av malen og standardtekster, som utskrift og annen kopiering til bruk som grunnlag for tilsvarende rapporter, bare tillatt når det er hjemlet i lov (kopiering til privat bruk, sitat o.l.) eller avtale med Norsk Takst ([Forside](#)) eller iVerdi ([Hjem-iVerdi](#)).

Utnyttelse i strid med lov eller avtale kan medføre erstatnings- og straffeansvar.

Dette trenger du å vite om tilstandsrapporten

Tilstanden vurderes med ulike tilstandsgrader

Tilstanden gir uttrykk for en gitt forventet tilstand, blant annet vurdert ut fra alder og normal bruk. Ved Tilstandsgrad 0 (TG0) og Tilstandsgrad 1 (TG1) gir den bygningsakkyndige normalt ingen begrunnelse for valg av tilstandsgrad. Grunnen er at bygningen eller bygningsdelen da bare har normal slitasje. Ved skjulte konstruksjoner kan alder alene avgjøre tilstandsgrad. Når bygningsakkyndige anbefaler tiltak, for eksempel utbedringer, må brukeren av rapporten vurdere om tiltakene er nødvendige og lønnsomme.

Når den bygningsakkyndige velger tilstandsgrad, baseres vurderingen på faste kriterier som følger av gjeldende bransjestandard for Teknisk tilstandsanalyse ved omsetning av bolig og Forskrift til avhendingslova.



TILSTANDSGRAD 0, TG0: INGEN AVVIK

Bygningsdelen skal være tilnærmet ny, ikke vise tegn på slitasje og det skal være lagt frem dokumentasjon på faglig god utførelse. Det er ingen merknader til delen.



TILSTANDSGRAD 1, TG1: MINDRE AVVIK

Bygningsdelen skal bare ha normal slitasje, og strakstiltak skal ikke anses som nødvendig. Graden kan også brukes når delen er ny, men der dokumentasjon på faglig god utførelse mangler.



TILSTANDSGRAD 2, TG2: VESENTLIGE AVVIK OG MINDRE AVVIK SOM ETTER NS 3600 GIR TG 2

Bygningsdelen skal enten ha feil utførelse, en skade eller symptomer på skade, sterk slitasje eller nedsatt funksjon. Graden gis når bygningsdelen trenger vedlikehold eller tiltak i nær fremtid. Graden skal også brukes når delen er gammel og det er grunn til å varsle om faren for skader på grunn av alderen, eller når det er grunn til å overvåke delen spesielt på grunn av fare for større skader eller følgeskader.

Ved avvik som ikke krever umiddelbare tiltak (ingen umiddelbar kostnad) så blir TG2 markert med en lysere farge.



TILSTANDSGRAD 3, TG3: STORE ELLER ALVORLIGE AVVIK

Denne tilstandsgraden brukes ved kraftige tegn på forhold som man må regne med trenger utbedring straks eller innen kort tid. Det er påvist funksjonssvikt eller sammenbrudd.



IKKE UNDERSØKT/IKKE TILGJENGELIG FOR UNDERSØKELSE

Det kan være avvik/skader som ikke er avdekket.

Hva er et anslag på utbedringskostnad?

Hva det vil koste å utbedre rom eller bygningsdeler, er et forsiktig anslag basert på nåværende kvalitet, registrert avvik og angitte tiltak i rapporten. Anslaget er gitt på generelt grunnlag og må ikke forveksles med et pristilbud fra en håndverker. Det kan foreligge avvik og tiltak som ikke kommer frem av rapporten. Utbedringskostnad avhenger blant annet av personlige valg av og markedspris på materialer og tjenesteyter.

I rapporten skal det settes anslag for utbedringskostnad for TG3, og slikt anslag kan også gis ved TG2.



Ingen umiddelbare kostnader



Tiltak under kr 10 000



Tiltak mellom kr 10 000 - 50 000



Tiltak mellom kr 50 000 - 100 000



Tiltak mellom kr 100 000 - 300 000



Tiltak over kr 300 000

Beskrivelse av eiendommen

BEBYGGELSEN:

Leilighet i 2. etasje med primær-areal på 76 m².
Innglasset veranda med utgang fra stue.
Det er bod i kjeller.

STANDARD:

Blokka er fra 1972 og leiligheten er oppgradert og modernisert i senere tid.
Normal standard og god planløsning.
Oppvarming består av strøm. Se boligens energiattest.
Ventilasjon består av naturlig ventilasjon.
El-anlegg med automatsikringer. Åpent og skjult ledningsnett.

OM TOMTEN:

Felles eiet tomt som er flat/skrånende og opparbeidet med plen.
Asfaltert gårdsplass og adkomstveg. Snødekket på befaringsdagen.

Leilighet - Byggeår: 1972

UTVENDIG [Gå til side](#)

Blokk bygget med vegger i mur- og betongkonstruksjoner.
Etasjeskille i betong/elementer. Det er felles inngang/trapperom.
Trevinduer med isolerglass. Ytterdør til felles gang med brann-, lyd- og kikkeshull.
Balkongdør i tre med isolerglass.
Innglasset veranda med utgang fra stue. Utført i stål og betongkonstruksjoner.
Felles trapperom med heis.

INNENDIG [Gå til side](#)

Innvendige overflater er hovedsakelig preget av:
Gulv: Laminat, parkett og fliser.
Vegg: Malt strie og malte glatte flater.
Himling: Malte glatte flater og malt mur/puss.

Innvendige dører utført i malt treverk.

VÅTROM [Gå til side](#)

Bad:

Gulv: Fliser.
Vegg: Baderomsplater.
Himling: Himlingsplater/malt mur puss.
Tekniske installasjoner: Baderomsinnredning med glatte fronter, heldekkende servant og speilskap over med tilhørende belysning.
Dusjkabinett. Det er dusjkabinett, ventil i himling.

Vaskerom:

Gulv: Fliser
Vegg: Våtromstapet
Himling: Malt mur/puss
Tekniske installasjoner: Vegghengt utslagsvask og opplegg/plass til vaskemaskin. Stråleovn på vegg, ventil i himlin og tilluft i dør.

KJØKKEN [Gå til side](#)

Kjøkkeninnredning med laminerte skrog, glatte fronter og laminert benkeplate med kjøkkenkum. Det er laminat/kitchenboard og belysning over benkeplate. Det er plass til frittstående komfyr, oppvaskmaskin, og kjøleskap. Kjøkkenventilator med omflutt og kullfilter.

SPESIALROM [Gå til side](#)

Toalettrom med fliser på gulv, plater på vegg og malte glatte flater i himling. Vegghengt toalett. Servant på vegg med servantskap under, speil over og tilhørende belysning.

TEKNISKE INSTALLASJONER [Gå til side](#)

Synlige vannrør i: Kobber/metall. Innvendig hovedstoppekran er plassert iluke på toalett.
Synlige avløpsrør i: Plast. Soil/støpejern.
Ventilasjonen består av mekanisk avtrekksventilasjon. Frisk tilluft blir tilført gjennom ventil i yttervegg, ventiler i vindu eller gjennom aktiv lufting med vinduer.
Brukt luft suges ut av mekanisk avtrekk.
Varmtvannsbereder på ca. 120 liter. Bereder er plassert i kjøkkenbenk.
El-anlegg med automatsikringer. Åpent og skjult ledningsnett.
Sikringsskapet er plassert på toalett.
- Røykvarsler
- Brannslukningsapparat

Arealer [Gå til side](#)

Forutsetninger og vedlegg [Gå til side](#)

Lovlighet [Gå til side](#)

Leilighet

- Det foreligger ikke tegninger

Det er ikke forelagt byggegodkjente tegninger, det forutsettes at bygningen er godkjent slik den er brukt på befaringsdagen.

Sammendrag av boligens tilstand

Fordeling av tilstandsgrader

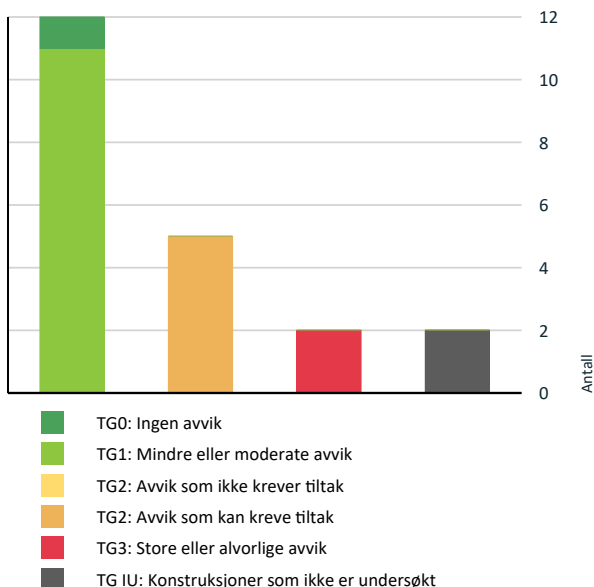

Vil du vite mer om tilstandsgrader? Se side 4.

Anslag på utbedringskostnad

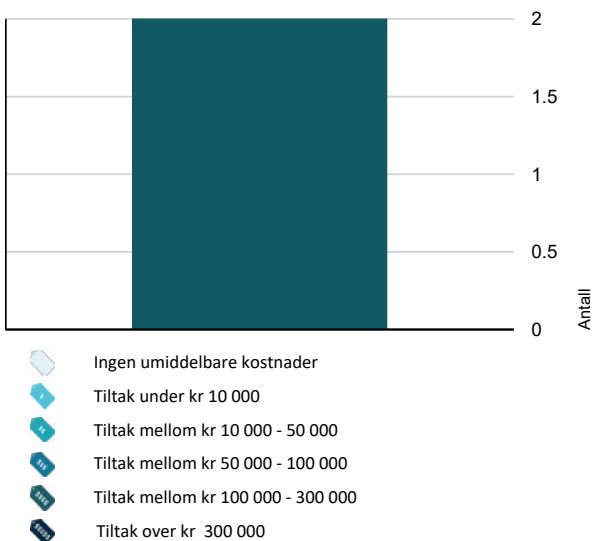

Hva er anslag på utbedringskostnad? Se side 4.

Spesielt for dette oppdraget/rapporten

Det bemerkes at opplysninger om årstall, utskiftninger/fornyelser av rom og bygningsdeler, samt forhold knyttet til vann og avløp, adkomstvei m.m. er i henhold til opplysninger gitt av revirent/eier/tilstedeværende, med mindre annet fremgår. Takstmann er ikke gjort kjent med andre forhold som kan ha innvirkning på verdien enn det som er nevnt i dokumentet. Takstmannen tar forbehold om skjulte feil og mangler og forutsetter at bygget er godkjent slik det fremsto på befaringsdagen, byggesøknader og godkjenninger er ikke undersøkt. Grunnbokutskrift er ikke innhentet, det er derfor ikke kjent om denne inneholder opplysninger om forhold som har betydning for taksten. Andre bygninger som garasje, uthus o.l. er ikke teknisk vurdert på linje med bolighuset. Begrensning av rapportens omfang:

For rapporter som gjelder leiligheter i et sameie eller aksje/andelslag er undersøkelsene begrenset til innvendig i leiligheten og dennes tilleggsdel (boder/kott/altan eller lignende). Under befaringen var takteking, terreng o.l. gitt begrenset inspeksjonsmulighet på grunn av snø.

Oppsummering av avvik

Vil du vite mer? Se på rommet eller bygningsdelen senere i rapporten.

Leilighet

TG 3 STORE ELLER ALVORLIGE AVVIK

! Våtrom > 2. etasje > Bad > Generell [Gå til side](#)

! Våtrom > 2. etasje > Vaskerom > Generell [Gå til side](#)

TG IU KONSTRUKSJONER SOM IKKE ER UNDERSØKT

! Våtrom > 2. etasje > Bad > Tilliggende konstruksjoner våtrom [Gå til side](#)

! Våtrom > 2. etasje > Vaskerom > Tilliggende konstruksjoner våtrom [Gå til side](#)

TG 2 AVVIK SOM KAN KREVE TILTAK

! Innvendig > Radon [Gå til side](#)

! Tekniske installasjoner > Vannledninger [Gå til side](#)

! Tekniske installasjoner > Avløpsrør [Gå til side](#)

! Tekniske installasjoner > Ventilasjon [Gå til side](#)

! Tekniske installasjoner > Varmtvannstank [Gå til side](#)

Boligens energimerking



ENERGIMERKE

Beskrivelse

Bygningen fremstår i all hovedsak som fra byggeår. Det er etterisolert vegger på bygget og skiftet de fleste vinduer. Datidens krav til energibruk var dårligere enn dagens krav. Ved å utføre tiltak på bygningen vil det være potensiale for ytterligere besparelser i energibruken.

Vi i Factum Takst AS er godkjent hos Enova som rådgiver og kan være behjelpelig med energimerking og evt. søknad for tilskudd/støtte.

Energimerke



Energimerket gir en god pekepinn på om oppvarmingsutgiftene for boligen er høye eller lave. Det består av to deler: en energikarakter og en oppvarmingskarakter. Til sammen forteller de om energistandarden i boligen din.

Energikarakteren A–G:

Energikarakteren sier noe om energistandarden til bygningen og dermed noe om forventet forbruk av energi. Skalaen går fra A som er best til G som er dårligst.

• **A og B** er bygninger som normalt tilfredsstillere strengere krav enn det som er angitt i byggeforskriftene og/eller har effektivt varmesystem.

• **C** er bygninger som i hovedsak tilfredsstillere de nyeste byggeforskriftene, og bygninger etter noe eldre forskriftskrav med effektivt varmesystem.

• **D, E, F og G** er bygninger som er bygget under eldre forskriftskrav enn dagens. Eldre hus som ikke er utbedret, vil normalt få en karakter nederst på skalaen.

Oppvarmingskarakter:

Oppvarmingskarakteren blir angitt ut fra hvor stor andel av energien som kommer fra ikke fornybare energikilder, slik som olje eller gass, eller fra elektrisitet. Karakteren er en fargeskala fra rød til grønn, hvor grønn er best. En grønn karakter betyr at du bruker bioenergi eller annen ny fornybar energi. Bruk av ved, varmepumpe, sol og fjernvarme gir god oppvarmingskarakter.

En rød karakter betyr at boligen din er avhengig av elektrisitet, olje eller gass. Et bygg som bare har panelovner får derfor en dårlig oppvarmingskarakter.

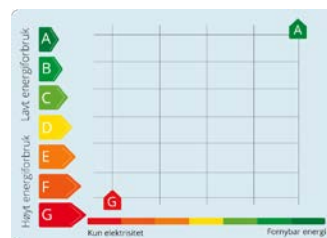

Tilstandsrapport

LEILIGHET



Byggeår
1972

Kommentar
Opplyst på befaringdagen. Bildet viser situasjonskart av eiendommen på befaringen

Standard

Boligen fremstår med normal standard og vil kunne tilfredsstille de fleste hva gjelder krav til bostandard.

Vedlikehold

Bygningen er normalt vedlikeholdt ut fra alder. Ved kjøp av brukt bolig kan det være vanskelig å vite hva man skal forvente av behov for vedlikehold og oppgradering. Alder og tilstand på for eksempel tak, kledning, vinduer og rør vil avgjøre byggets vedlikeholdsbehov fremover. Byggeskikk og materialvalg vil også variere ut ifra byggets alder, noe som gjør at energiforbruk, komfort og bruk kan variere fra bygning til bygning avhengig av alder og hva som eventuelt er oppgradert. Boligens alder tilsier at det ved en ombygging/oppussing vil kunne avdekkes feil/mangler utover det beskrevet i rapporten. Utvendig vedlikehold og oppgraderinger skjer normalt i regi borettslaget.

Tilbygg / modernisering

2020	Modernisering	Oppgradert flere overflater, toalett rom og sikringskap.
2017	Modernisering	Oppgradert overflater bad - i regi tidligere eier Oppgradert/fornytt kjøkken.

UTVENDIG

TG 1 Vinduer

Trevinduer med 2- og 3-lags energiglass.

TG 1 Dører

Ytterdør til felles gang med brann- og lydmotstand og kikkehull.
Balkongdør i treverk med 2-lags energiglass.

TG 1 Balkonger, terrasser og rom under balkonger

Veranda med utgang fra stue/kjøkken. Innglasset.

INNVENDIG

TG 1 Overflater

Innvendige overflater er hovedsakelig preget av:
Gulv: Laminat, parkett og fliser.
Vegg: Malt strie og malte glatte flater.
Himling: Malte glatte flater og malt mur/puss.

Tilstandsrapport

Avhengig av bruksmønster og krav til estetikk av kjøper kan det være påregnelig med utskiftning/utbedringer.

TG 1 Etasjeskille/gulv mot grunn

Etasjeskille er utført i betong.

TG 2 Radon

Takstmannen har ikke kjennskap til radonmåling av boligen.

Statens strålevern anbefaler radonmåling i bolig. Mer info angående radon kan hentes hos kommunen og Statens strålevern, www.nrpa.no/radon.

Vurdering av avvik:

- Radonmålinger er ikke foretatt, heller ikke andre tiltak mot radon, eiendommen ligger i et område som i NGU Radon aktsomhetskart er definert med "moderat til lav" aktsomhetsgrad

Radon er en edelgass som er i grunnen, normalt avtar konsentrasjoner oppover i etasjene.

Konsekvens/tiltak

- Det bør gjennomføres radonmålinger.



TG 1 Innvendige dører

Innvendige dører utført i malt treverk.

VÅTROM

2. ETASJE > BAD

TG 3 Generell

Gulv: Fliser.

Vegg: Baderomsplater.

Himling: Himlingsplater/malt mur puss.

Tekniske installasjoner: Baderomsinnredning med glatte fronter, heldekkende servant og speilskap over med tilhørende belysning. Dusjkabinett. Det er dusjkabinett, ventil i himling.

Vurdering av avvik:

- Våtrommet må oppgraderes for å tåle normal bruk etter dagens krav.

Vurdering er basert på anbefalt brukstid/levetid og at våtrom av eldre årganger normalt ikke er bygget for dagens bruk. Tilstandsgrad 3 gis med bakgrunn i at mer enn halvparten av forventet brukstid for våtrommet er oppnådd. Det er nå ingen symptomer på funksjonssvekkelse, men dette må påregnes ut fra alder, påkjenning og bruk. Ved fortsatt bruk anbefales fortsatt tett kabinett for å hindre påkjenninger i form av vann/fukt direkte på konstruksjonene. Vær oppmerksom på at dette er en risikokonstruksjon med høy skadefrekvens og store konsekvenser.

Konsekvens/tiltak

- Våtrommet må totalrenoveres. Alle forhold med tettesjikt, våtsone, sluk m.m. må dokumenteres.

Tilstandsrapport

Det er ikke behov for utbedringstiltak siden våtrommet fungerer i dag, men ut ifra alder kan skader plutselig oppstå på eldre våtrom. Oppgraderinger/rehabilitering bør vurderes. Bruk av tett dusjkabinett kan være en sikkerhet for rommets bruk da det i stor grad hindrer vann/sprut direkte på gulv/vegg. Rommet kan ha mange bruks-år igjen, dette avhenger av bruken.

Kostnadsestimat: 100 000 - 300 000

2. ETASJE > BAD

Tilliggende konstruksjoner våtrom

Hulltaking er ikke foretatt da det ikke er fysisk mulig pga. tilliggende konstruksjoner.

2. ETASJE > VASKEROM

Generell

Gulv: Fliser
Vegg: Våtromstapet
Himling: Malt mur/puss

Tekniske installasjoner: Vegghengt utslagsvask og opplegg/plass til vaskemaskin. Stråleovn på vegg, ventil i himlin og tilluft i dør.

Vurdering av avvik:

- Våtrommet må oppgraderes for å tåle normal bruk etter dagens krav.

Vurdering er basert på anbefalt brukstid/levetid og at våtrom av eldre årganger normalt ikke er bygget for dagens bruk. Tilstandsgrad 3 gis med bakgrunn i at mer enn halvparten av forventet brukstid for våtrommet er oppnådd. Det er nå ingen symptomer på funksjonssvekkelse, men dette må påregnes ut fra alder, påkjenning og bruk.

Det anbefales å hindre påkjenninger i form av vann/fukt direkte på konstruksjonene. Vær oppmerksom på at dette er en risikokonstruksjon med høy skadefrekvens og store konsekvenser. Rommet er ved normal bruk ikke utsatt for særlig påkjenning i form av fukt.

Konsekvens/tiltak

- Våtrommet må totalrenoveres. Alle forhold med tettesjikt, våtsone, sluk m.m. må dokumenteres.

Det er ikke behov for utbedringstiltak siden våtrommet fungerer i dag, men ut ifra alder kan skader oppstå på eldre våtrom. Rommet kan ha mange bruks-år igjen, dette avhenger av bruken. Vann/fukt direkte på gulv/vegg frarådes.

Kostnadsestimat: 100 000 - 300 000

2. ETASJE > VASKEROM

Tilliggende konstruksjoner våtrom

Hulltaking er ikke foretatt da det ikke er fysisk mulig pga. tilliggende konstruksjoner.

KJØKKEN

2. ETASJE > KJØKKEN

Overflater og innredning

Kjøkkeninnredning med laminerte skrog, glatte fronter og laminert benkeplate med kjøkkenkum. Det er laminat/kitchenboard og belysning over benkeplate. Det er plass til frittstående komfyr, oppvaskmaskin, og kjøleskap. Lekkasjestopper anbefales montert på utsatte steder.

2. ETASJE > KJØKKEN

Avtrekk

Kjøkkenventilator med omluft og kullfilter.

SPESIALROM

2. ETASJE > TOALETTROM

Tilstandsrapport

TG 1 Overflater og konstruksjon

Toalettrom med fliser på gulv, plater på vegg og malte glatte flater i himling.

2. ETASJE > TOALETTROM

TG 1 Teknisk anlegg

Vegghengt toalett. Servant på vegg med servantskap under, speil over og tilhørende belysning.

TEKNISKE INSTALLASJONER

TG 2 Vannledninger

Synlige vannrør i: Kobber/metall. Innvendig hovedstoppekran er plassert i kasse på toalett. Anlegget er ikke teknisk vurdert. Jeg er ikke VVS fagmann, kontakt rørlegger for evt. nærmere kontroll av anlegget. Bunnledningene og utvendige ledninger er nedgravd og ikke tilgjengelig for inspeksjon.

Vurdering av avvik:

- Vurdering er basert på alder. Tilstandsgrad 2 gis med bakgrunn i at mer enn halvparten av forventet brukstid for skjulte røranlegg er passert. Det er nå ingen symptomer på funksjonssvekkelse, men vær oppmerksom på at dette er en risikokonstruksjon.

Konsekvens/tiltak

- Overvåk tilstanden jevnlig. For å få tilstandsgrad 0 eller 1 må røranlegget skiftes ut, men tidspunktet for når dette er nødvendig er vanskelig å si noe om. Ved renovering, påse at røranlegget dokumenteres av fagperson.
- Det er ikke behov for utbedringstiltak siden anlegget fungerer i dag, men ut ifra alder kan skader plutselig oppstå på eldre anlegg.

TG 2 Avløpsrør

Synlige avløpsrør i: Plast. Soil/støpejern. Anlegget er ikke teknisk vurdert. Jeg er ikke VVS fagmann, kontakt rørlegger for evt. nærmere kontroll av anlegget. Bunnledningene og utvendige ledninger er nedgravd og ikke tilgjengelig for inspeksjon.

Vurdering av avvik:

- Vurdering er basert på alder. Tilstandsgrad 2 gis med bakgrunn i at mer enn halvparten av forventet brukstid for skjulte røranlegg er passert. Det er nå ingen symptomer på funksjonssvekkelse, men vær oppmerksom på at dette er en risikokonstruksjon.

Eldre jernrør kan være utsatt for rust/groing og gi redusert gjennomstrømming/risiko for lekkasjer. Alder er normalt i seg selv en vurderingskriterier hva angår slitasjegrad. Utvendige vann og avløpsrør som begynner å bli gamle vil ha en helt naturlig slitasjegrad. For eksempel nevnes at trerøtter kan vokse seg inn i rørene, partikkelstoffer bygger seg opp i rør og reduserer/stenger gjennomstrømmingen, terrengdeformasjoner som forårsaker utettheter og fortettinger. Alt dette er naturlige slitasjeskader som etter en del år gjør det påregnelig med skader. Uansett vil plutselige og uforutsette forhold som for eksempel fortetting og brudd være risikomomenter i ethvert anlegg. Her har alder mye å si.

Konsekvens/tiltak

- Det er ikke behov for utbedringstiltak siden anlegget fungerer i dag, men ut ifra alder kan skader plutselig oppstå på eldre anlegg.
- Overvåk tilstanden jevnlig. For å få tilstandsgrad 0 eller 1 må røranlegget skiftes ut, men tidspunktet for når dette er nødvendig er vanskelig å si noe om. Ved renovering, påse at røranlegget dokumenteres av fagperson.

TG 2 Ventilasjon

Ventilasjonen består av mekanisk avtrekksventilasjon. Frisk tilluft blir tilført gjennom ventil i yttervegg, ventiler i vindu eller gjennom aktiv lufting med vinduer. Brukt luft suges ut av mekanisk avtrekk.

Vurdering av avvik:

- Det er avvik:

Ventilasjonen i boligen tilfredsstillende ikke dagens krav til klima og miljø. Boligen fungerer med dette avviket, men det bør vurderes energibesparende tiltak.

Konsekvens/tiltak

- Tiltak:

Ventileringen er ikke i henhold til dagens krav. Tiltak må vurderes ut fra bruk/behov.

TG 2 Varmtvannstank

Tilstandsrapport

Varmtvannsbereder på ca. 120 liter. Bereder er plassert i kjøkkenbenk.

Vurdering av avvik:

- Det er avvik:

Det er innført krav om at varmtvannsberedere med effekt over 1500 watt ikke skal være tilkoblet med vanlig stikkontakt, men være såkalt fast tilkoblet. Kravet ble opprinnelig innført i 2010 og gjaldt da varmtvannsberedere med effekt over 2000 watt, men ble endret til 1500 watt i 2014. Kravene til fast tilkobling av varmtvannsberedere fremgår av NEK 400.

Konsekvens/tiltak

- Tiltak:

Bereder anbefales tilkoblet direkte på det elektriske nettet uten bruk av støpsel.

1 TG 1 Elektrisk anlegg

Dette er en forenklet kontroll begrenset til de spørsmål og undersøkelser som forskrift til avhendingslova (tryggere bolighandel) § 2-18 inneholder. Dette kan ikke sammenlignes med en kontroll utført av offentlig myndighet (Det lokale eltilsyn) eller registrert elektrovirksomhet, og en bygningssakkyndig har verken kompetanse eller lov til å foreta en slik kontroll.

Tilstandsgraden er vurdert ut fra den forenklede og begrensede kontrollen som forskriften inneholder. El-anlegget kan ha feil og mangler som en slik forenklet undersøkelse ikke vil avdekke. Vær derfor oppmerksom på denne risikoen, og søk videre veiledning eller få en fullstendig kontroll utført av registrert elektrovirksomhet.

El-anlegg med automatsikringer. Åpent og skjult ledningsnett. Sikringsskapet er plassert på toalett. Det lokale eltilsyn utfører tilsyn med elektriske anlegg etter instruks fra Direktoratet for Samfunnssikkerhet og Beredskap (DSB). Intervallene på disse tilsynene vil i fremtiden være avhengig av lokale risikovurderinger. Historisk sett har boliger normalt blitt kontrollert omtrent hvert 20. år. Kontrollene er stikkprøvebasert og medfører ingen godkjenning. Uavhengig av opplysningene ovenfor kan vi derfor ikke gi noe garanti for at anlegget er uten feil/mangler, eller tilpasset dagens bruksmønster. Vi anbefaler at det utføres privat elkontroll ved eiendomsoverdragelser

Spørsmål til eier

1. Er alle elektriske arbeider/anlegg i boligen utført av en registrert elektroinstallasjonsvirksomhet?
Ja
2. Er det elektriske anlegget utført eller er det foretatt tilleggsarbeider på det elektriske anlegget etter 1.1.1999?
Ja
Eksisterer det samsvarserklæring?
Ja
3. Foreligger det kontrollrapport fra offentlig myndighet – Det Lokale Eltilsyn (DLE) eller eventuelt andre tilsvarende kontrollinstanser med avvik som ikke er utbedret eller kontrollen er over 5 år?
Nei
4. Forekommer det ofte at sikringene løses ut?
Nei
5. Har det vært brann, branntilløp eller varmgang (for eksempel termiske skader på deksler, kontaktpunkter eller lignende) i boligens elektriske anlegg?
Nei

Generelt om anlegget

6. Er det tegn til at det har vært termiske skader (tegn på varmgang) på kabler, brytere, downlights, stikkontakter og elektrisk utstyr? Sjøkk samtidig tilstanden på elektrisk tilkobling av varmtvannsbereder, jamfør eget punkt under varmtvannstank
Nei
7. Er der synlig defekter på kabler eller er disse ikke tilstrekkelig festet?
Nei

Inntak og sikringskap

8. Er det tegn på at kabelinnføringer og hull i inntak og sikringskap ikke er tette, så langt dette er mulig å sjekke uten å fjerne kapslinger?
Nei
9. Finnes det kursfortegnelse, og er den i samsvar med antall sikringer?
Ja

Tilstandsrapport

10. Foreta en helhetsvurdering av det elektriske anlegget, dets alder, allmenne tilstand og fare for liv og helse. Bør det elektriske anlegget ha en utvidet el-kontroll?
Nei

Generell kommentar

Punkt nummer 1-7 er besvart av eier og er ikke takstingeniørens vurdering. Kapasitet på kurser bør vurderes av kjøpere, da man vil ha individuelle behov og dette påvirkes av bruksmønsteret i boligen. Jeg er ikke el. fagmann og det er ikke foretatt kontroll av det elektriske anlegget. Kontroll utført av sertifisert EL-kontrollør/takstmann anbefales derfor på generelt grunnlag. Det vil alltid kunne finnes avvik ved nøye gjennomgang av anlegget av fagperson selv om jeg ikke har sett dette eller kommentert det her. Kostnader til retting vil kunne påregnes.

TO O **Branntekniske forhold**

Dette er en forenklet kontroll begrenset til de spørsmål som fremkommer under. Tilstandsgraden er basert på retningslinjer til disse spørsmålene i bransjestandarden NS3600. Dette kan ikke sammenlignes med en fullstendig kontroll av branntekniske forhold av offentlig myndighet, eller en vurdering av boligens branntekniske forhold eller prosjektering fra en rådgiver med spesialkompetanse. En bygnings sakkyndig har verken kompetanse til å gi slik veiledning eller lov til å foreta en slik kontroll.

Tilstandsgraden er vurdert ut fra den forenklete og begrensede kontrollen. Det kan være feil og mangler om branntekniske forhold som en slik forenklet undersøkelse ikke vil avdekke. Vær derfor oppmerksom på denne risikoen, og søk videre veiledning eller rådgivning.

- Røykvarsler
- Brannslukningsapparat

Røykvarslere og brannslukningsapparat krever årlig ettersyn. Eier av ethvert brannobjekt skal sørge for at dette er bygget, utstyrt og vedlikeholdt i samsvar med gjeldende lover og forskrifter om forebygging av brann. Pga. lukket konstruksjon er ikke forhold rundt brann/lyd mot evt. tilstøtende bruksenheter vurdert.

1. Er det mangler for brannslukningsutstyr i boligen iht. forskriftskrav på søknadstidspunktet, men minst Byggeforskrift 1985?
Nei
2. Er det skader på brannslukkingsutstyr eller er apparatet eldre enn 10 år?
Nei
3. Er det mangler på røykvarslere i boligen iht. forskriftskrav på søknadstidspunktet, men minst Byggeforskrift 1985?
Nei
4. Er det skader på røykvarslere?
Nei

Arealer, byggetegninger og brannceller

Standard gjeldende fra 01.01.2024

Arealmålinger og arealoppsett er basert på Norsk standard 3940:2023 Areal- og volum-beregninger av bygninger. Arealet gjelder for tidspunktet da boligen ble målt

Hva er måleverdig areal?

Arealet i rommet må ha minst 1,90 m fri høyde over gulvet og minst bredde på 0,60 m. Et loft med skråtak vil for eksempel bare få registrert målbart areal der høyden er minst 1,90 m og bredden minst 0,60 m. Rommet må ha en dør eller luke, og gangbart gulv.

Hva er bruksareal?

BRA = BRA-i + BRA-e + BRA-b

Bruksarealet for bygningen er bruttoarealet minus arealet som opptas av yttervegger.

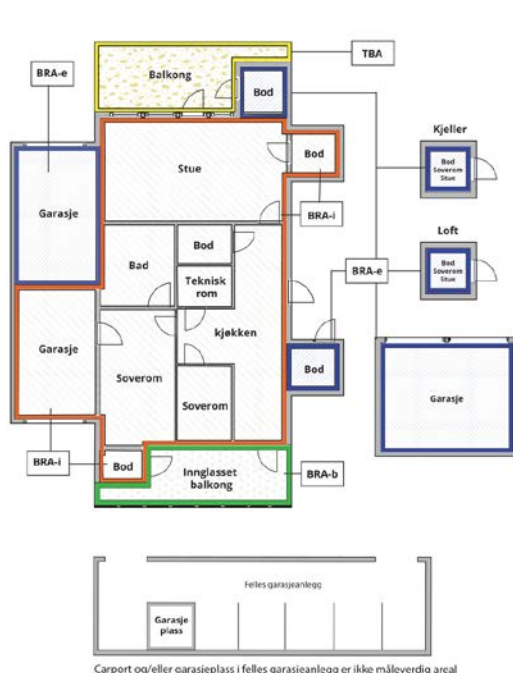

Carpport og/eller garasjeplass i felles garasjeanlegg er ikke måleverdig areal

Internt bruksareal (BRA-i)	Arealet innenfor boenheten(e)
Eksternt bruksareal (BRA-e)	Arealet av alle rom utenfor boenheten(e) og som tilhører denne, slik som for eksempel boden
Innglasset balkong mv (BRA-b)	Arealet av innglasset balkong, veranda eller altan når denne er tilknyttet boenheten(e)
Terrasse- og balkongareal (TBA)	Arealet av terrasser, åpne balkonger og åpen altan tilknyttet boenheten(e)
Gulvareal (GUA)	Er sum av BRA (bruksareal) og ALH (areal med lav takhøyde). Areal med lav takhøyde (ALH) er ikke måleverdig areal, som skyldes skråtak og lav himlingshøyde. GUA kan opplyses i markedsføring der det er aktuelt for den konkrete boligen og kun sammen med BRA-i, for eksempel der gulvflaten har en verdi og har funksjon ved møblering og bruk av rommene. Ikke innredet areal som kaldloft, måles og oppgis normalt ikke.

Arealet kan ikke alltid fastsettes nøyaktig

Areal kan være komplisert eller umulig å måle opp nøyaktig fordi det er vanskelig å fastslå tykkelsen på innervegger, skjevheter i og utforming av bygningskonstruksjoner som karnapp, buer og vinkler som ikke er rette, åpne rom over flere etasjer og så videre.

Eiendommens markedsverdi kan ikke baseres på en matematisk beregning basert på antall kvadratmeter opplyst i rapporten. Opplysninger om areal kan altså ikke alene benyttes for å beregne eiendommens verdi.

Den bygningsakkyndige kan avdekke eventuelle bruksendringer og avvik i branncelleinndeling

Den bygningsakkyndige ser på byggetegninger hvis de er tilgjengelige og dette er en del av oppdraget, og vurderer bruken av boligen opp mot tegningene. Hvis den bygningsakkyndige avdekker at en bolig ikke ser ut til å være delt opp i brannceller etter kravene i byggteknisk forskrift på befaringstidspunktet, skal det opplyses om dette.

Reglene om bruksendring og brannceller kan være kompliserte. Søk videre faglige råd om rapporten ikke gir deg svar. Den bygningsakkyndige kan ikke vurdere og svare på alle spørsmål, og kan heller ikke vite om kommunen kan gi unntak for kravene som gjelder. [Vil du vite mer?](#)

Om brannceller

En branncelle er hele eller avgrensede deler av en bygning hvor en brann fritt kan utvikle seg uten at den kan spre seg til andre bygninger eller andre deler av bygningen i løpet av en fastsatt tid.

Om bruksendring

Bruksendring er å endre bruken av et rom fra en tillatt bruk til en annen. Dette kan kreve søknad og tillatelse, for eksempel hvis du endrer et rom fra bod til soverom eller arbeidsrom, eller hvis du endrer en bolig til to separate boliger.

Rom for varig opphold har krav til takhøyde, romstørrelse, rømningsvei og lysforhold som må være oppfylt. Du kan søke kommunen om unntak for kravene, men kan ikke regne med å få unntak for krav som går på helse og sikkerhet, for eksempel krav til rømningsvei.

Bruksendring som krever godkjenning, og som ikke er søkt bruksendret, er ulovlig. Kommunen kan etter plan- og bygningsloven kapittel 32 forfølge overtredelser. Kommunen kan pålegge deg å avslutte den ulovlige bruken, eventuelt å rette eller tilbakeføre rommet til godkjent bruk.

Arealer

Leilighet

Ny arealstandard

Etasje	Bruksareal BRA m ²			SUM	Terrasse- og balkongareal (TBA)
	Internt bruksareal (BRA-i)	Eksternt bruksareal (BRA-e)	Innglasset balkong (BRA-b)		
2. etasje	76	4	11	91	
SUM	76	4	11		
SUM BRA	91				

Romfordeling

Etasje	Internt bruksareal (BRA-i)	Eksternt bruksareal (BRA-e)	Innglasset balkong (BRA-b)
2. etasje	Entré, Stue, Soverom, Soverom 2, Bad, Toalettrom, Vaskerom, Kjøkken	Bod	Innglasset balkong

Kommentar

Oppmålt med lasermåler.

Målt takhøyde i etasjen: Varierende, men målt 2,38m.

Arealer er beregnet ut fra innvendig oppmåling på stedet iht. NS3424. Arealene er beregnet iht. rommenes faktiske bruk, selv om rommene kan være i strid med byggeforskrifter.

Lovlighet

Byggetegninger

Det foreligger ikke tegninger

Kommentar: Det er ikke forelagt byggegodkjente tegninger, det forutsettes at bygningen er godkjent slik den er brukt på befaringdagen.

Brannceller

Er det påvist synlige tegn på avvik i branncelleinndeling ut ifra dagens byggt teknisk forskrift?

Ja Nei

Nyere håndverkstjenester

Er det ifølge eier utført håndverkstjenester på boligen siste 5 år?

Ja Nei

Kommentar: Se liste over utbedringer/påkostninger - opplysninger her er gitt av eier.

Krav for rom til varig opphold

Er det påvist avvik i forhold til rømningsvei, dagslysflate eller takhøyde?

Ja Nei

Kommentar:

Total fordeling mellom P-ROM og S-ROM

Tabellen under viser fordelingen av P-ROM og S-ROM etter veiledningen til NS 3940: 2012. Dette er til informasjon og til sammenligning. Tallene er omtrentlige, kan avvike fra faktiske målinger og er ikke juridisk bindende

	P-ROM(m2)	S-ROM(m2)
Leilighet	76	11

Befarings - og eiendomsopplysninger

Befaring

Dato	Til stede	Rolle
11.2.2025	Amund Forset	Takstingeniør
	Rune Leirset	Rekvirent

Matrikkeldata

Kommune	gnr.	bnr.	fnr.	snr.	Areal	Kilde	Eieforhold
3209 ULLENSAKER	4	173		0	5150.4 m ²	BEREGNET AREAL (Ambita)	Eiet

Adresse

Nordbysvingen 12

Hjemmelshaver

Sørenstuen Borettslag

Andelsobjekt

Boligselskap	Org.nr.	Leil. nr.	Forretningsfører	Eier av adkomstdokumenter
H0203/SØRENSTUEN BORETTSLAG	971169362	H0203		Leirset Rune

Innskudd, pålydende mm

Andelsnummer

20312

Eiendomsopplysninger

Beliggenhet

Eiendommen er beliggende innerst i Nordbysvingen på Jessheim. Det er kort vei til sentrum og alle de servicetilbud og fasiliteter som finnes i området.

Adkomstvei

Eiendommen er tilknyttet offentlig vei.

Tilknytning vann

Eiendommen er tilknyttet offentlig vann.

Tilknytning avløp

Eiendommen er tilknyttet offentlig avløp.

Regulering

Planidentifikasjon: 26
Vertikalnivå: På grunnen/vannoverflate
Planstatus: Endelig vedtatt arealplan
Plannavn: Hauganmyra
Planbestemmelse: Med bestemmelser som egen tekst
Ikraftredelsesdato: 01.11.1976
Lovreferanse: PBL 1985 eller før

Om tomten

Felles flatere tomt som er opparbeidet med plen og beplantning. Eiendommen var snødekket på befaringsdagen og derfor begrenset beskrevet.

Siste hjemmelovergang

År

1981

Kilder og vedlegg

Dokumenter

Beskrivelse	Dato	Kommentar	Status	Sider	Vedlagt
Egenerklæring		Egenerklæringen er ikke fremlagt. Det gjøres oppmerksom på at sistnevnte er et avvik fra instruksen om Boligsalgsrapportering.	Ikke gjennomgått		Nei
Situasjonskart		Kart over eiendommen på befaringsdagen, tatt ut fra kommunens kartverk.	Gjennomgått		Nei
Samsvarserklæring		Utførte arbeider på det elektriske anlegget etter 1999, skal dokumenteres med samsvarserklæring der ansvarlig for jobben bekrefter hva som er gjort og at alt er utført i tråd med forskriftene.	Ikke gjennomgått		Nei
Statens Kartverk		Diverse eiendomsopplysninger fra Norsk Eiendomsinformasjon.	Gjennomgått		Nei

Tilstandsrapportens avgrensninger

STRUKTUR•REFERANSENIVÅ•TILSTANDSGRADER

- Rapporten er basert på innholdskrav i Forskrift til avhendingslova (tryggere bolighandel). Formålet er å gi en tilstandsanalyse til bruk for den som bestiller og/eller i et salg til forbruker, og ikke for andre tredjeparter. Rapportens struktur, metode og begrepsbruk følger i hovedsak Norsk Standard NS 3600:2018 (Teknisk tilstandsanalyse ved omsetning av bolig), samt Takstbransjens retningslinjer for arealmåling når det gjelder fordeling mellom P-areal og S-areal.
- Tilbakeholdt eller uriktig informasjon som har betydning for vurderingen, er ikke bygningssakkyndiges ansvar. Rapporten beskriver avvik, altså en tilstand som er dårligere enn referansenivået. Rapporten framhever normalt ikke positive sider ved boligen ut over det som fremgår av tilstandsgradene.
- Tilstanden angis i rapporten og gir uttrykk for en gitt forventet tilstand blant annet vurdert ut fra alder og normal bruk slik:

i) **Tilstandsgrad 0, TG0:** Ingen avvik eller skader. I tillegg må bygningsdelen være tilnærmet ny, mindre enn 5 år, og det foreligger dokumentasjon på faglig god utførelse.

ii) **Tilstandsgrad 1, TG1:** Mindre avvik. Normal slitasje. Strakstiltak ikke nødvendig. TG1 kan gis når bygningsdelen er tilnærmet ny og det ikke foreligger dokumentasjon på faglig god utførelse.

iii) **Tilstandsgrad 2, TG2:** Vesentlige avvik, og mindre avvik som etter NS 3600 gir TG 2, men som ikke nødvendigvis krever umiddelbare tiltak. I denne rapporten kan TG2 i Rapportsammendrag være inndelt i TG2 som krever tiltak og de som ikke krever umiddelbare tiltak. Konstruksjonen har normalt enten feil utførelse, en skade eller symptomer på skade, sterk slitasje eller nedsatt funksjon. Vedlikehold eller tiltak trengs i nær fremtid, det er grunn til å varsle fare for skader på grunn av alder eller overvåke spesielt på grunn av fare for større skade eller følgeskade. For skjulte konstruksjoner vil alder i seg selv være et symptom som kan gi TG2. For synlige konstruksjoner kan alder sammen med andre symptomer og momenter gi TG2. Avvik under TG2 kan gis sjablongmessig anslag.

iv) **Tilstandsgrad 3, TG3:** Store eller alvorlige avvik. Kraftige symptomer på forhold som man må regne med trenger utbedring straks eller innen kort tid. Påvist funksjonssvikt eller sammenbrudd. Avvik under TG3 skal gis sjablongmessig anslag.

v) **Tilstandsgrad TGiu:** Ikke undersøkt/ikke tilgjengelig for undersøkelse.

- Ved TG0 og TG1 gis det normalt ingen begrunnelse for valg av tilstandsgrad, fordi bygningen eller bygningsdelen da bare har normal slitasje. For anbefalte tiltak ved TG2 og TG3 må bruker av rapporten vurdere om tiltakene er nødvendige og lønnsomme. Hva det vil koste å utbedre rom eller bygningsdeler er et sjablongmessig anslag basert på registrert avvik og angitte tiltak i rapporten. Anslaget er gitt på generelt grunnlag og basert på erfaringstall i seks intervaller, og kan ikke forveksles med en konkret vurdering og tilbud fra en entreprenør eller håndverker. Det må eventuelt innhentes tilbud for en nærmere undersøkelse, og konkret og nøyaktig vurdering av utbedringskostnad. Kostnader til ikke oppdagede avvik/utbedringer/feil kan forekomme. Utbedringskostnad avhenger av personlige preferanser og markedspris på materialer og tjenesteyter.

PRESISERINGER

- Avvik vurderes ut fra tekniske forskrifter på godkjenningstidspunktet for bygget. Noen bygningsdeler vurderes etter gjeldende teknisk forskrift på befaringsstidspunktet. Dette gjelder blant annet:

i) Bad, vaskerom (våtrom)

ii) Forhold rundt brann, rømming, sikkerhet, for eksempel rekkverkshøyder/åpninger, ulovlige bruksendringer, brannceller mv.

- For skjulte konstruksjoner slik som vann og avløp uten dokumentasjon, er kvalitet og alder vurdert.

- Fastmonterte installasjoner, for eksempel innfelt belysning (downlights), demonteres ikke for å sjekke dampsperrer bak. Dette av hensyn til bygningssakkyndiges kompetanse og risikoen for skade.

- Kontroll av fukt i konstruksjonen ved hulltaking i bad og vaskerom (våtrom), rom under terreng (kjelleretasje, underetasje og sokkeletasje) eller andre bygningsdeler skjer etter eiers aksept. Hulltaking av våtrom og rom under terreng kan unntaksvis unnlates, se Forskrift til Avhendingsloven.

- Kontroll av romfunksjoner for P-ROM utføres kun når det ikke foreligger godkjente og byggemeldte tegninger, eller når tegninger ikke stemmer med dagens bruk.

- Bygningssakkyndig gir en forenklet vurdering av branntekniske forhold og elektriske installasjoner i boligen dersom det er mer enn fem år siden sist boligen hadde el-tilsyn. Bygningssakkyndig kan anbefale å konsultere offentlige myndigheter eller kvalifisert elektrofaglig fagperson ved behov for grundigere undersøkelser.

TILLEGGSUUNDERSØKELSER

Etter avtale kan tilstandsanalysen utvides til også å omfatte tilleggsundersøkelser utover minimumskravet i forskriften.

BEFARINGEN

Rapporten gir en vurdering av byggverk og bygningsdeler som bygningssakkyndig har observert, og som fremkommer av Forskrift til avhendingsloven. Rapporten er likevel ingen garanti for at det ikke kan finnes skjulte feil, skader og mangler. NS 3600:2018 (Teknisk tilstandsanalyse ved omsetning av bolig) har undersøkelsesnivå fra 1 til 3, der undersøkelsesnivå 1 er det laveste og baseres på visuell observasjon. Rapporten baseres på undersøkelsesnivå 1 med få unntak (våtrom og rom under terreng). I praksis betyr dette at gjennomføringen av befaringen begrenses som følger:

- Det utføres kun visuelle observasjoner på tilgjengelige flater uten fysiske inngrep (f.eks. riving).
- Flater som er skjult av snø eller på annen måte ikke er tilgjengelig eller skjult, blir ikke kontrollert. Det foretas ikke funksjonsprøving av bygningsdeler, som isolasjon, piper, ventilasjon, el. anlegg, osv.
- Det gis ingen vurdering av boligens tilbehør, hvite- og brunevarer og annet inventar. Dette gjelder også integrert tilbehør.
- Inspisering av yttertak er basert på det som er synlig, normalt på innsiden fra loftet og utvendig fra stige/bakkenivå. Befaring av tak må være sikkerhetsmessig forsvarlig for å kunne gjennomføres.
- Stikkprøvetakninger er utvalgt tilfeldig og kan innebære kontroll under overflaten med spiss redskap eller lignende.

UTTRYKK OG DEFINISJONER

Tilstandsrapportens avgrensninger

- Tilstand: Byggverkets eller bygningsdelens tekniske, funksjonelle eller estetiske status på et gitt tidspunkt.
- Symptom: Observerbart forhold som gir indikasjon på hvilken tilstand et byggverk eller en bygningsdel befinner seg i. Benyttes ved beskrivelse av avvik.
- Skadegjørere: Zoologiske eller biologiske skadegjørere, i hovedsak råte, sopp og skadedyr.
- Fuktsøk: Overflatesøk med egnet søkeutstyr (fuktindikator) eller visuelle observasjoner.
- Fuktmåling: Måling av fuktinnhold i materiale eller i bakenforliggende konstruksjon ved bruk av egnet måleutstyr (blant annet hammerelektrode og pigger).
- Utvidet fuktsøk (hulltaking): Boring av hull for inspeksjon og fuktmåling i risikoutsatte konstruksjoner, primært i tilstøtende vegger til bad, utforede kjellervegger og eventuelt i oppforede kjellergulv.
- Normal slitasjegrad: Forventet nedsliting av materiale i overflaten som er basert på enkle visuelle observasjoner. Kan vurderes sammen med bygningsdelens alder.
- Forventet gjenværende brukstid: Anslått tid et byggverk eller en del av et byggverk fortsatt vil være tjenlig for sitt formål (NS3600, Termer og definisjoner punkt 3.9)

AREALBEREGNING FOR BOENHETER

- Areal fastsettes etter Forskrift til avhendingsloven og Norsk Standard 3940 Areal- og volum-beregninger av bygninger fra 2023.
- Areal oppgis i hele kvadratmeter i rapporten, og gjelder for det tidspunkt oppmålingen fant sted.
- Bruksareal (BRA) er det måleverdige arealet som er innenfor omsluttete vegger målt i gulv høyde (bruttoareal minus arealet som oppas av yttervegger). I tillegg til gulv høyde gjelder regler om fri bredde for at arealet skal være måleverdig, med betydning for BRA av for eksempel loft med skråtak. BRA består av internt bruksareal (BRA-i), eksternt bruksareal (BRA-e) og innglasset balkong mv (BRA-b). Terrasse- og balkongareal (TBA) opplyses der tilstandsrapporten skal benyttes i boligomsetningen og der det er aktuelt. I tillegg kan gulvareal (GUA) og areal med lav tak høyde (ALH) opplyses sammen med BRA der det er aktuelt og en del av oppdraget. Rom skal ha atkomst og gangbart gulv for å kunne regnes som BRA/måleverdig areal.
- Arealet måles og oppgis dersom arealet oppfyller krav til måleverdighet, slik som at arealet må ha minst en bredde på 0,6m og minst en høyde på 1,9 m osv. Et rom kan være i strid med teknisk forskrift og mangle godkjenning hos kommunen for den aktuelle bruken, uten at dette får betydning for om arealet måles og oppgis i tilstandsrapporten. Når arealet måles tas det ikke hensyn til om arealet er lovlig oppført eller om bruken er lovlig, bruksendringer, lysforhold eller andre sikkerhetsmangler.
- Eiendommens markedsverdi kan ikke baseres på en rent matematisk beregning i forhold til antall kvadratmeter opplyst i rapporten. Opplysninger om areal kan altså ikke alene benyttes for beregning av eiendommens verdi.
- Rom som ligger utenfor boenheden, men som eier har påvist og/eller opplyst at tilhører boenheden, er oppmålt og inkludert i BRA-e. Det er

ikke fremvist dokumentasjon på at rommet tilhører boenheden, med mindre dette er angitt særskilt. Rom utenfor boenheden kan omdisponeres av borettslaget/sameiet og dette kan påvirke boligens BRA. Vær oppmerksom på at NS 3940:2023 og eierseksjonsloven har ulik definisjon av fellesareal. Ved arealmåling gjelder NS 3940:2023 som definerer fellesareal slik: "Delen av bygning som brukes av to eller flere bruksenheter eller til bygningens forvaltning, drift eller vedlikehold.

- I en overgangperiode skal rapporter som benyttes i boligomsetningen eller dersom det er en del av oppdraget også opplyse om fordelingen mellom P-ROM og S-ROM med utgangspunkt i definisjonene som fremkommer av veiledningen til Norsk Standard 3940 Areal- og volum-beregninger av bygninger fra 2012. Fordelingen mellom P-ROM og S-ROM er basert på veiledningen og bygningssakkyndiges eget skjønn. P-ROM er måleverdige rom som benyttes til kort eller langt opphold. S-ROM er måleverdige rom som benyttes til lagring, og tekniske rom. Bruken av et rom på befaringstidspunktet har betydning for om rommet defineres som P-ROM eller S-ROM. Dette betyr at rommet både kan være i strid med teknisk forskrift og mangle godkjenning i kommunen for den aktuelle bruken, uten at dette vil få betydning for valg av arealkategori.
- Se øvrig informasjon om areal i rapporten, Norsk Standard 3940 (2012 og 2023) og veiledningen til disse.

PERSONVERN

iVerdi AS, bygningssakkyndig og takstforetaket behandler personopplysninger som bygningssakkyndig trenger for å kunne utarbeide rapporten. Personvernerklæring med informasjon om bruk av personopplysninger og dine rettigheter finner du her [Personvernerklæring - iVerdi](#)

DELING AV PERSONOPPLYSNINGER FOR TRYGGERE BOLIGHANDEL OG MULIG RESERVASJON

Norsk takst og deres samarbeidspartnere benytter personopplysninger fra rapporten for analyse- og statistikkformål, samt utvikling og drift av produkter og tjenester for takstbransjen og andre aktører i boligomsetningen. Les mer om dette og hvordan du kan reservere deg på <https://www.norsktakst.no/norsk/om-norsk-takst/personvernerklaering/reservasjon/>

Vendu lager en boliganalyse basert på opplysninger fra rapporten. Les mer om dette og hvordan du kan reservere deg her: <https://samtykke.vendu.no/CS6082>

KLAGEORDNING FOR FORBRUKERE

Er du som forbruker misfornøyd med bygningssakkyndiges arbeid eller opptreden ved taksering av bolig eller fritidshus, se www.takstklagenemnd.no for mer informasjon

EGENERKLÆRINGSSKJEMA

Til orientering vil dette skjema være en del av salgsoppgaven

Meglerfirma	
Aktiv EM Kløfta	
Oppdragsnr.	
1205250043	
Selger 1 navn	
Rune Leirset	
Gateadresse	
Nordbysvingen 12	
Poststed	Postnr
JESSHEIM	2069
Er det dødsbo? <input checked="" type="checkbox"/> Nei <input type="checkbox"/> Ja	
Avdødes navn	
Er det salg ved fullmakt? <input checked="" type="checkbox"/> Nei <input type="checkbox"/> Ja	
Hjemmelshavers navn	
Har du kjennskap til eiendommen? <input type="checkbox"/> Nei <input checked="" type="checkbox"/> Ja	
Når kjøpte du boligen? År	2020
Hvor lenge har du eid boligen?	
Antall år	5
Antall måneder	1
Har du bodd i boligen siste 12 måneder? <input type="checkbox"/> Nei <input checked="" type="checkbox"/> Ja	
I hvilket forsikringselskap har du tegnet villa/husforsikring?	
Forsikringselskap	
Polise/avtalenr.	

Document reference: 1205250043

Spørsmål for alle typer eiendommer

- 1 Kjenner du til om det er/har vært feil tilknyttet våtrommene, f.eks. sprekker, lekkasje, råte, lukt eller soppskader?
 Nei Ja

Initialer selger: RL

1

2 Kjenner du til om det er utført arbeid på bad/våtrom?

Svar

Nei

3 Kjenner du til om det er/har vært tilbakeslag av avløpsvann i sluk eller lignende?

Nei Ja

4 Kjenner du til feil eller om har vært utført arbeid/kontroll på vann/avløp?

Svar

Nei

5 Kjenner du til om det er/har vært problemer med drenering, fuktinnslag, øvrig fukt eller fuktmerker i underetasje/kjeller?

Nei Ja

6 Kjenner du til om det er/har vært utettheter i terrasse/garasje/tak/fasade?

Nei Ja

7 Kjenner du til om det er/har vært problemer med ildsted/skorstein/pipe f.eks. dårlig trekk, sprekker, pålegg, fyringsforbud eller lignende?

Nei Ja

8 Kjenner du til om det er/har vært f.eks. sprekker i mur, skjeve gulv eller lignende?

Nei Ja

9 Kjenner du til om det er/har vært sopp/råteskader/insekter/skadedyr på eiendommen som rotter, mus, maur eller lignende?

Nei Ja

10 Kjenner du til om det er/har vært skjeggkre i boligen?

Nei Ja

11 Kjenner du til om det er/har vært utført arbeid på el-anlegget eller andre installasjoner (f.eks. oljetank, sentralfyr, ventilasjon)?

Svar

Ja, kun av faglært

Beskrivelse

varmefolie på wc, gang, stue og kjøkken

Arbeid utført av

vf elektro

11.1 Foreligger det samsvarserklæring (i henhold til forskrift om elektriske lavspenningsanlegg)?

Nei Ja

12 Kjenner du til om det er utført kontroll av el-anlegget og/eller andre installasjoner (f.eks. oljetank, sentralfyr, ventilasjon)?

Nei Ja

13 Har du ladeanlegg/ladeboks for elbil i dag?

Nei Ja

14 Kjenner du til om ufaglærte har utført arbeid som normalt bør utføres av faglærte, utover det som er nevnt tidligere (f.eks. drenering, murerarbeid, tømrerarbeid etc)?

Nei Ja

15 Er det nedgravd oljetank på eiendommen?

Nei Ja

16 Kjenner du til om det har vært utført arbeid på terrasse/garasje/tak/fasade?

Svar

Nei

17 Selges eiendommen med utleiedel, leilighet, hybel eller tilsvarende?

Nei Ja

18 Kjenner du til om det er innredet/bruksendret/bygget ut i kjeller eller loft eller andre deler av boligen?

Nei Ja

19 Kjenner du til forslag eller vedtatte reguleringsplaner, andre planer, nabovarsel eller offentlige vedtak som kan medføre endringer i bruken av eiendommen eller av dens omgivelser?

Nei Ja

- 20 Kjenner du til om det foreligger påbud/heftelser/krav/manglende tillatelser vedrørende eiendommen?
 Nei Ja
- 21 Er det foretatt radonmåling?
 Nei Ja
- 22 Kjenner du til manglende brukstillatelse eller ferdigattest?
 Nei Ja
- 23 Kjenner du til om det foreligger skaderapporter/ tilstandsvurderinger eller utførte målinger?
 Nei Ja
- 24 Er det andre forhold av betydning ved eiendommen som kan være relevant for kjøper å vite om (f.eks. rasfare, tinglyste forhold eller private avtaler)?
 Nei Ja

Spørsmål for bolig i sameie/borettslag/boligaksjeselskap:

- 25 Kjenner du til om sameiet/laget/selskapet er involvert i tvister av noe slag?
 Nei Ja
- 26 Kjenner du til vedtak/forslag til vedtak om forhold vedr. eiendommen som kan medføre økte felleskostnader/økt fellesgjeld?
 Nei Ja
- 27 Kjenner du til om det er/har vært sopp/råteskader/insekter/skadedyr i sameiet/laget/selskapet (fellesareal eller i andre boliger) som rotter, mus, maur eller lignende?
 Nei Ja
- 28 Kjenner du til om det er/har vært skjeggkre i sameiet/laget/selskapet (fellesareal eller i andre boliger)?
 Nei Ja

Tilleggs kommentar

Jeg bekrefter at opplysningene er gitt etter beste skjønn. Jeg er kjent med at dersom jeg har gitt ufullstendige, uriktige eller misvisende opplysninger om eiendommen, vil forsikringsselskapet kunne søke hel eller delvis regress for sine utbetalinger eller redusere sitt ansvar helt eller delvis, jfr. vilkår for boligselgerforsikring punkt 7.1 og forsikringsavtaleloven kapittel 4.

Jeg er orientert om mitt mulige ansvar som selger etter avhendingsloven, eventuelt etter kjøpsloven (aksjeboliger), og om forsikringsgiver sitt boligselgerforsikringstilbud.

Jeg er klar over at avtale om forsikring er bindende. Jeg er også klar over at premietilbudet først kan påberopes når boligen er solgt (budaksept). Premietilbudet som er gitt av megler er bindende for forsikringsgiver i 6 – seks – måneder fra oppdragsinngåelse med megler.

Etter dette vil premien og forsikringsvilkårene kunne justeres. Når premietilbudet ikke lenger er bindende for forsikringsselskapet må egenerklæringsskjemaet signeres på nytt og eventuelle endringer påføres. Det vil da være forsikringspremien og forsikringsvilkårene på ny signeringsdato som legges til grunn.

Det kan ikke tegnes boligselgerforsikring ved følgende salg:

- mellom ektefeller eller slektninger i rett oppstigende eller nedstigenede linje, søsken, eller
- mellom personer som bor eller har bodd på boligeiendommen og/eller
- når salget skjer som ledd i sikredes næringsvirksomhet/er en næringsseiendom
- etter at boligeiendommen er lagt ut for salg.
- ved salg av helårs- og fritidsbolig er det krav til at det foreligger tilstandsrapport i henhold til Forskrift til avhendingslova (tryggere bolighandel).

Forsikringsselskapet kan ved skriftlig samtykke akseptere tegning av forsikring også i ovennevnte tilfeller.

Dersom forsikringsselskapet ikke har gitt skriftlig samtykke, kan erstatningen bortfalle.

Ved oppgjørsoppdrag trer forsikringen i kraft når kontrakten er signert av begge parter, begrenset til siste 12 måneder før overtakelse.

Forøvrig oppfordrer selger potensielle kjøpere til å undersøke eiendommen grundig, jf avhendingsloven § 3-10 og kjøpsloven § 20 (aksjeboliger).

Gyldig forsikring forutsetter at det for helårs- og fritidsbolig foreligger tilstandsrapport som er i henhold til Forskrift til avhendingslova (tryggere bolighandel).

- Jeg ønsker boligselgerforsikring, og bekrefter å ha mottatt og lest forsikringsvilkårene og informasjonsbrosjyre til selger i forbindelse med kjøp av boligselgerforsikring. Forsikringen trer i kraft på det tidspunkt det foreligger en budaksept mellom partene, begrenset til tolv måneder før overtakelse. Ved oppgjørsoppdrag trer forsikringen i kraft når kontrakten er signert av begge parter, begrenset til siste 12 måneder før overtakelse. Jeg bekrefter med dette at eiendommen ikke er en næringsseiendom, at den ikke selges som ledd i næringsvirksomhet eller mellom ektefeller eller slektninger i rett oppstigende eller nedstigende linje, søsken, eller mellom personer som bor eller har bodd på boligeiendommen. Gyldig forsikring forutsetter at det for helårs- og fritidsbolig foreligger tilstandsrapport som er i henhold til Forskrift til avhendingslova (tryggere bolighandel). Forsikringen er ugyldig dersom den tegnes i strid med forsikringsvilkårene. Jeg er innforstått med at eiendomsmegleren ikke har fullmakt til å gjøre unntak fra ovennevnte begrensninger. Jeg er oppmerksom på at 8% av total forsikringskostnader honorar til Söderberg & Partners.
- Jeg ønsker ikke boligselgerforsikring, men megler har tilbudt meg å kjøpe slik forsikring.
- Jeg kan ikke kjøpe boligselgerforsikring ihht vilkår.

Document reference: 1205250043

NAME OF SIGNER	IDENTIFIER	TIME	ELECTRONIC ID
Rune Leirset	182c425736286c183bb1ea bbdf2a94cb75acd4a	06.02.2025 13:37:00 UTC	Signer authenticated by Nets One time code

Document reference: 1205250043

- This is a PDF document digitally signed by Nets' E-Signing service.
- The document's integrity is protected by signing and sealing the contents with a certificate issued to Nets by a third party. Validating the signature confirms that the contents have not been modified since the time of signing.
- For more information about document formats, see <https://www.nets.eu/developer>



Ambita

Unntatt offentlighet: offl § 13, jf
matrikkellova § 29 og § 30

Saksnr.:

Deres ref.:
8295727

Saksbehandler:
Nina Skoglund

Dato:
13.02.2025.

FORESPØRSEL OM OFFENTLIGE PLANER MM I FORBINDELSE MED SALG AV EIENDOMMEN GNR: 4 BNR: 173 SNR:

Forespørsel datert: 07.02.2025.

Eiendom

- Oppgitt areal i matrikkelen 5150,4 m². Snr. har en andel på i sameie.

* Vær oppmerksom på at oppgitt areal kan avvike fra faktisk areal om ikke grensepunktene er koordinatfestet med høy nøyaktighet.

- Alle grensepunktene er koordinatfestet med høy nøyaktighet. (Nøyaktighet +/- 10 cm.)
 En eller flere grensepunkt er ikke koordinatfestet eller er koordinatfestet med lav nøyaktighet –
Se matrikkelbrev for mer informasjon.

* Kommunen gjør dem oppmerksom på at eiendommer med dårlig nøyaktighet på grensepunkter krever oppmålingsforetning før eventuelle nye tiltak, jf. Pbl. § 21-4.

PLANSTATUS:

- Eiendommen er regulert til bolig i reguleringsplan for «Hauganområdet» m/best. stadfestet 01.11.1976.

Endringer:.

- Eiendommen er ikke regulert.

Avsatt i kommuneplanen til: boligbebyggelse – nåværende vedtatt 23.03.2021.

Avsatt i kommunedelplan for: til:.

Grenser inntil reguleringsplan for:

STØYFORHOLD:

- Er berørt av flystøysoner i forbindelse med hovedflyplassen. Er berørt av veg/jernbanestøy.

FLYSTØY OG BYGGESAKER- RESTRIKSJONER OG MULIGHETER

Formannskapet vedtok følgende den 6.3.18 (sak nr. 42/18):

1. Midlertidig bygge- og deleforbud vedtas ikke.
2. De midlertidige støysonekartene legges ikke til grunn ved behandling av plan- og byggesaker.

Det er fortsatt byggerestriksjoner ved OSL Gardermoen, slik det har vært siden flyplassen ble etablert i 1998. Det er begrensning i muligheten for å bygge og fradele boligtomter nær flyplassen der støyen har et for høyt nivå. Formannskapets vedtak innebærer at de nye støykart som viser forventet støybilde med tre rullebaner ikke skal tas hensyn til. Dette fordi disse vurderes som foreløpige og usikre. Dermed legger kommunen til grunn det støybilde som dagens to rullebaner medfører. Det er i praksis ikke mulighet for å bygge / fradele til boligformål (støyfølsomme bruksformål) i rød støysone. I gul støysone kan det være muligheter, men det forutsetter at man kan dokumentere akseptable støynivåer inne og på utearealer. I byggesaker må tiltakshaver/byggherre benytte seg av konsulenter/foretak med støyfaglig kompetanse. Samferdselsdepartementet har i brev 28.3.17 besluttet at mulig ny 3. rullebane skal planlegges på østsiden av flyplassen. Kommunen er i en planprosess som baserer seg på departementets beslutning. Byggesaksavdelingen kan veilede nærmere i konkrete spørsmål.

Veg, vann og avløp:

- Tilknyttet offentlig vann og avløp. Ikke tilknyttet off. vann og avløp.
 Tilknyttet off. vann, men har septik. Skal tilknyttes off. vann og avløp.
 Vannmåler er installert. Vannmåler er ikke installert.
 Eiendommen ligger til offentlig veg. Eiendommen ligger til privat veg.

Kommunale avgifter går direkte til borettslaget. Restanser fra tidligere terminer utgjør kr. 0,-.

«Fakturamottaker for kommunale eiendomsgebyrer er den som står registrert som eier av en eiendom ved faktureringstidspunktet. Ved eierskifte må utfakturert termin fordeles av de involverte parter.»

BEBYGGELSE:

Hovedbygning byggemeldt 1973. Garasje byggemeldt 2021.
Innglassing av balkonger byggemeldt.2017.

- Har ferdigattest. Har ikke ferdigattest.
 Har midlertidig bruksattest. Har ikke midlertidig bruksattest.

1 stk. boenhet er iflg. Bygningsarkivet godkjent i hht. PBL

1906090009ULL456187

Ullensaker kommune

TEKNISK ETAT

Boligstiftelsen "Sørenstuen"
v/form. Sverre Totlund
2060 Gardermoen

2051 Jessheim, 13/11.78.
Telefon 97 10 10

Deres ref:

Deres brev:

Vår ref:

Arkiv nr:

FERDIGATTEST.

Etter befaring den 7. d.m. samt jmf. bygningskontrollens rapport av 19/9.77 (byggningsrådssak 3441 77) meddeles herved ferdigattest for oppførte blokker på eiendommene, "Sørenstuen" gnr. 4 bnr. 6 og "Nordbyjordet lll" gnr. 4 bnr. 49 i Ullensaker.

Det bemerkes forøvrig at lydisolasjonen fra trapperom og til leilighetene, spesielt ved dørene, fortsatt ikke er undersøkt og utbedret.

Forøvrig må det finplaneres noe rundt grunnmurene og monteres nødvendige skilt til tilfluktsrommene.

For bygningssjefen



I. Sannerud
Bygn.kontr.

Gjenpart: Jessheim Bygg
v/Ø. Sande, Skolevn. 12
2050 Jessheim

Ing. Per Grinstad
Gystad, 2050 Jessheim

Boligkontoret, her

Bygningsrådet, her

All korrespondanse bes rettet til etaten, ikke til enkeltpersoner.



ULLENSAKER
KOMMUNE

Balco AB
c/o Balco AS
1184 OSLO

Att. Anders Hahne

Saksnr.:
2016/3277-7

Deres ref.:

Saksbehandler:
Kjell Thorkildsen

Dato:
16.05.2017

Gnr 4/173 Nordbysvingen 10 og 12 - Ferdigattest - Innglassing av balkonger

Etter plan- og bygningslovens § 21-10

Eiendom(gnr/bnr):	4/173
Adresse/byggested:	Norbysvingen 10 og 12
Tiltakets art:	Mindre tiltak på bebygd eiendom – Innglassing av balkonger.
Bygnings-/anleggstype:	Boligblokker

Ferdigattest gis etter anmodning og på grunnlag av fremlagt dokumentasjon journalført 11.05.2017, jf. byggesaksforskriftens § 8-1.

Den fremlagte dokumentasjon bekrefter at alle krav og betingelser som er stilt i tillatelsen, og som ellers følger av gjeldende bestemmelser, er dokumentert oppfylt.

Ferdigattesten gjelder for tiltaket slik det er beskrevet i søknad om tillatelse til tiltak med ev. senere tillegg.

Ullensaker kommune
Byggesaksavdelingen

Kjell Thorkildsen
rådgiver

Dette dokumentet er elektronisk godkjent og sendes uten signatur.

Ullensaker kommune
Besøksadresse:
Furusetgt. 12
2050 Jessheim

Postadresse:
Postboks 470
2051 Jessheim
Telefon: 66 10 80 00

E-post:
postmottak@ullensaker.kommune.no
www.ullensaker.kommune.no

Bank: 8601.41.92400
Bank, skatt: 6345.06.02355
Org. nr.: 933 649 768 MVA

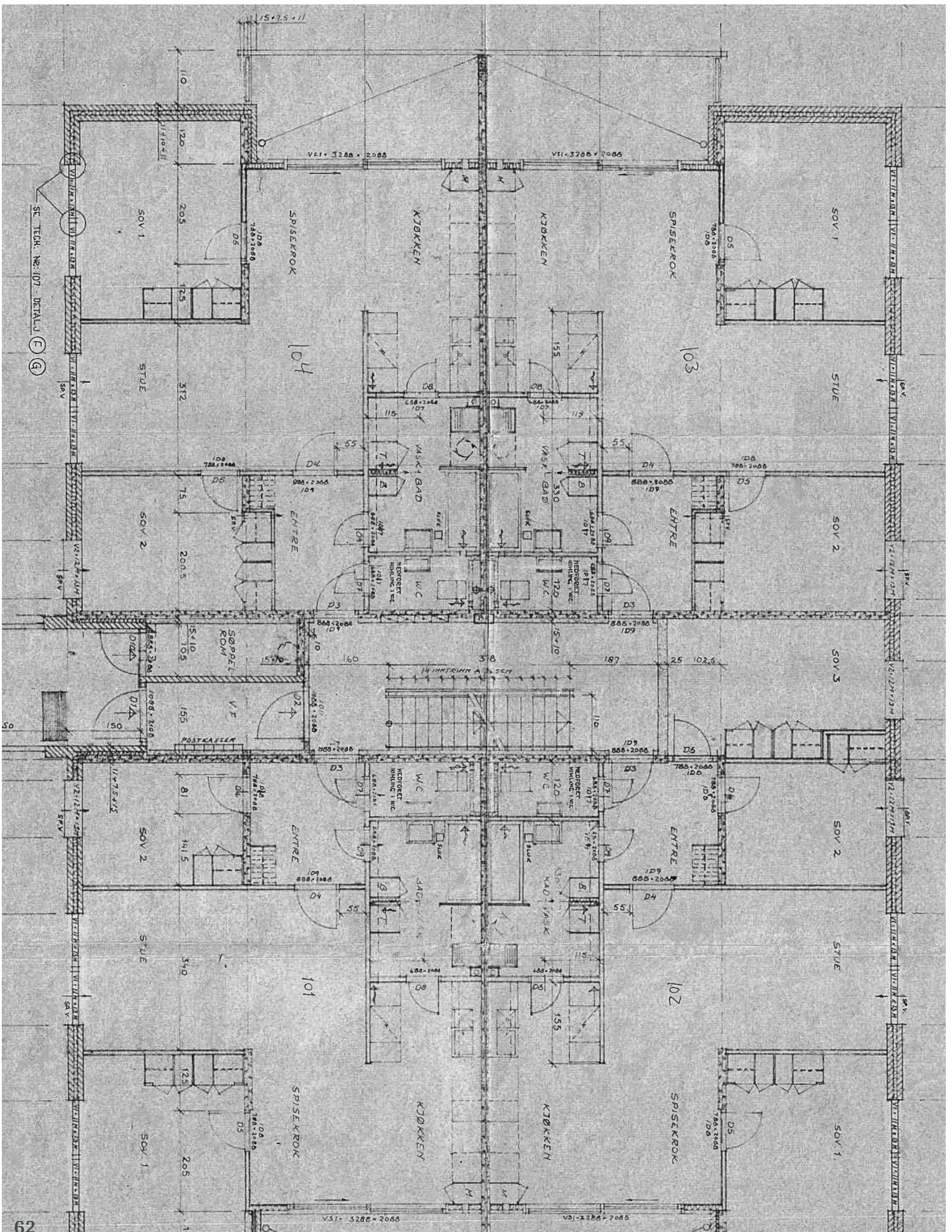

Westbye Regnskap og Råd AS;

Bjørnsrudgutua 4
2072 Dal

Vår ref: 1205250043
Kløfta, 07.02.2025

Megleropplysninger på Nordbysvingen 12 - andelsnr. 20312 i Sørenstuen Borettslag, org.nr. 971 169 362 i Ullensaker kommune

Vårt firma har for salg ovennevnte eiendom tilhørende:

Navn	Adresse	Fødselsdato
Rune Leirset	Nordbysvingen 12, 2069 Jessheim	24.04.1964

Under henvisning til eiendomsmeglingsloven § 6-7, ber vi om følgende opplysninger:

Navn på andelseier(e):	Rune Leirset			
Styreleder	Navn Kristoffer Schrøder	Tlf. 95461676	E-post. spinn_kristoffer@hotmail.com	
Informasjon om eiendommen				
Borettslagets eiendommer:	Gnr. 12	Bnr. H0202	Snr.	Kommune Ullensaker
Borettslagets org.nr:	971169362		Tomten er <input checked="" type="checkbox"/> eiet <input type="checkbox"/> festet	
Navn på bortfester:			Festekontrakten utløper:	
Har borettslaget mottatt nabovarsel?	<input type="checkbox"/> Ja <input checked="" type="checkbox"/> Nei		Hvis ja, hvem har sendt varselet?	
Foreligger det ferdigattest?	<input type="checkbox"/> Ja <input type="checkbox"/> Nei		Følger det særskilte forpliktelser med denne andelen?	<input type="checkbox"/> Ja <input type="checkbox"/> Nei
Forsikring for borettslaget	Forsikringsselskap og polisnr. Storebrand 317870			
Har borettslaget hussoppforsikring?	<input type="checkbox"/> Ja <input checked="" type="checkbox"/> Nei		Hvis ja, oppgi forsikringsselskap og polisnr.	

Parkering og garasje					
Medfølger det p-/garasjeplass?	<input checked="" type="checkbox"/> Ja <input type="checkbox"/> Nei	Plassens nummer:			
Hvordan blir kjøper eier av plassen?					
Er det mulig for el-bil lading i borettslaget?	<input type="checkbox"/> Ja <input checked="" type="checkbox"/> Nei	Evt. ekstra kostnad:	Beløp kr		
Dyrehold					
Er dyrehold tillatt?	<input checked="" type="checkbox"/> Ja <input type="checkbox"/> Nei	Hvis ja, hvordan praktiseres dyreholdet? Husordensreglene, pkt. 19			
Godkjennelse/forkjøpsrett					
Er det forkjøpsrett i borettslaget?	<input checked="" type="checkbox"/> Ja <input type="checkbox"/> Nei	Antall dagers forkjøpsrett:	5		
Er det spesielle forhold knyttet til utprøving av forkjøpsretten?	<input checked="" type="checkbox"/> Ja <input type="checkbox"/> Nei	Hvis ja, hvilke? Vedtektene, pkt. 2.3			
Er fremleie tillatt?	<input checked="" type="checkbox"/> Ja <input type="checkbox"/> Nei	Evt. vilkår for fremleie?	Vedtektene, pkt. 3.2		
Kreves styregodkjenning av ny eier?	<input checked="" type="checkbox"/> Ja <input type="checkbox"/> Nei	Hvis ja, hvor skal søknaden sendes? Til styreleder med forretningsfører på kopi			
Lån, andel fellesgjeld og formue					
Borettslagets långiver(e):	Saldo:	Nedbet. dato:	Rentesats:	Avdrag:	Bet. f.o.m.
1 Eiendomskreditt AS	7 722 253	15.12.2053	Flytende	Anuitet	
2 Husbanken	165 000	01.12.2027	Flytende	Serie	
Betaler borettslaget avdrag på fellesgjelden?	<input checked="" type="checkbox"/> Ja <input type="checkbox"/> Nei	Hvis ja, hvor mye gjenstår av nedbetalingstiden?			
Hvis nei, når begynner det å løpe avdrag?	Hvis nei, hva blir de månedlige felleskostnadene etter avdragsfri periode?				
Hva er andelens andel fellesgjeld?	Kr 370 484 pr. 31.12.2024				
Har borettslaget formue?	<input checked="" type="checkbox"/> Ja <input type="checkbox"/> Nei	Hvis ja: Hva er total formue?	Hva er andelens andel formue?		
		Kr 11 404 779 pr. 31.12.2024	Kr 475 199 pr. 31.12.2024		
IN-ordning					
Har Borettslaget vedtatt IN-ordning (individuell nedbetaling)?	<input type="checkbox"/> Ja <input checked="" type="checkbox"/> Nei	Hvis ja, har denne andelen benyttet seg av ordningen?		<input type="checkbox"/> Ja <input type="checkbox"/> Nei	
Er IN-ordningen pantsikret i borettslaget sin eiendom?				<input type="checkbox"/> Ja <input type="checkbox"/> Nei	

Fellesutgifter og andre kostnader			
Fellesutgifter pr. mnd.	Kr 6 600	Er det restanse?	<input type="checkbox"/> Ja <input checked="" type="checkbox"/> Nei
Forfallsdato:	25 hver måned	Fellesutgiftene inkluderer: Kommunale gebyrer, kabel-tv/internett, felles forsikring (ikke innbo), Strøm i fellesareal, snøbrøyting, vedlikehold, regnskap og revisjon	
Felleskostnadenes fordeling på ulike poster pr. mnd. hhv. renteutgifter, avdrag og driftsutgifter:			
Avregnes fellesutg.?	<input checked="" type="checkbox"/> Ja <input type="checkbox"/> Nei	Er det planlagt endringer av fellesutg.?	<input type="checkbox"/> Ja <input checked="" type="checkbox"/> Nei
Hvis ja, ny fellesutgift:	kr	Når trer eventuell endring i kraft?	Dato
Har borettslaget sikringsfond?	<input type="checkbox"/> Ja <input checked="" type="checkbox"/> Nei	Hvis ja, i hvilken bank/forsikringsselskap?	
Poster til skattemeldingen			
Andelens renteinntekter kr:	15	Andelens renteutgifter kr:	21 426
Gebyr			
Tas det et gebyr for eierskiftet?	<input checked="" type="checkbox"/> Ja <input type="checkbox"/> Nei	Hvis ja, kr 6 570	Kontonummer for betaling: 6401 06 34987
Tas det et gebyr for opplysningene?	<input checked="" type="checkbox"/> Ja <input type="checkbox"/> Nei	Hvis ja, kr 4 914	Kontonummer for betaling: 6401 06 34987
Eventuelle andre gebyrer:	Beskrivelse:	kr	Kontonummer for betaling:
Andre viktige opplysninger av interesse for ny eier			
Skriv her:			

For Westbye Regnskap og Råd AS;

Sted, dato

Signatur

I tillegg ber vi om å få tilsendt:

- Kopi av siste års regnskap/budsjett/årsberetning
- Kopi av siste innkalling og referat fra siste årsmøte/generalforsamling
- Kopi av vedtekter/husordensregler
- Kopi av nedbetalingsplanen for fellesgjelden
- Kopi av styrevedtak som kan være av interesse for interessenter/ny eier

Årsregnskap 2023

Sørenstuen Borettslag

Penneo Dokumentnøkkel: NTSLV-ECKFE-BTDFJ-1E1C7-VAHV5-AEJSZ

Organisasjonsnr: 971 169 362

Resultatregnskap

Sørenstuen Borettslag

Driftsinntekter og driftskostnader	Note	2023	2022
Annen driftsinntekt		1 548 186	1 268 080
Sum driftsinntekter		1 548 186	1 268 080
Lønnskostnad	2	101 774	103 831
Annen driftskostnad	2, 3	1 135 946	843 776
Sum driftskostnader		1 237 720	947 607
Driftsresultat		310 466	320 473
Finansinntekter og finanskostnader			
Annen renteinntekt		3 642	14 368
Annen rentekostnad		371 327	176 575
Resultat av finansposter		-367 685	-162 207
Resultat før skattekostnad		-57 219	158 266
Årsresultat		-57 219	158 266
Overføringer			
Avsatt til annen egenkapital		0	158 266
Overført fra annen egenkapital		57 219	0
Sum overføringer	4	-57 219	158 266

Penneo Dokumentnøkkel: NTSLV-ECKFE-BTDFJ-1E1C7-VAHV5-KEJSZ

Sørenstuen Borettslag budsjett 2024

Kontonr	Kontonavn	Årsbudsjett
3600	Husleieinntekter	1 898 400
3627	GEBYRER	0
	Sum inntekter	1 898 400
5100	Lønn til ansatte	0
5192	Pål. ikke forf. feriepenger	0
5330	Godtgjørelse til styre- og bedriftsforsamling	0
5331	STYREHONORARER	87 000
5400	Arbeidsgiveravgift	12 267
5405	Arbeidsgiveravgift av andre påløpte feriepeng.	0
6323	RENOVASJON	14 632
6325	KOMMUNALE AVGIFTER	309 720
6340	LYS, VARME	63 432
6360	Renhold	6 100
6420	Leie datasystemer (24SO)	13 658
6550	Driftsmateriale	0
6590	AVGIFT ANTENNEANLEGG	125 398
6600	Reperasjon og vedlikehold bygninger	56 163
6690	Reperasjon og vedlikehold annet, snørydding, feiling mv	16 250
6701	Honorar revisjon	40 041
6705	Honorar regnskap, bokføring	62 388
6706	Andre tjenester enn regnskapstjenester	71 425
6720	Honorar for økonomisk og juridisk bistand	11 250
6790	Arkitekt tjenester	31 500
6800	Kontorrekvisita	1 400
6940	Porto	0
7400	Kontingent, fradragsberettiget	2 130
7500	Forsikringspremie	68 494
7710	Møteutgifter til generalforsamlinger	4 000
7711	MØTEUTGIFTER-STYREMØTER	3 450
7770	Bank og kortgebyr	4 654
7771	Leverandør gebyr	1 280
7790	Annen kostnad, fradragsberettiget	0
	Sum kostnader	1 006 632
8150	Annen rentekostnad	-5
8155	PURREGEBYR LEVERANDØR GJL.	0
8172	Renter Husbank 114718109	8 070
8175	RENTER EIENDOMSKREDITT LÅN 303690	519 228
8176	Renter	0
	Sum finansinntekter/finanskostnader	527 293
	Resultat	364 475

HUSORDENSREGLER FOR SØRENSTUEN BORETTSLAG

1. Den enkelte beboer er ansvarlig for at bestemmelsene i husordensreglene blir fulgt. Konsekvenser som kommer etter brudd på disse reglene, må man dekke selv. I tillegg til at man vil måtte kunne dekke kostnader borettslaget får ved å iverksette tiltak, slik som utgifter til advokat.
2. Anviste parkeringsplasser skal benyttes. Feilparkerte biler, eller biler som står på gjesteparkeringen utover 72 timer, uten avtale med styret, risikerer borttauing for egen regning.
3. Kjøring innenfor bom er kun tillatt ved av- og pålessing i maksimalt 15 minutter mellom klokken 0600- 2300. Bommen skal lukkes etter bruk. Er det behov for å stå lenger ved inngangene skal dette skje med styret sin godkjenning.
4. Tomgangskjøring er forbudt.
5. Eiendeler og søppel skal ikke ligge i trappeoppgangen eller i fellesområder i kjelleren. Sesongutstyr kan plasseres på angitte steder i kjelleren. Ved brudd på dette vil opprydding skje på eiers regning.

All søppel skal kildesorteres og kastes i avfallscontainerne. Det er ØRAS som sørger for renovasjon i borettslaget. Beboerne er pålagt å kildesortere sitt avfall og kaste dette i riktig container i henhold til retningslinjene for kildesortering utgitt av ØRAS. Søppel skal ikke legges igjen på fellesområdene, eller utenfor avfallscontainerne dersom de er fulle. Avfall som ikke kan kastes i avfallscontainerne, er det beboerne selv som er ansvarlige for å få fraktet til ØRAS. Forsøpling av innvendige og utvendige fellesområder er ikke tillatt. Søppelbeholderne er til husholdningsavfall og papp/papir. Ved feilsortering må den det gjelder betale faktura borettslaget får tilsendt av ØRAS.

6. Klær, tepper etc. skal ikke tørkes eller ristes over kanten på verandaen.
7. Glassverandaen skal ved snø og regn lukkes, og holdes stengt.
8. Det er ikke tillatt å forandre fasade uten godkjenning fra styret.
9. Blomsterkasser skal ikke henge på utsiden av verandaen.
10. Inngang- og kjellerdører skal holdes låst. Lys i kjeller skal slukkes.
11. Mellom klokken 2300-0600 skal det være ro. Det skal ikke lekes eller støyes i trapp eller kjeller. Etter klokken 2000, samt på søndager og helligdager, er det ikke tillatt med støyende arbeid og musikkøvelser. Nabovarsel skal gis senest 1 uke før oppussing eller fest. Høy musikk skal uansett skrues av ved midnatt.

12. Alt av felles eiendeler brukes med forsiktighet. Ved skade eller mangler skal styre informeres.
13. Ballspill på eiendommen er ikke lov. Skade forårsaket av dette erstattes av den ansvarlige for skaden.
14. Kjøkkenventilator skal ikke kobles til ventilasjonssystemet. Det er heller ikke lov å tette til ventilasjonsanlegget.
15. Trappevask skal utføres av den enkelte beboer hver fjerde uke. Manglende vask belastes med 500 kr. Dette faktureres kvartalsvis.
16. Alle bidrar med snømåking på egen parkeringsplass, til inngangene og rundt søppelbeholdere. De med garasje må parkere inni garasjen ved snø for å ikke hindre snømåking.
17. Ved endring av skilt på postkasser eller ringeklokke ved ytterdør, skal man søke styret søkes skriftlig.
18. Ved framleie følges borettslagsloven. Brudd på dette kan medføre pålegg om at leietaker må flytte eller pålegg om salg av andel.
19. Det er ikke tillatt å anskaffe seg hund/katt, før det er gitt skriftlig godkjenning fra styret. Har en eier husdyr ved overtakelse av leilighet, er det tillatt å ta med dyret inn i borettslaget.
20. Alle beboere som har anledning, deltar på dugnadene for vedlikehold av borettslagets fellesarealer for å skape felles hygge og et trivelig bomiljø. Dugnadene blir annonsert av styret. Det gjennomføres én dugnad om våren og én om høsten. Hver enkelt husstand blir fakturert for et dugnadstillegg, som er en del av de månedlige husleiene/felleskostnadene. Dugnadstillegget per måned blir fastsatt av generalforsamlingen. Beboere som deltar på dugnaden, får refundert dugnadstillegget. Ved deltakelse på én dugnad blir dugnadstillegget for 6 måneder refundert. Ved deltakelse på to dugnader blir dugnadstillegget refundert for 12 måneder. De som ikke deltar på dugnaden, får ikke refundert dugnadstillegget. Styret vedtar tidspunkt for tilbakebetaling av dugnadstillegget.

VEDTEKTER

FOR

SØRENSTUEN BORETTSLAG

Org. nr. 971169362

Vedtatt på generalforsamling den 17. juni 2024,
erstatte vedtekter datert 28. juni, 2021.

1 Innledende bestemmelser

1.1 Borettslagets firma og formål

Borettslagets navn er Sørenstuen og ligger i Ullensaker kommune. Lagets forretningskontor er i Eidsvoll kommune.

Lagets formål er å gi andelseierne bruksrett til egen bolig i lagets eiendom.

Laget kan også drive annen virksomhet som har sammenheng med boretten.

Laget kan oppføre andre bygninger eller anlegg, for eksempel garasjer, til andelseiernes felles benyttelse.

1.2 Ansvarsbegrensning

Andelseierne hefter ikke overfor kreditorene for borettslagets gjeld.

1.3 Diskriminering

Det kan ikke settes vilkår for å være andelseier som tar hensyn til trosbekjennelse, hudfarge, språkkunnskaper, nasjonalt eller etnisk opphav eller seksuell legning eller orientering, og slike omstendigheter kan ikke regnes som saklig grunn til å nekte godkjenning av en andelseier eller bruker, eller ha vekt ved bruk av forkjøpsrett.

2 Andeler, andelseiere og eierskifte

2.1 Andeler

Borettslaget består av 24 andeler, pålydende kr 100. Det skal være knyttet en andel til hver bolig. Hver andelseier kan bare eie en andel, og kun fysiske personer kan være andelseiere. Staten, en fylkeskommune eller en kommune kan til sammen eie inntil ti prosent av andelene i borettslaget i samsvar med borettslagslovens § 4-2 (1). Det samme gjelder selskap som har til formål å skaffe boliger og som blir ledet og kontrollert av stat, fylkeskommune eller kommune, stiftelse som har til formål å skaffe boliger og som er opprettet av staten, en fylkeskommune eller kommune og selskap, stiftelse eller andre som har inngått samarbeidsavtale med stat, fylkeskommune eller kommune om å skaffe boliger til vanskeligstilte.

Flere personer kan eie en andel sammen. Dersom en av disse ikke bor i leiligheten, anses det som om bruken er overlatt til de som bor, og man må følge reglene for overlating av bruk, se punkt 3.

2.2 Eierskifte

Styret skal godkjenne nye andelseiere. Godkjenning kan bare nektes når det foreligger saklig grunn for det. Er ikke en melding om nektelse kommet frem til erververen senest tjue dager etter at søknad om godkjenning kom frem til laget, skal godkjenning regnes for å være gitt. Erververen har ikke rett til å ta boligen i bruk før godkjenning er gitt, eller det er rettskraftig avgjort at erververen har rett til å erverve andelen.

Den forrige andelseieren er solidarisk ansvarlig med ny erverver for betaling av felleskostnader frem til spørsmålet om godkjenning er endelig avgjort. For arbeid med eierskifte og godkjenning av ny andelseier, kan laget beregne seg et gebyr på opp til fire ganger rettsgebyret av den som avhender andelen.

2.3 Forkjøpsrett

Ved avhending av en andel har de andre andelseierne forkjøpsrett.

Forkjøpsretten gjelder ikke når andelen går over til ektefelle, andelseiers eller ektefellens slektninger i rett opp- eller nedstigende linje, til fosterbarn som faktisk står i samme stilling som livsarvinger, til søsken eller noen annen som i de to siste årene har tilhørt husstanden til den tidligere eieren (for eksempel samboer). Forkjøpsretten gjelder heller ikke når en andel går over på skifte etter separasjon eller skilsmisse, eller når et husstandsmedlem tar over andelen etter reglene i husstandsfelleskapsloven § 3.

Det er borettslaget som må gjøre forkjøpsretten gjeldende på vegne av den forkjøpsberettigete.

Forkjøpsretten må gjøres gjeldende:

- innen tjue dager fra laget får skriftlig melding om at andelen har skiftet eier, med opplysninger om pris og andre vilkår, eller
- innen fem dager dersom laget har fått skriftlig forhåndsvarsel om at andelen skal skifte eier, og varselet er kommet frem til laget minst femten dager, men ikke mer enn tre måneder, før melding om at andelen har skiftet eier.

Styret skal sørge for at andelseierne varsles skriftlig om de meldinger og forhåndsvarsler styret har fått om eierskifte. Styret fastsetter frist for når en forkjøpsberettiget må gjøre sin rett gjeldende overfor laget. Fristen må ikke være kortere enn fem hverdager.

Laget skal så skriftlig fremsette kravet om at forkjøpsretten gjøres gjeldende overfor avhender og erverver av andelen innenfor de frister som fremgår av forrige ledd.

Laget kan sette som vilkår for å gjøre forkjøpsretten gjeldende at forkjøpsrettshaveren har betalt løsningssummen inn til laget, eventuelt stillet en selvskyldnergaranti fra en finansinstitusjon som har rett til å tilby slike tjenester i Norge.

Laget kan kreve et gebyr på opp til fem ganger rettsgebyret for å ta imot et forhåndsvarsel om eierskifte. Blir forkjøpsretten brukt skal beløpet betales tilbake.

Laget kan sette som vilkår for å gjøre forkjøpsretten gjeldende at forkjøpsrettshaveren betaler et gebyr på opp til fem ganger rettsgebyret. Om rettigheter og plikter mellom laget, forkjøpsrettshaver og selger, se borettslagsloven § 4-17 til 4-21.

3 Bruk av andelen

3.1 Andelseiers rett til bruk

Hver andel gir enerett til bruk av en bolig i laget og rett til å bruke fellesarealer på vanlig måte.

3.2 Overlating av bruk til andre

En andelseier som selv bor i boligen, kan overlate bruken av deler av boligen til andre.

Med godkjenning fra styret kan en andelseier overlate bruken av hele boligen til andre for inntil tre år, dersom andelseieren selv, ektefellen eller slektninger i rett opp- eller nedstigende linje eller fosterbarn av andelseieren eller ektefellen, har bodd i boligen i minst ett av de siste to årene. Godkjenning kan bare nektes dersom forhold hos den som bruken ønskes overlatt til gir saklig grunn til det, eller dersom vedkommende ikke fyller kravene til å være andelseier.

En andelseier kan ellers med styrets godkjenning overlate bruken av hele boligen til andre dersom

- andelseieren skal være midlertidig borte som følge av arbeid, utdanning, militærtjeneste, sykdom eller andre tungtveiende grunner
- et medlem av brukerhusstanden er andelseierens ektefelle, eller slektninger i rett opp- eller nedstigende linje eller fosterbarn av andelseieren eller ektefellen
- det gjelder bruksrett som noen har krav på etter ekteskapsloven § 68 eller husstandsfelleskapsloven § 3 annet ledd.

Godkjenning kan bare nektes dersom forhold hos den som bruken ønskes overlatt til gir saklig grunn til det.

Har laget ikke svart på søknad om godkjenning av brukeren innen en måned etter at søknaden er kommet frem til laget, er brukeren å anse som godkjent. Andelseier som har overlatt bruken av boligen til andre, er fremdeles ansvarlig for bruken av boligen overfor laget, og plikter å gi styret melding om hvor man er å få tak i.

4 Bruksrett og vedlikehold

4.1 Andelseiers bruk

Andelseieren skal behandle boligen og fellesarealene på en god måte, og bruken må ikke på urimelig eller unødvendig vis være til skade eller ulempe for de andre andelseierne. Boligen kan ikke uten styrets samtykke brukes til annet enn bolig.

Med godkjenning fra styret kan en andelseier gjennomføre nødvendige tiltak på eiendommen som trengs på grunn av funksjonshemming hos bruker av boligen. Godkjenning kan ikke nektes uten saklig grunn.

Styret fastsetter vanlige ordensregler.

4.2 Andelseierens vedlikeholdsplikt

Andelseieren skal holde boligen i forsvarlig stand, og skal vedlikeholde slikt som vindusruter (andelseier har også ansvaret for skifting av knuste ruter), rør, ledninger, inventar, utstyr, apparater og innvendige flater.

Vedlikeholdsplikten omfatter også om nødvendig reparasjon eller utskifting av slikt som rør, ledninger, inventar, apparater, tapet, gulvbelegg, vegg-, gulv-, og himlingsplater, skillevegger, listverk, skap, benker og innvendige dører med karmen, men ikke utskifting av vinduer og ytterdør til boligen, eller reparasjon eller utskifting av tak, bjelkelag, bærende veggkonstruksjoner og rør eller ledninger som er bygget inn i bærende konstruksjoner. Vedlikeholdsplikten omfatter også utbedring av tilfeldig skade.

Ny eier av andel har plikt til å utføre vedlikehold, medregnet reparasjon og utskifting, selv om det skulle vært utført av tidligere andelseier.

Andelseier er erstatningsansvarlig etter brl. §§ 5-13 og 5-15 for tap som følge av at vedlikeholdsplikten ikke er oppfylt.

4.3 Borettslagets vedlikeholdsplikt

Laget skal holde bygninger og eiendommen ellers i forsvarlig stand så langt plikten ikke ligger på andelseierne. Laget skal vedlikeholde felles rør, ledninger kanaler og andre felles installasjoner som går gjennom boligen.

Laget har rett til å føre nye slike installasjoner gjennom boligen dersom det ikke er til unødig ulempe for andelseieren eller andre brukere av boligen.

Andelseierne skal gjøre boligen tilgjengelig for ettersyn, vedlikehold, reparasjon og utskiftninger for dem styret utpeker. Ettersyn og utføring av arbeider skal gjennomføres slik at det ikke er til unødig ulempe for andelseier eller annen bruker av boligen.

4.4 Bygningsmessige arbeider

Utskifting av vinduer og ytterdører, oppsetting av markiser, endring av fasadekledning, endring av utvendige farger og liknende skal skje etter en samlet plan vedtatt av generalforsamlingen. Skal noe slikt arbeid utføres av andelseier selv, må det kun skje etter forutgående godkjenning av styret.

Tilbygg/påbygg og andre endringer av bebyggelsen som etter vedtektene og borettslagsloven krever generalforsamlingens samtykke, må ikke igangsettes før samtykke er gitt. Søknad eller melding til bygningsmyndighetene skal godkjennes av styret før byggemelding kan sendes.

5 Felleskostnader

5.1 Fordeling og inndrivning

Felleskostnader er alle kostnader ved eiendommens drift som ikke gjelder den enkelte bolig, så som vedlikeholdskostnader, forsikringer, administrasjonskostnader, skatter, offentlige avgifter med mer.

Felleskostnadene skal fordeles mellom andelseierne ut fra den fordelingsnøkkel som fremgår av bygge og finansieringsplanen, med mindre annet gyldig vedtas med samtykke fra de andelseiere det angår. Fordelingen skal justeres dersom endringer av boligene eller eiendommen ellers fører til vesentlig endring av grunnlaget for fordelingen. Når særlige grunner taler for det, skal visse kostnader fordeles etter nytten for den enkelte andel, eller etter forbruk.

Styret skal påse at alle felleskostnader blir dekket av andelseierne etter hvert som de forfaller.

Til dekning av sin andel av felleskostnadene skal den enkelte andelseier hver måned betale et a kontobeløp fastsatt av styret. Endring av a kontobeløp kan tidligst tre i kraft etter en måneds varsel.

5.2 Panterett

Laget har lovbestemt panterett i andelen med prioritet foran alle andre heftelser for krav om felleskostnader og andre krav som følger av lagsforholdet. Pantekravet kan ikke overstige et beløp som svarer til to ganger folketrygdens grunnbeløp på det tidspunktet da tvangsdekning beslattes gjennomført. Pantekravet foreldes to år etter at det skulle vært betalt, og dersom dekningen ikke blir gjennomført uten unødig opphold.

6 Mislighold

6.1 Salgspålegg

Dersom en andelseier på tross av advarsel vesentlig misligholder sine plikter, kan laget pålegge andelseieren å selge andelen. Kravet om advarsel gjelder ikke der det kan kreves fravikelse, se punkt 6.2.

Advarsel skal gis skriftlig, og opplyse om at vesentlig mislighold gir laget rett til å kreve andelen solgt. Pålegg om slag skal være skriftlig og opplyse om at andelen kan kreves solgt ved tvangssalg dersom pålegget ikke er etterkommet innen en frist som ikke skal settes kortere enn tre måneder fra pålegget er mottatt. Se for øvrig borettslagsloven § 5-22.

6.2 Fravikelse

Oppfører en andelseier seg slik at det er fare for ødeleggelse eller vesentlig forringelse av eiendommen, eller slik at det er til alvorlig plage eller sjenanse for andre brukere av eiendommen, kan laget kreve fravikelse av boligen etter tvangssalgloven § 13. Krav om fravikelse kan tidligst fremsettes sammen med salgspålegg, se 6.1. og borettslagsloven § 5-23.

7 Generalforsamling

7.1 Generalforsamlingen

Den øverste myndighet i borettslaget utøves av generalforsamlingen. Ordinær generalforsamling holdes hvert år innen utgangen av juni. Ekstraordinær generalforsamling skal holdes når styret finner det nødvendig, eller når revisor eller minst tre andelseiere som til sammen har minst en tiendedel av stemmene krever det, og samtidig oppgir hvilke saker de ønsker behandlet.

7.2 Deltakelse på generalforsamlingen

Alle andelseiere har rett til å delta på generalforsamlingen, med forslags-, tale-, og stemmerett. Hver andelseier har en stemme.

Styreleder og forretningsfører plikter å være tilstede på generalforsamlingen, med mindre det er åpenbart unødvendig eller det foreligger gyldig forfall. Hver andelseier kan ha med seg et ekstra husstandsmedlem som har talerett.

Også styremedlemmer og leiere av bolig har rett til å være tilstede på generalforsamlingen, og rett til å uttale seg.

7.3 Fullmektiger og rådgivere

Andelseiere har rett til å møte ved fullmektig. Fullmektigen skal legge frem skriftlig og datert fullmakt. Fullmakten ansees å gjelde førstkommende generalforsamling, med mindre annet fremgår. Fullmakten kan når som helst kalles tilbake. Ingen kan være fullmektig for mer enn en andelseier. Andelseiere har rett til å ta med rådgiver. Rådgiveren har bare rett til å uttale seg dersom generalforsamlingen gir tillatelse.

7.4 Habilitet

Ingen kan selv eller ved fullmektig delta i avstemming på generalforsamling om avtale overfor seg selv eller nærstående eller i saker om sitt eget eller nærståendes ansvar, eller om pålegg om salg eller fravikelse av egen andel. Det samme gjelder for avstemning om pålegg om salg eller krav om fravikelse etter borettslagsloven §§ 5-22 og 5-23.

7.5 Innkalling til generalforsamling

Innkalling til generalforsamling foretas av styret, og skal skje skriftlig til andelseierne med kjent adresse med varsel på minst 8 dager, høyst tjue dager. Ekstraordinær generalforsamling kan om det er nødvendig innkalles med kortere frist, som likevel skal være minst 3 dager. Fristen løper fra innkalling er sendt.

Styret skal på forhånd varsle andelseierne om dato for generalforsamlingen, og om siste frist for innlevering av saker som ønskes behandlet. Saker som en andelseier ønsker tatt opp skal tas med i innkallingen dersom styret har mottatt krav om det før fristen.

Skal et forslag som etter lov om borettslag eller vedtektene krever minst to tredjedels flertall kunne behandles, må hovedinnholdet være angitt i innkallingen.

Blir generalforsamling som skal holdes etter loven, vedtekter eller vedtak på generalforsamling ikke innkalt, kan en andelseier, et styremedlem, forretningsfører eller revisor kreve at tingretten snarest, og for lagets kostnad, innkaller til generalforsamling.

Årsregnskap, styrets årsberetning og revisjonsberetning skal senest åtte dager før generalforsamlingen sendes til alle andelseiere med kjent adresse.

7.6 Saker som skal behandles på ordinær generalforsamling

På den ordinære generalforsamlingen skal disse saker behandles:

- konstituering
- godkjenning av styrets årsberetning
- godkjenning av styrets regnskapsoversikt for foregående år
- valg av styremedlemmer
- andre saker som er nevnt i innkallingen

7.7 Møteledelse, flertallskrav og protokoll

Generalforsamlingen skal ledes av styrelederen med mindre generalforsamlingen velger en annen møteleder, som ikke behøver være andelseier. Med de unntak som følger av borettslagsloven eller disse vedtektene avgjøres alle saker med alminnelig flertall av de avgitte stemmer. Blanke stemmer anses som ikke avgitt. Ved stemmelikhet foretas loddtrekning.

Det skal under møteleders ansvar føres protokoll over alle saker som behandles og alle vedtak som gjøres av generalforsamlingen. Protokollen skal underskrives av møtelederen og minst én andelseier som utpekes av generalforsamlingen blant de som er tilstede. Protokollen skal til enhver tid holdes tilgjengelig for andelseierne.

7.8 Styremedlemmer

Borettslaget skal ha et styre bestående av tre til fem medlemmer, inkludert styreleder. Styremedlemmene behøver ikke være andelseiere, men må være myndige. Styrets medlemmer velges med vanlig flertall av de avgitte stemmene, og tjenestegjør to år om gangen om ikke annet fastsettes i disse vedtektene. Styrets leder velges særskilt.

7.9 Styrets oppgaver og myndighet

Styret skal sørge for vedlikehold og drift av eiendommen, og ellers sørge for forvaltningen av borettslagets anliggender i samsvar med lov, vedtekter og vedtak i generalforsamlingen.

Styret kan treffe vedtak og sette i gang ethvert tiltak som ikke etter loven, vedtektene eller vedtak i det enkelte tilfelle, er lagt til andre organer.

Avgjørelser som kan tas av et alminnelig flertall i generalforsamlingen, kan også tas av styret om ikke annet følger av lov, vedtekter eller generalforsamlingens vedtak i det enkelte tilfelle.

Styret kan ikke uten at generalforsamlingen har gitt samtykke med minst to tredjedels flertall fatte vedtak om;

- ombygging, påbygging eller andre endringer av bygning eller grunn som etter forholdene i laget går utover vanlig forvaltning eller vedlikehold
- øke antallet andeler eller knytte andeler til boliger som tidligere har vært tenkt brukt til utleie
- salg eller kjøp av fast eiendom
- ta opp lån som sikres med pant med prioritet foran innskuddene
- andre rettslige disposisjoner over fast eiendom som går utover vanlig forvaltning
- tiltak som ellers går ut over vanlig forvaltning, når tiltaket fører med seg økonomisk ansvar eller utlegg for laget på mer enn fem prosent av de årlige felleskostnadene

7.10 Forretningsfører

Laget skal ha en forretningsfører med mindre annet er fastsatt i vedtektene. Styret inngår avtaler om forretningsførsel. Avtalen kan sies opp med opp til seks måneders varsel, med mindre kortere frist er avtalt.

7.11 Habilitet for styremedlemmer og forretningsfører

Styremedlem og forretningsfører må ikke delta i behandlingen eller avgjørelsen av noe spørsmål som vedkommende selv eller nærstående har en klar personlig eller økonomisk særinteresse i.

7.12 Misbruk av posisjon i laget

Styret og forretningsfører må ikke gjøre noe som er egnet til å gi visse andelseiere eller andre en urimelig fordel på andre andelseieres bekostning. Styret eller forretningsfører skal ikke etterkomme noe vedtak av generalforsamlingen dersom vedtaket strider mot lov eller vedtekter.

8 Diverse

8.1 Revisjon

Laget skal ha en eller flere statsautoriserte eller registrerte revisorer, som velges av generalforsamlingen. Revisor skal avgi revisjonsberetning til generalforsamlingen hvert regnskapsår

8.2 Endring av vedtekter

Disse vedtektene kan endres med to tredjedels flertall av de avgitte stemmer i generalforsamlingen, med mindre loven stiller strengere krav.



OVERSIKT OVER LØSØRE OG TILBEHØR TIL EIENDOMMEN

Oversikten er utarbeidet av Norges Eiendomsmeglerforbund, Eiendom Norge og Advokatforeningens Eiendomsmeglingsgruppe, og er gjeldende fra 1. januar 2020.

Generelt

Lov om avhending av fast eiendom (avhendingslova/avhl.) av 3. juli 1992 regulerer kjøper og selgers rettigheter og plikter ved overdragelse av fast eiendom og andeler i borettslag.

I henhold til avhl. § 3-4 skal eiendommen, når annet ikke er avtalt, overdras med innredninger og utstyr som etter lov, forskrift eller annet offentlig vedtak skal følge med. Det samme gjelder varig innredning og utstyr som enten er fastmontert eller er særskilt tilpasset bygningen, jf. avhl. § 3-5. Loven inneholder ingen detaljert oversikt over hva som omfattes av «innredning og utstyr», og over hva som skal regnes som «fastmontert eller særskilt tilpasset».

Partene kan fritt avtale hva som skal følge med eiendommen ved salg. Bransjens liste over løsøre og tilbehør som skal følge med eiendommen, er en del av avtalen mellom kjøper og selger dersom ikke annet er opplyst i salgsoppgaven, kjøper har tatt forbehold i bud eller avtale på annen måte er inngått. Der intet annet er avtalt, vil løsøre og tilbehør medfølge slik dette fremkommer av avhl. § 3-4 og § 3-5 og denne oversikt.

Produkter og installasjoner som medfølger overdras uten noen form for garantier, utover eventuell gjenværende leverandørgaranti.

Dersom det er noe i nedenstående liste som ikke finnes på eiendommen, vil det heller ikke medfølge.

- 1. HVITEVARER** medfølger der dette er spesielt angitt i salgsoppgaven.
- 2. HELDEKKENDE TEPPER** følger med uansett festemåte.
- 3. VARMEKILDER**, slik som ovner, kaminer, peiser, varmpumper og panelovner, følger med uansett festemåte. Frittstående biopeiser/varmeovner og terrassevarmere medfølger ikke. Det følger ikke med varmekilder i rom som ikke har vegg- eller fastmonterte varmekilder på visning.
- 4. TV, RADIO OG MUSIKKANLEGG.** TV-antenner og fellesanlegg for TV, herunder parabolantenne, og tuner/en/dekoder/tv-boks medfølger der dette eies av selger. Veggmontert TV/flatskjerm med tilhørende festeordning samt musikkanlegg følger ikke med (se også punkt 12).
- 5. BADEROMSINNREDNING/UTSTYR.** Badekar, dusjkabinett, dusjvegger, alle fastmonterte speil og hyller, fastmonterte glass- og håndkleholdere, herunder håndklevarmere samt baderomsinnredning, medfølger.
- 6. GARDEROBESKAP** medfølger, selv om disse er løse. Fastmonterte garderobehyller og knagger medfølger. Innredning i garderobeskap, for eksempel løse eller fastmonterte trådkurver, hyller, stenger og lignende, medfølger.

7. KJØKKENINNREDNING medfølger, herunder også åpne, fastmonterte hyller og løs eller fastmontert kjøkkenøy.

8. MARKISER, PERSIENNER og annen type innvendig og utvendig solskjerming, gardinoppheng, lamellgardiner og liftgardiner medfølger.

9. AVTREKKSIVIFTER av alle slag, samt fastmonterte aircondition/ventilasjonsanlegg, medfølger.

10. SENTRALSTØVSUGER medfølger med komplett anlegg, herunder slange, munnstykke mm.

11. LYSKILDER. Kupler, lysstoffarmatur, fastmonterte "spotlights", oppheng og skinner med spotlights samt utelys og hagebelysning medfølger. Vegglamper, krokhengte lamper, lysekroner, prismelamper og lignende som er koblet til sukkerbit eller stikkontakt følger likevel ikke med.

12. INSTALLERTE SMARTHUSLØSNINGER med sentral som styrer lys, varme, lyd o.l., samt tilhørende trådløse enheter som brytere, sensorer, kameraer, integrerte høyttalere el. medfølger. Enkle lysstyringssystem f.eks. med en sentral som kun styrer lyspærer eller smartpærer montert i sokkel medfølger likevel ikke.

13. UTVENDIGE SØPPELKASSER og eventuelt holder/hus til disse medfølger.

14. POSTKASSE medfølger.

15. UTENDØRS INNRETNINGER slik som flaggstang, fastmontert tørkestativ, samt andre faste utearrangementer som f.eks. badestamp, boblekar/jacuzzi og liknende utendørs kar, lekestue, lekestativ, utepeis, fastmontert trommel til vannslange, medfølger. Guidekabel/avgrenskingskabel til robotgressklipper medfølger, men robotgressklipper og ladestasjon for denne medfølger ikke.

16. FASTMONTERT VEGGLADER/LADESTASJON TIL EL-BIL medfølger uavhengig av hvor laderen er montert.

17. SOLCELLEANLEGG med tilhørende teknisk infrastruktur medfølger.

18. GASSBEHOLDER til gasskomfyr og gasspeis medfølger.

19. BRANNSTIGE, BRANNTAU, feiestige og lignende medfølger der dette er påbudt. Løse stiger medfølger ikke.

20. BRANNSLUKNINGSAPPARAT, BRANNSLANGE og RØYKVARSLER medfølger der dette er påbudt. Det er eier og brukers plikt til å se til at utstyret forefinnes på enhver eiendom. Hvis annet ikke er uttrykkelig avtalt, skal dette derfor alltid følge med ved salg av eiendom.

21. SAMTLIGE NØKLER til eiendommen som selger er i besittelse av skal overleveres kjøper på overtakelsen, herunder nøkler til eventuelle boder, uthus, garasjeportåpner e.l. Låses boder, uthus e.l. med hengelås, skal lås og nøkler til disse medfølge.

22. GARASJEHYLLER, bodhyller, lagringshyller og oppheng til bildekk medfølger såfremt de er fastmontert.

Planter, busker og trær som er plantet på tomten, eller fastmonterte kasser og lignende er en del av eiendommen og medfølger i handelen.

Boligkjøperforsikring

- Advokathjelp ved boligkjøpet og i 5 år fremover.
- Er kjøpers motvekt til selgers boligselgerforsikring.
- Gir deg advokathjelp hele veien til rettskraftig dom, om nødvendig.

Andelsbolig/aksjeleilighet:	Kr 7 900
Selveierleilighet/rekkehus:	Kr 10 900
Ene-/tomannsbolig, tomt:	Kr 15 900

Fritidsbolig følger øvrige boligtyper.

Boligkjøperforsikring PLUSS

- Samme dekning som HELP Boligkjøperforsikring.
- I tillegg får du advokathjelp på de viktigste rettsområdene i privatlivet.



PLUS dekkes også disse rettsområdene

- Samboeravtale, ektepakt og arv
- Forbrukerkjøp og håndverkertjenester
- Utleie og naboforhold
- Tomtefeste, veirett og andre servitutter
- Plan- og bygningsrett
- Skatt ved oppussing, utleie og eiendomssalg
- Tilgang til digitale juridiske avtaler via Min side

PLUS gir boligeiere et sterkt rabattert advokattilbud i og utenfor domstolene. Få advokathjelp når du trenger det fra Norges største advokatmiljø for privatpersoner. **PLUS** kan bare tegnes samtidig med boligkjøperforsikringen, og koster kun kr 2 800 i tillegg. **PLUS** fornyes årlig.

Boligkjøperforsikring tegnes hos eiendomsmegler senest ved kontraktsignering og gir rett til advokathjelp inntil 5 år etter overtakelse. Forsikringen betales som del av oppgjøret ved boligkjøpet. PLUSdekningen fornyes årlig ved faktura fra HELP.

Egenandel kr 4 000 påløper ved takst, tvist eller 10 timer advokatbistand, avhengig av hva som kommer først. Meglerforetaket mottar kr 4 900/5 100/5 800 i kostnads godtgjørelse, avhengig av boligtype, samt et tillegg på kr 1 000 ved salg av PLUS.

Vi unner ingen å stå alene

Har du spørsmål? Kontakt HELP på help.no/minside,
telefon 22 99 99 99 eller epost post@help.no



Rett skal være rett. For alle.

Vi tar forbehold om pris- og vilkårsendringer. Hvis premien ikke er innbetalt ved overtakelse, vil avtalen bli kansellert. For fullstendig informasjon om dekning og vilkår, se help.no.

HELP Renteforsikring

Renteforsikring dekker rentekostnader etter skatt og husforsikring for bolig som skal selges, hvis denne ikke er solgt tre måneder etter overtakelse av ny bolig. Forsikringen koster kr 5.900 og gjelder i ett år fra tidspunktet hvor du har overtatt din nye primærbolig og du har markedsført din gamle primærbolig sammenhengende i minst tre måneder.

- Utbetaling gis i inntil ni måneder
- Rentekostnader, samt kostnad til husforsikring dekkes med inntil kr 15.000 per måned
- Gjelder fast eiendom regulert til boligformål og som er registrert som din primærbolig
- Forsikringen gjelder i Norge

Bestilling gjøres av boligkjøper på www.help.no/renteforsikring. Forsikringen må bestilles innen sju dager etter kontraktsignering. Dersom boligen som skal selges allerede er markedsført før budaksept av ny bolig kan forsikring ikke tegnes.

For HELP kundesenter kontakt post@help.no eller tlf. 22 99 99 99.



Bud på 95 % eller mer av prisantydning behandles som at salg har funnet sted, selv om bud avslås, og forsikringsdekningen gjelder da til ny eier overtar (begrenset til 3 måneder etter budaksept). Det gjøres fradrag i erstatningen for eventuelle leieinntekter, skattefradrag på rentekostnader og renter og omkostninger som følge av mislighold av lån. Forsikringen dekker ikke mellomfinansiering eller andre lån som ikke direkte relaterer seg til primærboligen som skal selges. Forsikringen fornyes ikke, og gjelder ikke ved senere flytting. Dersom boligen ikke selges av autorisert megler / advokat gjelder ikke forsikringen. Forsikringen har en karantenetid på tre måneder. Tegning av HELP Renteforsikring tilbys kun til boligkjøpere som har kjøpt bolig gjennom samarbeidende eiendomsmeglerkjede.

 **HELP**
Rett skal være rett. For alle.



Et hjem er mer verdt enn et hus, og et hus er mer enn bare vegger.

Det er et sted for å skape gode minner
preget av trivsel, omsorg og trygghet.

For oss som jobber med folks hjem hver
eneste dag, er det naturlig å engasjere oss
sammen med SOS-barnebyer for å gi flere
barn et trygt og godt hjem.

For hvert hjem vi formidler, gir vi derfor
100 kroner til SOS-barnebyers arbeid.

aktiv. +  **SOS
BARNEBYER**

Forbrukerinformasjon om budgivning

Sist oppdatert med virkning fra 1. januar 2014, i forbindelse med ikrafttredelse av endringer i eiendomsmeglingsforskriften.

Informasjonen er utarbeidet av Forbrukerombudet, Forbrukerrådet, Den Norske Advokatforening ved Eiendomsmeglingsgruppen, Eiendomsmeglerforetakenes Forening og Norges Eiendomsmeglerforbund, på grunnlag av blant annet forskrift om eiendomsmegling § 6-3 og § 6-4.

Nedenfor gis en oversikt over de retningslinjer som forbrukermyndighetene og organisasjonene anbefaler benyttet ved budgivning på eiendommen. Avslutningsvis gis også en kort oversikt over de viktigste rettsreglene tilknyttet budgivning.

Før det legges inn bud på eiendommen oppfordres budgiver til å sette seg inn i all relevant informasjon om eiendommen, herunder eventuell salgsoppgave og teknisk rapport med vedlegg.

Gjennomføring av budgivning

1. På forespørsel vil megler opplyse om aktuelle bud på eiendommen, herunder om relevante forbehold.
2. Alle bud skal inngis skriftlig til megler, som formidler disse videre til oppdragsgiver. Kravet til skriftlighet gjelder også budforhøyelser og motbud, aksept eller avslag fra selger. Før formidling av bud til oppdragsgiver skal megler innhente gyldig legitimasjon og signatur fra budgiver. Kravet til legitimasjon og signatur er oppfylt for budgivere som benytter e-signatur, eksempelvis BankID eller MinID. Med skriftlige bud menes også elektroniske meldinger som e-post og SMS når informasjonen i disse er tilgjengelig også for ettertiden.
3. Et bud bør inneholde eiendommens adresse (eventuelt gnr/bnr), kjøpesum, budgivers kontaktinformasjon, finansieringsplan, akseptfrist, overtakelsesdato og eventuelle forbehold som for eksempel usikker finansiering, salg av nåværende bolig ol. Normalt vil ikke et bud med forbehold bli akseptert før forbeholdet er avklart. Konferer gjerne med megler før bud gis.
4. Megler skal legge til rette for en forsvarlig avvikling av budrunden. I forbrukerforhold (dvs. der oppdragsgiver er forbruker) skal megleren ikke formidle bud med kortere akseptfrist enn kl. 12.00 første virkedag etter siste annonserte visning. Etter denne fristen bør budgivere ikke sette en kortere akseptfrist enn at megler har mulighet til, så langt det er nødvendig, å orientere oppdragsgiver, budgivere og øvrige interessenter om bud og forbehold. Det bør ikke gis bud som diskriminerer eller utelukker andre budgivere. Dersom bud inngis med en frist som åpenbart er for kort til at megleren kan avvikle budrunden på en forsvarlig måte som sikrer oppdragsgiver og interessenter et tilstrekkelig grunnlag for sine handlingsvalg, vil megler fraråde budgiver å stille slik frist.
5. Megleren vil uoppfordret gi sin vurdering av det enkelte bud overfor oppdragsgiveren, når budet er gitt innenfor fristene i punkt 4.
6. Megleren skal så langt det er nødvendig og mulig holde budgiverne skriftlig orientert om nye og høyere bud og eventuelle forbehold. Megler skal så snart som mulig bekrefte skriftlig overfor budgivere at budene deres er mottatt.
7. Etter at handel har kommet i stand, eller dersom en budrunde avsluttes uten at handel er kommet i stand, kan en budgiver kreve kopi av budjournalen i anonymisert form.
8. Kopi av budjournal skal gis til kjøper og selger uten ugrunnet opphold etter at handel er kommet i stand. Dersom det er viktig for budgiver å bevare sin anonymitet, bør budet fremmes gjennom fullmektig.

Viktige avtalerettslige forhold

1. Det eksisterer ingen angrerett ved salg/kjøp av fast eiendom.
2. Når et bud er innsendt til megler og han har formidlet innholdet i budet til selger (slik at selger har fått kunnskap om budet), kan budet ikke kalles tilbake. Budet er da bindende for budgiver frem til akseptfristens utløp, med mindre budet før denne tid avslås av selger eller budgiver får melding om at eiendommen er solgt til en annen (man bør derfor ikke gi bud på flere eiendommer samtidig dersom man ikke ønsker å kjøpe flere enn en eiendom).
3. Selger står fritt til å forkaste eller akseptere ethvert bud, og er for eksempel ikke forpliktet til å akseptere høyeste bud.
4. Når en aksept av et bud har kommet frem til budgiver innen akseptfristens utløp er det inngått en bindende avtale.
5. Husk at også et eventuelt bud fra selger til kjøper (såkalte "motbud"), avtalerettslig er et bindende tilbud som medfører at det foreligger en avtale om salg av eiendommen dersom budet i rett tid aksepteres av kjøper.

For eiendommen:

Adresse: Nordbysvingen 12
2069 JESSHEIMMeglerforetak: Aktiv Eiendomsmegling
Saksbehandler: Lise BlombergTelefon: 922 04 164
E-post: lise.blomberg@aktiv.no

Oppdragsnummer:

Undertegnede gir herved følgende bud på ovennevnte eiendom:

Kjøpesum: Kr. _____

Beløp med bokstaver: Kr. _____

+ omkostningert iht. opplysninger i salgsoppgaven

Dette budet er bindende for undertegnede frem til og med den: _____ Kl. _____

Dersom annet ikke er angitt gjelder budet til kl. 15.00 første virkedag etter siste annonserte visning. I forbrukerforhold vil bud med kortere akseptfrist enn til kl. 12.00 første virkedag etter siste annonserte visning ikke bli viderefordlet til selger.

Eventuelle forbehold: _____

Undertegnede er kjent med at selger står fritt til å godta eller forkaste ethvert bud. Likeledes er undertegnede klar over at budet er bindende for budgiver når det er kommet til selgers kunnskap. Handelen er juridisk bindende for begge parter dersom budet aksepteres innen akseptfristen. Undertegnede er kjent med at budjournalen vil bli forelagt kjøper og selger når handel er sluttet.

Ønsket overtakelsesdato: _____

Budet baseres på opplysninger og salgsvilkår som fremkommer av salgsoppgave datert: _____

Kjøpet vil bli finansiert slik:

Låneinstitusjon: _____ Referanse og tlf nr.: _____

Lånt kapital: _____ Kr.: _____

Egenkapital: _____ Kr.: _____

Totalt: _____ Kr.: _____

Egenkapital består av: Salg av nåværende bolig eller fast eiendom Disponibelt kontantbeløp (bankinnskudd)Jeg gir bud som: Forbruker Ledd i næringsvirksomhet / juridisk person (selskap)Jeg samtykker til bruk av elektronisk kommunikasjon: Ja Nei

Navn: _____

Navn: _____

Fødselsnr. (11 siffer): _____

Fødselsnr. (11 siffer): _____

Adresse: _____

Adresse: _____

Postnr.: _____ Sted: _____

Postnr.: _____ Sted: _____

Tlf.: _____ E-post: _____

Tlf.: _____ E-post: _____

Dato.: _____ Sign: _____

Dato.: _____ Sign: _____

Kopi av legitimasjon

Kopi av legitimasjon

aktiv.
Tar deg videre