



aktiv.

Silovegen 20, 2150 ÅRNES

**Selveierleilighet i 3 etg. i Årnes
sentrum - Garasjeplass - stor
balkong med utsikt til Glomma**



Eiendomsmegler MNEF

Rolf Wegar Gundersen

Mobil 982 59 303

E-post rolf.gundersen@aktiv.no

Aktiv Eiendomsmegling Årnes

Rådhusgata 26, 2151 Årnes. TLF. 63 91 26 92

Nøkkelinformasjon

Prisant.: Kr 3 190 000,-
Fellesgjeld: Kr 3 374,-
Omkostn.: Kr 81 060,-
Total ink omk.: Kr 3 274 434,-
Felleskostn.: Kr 4 689,-
Selger: Vera Sundby

Salgsobjekt: Eierseksjon
Eierform: Eierseksjon
Byggeår: 2017
BRA-i/BRA Total 65/83 kvm
Tomtstr.: 4334.6 m²
Soverom: 1
Antall rom: 2
Gnr./bnr. Gnr. 168, bnr. 401
Snr. 66
Oppdragsnr.: 1207240110

Velkommen!

Tiltalende og delikat selveierleilighet fra 2017 med stor balkong. Praktisk og sentral beliggenhet i hjertet av Årnes sentrum med gangavstand til alle fasiliteter. Leiligheten har en gjennomgående god planløsning og egen parkeringsplass i felles garasjeanlegg. God lagringsplass i både utvendig og innvendig bod. Fra stuen er det utgang til overbygget balkong, hvor du kan nyte en kaffekopp og se utover Glomma og nærområdet.

Høydepunkter:

- Romslig flislagt bad
- Innvendig og utvendig bod
- Parkering i garasjeanlegg (ekstra bred p-plass)
- Overbygget balkong
- Trappefri adkomst
- Innflyttningsklar
- Moderne leilighet



Innhold

Velkommen	2
Plantegning	10
Om eiendommen	11
Tilstandsrapport	24
Egenerklæring	46
Energiattest	58
Nabolagsprofil	64
Forbrukerinformasjon	73
Budskjema	75

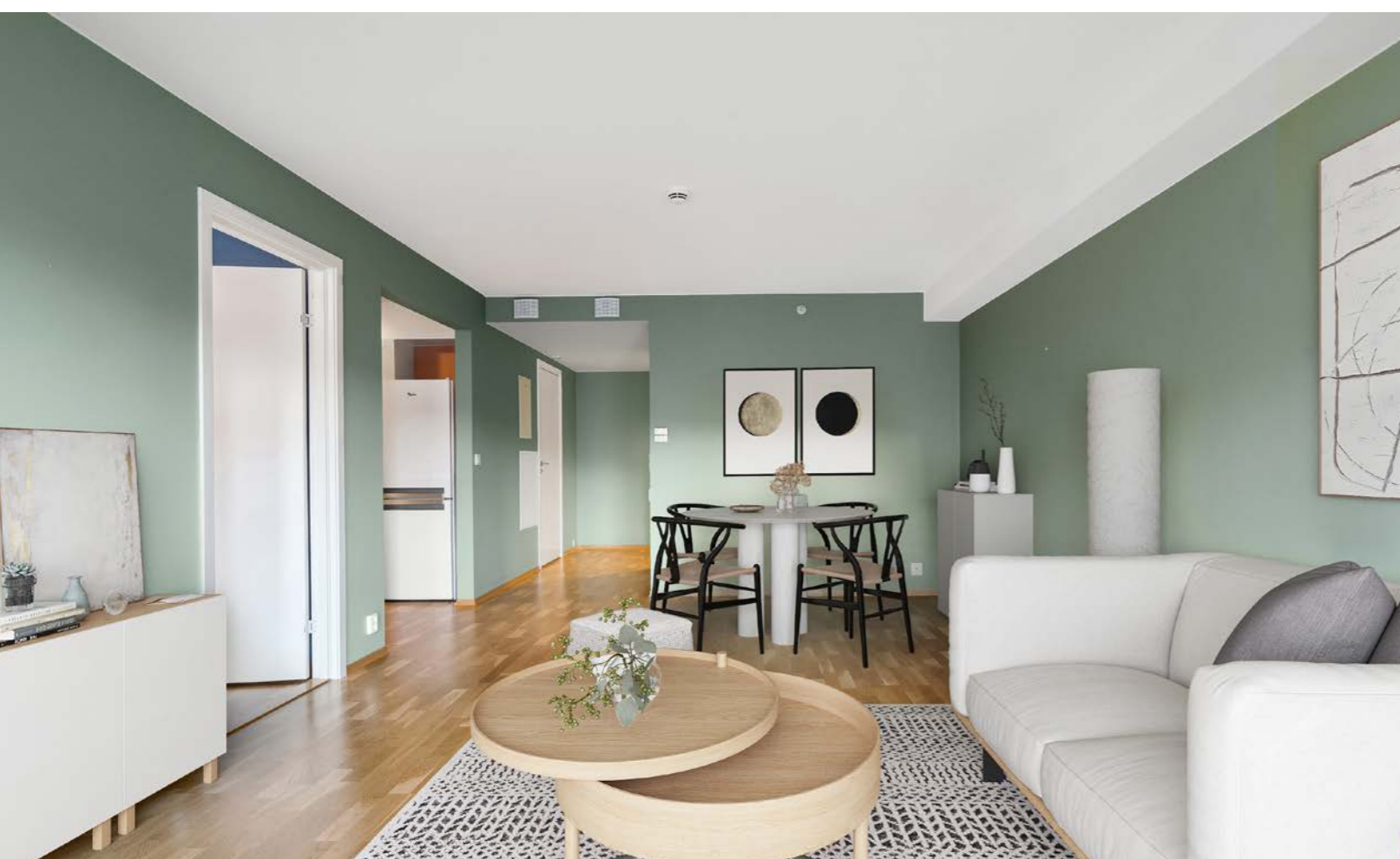





Plantegning

3. etasje

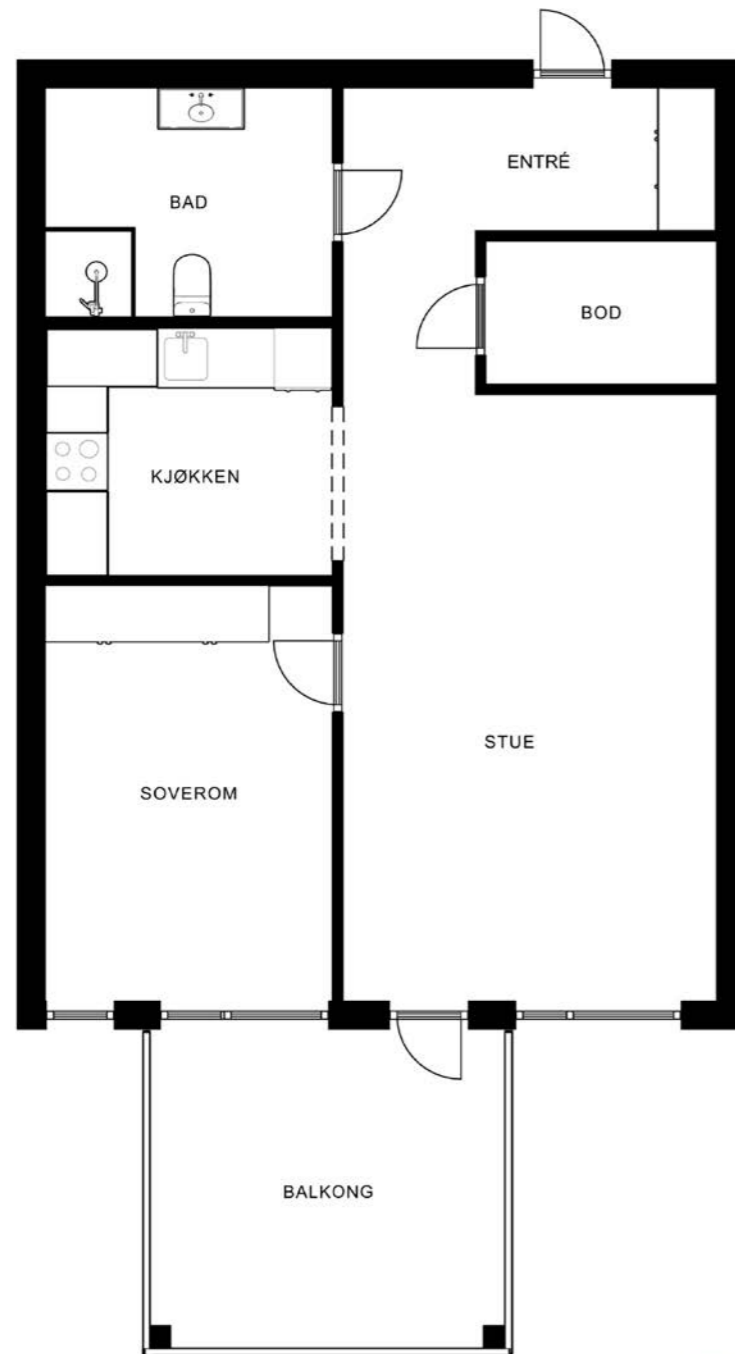

Plantegningen er ikke målbar, og noe avvik kan forekomme. Megler/selger tar ikke ansvar for ev. feil. Innredning og faste installasjoner kan avvike fra den faktiske innredningen.

EF>IT

Plantegningen er ikke i målestokk og noe avvik kan forekomme. Megler/selger tar ikke ansvar for evt. feil.

Om eiendommen

Om boligen

Areal

BRA - i: 65 m²
BRA - e: 5 m²
BRA - b: 13 m²
BRA totalt: 83 m²

Bruksareal fordelt på etasje

Underetasje

BRA-e: 5 m²: Kjellerbod
BRA-i: 65 m²: Gang, bod, bad, stue, soverom og kjøkken
BRA-b: 13 m²: Balkong

Tomtetype

Eiet

Tomtestørrelse

4334.6 m²

Tomtebeskrivelse

Veletablert felleseiet tomt. Tomten er tilpasset alle aldre med opparbeidet lekeareal, beplantninger og hyggelige sitteplasser.

Beliggenhet

Leiligheten ligger omtrent midt i Årnes sentrum, et par hundre meter opp Sillovegen. Det er kun en kort spasertur til de fleste fasiliteter sentrum har å tilby. I Årnes sentrum finner du forskjellige nisjebutikker, et godt utvalg av matbutikker og hyggelige spisesteder / kafeer, i tillegg til Amfi Eurosenter i Vormsund, Jessheim Storsenter, Lillestrøm og Oslo sentrum er heller ikke langt unna. Boligen har kort vei til både skole og barnehagen, hvor barna får en trygg skolevei.

Det er flere skogsløyper og turstier til turopplevelser og rekreasjon, med blant annet oppkjørte lysløyper på vinterstid, og stolpejaktløyper på sommertid. Hvamsetertjernet ligger i nærheten, hvor det er bade- og grillmuligheter på sommeren, og et treffpunkt for familieskøyting på vinteren.

Det lokale idrettslaget HVAM IL arrangerer aktiviteter i nærmiljøet, og har lagt til rette et stort idrettsanlegg med kunstgress- og grusbaner og skatepark. Nes Arena ligger også på Neskollen med innendørs løpebane, treningssenter, klatrevegg og annet moro. Den nye svømmehallen er absolutt også verdt å nevne. Nes svømmehall har 25 meters basseng, aktivitetsbasseng, terapibasseng og babybasseng. Det er stupetårn på 1, 3 og 5 meter, en morsom 58 meter lang sklie og en liten barneskli. Diverse idrettsanlegg som fotball- og friidrettsstadion,

Rommen Golfpark og Hvam golfbane ligger i nærheten, og Miklagard Golf Klubb som har en 18-hulls internasjonal mesterskapsbane som har fått flere utmerkelse for kvalitet og design ligger på Kløfta kun 10 min kjøringstur i fra boligen.

Det er utallige turmuligheter enten til Dragsjøhytta eller langs Glomma med båtliv eller tursti langs elva helt opp til Hennisand. Det er også flotte områder rundt Veslesjøen, Sagstusjøen og området rundt Dragsjøen. Mange av skogsvannene har fine bademuligheter, i tillegg er det en flott badestrand (nylig utvidet med stor sandstrand) ved Glomma (Daskerudstranda) på Oppaker.

I tillegg tilbys det ishall, kino, kulturhus, opplevelsesmuseer, kunstforening og ridesenter. Nes Kirkeruiner som er en vakker og populær park med samlingspunkt for bryllup, gudstjeneste, konserter og andre kulturaktiviteter ligger i

umiddelbar nærhet til Neskollen.

Det tar ca 50 min. med tog Årnes-Oslo S. På en køfri dag tar det med bil fra Årnes ca. 19 min til Jessheim, 27 min til Oslo Lufthavn, 30 min til Lillestrøm og 40 min til Oslo S. Flybussen til Gardermoen går hver halvtime store deler av døgnet.

Adkomst

Det vil bli satt opp visningsskilt under visning.

Bebyggelsen

Det er primært leilighets-/gårdsbebyggelse i området.

Bygningssakkyndig

Gunnar Lien Mårdalen

Type takst

Tilstandsrapport

Byggemåte

Boligbygg fra 2017. Bygningen har malte trevinduer med 3-lags glass. Grå glatt ytterdør med kikkehull. Terrassedør med 3 lags isolerglass. Overbygget Balkong på ca. 13 m² med adkomst fra stue. Leilighetsbygg/flermannsbolig med flatt tak antatt tekket med papp/membran på tak, betongkonstruksjoner i blokka. Støpt grunnmur/dekke. Rapporten begrenser seg til leiligheten, og det som normalt vil omfattes av eiers selvstendige vedlikeholdsansvar som seksjons eller andelseier. Normalt utgjør dette alt innenfor leilighetens/seksjonens/andelens vegger. Tilstandsrapporten tar derfor ikke for seg bygningens fellesdeler som for eksempel tak, yttervegger, grunnmur, drenering, og felles tekniske installasjoner. Balkonger/ terrasser

og vindu vurderes dersom takstmannen finner det relevant for leiligheten.

Sammendrag selgers egenerklæring

Selger har ikke bebodd eiendommen og har derfor ikke spesifikk kunnskap om den. Det kan derfor være skader og andre forhold ved eiendommen som ikke er spesifikt opplyst. Kjøper oppfordres derfor til å foreta en særlig grundig undersøkelse av eiendommen, gjerne med bistand av teknisk sakkyndig.

Innhold

3. etasje: Gang, bod, bad/wc/vaskerom, stue med utgang stor overbygget balkong, soverom og kjøkken.

I tillegg disponerer leiligheten kjellerbod og stor parkeringsplass i felles garasjeanlegg.

Standard

Overflater:

Parkett på gulv, vegger med malte plater og himlinger med malte plater. Hvite slette dører.

Entré:

Hyggeling gang som gir et godt førsteinntrykk av leiligheten. Gangen inneholder praktisk garderobeskap for oppheng av ytterklær og callingannlegg.

Stue:

Stilren stue i behagelige farger, samt store vindusiverflater som gir rikelig med lysinnslipp. Stuen har plass til hyggelig sofakrok og spisebord. Utgang ut til takoverbygget balkong med landlig utsikt.

Kjøkken:

Tidløst og pent kjøkken med profilerte dører.

Kjøkkenet er hvitt med laminert benkeplate og fliser over benk. Godt arbeidslys under overskaper.

Kjøkkenet har integrert platetopp og komfyr, ellers frittstående hvitevarer.

Bad:

Romslig bad med flislagte gulv og vegger, badet inneholder dusjhjørnet med innfellbare glassvegger, gulvvarme, gulvmontert toalett, servant med skaper, skapspeil og opplegg til vaskemaskin.

Soverom:

Sprekt soverom i tøff farge. Soverommet har plass til stor dobbelseng og garderobeskap.

Leiligheten har en egen innvendig bod med god lagringsplass.

Eiendommen er gjennomgått av en bygningskyndig og det er utarbeidet en tilstandsrapport. Denne er vedlagt salgsoppgaven. Nedenfor følger informasjon om forhold som har fått TG 2 og TG 3.

Forhold som har fått TG2:

Andre utvendige forhold:

Leilighetsbygg/flermannsbolig med flatt tak antatt tekket med papp/membran på tak, betongkonstruksjoner i blokka. Støpt grunnmur/dekke. Rapporten begrenser seg til leiligheten, og det som normalt vil omfattes av eiers selvstendige vedlikeholdsansvar som seksjons eller andelseier. Normalt utgjør dette alt innenfor leilighetens/seksjonens/andelens vegger. Tilstandsrapporten tar derfor ikke for seg bygningens fellesdeler som for eksempel tak, yttervegger, grunnmur, drenering, og felles tekniske installasjoner. Balkonger/ terrasser

og vindu vurderes dersom takstmannen finner det relevant for leiligheten.

Vurdering av avvik:

- Det er ikke utarbeidet Tilstandsanalyserapport, vedlikeholdsplan e.l. for fellesdeler i bygget.

Konsekvens/tiltak:

- For å lukke avviket ihht NS 3600.2018 må det utarbeides en Tilstandsanalyserapport/vedlikeholdsplan for fellesdeler i bygget. Da dette er opp til borettslag/sameie å rekvirere er kostnadsestimat ikke satt.

Innbo og løsøre

Bransjens liste over løsøre og tilbehør legges til grunn for salget dersom ikke annet fremkommer av salgsoppgaven. Listen følger vedlagt salgsoppgaven. Det er full avtalefrihet om hva som skal følge med bolig og fritidsbolig ved salg. Hvis hvitevarer og/eller annet teknisk utstyr medfølger, gis det ingen garantier i forhold til tilstand, funksjonalitet og levetid på disse.

Hvitevarer

På kjøkken medfølger alle hvitevarer - og de fremstår som meget lite brukt.

Parkering

Leiligheten disponerer egen parkeringsplass i felles garasjeanlegg.

Forsikringsselskap

Eika Forsikring AS

Polisenummer

5734701

Radonmåling

Det gjøres oppmerksom på utleiers plikt til å

radonmåle utleieenheter. Målt årsmiddelverdi skal være under 200 Bq/m³ (becquerel per kubikkmeter) i oppholdsrom. I tillegg skal tiltak for å redusere radonnivået alltid gjennomføres dersom det overstiger 100 Bq/m³. Det er usikkert om selger har foretatt radonmåling.

Diverse

Areal i salgsoppgaven er hentet fra tilstandsrapporten. Boligens areal oppgis i BRA (bruksareal), som deles i underkategoriene BRA-i (arealet innenfor boenheten), BRA-e (arealet utenfor boenheten(e) og som tilhører denne, slik som for eksempel boder hvor adkomsten er utenfor boenheten), og BRA-b (arealet av innglasset balkong, veranda eller altan når denne er tilknyttet boenheten). TBA er arealet av terrasser, åpne balkonger og åpen altan tilknyttet boenheten.

Energi

Oppvarming

Felles varmt vann og fyring. Vannbåren gulvvarme i alle rom untatt bod.

Energikarakter

D

Energifarge

Grønn

Info energiklasse

Alle som skal selge eller leie ut eiendom må som hovedregel energimerke boligen og fremskaffe en energiattest. Unntak gjelder blant annet for frittstående bygninger med bruksareal på mindre enn 50 m². Det er eier som plikter å fremlegge energiattest og eier er selv ansvarlig for at

opplysningene er riktige. For ytterligere informasjon se www.energimerking.no. Dersom eier har energimerket boligen vil komplett energiattest fås ved henvendelse til megler.

Økonomi

Tot prisant. ekskl. omk. og f.gjeld

Kr 3 190 000

Eiendomsskatt

Kr 3 814

Eiendomsskatt år

2023

Formuesverdi primær

Kr 789 939

Formuesverdi primær år

2023

Formuesverdi sekundær

Kr 3 159 754

Formuesverdi sekundær år

2023

Andre utgifter

Utover det som er nevnt under punktet «Felleskostnader», påløper kostnader til for eksempel strøm, innboforsikring, innvendig vedlikehold og abonnement til tv og internett (eventuelt oppgradering av kanalpakker og linjehastighet der hvor grunnpakke er inkludert).

Info vannavgift

Boligen er tilknyttet Årnes Vannverk SA og har en ca.

årlig kostnad på kr 5.000,-. Dette er et vannverk som ble stiftet i 1909, og er organisert som et samvirkeforetak.

Tilbud lånefinansiering

Aktiv Eiendomsmegling samarbeider med sparebankene i Eika Alliansen om formidling av finansielle tjenester. Ta gjerne kontakt med megler for formidling av et uforpliktende tilbud om finansiering. Meglerforetaket kan motta provisjon ved formidling av finansielle tjenester.

Boenheten

Eierbrøk

66/5140

Felleskostnader inkluderer

Felles forsikringer, felles vedlikehold, kommunale avgifter, energi/fyring, TV/bredbånd og diverse driftsutgifter.

Felleskostnader pr. mnd

Kr 4689

Andel Fellesgjeld

Kr 3 374

Andel fellesgjeld år

2024

Fellesgjeld pr. dato

29.11.2024

Andel fellesformue

Kr 10 292

Andel fellesformue dato

29.11.2024

Sameiet

Sameienavn

Sameiet Saga Park 2

Organisasjonsnummer

815188802

Om sameiet

Sameiet Saga Park 2 ble stiftet 08.01.2015 og består av 79 boligseksjoner, fordelt på 3 bygninger med adr. Siloveien 16 A - B, Siloveien 20 og Sagbruksgata 1 - 3 - 5. Eiendommens matrikkel er gnr. 168 bnr. 401 i Nes kommune. Sameiet har som formål å ivareta seksjonseierne fellesinteresser og administrasjon av eiendommen med fellesanlegg av enhver art.

Sameiet eier 54 garasjeplasser i Sameiet Saga Park 2 og leier 25 plasser i Saga Park Sameie, org.nr. 993 559 342, blant seksjonseierne i Sameiet Saga Park 2. Garasjeplassene vil være fordelt over 2 forskjellige sameier. Seksjonseierne må bære sin andel av felleskostnader for garasjeplassen. Felleskostnader for garasjeplasser reguleres i egen avtale mellom sameiene Saga Park Sameie og Sameiet Saga Park 2.

Lånebetingelser fellesgjeld

Selskapets totale lån og vilkår:

Bank: Obos-Banken AS

Lånenr.: 98208163523

Lånetype: Annuitetslån

Rentesats: 7,50%

Restsaldo 262 756,00

Innfrielsesdato: 30.09.2043

Type rente: Flytende rente

Regnskap/budsjett

KOMMENTARER TIL ÅRSREGNSKAPET FOR 2023:

- Vesentlig avvik: Driftsinntektene er høyere enn budsjettet og skyldes i hovedsak økning av felleskostnadene fra 01.07.2024. Driftskostnadene er høyere enn budsjettet og skyldes i hovedsak etablering av ladepunkt i garasjen.

- Resultat: Årets resultat vises i resultatregnskapet som et overskudd og foreslås ført mot egenkapital. Eventuelt avdrag på langsiktig gjeld (lån) er ikke tatt hensyn til.

-Kommentarer til sameiets arbeidskapital pr.

31.12.2023: Arbeidskapitalen vises i balansen ved å trekke kortsiktig gjeld fra omløpsmidler og viser sameiets likviditet. Arbeidskapitalen pr. 31.12.2023 var kr 705 195.

STYRETS ARBEID I 2023

Ordinær generalforsamling 10.05.2023 ble nytt styret sa. Styret har under året holdt 11 styremøter i 2023. I tillegg i vanlig styremøte, har styret ha stor fokus på budsjett, og sette riktig felleskostnader i henhold i utgifter. Det har vært fryktelig vanskelig siden kostnaden har økt mye.

Styret ønsker å legge seg opp en buffer konto slik at vedlikehold blir tatt fortløpende.

I 2023 måtte sameiet endre infrastrukturen mot el-billading. Sameiet er pålagt til å tilrettelegge strøm opp mot ladere i hver enkelt eier. Tidligere har vi kunnet gi tillatelse til de som trenger det å koble seg opp mot sin egen måler i el tavlen. I 2023 ble dette for lite og ny infrastruktur var nødvendig. Kostnaden for dette ble ca. kr 307.000. For å ikke tappe hele vår driftskonto har styret valgt å ta opp

ett langsiktig lån i Obos banken for å dekke kostnaden.

Hver enkelt bil-lader måtte eier selv betale.

Styret har bevisst gått over budsjettet på vedlikehold, men har igjen økt felleskostnader tilsvarende.

Vedlikehold utvendig. Siloveien 20 ble beiset utvendig etter krav på feil og mangler under garantitiden. Dette ble ingen kostnad for sameiet. Styret ønsker å fortsette med vedlikehold og har bedt om pristilbud på beisning av Siloveien 16A-B våren/sommeren 2024.04.02 Styret kommer tilbake til tid og sted ved oppstart i god tid. I 2025 har vi planer om å beise Sagbrukskata.

Det har vært solgt 3 leiligheter i 2023

Atrium. Styret har brukt litt ressurser på å få et hyggelig samlingspunkt i Atrium. Brukte møbler er hentet inn, kafebord, blomsterkasser, blomster og lykter er donert fra beboere. Det er blitt en riktig hyggelig møteplass. Håper at vi sees til sommeren. Styret har ikke brukt av felleskostnadene til dette formålet.

Vi har under året 2023 ha en del utrykninger pga. matlaging, røykutvikling. Dette koster per utrykning kr 6.200. Styret viderefakturer faktura fra øvre Romerike Brannvesen til seksjonseier med påslag på kr 350. Dette er en reel kostnad for å fakturere videre fra vår forvaltningsavdeling.

Styregodkjennelse

Det kreves ikke styrets godkjennelse ved overtakelse, men overtakelse/ervert skal meldes sameiets styre eller den styret anviser for

registrering.

Vedtekter/husordensregler

Vi oppfordrer alle til å sette seg inn i gjeldende vedtekter og husordensregler. Evt. dokumenter følger vedlagt i salgsoppgaven.

Dyrehold

Dyrehold er tillatt iht. sameiet husordensregler. Dyreholdet skal ikke være til sjenanse for andre beboere. Evt. skriftlig klage sendes styre.

Forretningsfører

Forretningsfører

Obos Eiendomsforvaltning AS

Offentlige forhold

Eiendommens betegnelse

Gårdsnummer 168, bruksnummer 401, seksjonsnummer 66 i Nes kommune.

Tinglyste heftelser og rettigheter

På eiendommen er det tinglyst følgende heftelser og rettigheter som følger eiendommens matrikkel ved overskjøting til ny hjemmelshaver:

3228/168/401/66:

26.01.2005 - Dokumentnr: 678 - Best. om adkomstrett

Rettighetshaver: Knr:3228 Gnr:168 Bnr:43

Overført fra: Knr:3228 Gnr:168 Bnr:401

Gjelder denne registerenheten med flere

06.03.2015 - Dokumentnr: 207513 - Seksjonering

Opprettet seksjoner:

Snr: 66

Formål: Bolig

Tilleggsdel: Bygning

Sameiebrøk: 70/5081

Reseksjonering

Overføring av arealer mellom fellesareal og snr. 53 til 79

Reseksjonering

Overføring av arealer mellom seksjoner

Gjelder denne registerenheten med flere

08.12.2016 - Dokumentnr: 1142857 - Resek/ending formål/brøk/tilleggsdel

Endret seksjon:

Snr: 66

Formål: Bolig

Tilleggsdel: Bygning

Sameiebrøk: 66/5140

19.11.2021 - Dokumentnr: 1462552 -

Reseksjonering

Snr: 66

Formål: Bolig

Tilleggsdel: Bygning

Sameiebrøk: 66/5140

Vederlag: NOK 0

Omsetningstype: Uoppgitt

Endring av tilleggsdel

Endring av fellesareal

Ferdigattest/brukstillatelse

Det er utstedt ferdigattest på eiendommen datert 14.03.2019, omfatter boligblokk på 3-4 etasjer.

Ferdigattest/brukstillatelse datert

14.03.2019.

Vei, vann og avløp

Offentlig vei og avløp.

Privat vann.

Regulerings og arealplaner

Eiendommen ligger i et område regulert til boligformål.

Kommuneplanen 2015-2030:

Reguleringsplaner vedtatt etter 17.09.2014 og til 23.09.2015 vil gjelde foran kommuneplanen vedmotstrid. Reguleringsplaner vedtatt etter kommuneplanen vil gjelde foran kommuneplanen ved motstrid.

Kommuneplaner:

Id: Komm_plan 2024

Navn: Kommuneplan for Nes kommune 2024 - 2036

Plantype: Kommuneplanens arealdel

Status: Endelig vedtatt arealplan

Ikrafttredelse: 19.03.2024

Delarealer: Delareal 4 167 m

KPHensynsonenavn: H320_

KPFare: Flomfare

Delareal: 2 166 m

KPAngittHensyn: Hensyn landskap

KPHensynsonenavn: Hensynssone flom

Delareal: 4 335 m

Arealbruk: Sentrumsformål,Nåværende

Områdenavn: S16

Kommunedelplaner:

Id: KDP ÅRNES 2019

Navn: Kommunedelplan for Årnes 2019

Plantype: Kommunedelplan

Status: Endelig vedtatt arealplan

Ikrafttredelse: 18.06.2019

Delarealer: Delareal 4 335 m

Arealbruk: Sentrumsformål,Nåværende

Områdenavn: S16

Delareal: 4 167 m

KPHensynsonenavn: H320_

KPFare: Flomfare

Reguleringsplaner:

Id: 023609103

Navn: Sagtomta nord

Plantype: Detaljregulering

Status: Endelig vedtatt arealplan

Ikrafttredelse: 18.09.2012

Med ulike delarealer med formål som: veg, fortau, boligbebyggelse, gang/sykkelvei og frisikt

Adgang til utleie

Utleie er tillatt iht. vedtekter og etter godkjenning fra styret.

Legalpant

De andre sameierne har panterett i seksjonen for krav mot sameieren som følger av sameieforholdet. Pantekravet kan ikke overstige et beløp som for hver bruksenhet svarer til 2 G (folketrygdens grunnbeløp). Kommunen har legalpant i eiendommen for forfalte krav på eiendomsskatt, og kommunale avgifter/gebyrer.

Kontraksgrunnlag

Salgs- og betalingsvilkår

Eiendommen skal overleveres til kjøper i tråd med det som er avtalt. Det er viktig at kjøper setter seg grundig inn i alle salgsdokumentene, herunder salgsoppgave, tilstandsrapport og selgers egenerklæring. Kjøper anses kjent med forhold som er tydelig beskrevet i salgsdokumentene. Forhold som er beskrevet i salgsdokumentene kan ikke

påberopes som mangler. Dette gjelder uavhengig av om kjøper har lest dokumentene. Alle interessenter oppfordres til å undersøke eiendommen nøye, gjerne sammen med fagkyndig, før bud inngis. Kjøper som velger å kjøpe usett, kan som hovedregel ikke gjøre gjeldende som mangel noe kjøper burde blitt kjent med ved undersøkelse av eiendommen, eller som er tydelig beskrevet i salgsdokumentene. Hvis noe trenger avklaring, anbefaler vi at kjøper rådfører seg med eiendomsmegler eller en fagkyndig før det legges inn bud.

Kjøper har krav på at eiendommen er i henhold til avtalen. Hvis det ikke er avtalt noe særskilt, kan eiendommen ha en mangel dersom den ikke er slik kjøper må kunne forvente ut ifra blant annet boligens alder, type og synlige tilstand. Det samme gjelder hvis det er holdt tilbake eller gitt uriktige opplysninger om eiendommen som ikke er rettet i tide på en tydelig måte, og man må gå ut fra at opplysningen har virket inn på avtalen. En bolig som har blitt brukt i en viss tid, har vanligvis blitt utsatt for slitasje, og skader kan ha oppstått. Slik bruksslitasje må kjøper regne med, og det kan avdekkes enkelte forhold etter overtakelse som gjør utbedringer nødvendig. Normal slitasje og skader som trenger utbedring, er innenfor hva kjøper må forvente, og vil ikke utgjøre en mangel.

Boligen kan også ha en mangel hvis opplyst areal avviker fra faktisk størrelse. Avviket må være minst 2 prosent, og minst 1 kvadratmeter. Det er likevel ikke en mangel dersom selger godtgjør at kjøperen ikke la vekt på opplysningen, jf. avhendingsloven § 3-3 (2). Ved beregning av et eventuelt prisavslag eller erstatning, må kjøper selv dekke tap/kostnader opp

til et beløp på kr 10 000 (egenandel). Egenandel kommer først på tale når det er konstatert mangel ved eiendommen.

Hvis kjøper ikke er forbruker, selges eiendommen "som den er", og selgers ansvar er da begrenset, jf. avhl. § 3-9, første ledd 2. pkt. Avhl. § 3-3 (2) fravikes, og hvorvidt et innendørs arealavvik karakteriseres som en mangel vurderes etter avhl. § 3-8. Informasjon om kjøpers undersøkelsesplikt, herunder oppfordringen om å undersøke eiendommen nøye, gjelder også for kjøpere som ikke anses som forbrukere. Med forbrukerkjøp menes kjøp av eiendom når kjøperen er en fysisk person som ikke hovedsakelig handler som ledd i næringsvirksomhet.

Overtakelse

Overtakelse etter nærmere avtale med selger.

Dersom annet ikke avtales, sendes skjøte/hjemmelsdokument for tinglysing i etterkant av overtakelse.

Budgivning

Budgivning i forbrukerforhold

Budgivere oppfordres til å legge inn bud elektronisk. Dette gjøres på eiendommens hjemmeside på aktiv.no, ved å bruke «Gi bud»-knappen. Ved elektronisk budgivning, samtykker budgiver til elektronisk kommunikasjon. Eiendomsmegler skal legge til rette for en forsvarlig avvikling av budrunden og kan ikke videreformidle bud med en kortere akseptfrist enn kl. 12.00 første virkedag etter siste annonserte visning. Etter klokken 11:30 anbefaler vi akseptfrist på minimum 30 minutter. Bud bør legges inn i god tid før konkurrerende buds

akseptfrist utløper. For øvrig henvises til forbrukerinformasjon om budgivning i salgsoppgaven. Oppdragsgiver er oppfordret til å ikke ta imot bud direkte fra budgiver, men å henvise budgiver videre til megler. Som kjøper vil du få forelagt kopi av budjournal. Alle bud vil bli gjort kjent for kjøper og selger i handelen. Øvrige budgivere kan be om å få en kopi av budjournal i anonymisert form.

Budgivning utenfor forbrukerforhold

Budgivere oppfordres til å legge inn bud elektronisk. Dette gjøres på eiendommens hjemmeside på aktiv.no, ved å bruke «Gi bud»-knappen. Ved elektronisk budgivning, samtykker budgiver til elektronisk kommunikasjon. Det anbefales at hvert bud har en akseptfrist som muliggjør en forsvarlig avvikling av budrunden. Vi anbefaler minimum 30 minutter akseptfrist. Oppdragsgiver er oppfordret til å ikke ta imot bud direkte fra budgiver, men å henvise budgiver videre til megler.

Opplysningene i salgsoppgaven er godkjent av selger. Alle interessenter oppfordres imidlertid til grundig besiktigelse av eiendommen, gjerne sammen med fagmann før bud inngis.

Omkostninger kjøpers beskrivelse

3 190 000 (Prisantydning)

3 374 (Andel av fellesgjeld)

3 193 374 (Pris inkl. fellesgjeld)

Omkostninger

79 820 (Dokumentavgift)

240 (Panteattest kjøper)

500 (Tinglysningsgebyr pantedokument)

500 (Tinglysningsgebyr skjøte)

10 400 (Boligkjøperforsikring – fem års varighet (valgfritt))

2 800 (Boligkjøperforsikring Help Pluss - ett års varighet (valgfritt))

81 060 (Omkostninger totalt)

91 460 (med Boligkjøperforsikring - fem års varighet)

94 260 (med Boligkjøperforsikring inkludert ett år med Help Pluss)

3 274 434 (Totalpris. inkl. omkostninger)

3 284 834 (Totalpris. inkl. omkostninger (med Boligkjøperforsikring - fem års varighet))

3 287 634 (Totalpris. inkl. omkostninger (med Boligkjøperforsikring inkludert ett år med Help Pluss))

Regnestykket forutsetter at det kun tinglyses ett pantedokument og at eiendommen selges til prisantydning. Det tas forbehold om endringer i offentlige avgifter/gebyrer.

Omkostninger kjøpers beløp

Kr 81 060

Betalingsbetingelser

Med mindre annet er avtalt forutsettes det at kjøpesum inkludert omkostninger er innbetalt og disponibelt på meglerforetakets klientkonto innen overtakelse. Kjøpesummen skal innbetales fra norsk finansinstitusjon og/eller fra kjøpers egen konto i norsk finansinstitusjon.

Hvitvaskingsreglene

Megler har plikt til å gjennomføre kundetiltak. Hvis kjøper ikke bidrar til at megler får gjennomført kundetiltak og dette fører til at transaksjonen ikke kan gjennomføres eller blir forsinket, misligholder kjøper avtalen. Etter 30 dager er misligholdet vesentlig. Dette gir selger rett til å heve og gjennomføre dekningssalg for kjøpers regning.

Personopplysningsloven

Personopplysninger blir behandlet i samsvar med personopplysningsloven.

Boligselgerforsikring

Selger har ikke tegnet boligselgerforsikring på boligen. Selger har likevel utarbeidet en egenerklæring som kjøper bør gjøre seg kjent med før budgivning.

Boligkjøperforsikring

Vedlagt i salgsoppgaven følger informasjon om Boligkjøperforsikring og Boligkjøperforsikring Pluss fra HELP Forsikring AS. Boligkjøperforsikring er en rettshjelpsforsikring som gir trygghet og profesjonell juridisk hjelp dersom det oppdages uventede feil eller mangler ved boligen de neste fem årene. Boligkjøperforsikring Pluss har samme dekning som boligkjøperforsikring, med tillegg av fullverdig advokathjelp på viktige rettsområder i privatlivet. Boligkjøperforsikring Pluss betales årlig. Les mer om begge forsikringene i vedlagte materiell eller på help.no. Det gjøres oppmerksom på at boligkjøperforsikring kun kan tegnes av forbruker. Meglerforetaket mottar kr 4 200/4 600/5 000 i kostnadsgodtgjørelse, avhengig av boligtype, samt et tillegg på kr 1 000 ved salg av Boligkjøperforsikring Pluss.

Meglers vederlag

Det er avtalt provisjonsbasert vederlag tilsvarende 1,30% av kjøpesum for gjennomføring av salgsoppgaven. I tillegg er det avtalt at oppdragsgiver skal dekke tilretteleggingsgebyr kr 17 500,- oppgjørshonorar kr 7 000,- og visninger pr. stk. kr 3 000,-. Meglerforetaket har krav på å få dekket avtalte utlegg i henhold til oppdragsavtale totalt kr 74 230,-. Utleggene omfatter gebyr for betalingsutsettelse, markedspakke, oppgjørshonorar, søk eiendomsregister, tilretteleggingsgebyr, trykte prospekt, 1 visning, tingl. urådighet, utlegg fotograf, utlegg kommunale opplysninger og opplysninger fra forretningsfører. Dersom handel ikke kommer i stand eller oppdraget sies opp, har megler krav på å få dekket vederlag stort kr 20 000,- for utført arbeid, samt øvrige avtalte vederlag og utlegg. Alle beløp er inkl. mva.

Ansvarlig megler

Rolf Wegar Gundersen
Eiendomsmegler MNEF
rolf.gundersen@aktiv.no
Tlf: 982 59 303

Bankenes Boligmegler AS avdeling Årnes,
Rådhusgata 26
2150 Årnes
Tlf: 639 12 692

Salgsoppgavedato

12.12.2024



Et hjem er mer verdt enn et hus, og et hus er mer enn bare vegger.

Det er et sted for å skape gode minner preget av trivsel, omsorg og trygghet.

For oss som jobber med folks hjem hver eneste dag, er det naturlig å engasjere oss sammen med SOS-barnebyer for å gi flere barn et trygt og godt hjem.

For hvert hjem vi formidler, gir vi derfor 100 kroner til SOS-barnebyers arbeid.

aktiv. +  **SOS
BARNEBYER**

Tilstandsrapport

- Boligbygg med flere boenheter
- Silovegen 20, 2150 ÅRNES
- NES kommune
- gnr. 168, bnr. 401, snr. 66



Markedsverdi

3 200 000

Sum areal alle bygg: BRA: 70 m² BRA-i: 65 m²



Befaringsdato: 03.12.2024 Rapportdato: 03.12.2024 Oppdragsnr.: 11483-1686 Referansenummer: DC3599

Autorisert foretak: Boligtaksering Oslo & Akershus AS



Rapporten kan brukes i inntil ett år etter befaringdatoen, og kan ikke gjenbrukes ved flere boligsalg i denne perioden. For eiendomsoverdragelser fra 1.1.2024, må selger sørge for at areal i rapporten er oppdatert og følger ny bransjestandard for areal. Skjer det endringer, oppstår skader også videre på boligen, bør du som selger be om oppdatert rapport.

Norsk takst

Norsk takst er bransjeorganisasjonen for landets bygningssakkyndige og takstforetak, med om lag 1400 sertifiserte medlemmer fordelt på omtrent 1000 bedrifter. I boligomsetningen regnes takstrapportene som et helt avgjørende element i den informasjonen som gjøres tilgjengelig for kjøper. Årlig leverer medlemmene rundt 120.000 slike takster. Det gir unik oversikt over norske boliger, og bidrar til at alle oppdrag kan utføres med utgangspunkt i erfaringsbasert kvalitet.



Det stilles høye krav til utdanning, sertifisering og yrkesetikk. Norsk takst er opptatt av at boligomsetningen skal være trygg, og legger vekt på å opptre uavhengig av andre bransjeaktører. Bygningssakkyndige fakturerer sine tjenester uten hensyn til hvilken pris som oppnås, og skal heller ikke på annen måte ha noen egeninteresse knyttet til handelen.

Uavhengighet og god fagkunnskap har over tid bygget troverdighet og tillit. Både selger og kjøper skal kunne stole på bygningssakkyndiges vurderinger. For tilfeller der det likevel skulle oppstå misnøye med utført arbeid, har vi sammen med Forbrukerrådet etablert en klagenemnd.

Norsk takst har en sentral rolle i utviklingen av norske standarder, regler og profesjonsprinsipper, og representerer bransjen i alle relevante internasjonale fora. Dette sikrer at norske bygningssakkyndige tidlig kan tilpasse seg krav og bransjetrender fra utlandet, samtidig som takseringsfaget får en norsk stemme på verdensbasis. Organisasjonen bidrar i næringspolitisk sammenheng, og har vært en pådriver for å sikre at lover og regler gir trygghet for forbrukerne i boligomsetningen.

Boligtaksering Oslo & Akershus AS



Rapportansvarlig

Gunnar Mårdalen
Ekstern Takstingeniør
gunnar@bolig-taksering.no
469 16 636



Oppdragsnr.: 11483-1686

Befaringsdato: 03.12.2024

Side: 2 av 22

Dette trenger du å vite om tilstandsrapporten



Hva er en tilstandsrapport?

En tilstandsrapport beskriver synlige skader/avvik eller tegn på skader/avvik på boligen. Rapporten fremhever vanligvis ikke positive egenskaper ved boligen.



Hva vurderer en bygningssakkyndig?

Den bygningssakkyndige vurderer boligen ut fra hva man kan forvente av en bygning av samme alder og type. Vurderingen gjøres som regel mot hvordan det var vanlig å bygge og regler som gjaldt da boligen ble oppført (søknadstidspunktet). Forhold som er vanlige for bygningens alder, slik som slitasje etter normal bruk regnes ikke som avvik.



Hva inneholder tilstandsrapporten?

Den bygningssakkyndige undersøker rom og bygningsdeler slik det kommer frem av [Forskrift til avhendingsloven](#). Tilstandsrapporten inneholder bare avvik som den bygningssakkyndige kan se eller kontrollere med enkle hjelpemidler. Det gjøres ikke nærmere undersøkelser slik som åpning av vegger eller andre bygningsdeler. I vegg mot våtrom og rom under terreng kan det borres et hull for å gjøre enkle undersøkelser slik som fuktøk.

Når du kjøper en brukt bolig

Når du kjøper en brukt bolig, er det viktig å være oppmerksom på at dette ikke kan sammenlignes med å kjøpe en ny bolig. Måten boligen ble bygget på kan være annerledes enn i dag. Bygninger svekkes over tid, og utsettes for slitasje blant annet på grunn av bruk og vær og vind. Mange boliger fornyes helt eller delvis, noen i flere omganger, eller det oppføres tilbygg. Særlig for boliger som er pusset opp eller endret, er det viktig å merke seg at fornyelse av overflater ikke nødvendigvis betyr at bygningsdeler under er forbedret.

Vurdering mot byggeår

Den bygningssakkyndige vil vurdere boligen mot hvordan det var vanlig å bygge og regler som gjaldt da bygningen ble oppført (søknadstidspunktet). Den bygningssakkyndige ser etter avvik som har betydning for og som reduserer boligens funksjon og verdi, og som kommer frem av Forskrift til avhendingslova. Noen rom og bygningsdeler slik som bad og vaskerom, og forhold som gjelder sikkerhet mot brann, rekkverk og trapper osv., vil den bygningssakkyndige vurdere mot dagens regelverk. Etter dagens regelverk vil disse kunne få en tilstandsgrad 2 eller 3 uten at det nødvendigvis er krav om at avviket må utbedres.

Tilstandsrapporten beskriver ikke hele boligen

BYGNINGSSAKKYNDIGE SER FOR EKSEMPEL IKKE PÅ (MED MINDRE BYGNINGSDELEN ER NEVNT I RAPPORTEN)

- vanlig slitasje og normal vedlikeholdstilstand
- bagatellmessige forhold som ikke påvirker bygningens bruk eller verdi vesentlig
- etasjeskillere
- tilleggsbygg slik som garasje, bod, annek, naust også videre
- utvendige trapper
- støttemurer
- skjulte installasjoner
- installasjoner utenfor bygningen
- full funksjonstesting av el- og VVS-installasjoner
- geologiske forhold og bygningens plassering på grunnen
- bygningens planløsning
- bygningens innredning
- løsøre slik som hvitevarer
- utendørs svømmebasseng og pumpeanlegg
- bygningens estetikk og arkitektur
- bygningens lovlighet (bortsett fra bruksendringer, brannceller og forhold som åpenbart kan påvirke helse, miljø og sikkerhet)
- fellesarealer (med mindre boligeier har vedlikeholdsplikt for fellesarealer og dette er kjent for bygningssakkyndig, eller fellesarealet har en særlig tilknytning til boligen).

© iVerdi 2023 © Norsk takst 2023

Malen til denne rapporten, inkludert standardtekstene fra Norsk takst, er vernet etter åndsverkloven og kan kun benyttes av medlemsforetakene i Norsk takst og av takstingeniører som er sertifisert i slikt foretak, samt av kunder hos iVerdi og studenter hos NEAK. For andre aktører er eksemplarframstilling av malen og standardtekster, som utskrift og annen kopiering til bruk som grunnlag for tilsvarende rapporter, bare tillatt når det er hjemlet i lov (kopiering til privat bruk, sitat o.l.) eller avtale med Norsk Takst ([Forside](#)) eller iVerdi ([Hjem-iVerdi](#)).

Utnyttelse i strid med lov eller avtale kan medføre erstatnings- og straffeansvar.

Dette trenger du å vite om tilstandsrapporten

Tilstanden vurderes med ulike tilstandsgrader

Tilstanden gir uttrykk for en gitt forventet tilstand, blant annet vurdert ut fra alder og normal bruk. Ved Tilstandsgrad 0 (TG0) og Tilstandsgrad 1 (TG1) gir den bygningssakkyndige normalt ingen begrunnelse for valg av tilstandsgrad. Grunnen er at bygningen eller bygningsdelen da bare har normal slitasje. Ved skjulte konstruksjoner kan alder alene avgjøre tilstandsgrad. Når bygningssakkyndige anbefaler tiltak, for eksempel utbedringer, må brukeren av rapporten vurdere om tiltakene er nødvendige og lønnsomme.

Når den bygningssakkyndige velger tilstandsgrad, baseres vurderingen på faste kriterier som følger av gjeldende bransjestandard for Teknisk tilstandsrapport ved omsetning av bolig og Forskrift til avhendingslova.



TILSTANDSGRAD 0, TG0: INGEN AVVIK

Bygningsdelen skal være tilnærmet ny, ikke vise tegn på slitasje og det skal være lagt frem dokumentasjon på faglig god utførelse. Det er ingen merknader til delen.



TILSTANDSGRAD 1, TG1: MINDRE AVVIK

Bygningsdelen skal bare ha normal slitasje, og straktiltak skal ikke anses som nødvendig. Graden kan også brukes når delen er ny, men der dokumentasjon på faglig god utførelse mangler.



TILSTANDSGRAD 2, TG2: VESENTLIGE AVVIK OG MINDRE AVVIK SOM ETTER NS 3600 GIR TG 2

Bygningsdelen skal enten ha feil utførelse, en skade eller symptomer på skade, sterk slitasje eller nedsatt funksjon. Graden gis når bygningsdelen trenger vedlikehold eller tiltak i nær fremtid. Graden skal også brukes når delen er gammel og det er grunn til å varsle om faren for skader på grunn av alderen, eller når det er grunn til å overvåke delen spesielt på grunn av fare for større skader eller følgeskader.

Ved avvik som ikke krever umiddelbare tiltak (ingen umiddelbar kostnad) så blir TG2 markert med en lysere farge.



TILSTANDSGRAD 3, TG3: STORE ELLER ALVORLIGE AVVIK

Denne tilstandsgraden brukes ved kraftige tegn på forhold som man må regne med trenger utbedring straks eller innen kort tid. Det er påvist funksjonssvikt eller sammenbrudd.



IKKE UNDERSØKT/IKKE TILGJENGELIG FOR UNDERSØKELSE

Det kan være avvik/skader som ikke er avdekket.

Hva er et anslag på utbedringskostnad?

Hva det vil koste å utbedre rom eller bygningsdeler, er et forsiktig anslag basert på nåværende kvalitet, registrert avvik og angitte tiltak i rapporten. Anslaget er gitt på generelt grunnlag og må ikke forveksles med et pristilbud fra en håndverker. Det kan foreligge avvik og tiltak som ikke kommer frem av rapporten. Utbedringskostnad avhenger blant annet av personlige valg av og markedspris på materialer og tjenesteyter.

I rapporten skal det settes anslag for utbedringskostnad for TG3, og slikt anslag kan også gis ved TG2.



Ingen umiddelbare kostnader



Tiltak under kr 10 000



Tiltak mellom kr 10 000 - 50 000



Tiltak mellom kr 50 000 - 100 000



Tiltak mellom kr 100 000 - 300 000



Tiltak over kr 300 000

Beskrivelse av eiendommen

Dette er en tilstandsrapport på leilighet hvor det kun gjøres vurderinger innvendig og nært tilknyttet konstruksjoner.

Som det fremkommer i rapporten er det registrert enkelte symptomer på avvik fra normal tilstand. Men stor sett som følge av alder, bruk og forventet levetid. Foruten enkelte avvik og oppgraderingsbehov gir leiligheten et normalt godt inntrykk i forhold til alder.

Det må antas at leiligheten er oppført i henhold til de krav som gjaldt på søketidspunktet for oppføring av dette bygget. Dagens krav til brann, lyd, isolering, inneklime er strengere. All informasjon om eiendommen med bygg er gitt av selger.

Det er ikke gitt informasjon til takstmann som tilsier at det er skader, lekkasjer, problemer skadedyr, skjegg/sølvkre eller maur.

Boligbygg med flere boenheter - Byggeår: 2017

UTVENDIG

[Gå til side](#)

Bygningen har malte trevinduer med 3-lags glass. Grå glatt ytterdør med kikkehull. Terrassedør med 3 lags isolerglass.

Overbygget Balkong på ca. 13 m² med adkomst fra stue.

Leilighetsbygg/flermannsbolig med flatt tak antatt tekket med papp/membran på tak, betongkonstruksjoner i blokk. Støpt grunnmur/dekke. Rapporten begrenser seg til leiligheten, og det som normalt vil omfattes av eiers selvstendige vedlikeholdsansvar som seksjons eller andelseier. Normalt utgjør dette alt innenfor leilighetens/seksjonens/andelens vegger. Tilstandsrapporten tar derfor ikke for seg bygningens fellesdeler som for eksempel tak, yttervegger, grunnmur, drenering, og felles tekniske installasjoner. Balkonger/ terrasser og vindu vurderes dersom takstmannen finner det relevant for leiligheten.

[Gå til side](#)

INNVENDIG

Innvendig er det gulv av parkett. Veggene har malte plater. Innvendige tak har malte plater.

Etasjeskiller er av betongdekke.

Hvite glatte dører

Garderobeskap på soverom

Calinganlegg til felles inngangsparti.

VÅTROM

[Gå til side](#)

Bad med flisbelagte flater og gulvvarme, toalett, servant, dusj og opplegg for vaskemaskin. Hvit glatt innredning. Veggene har fliser. Taket er malt. Gulvet er flislagt. Rommet har vannbåren og el. gulvvarme.

KJØKKEN

Hvitt profilert kjøkken med laminert benkeplate. Fliser samt lys mellom over og underskap. Integriert keramisk koketopp og komfyr. Oppvaskkum og opplegg for oppvaskmaskin. Det er kjøkkenventilator med avtrekk ut.

TEKNISKE INSTALLASJONER

Innvendige vannledninger er av plast (rør i rør). Avløpsrør av plast.

Boligen har balansert ventilasjon.

Vannbåren gulvvarme i alle rom untatt bod.

Automatsikringer, skap plassert i bod.

Markedsvurdering

Totalt Bruksareal	70 m ²
Totalt Bruksareal for hoveddel	70 m ²
Totalpris	3 200 000

Arealer

Befaring - og eiendomsopplysninger

Tomteverdi og teknisk verdi bygninger 3 750 000

Forutsetninger og vedlegg

Lovlighet

Boligbygg med flere boenheter

- Det foreligger godkjente og byggemeldte tegninger, som stemmer med dagens bruk
- Det foreligger godkjente og byggemeldte tegninger, som stemmer med dagens bruk.

Sammendrag av boligens tilstand

! Utvendig > Andre utvendige forhold

[Gå til side](#)

Fordeling av tilstandsgrader

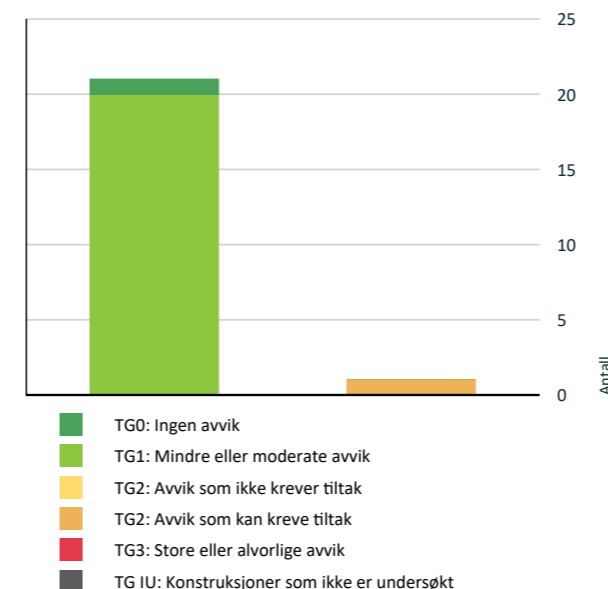

Vil du vite mer om tilstandsgrader? Se side 4.

Spesielt for dette oppdraget/rapporten

Det må forventes noe overflatebehandling ved et eierskifte.

Standardprodukt inneholder tilstandskontroll av hovedhuset - kontroll av tilleggsbygninger er tilleggstjenester, i denne rapporten er tilleggsbygninger kun beskrevet og medtatt i areal, men ikke tilstandsvurdert. Dersom areal er av stor betydning for kjøper anbefales at det gjennomføres en "laser-scanning" av boligen.

Konstruksjoner over terreng er besiktiget fra bakkenivå. Varme og lydisolering er ikke kontrollert i konstruksjonen, men antas å være utført i hht. byggeårets normer og krav.

Dersom oppdragsgiver vil påklage takstrapporten eller finner den uklart, må dette skriftlig meddeles innen 7 dager etter at rapporten er mottatt av oppdragsgiver. Dette gjelder selv om/også når selger benytter en eiendomsmegler.

Oppsummering av avvik

Vil du vite mer? Se på rommet eller bygningsdelen senere i rapporten.

Boligbygg med flere boenheter

! TG 2 AVVIK SOM KAN KREVE TILTAK

Tilstandsrapport

BOLIGBYGG MED FLERE BOENHETER



Byggeår
2017

Anvendelse
Benyttes til bolig

Standard
Normal standard på bygget ut ifra alder/konstruksjon

Vedlikehold
Bygget er jevnlig vedlikeholdt.

Kommentar
Iflg. ambitia

UTVENDIG

TG 1 Vinduer

Bygningen har malte trevinduer med 3-lags glass.

TG 1 Dører

Grå glatt ytterdør med kikkehull. Terrassedør med 3 lags isolerglass.

TG 1 Balkonger, terrasser og rom under balkonger

Overbygget Balkong på ca. 13 m² med adkomst fra stue.

TG 2 Andre utvendige forhold

Leilighetsbygg/flermannsbolig med flatt tak antatt tekket med papp/membran på tak, betongkonstruksjoner i blokka. Støpt grunnmur/dekke. Rapporten begrenser seg til leiligheten, og det som normalt vil omfattes av eiers selvstendige vedlikeholdsansvar som seksjons eller andelseier. Normalt utgjør dette alt innenfor leilighetens/seksjonens/andelens vegger. Tilstandsrapporten tar derfor ikke for seg bygningens fellesdeler som for eksempel tak, yttervegger, grunnmur, drenering, og felles tekniske installasjoner. Balkonger/ terrasser og vindu vurderes dersom takstmannen finner det relevant for leiligheten.

Vurdering av avvik:

- Det er ikke utarbeidet Tilstandsanalyserapport, vedlikeholdsplan e.l. for fellesdeler i bygget.

Konsekvens/tiltak

- For å lukke avviket ihht NS 3600.2018 må det utarbeides en Tilstandsanalyserapport/vedlikeholdsplan for fellesdeler i bygget. Da dette er opp til borettslag/sameie å rekvirere er kostnadsestimat ikke satt.

Tilstandsrapport

INNSENDIG

TG 1 Overflater

Innvendig er det gulv av parkett. Veggene har malte plater. Innvendige tak har malte plater.

TG 1 Etasjeskille/gulv mot grunn

Etasjeskiller er av betongdekke. Det er målt 10-14 mm høydeforskjell igjennom boligen, ikke målt bak sofaer, senger, innredninger etc.

TG 1 Radon

Boligen ligger minimum tre etasjer over bakkenivå og radonmålinger er ikke relevant.

TG 1 Innvendige dører

Hvite glatte dører

TG 1 Andre innvendige forhold

Garderobeskap på soverom

Calinganlegg til felles inngangsparti.

VÅTROM

3 ETASJE > BAD

Generell

Bad med flisbelagte flater og gulvvarme, toalett, servant, dusj og opplegg for vaskemaskin. Hvit glatt innredning.



Tilstandsrapport

3 ETASJE > BAD

TG 1 Overflater vegger og himling

Veggene har fliser. Taket er malt.

3 ETASJE > BAD

TG 1 Overflater Gulv

Gulvet er flislagt. Rommet har vannbåren og el. gulvvarme. Ca. 30 mm fall til sluk fra terskel. Internfall i dusjonen på ca. 10 mm fall 50 cm fra sluk målt et sted. 1:50 fall.

3 ETASJE > BAD

TG 1 Sluk, membran og tettesjikt

Det er plastsluk og ukjent tettesjikt/membran.

3 ETASJE > BAD

TG 1 Sanitærutstyr og innredning

Rommet har innredning med nedfelt servant, toalett, dusjvegger/hjørne og opplegg for vaskemaskin.

3 ETASJE > BAD

TG 1 Ventilasjon

Det er balansert ventilasjon.

3 ETASJE > BAD

TG 1 Tilliggende konstruksjoner våtrom

Hulltaking er foretatt uten å påvise unormale forhold. Hulltaking er foretatt ved/i Gang. Det bemerkes at undersøkelsene/hulltagningen kun er en punktvis stikkprøve på et område av konstruksjon, dvs. at skader i andre deler av konstruksjonen ikke kan utelukkes.

KJØKKEN

3 ETASJE > KJØKKEN

TG 1 Overflater og innredning

Hvitt profilert kjøkken med laminert benkeplate. Fliser samt lys mellom over og underskap. Integrert keramisk koketopp og komfyr. Oppvaskkum og opplegg for oppvaskmaskin.

Tilstandsrapport



3 ETASJE > KJØKKEN

TG 1 Avtrekk

Det er kjøkkenventilator med avtrekk ut.

TEKNISKE INSTALLASJONER

TG 1 Vannledninger

Innvendige vannledninger er av plast (rør i rør). Kun vurdert konstruksjoner med nær tilknytning til boligen, da dette er sameiets ansvar. Det er ikke påvist feil ved anlegget, men merk at takstingeniør ikke er VVS fagmann og kontrollen er begrenset til det visuelle. Egen kontroll med vvs fagkyndig anbefales.

TG 1 Avløpsrør

Det er ikke påvist feil ved anlegget, men merk at takstingeniør ikke er VVS fagmann og kontrollen er begrenset til det visuelle. Egen kontroll med vvs fagkyndig anbefales. Avløpsrør av plast. Kun vurdert konstruksjoner med nær tilknytning til boligen, da dette er sameiets ansvar.

TG 1 Ventilasjon

Boligen har balansert ventilasjon.



TG 1 Vannbåren varme

Vannbåren gulvvarme i alle rom untatt bod.

Tilstandsrapport

Elektrisk anlegg

Dette er en forenklet kontroll begrenset til de spørsmål og undersøkelser som forskrift til avhendingslova (tryggere bolighandel) § 2-18 inneholder. Dette kan ikke sammenlignes med en kontroll utført av offentlig myndighet (Det lokale eltilsyn) eller registrert elektrovirksomhet, og en bygnings sakkyndig har verken kompetanse eller lov til å foreta en slik kontroll.

Tilstandsgraden er vurdert ut fra den forenklete og begrensede kontrollen som forskriften inneholder. El-anlegget kan ha feil og mangler som en slik forenklet undersøkelse ikke vil avdekke. Vær derfor oppmerksom på denne risikoen, og søk videre veiledning eller få en fullstendig kontroll utført av registrert elektrovirksomhet.

Automatsikringer, skap plassert i bod.

1. Foreligger det eltilsynsrapport de siste 5 år, og det er ikke foretatt arbeid på anlegget etter denne, utenom retting av eventuelle avvik i eltilsynsrapport (dvs en el-tilsynsrapport uten avvik)?
Nei

Spørsmål til eier

2. Når ble det elektriske anlegget installert eller sist gang totalt rehabilitert (årstall)? Med totalt rehabilitert menes fullstendig utskiftet anlegg fra inntakssikring og videre.
2017
3. Er alle elektriske arbeider/anlegg i boligen utført av en registrert elektroinstallasjonsvirksomhet?
Ja
4. Er det elektriske anlegget utført eller er det foretatt tilleggsarbeider på det elektriske anlegget etter 1.1.1999?
Ja
Eksisterer det samsvarserklæring?
Ja
5. Foreligger det kontrollrapport fra offentlig myndighet – Det Lokale Eltilsyn (DLE) eller eventuelt andre tilsvarende kontrollinstanser med avvik som ikke er utbedret eller kontrollen er over 5 år?
Nei
6. Forekommer det ofte at sikringene løses ut?
Nei
7. Har det vært brann, branntilløp eller varmgang (for eksempel termiske skader på deksler, kontaktpunkter eller lignende) i boligens elektriske anlegg?
Nei

Generelt om anlegget

8. Er det tegn til at det har vært termiske skader (tegn på varmgang) på kabler, brytere, downlights, stikkontakter og elektrisk utstyr? Sjøkk samtidig tilstanden på elektrisk tilkobling av varmtvannsbereder, jamfør eget punkt under varmtvannstank
Nei
9. Er der synlig defekter på kabler eller er disse ikke tilstrekkelig festet?
Nei

Inntak og sikringsskap

10. Er det tegn på at kabelinnføringer og hull i inntak og sikringsskap ikke er tette, så langt dette er mulig å sjekke uten å fjerne kapslinger?
Nei
11. Finnes det kursfortegnelse, og er den i samsvar med antall sikringer?
Ja
12. Foreta en helhetsvurdering av det elektriske anlegget, dets alder, allmenne tilstand og fare for liv og helse. Bør det elektriske anlegget ha en utvidet el-kontroll?
Nei

Tilstandsrapport



TGO Branntekniske forhold

Dette er en forenklet kontroll begrenset til de spørsmål som fremkommer under. Tilstandsgraden er basert på retningslinjer til disse spørsmålene i bransjestandarden NS3600. Dette kan ikke sammenlignes med en fullstendig kontroll av branntekniske forhold av offentlig myndighet, eller en vurdering av boligens branntekniske forhold eller prosjektering fra en rådgiver med spesialkompetanse. En bygnings sakkyndig har verken kompetanse til å gi slik veiledning eller lov til å foreta en slik kontroll.

Tilstandsgraden er vurdert ut fra den forenklete og begrensede kontrollen. Det kan være feil og mangler om branntekniske forhold som en slik forenklet undersøkelse ikke vil avdekke. Vær derfor oppmerksom på denne risikoen, og søk videre veiledning eller rådgivning.

<https://dibk.no/regelverk/byggteknisk-forskrift-tek17/11/i/11-3/>

Lovpålagte røykvarslere og brannslukningsutstyr skal følge boligen ved salg/overtagelse.

Det skal være minst én detektor eller røykvarsler i hver etasje, som skal dekke kjøkken, stue, sove utenfor soverom og sove utenfor tekniske rom. Alarmen skal kunne høres tydelig på oppholdsrom og soverom når dørene mellom rommene er lukket.

Det skal være minst ett sløkkeutstyr (pulver, skum vann) som kan brukes i alle rom. Pulverapparat og skumapparat skal inn til ekstern kontroll/service hvert 5. år.

1. Er det skader på røykvarslere?
Nei
2. Er det mangler for brannslukningsutstyr i boligen iht. forskriftskrav på søknadstidspunktet, men minst Byggeforskrift 1985?
Nei
3. Er det mangler på røykvarsler i boligen iht. forskriftskrav på søknadstidspunktet, men minst Byggeforskrift 1985?
Nei
4. Er det skader på brannslukningsutstyr eller er apparatet eldre enn 10 år?
Nei

Konklusjon og markedsvurdering

Formål med takseringen: Salg

Hovedbyggets BRA/BRA-i

70 m²/65 m²

Boligbygg med flere boenheter : Gang, 2 Bod, Bad, Stue, Soverom, Kjøkken

Detaljert oppstilling over areal finnes i rapporten.

Markedsverdi

Kr 3 200 000

Vurdering av hva verdien er i det åpne eiendomsmarkedet på vurderingstidspunkt. I tilfelle det er andel fellesgjeld/fellesformue, borett, bruksrett eller festet tomt, er det gjort fradrag/tillegg for dette.

Les mer om markedsverdi på siste side i rapporten.

Teknisk verdi bygninger, med tomteverdi

Kr 3 750 000

Kostnaden ved å oppføre et tilsvarende bygg i henhold til dagens lovverk, med fradrag for utidsmessighet, elde, vedlikeholds mangler, gjenstående arbeider, tilstandssvekkelser og forskriftsmangler.

Les mer om teknisk verdi på siste side i rapporten.

Markedsverdi **3 200 000**

Tillegg for andel fellesformue + 10 292

Fradrag for andel felles gjeld - 3 438

Konklusjon markedsverdi **3 200 000**

Markedsvurdering

Markedsverdi er satt ut ifra hva som kan forventes på dagens marked tatt i betraktning: standard, størrelse og beliggenhet.

Markedsverdien gir inntrykk av hva som etter taksmannens skjønn, kan forventes for eiendommen i dagens marked, størrelse, standard og beliggenhet tatt i betraktning. Som grunnlag for å sette verdien er det benyttet bla. systemet Eiendomsverdi.

Taksmannens egne erfaringer i markedet er imidlertid mest vektlagt. En måling av prisvariasjon i utvalget som har vært i markedet siste året indikerer relativt god presisjon i verdiansettelsen. Det gjøres oppmerksom på at panteattest ikke er innhentet for eiendommen og at det derfor ikke er kjent om denne inneholder opplysninger om forhold som har betydning for taksten.

Bør være lett omsettelig i dagens marked.

Sammenlignbare salg

EIENDOM	SALGSDATO	PRISANT	PRIS	FELLESGJ.	TOTALPRIS	M ² PRIS
1 Høvlerigata 2 ,2150 ÅRNES 44 m ² 2006 1 sov	04-10-2023	2 400 000	2 325 000		2 325 000	52 841
2 Høvlerigata 1 ,2150 ÅRNES 61 m ² 2008 2 sov	16-03-2023	3 150 000	3 150 000		3 150 000	51 639
3 Høvlerigata 2 ,2150 ÅRNES 52 m ² 2006 1 sov	24-09-2024	2 690 000	2 650 000		2 650 000	50 962
4 Silovegen 16B ,2150 ÅRNES 58 m ² 2015 1 sov	13-03-2023	2 950 000	2 950 000		2 950 000	50 862
5 Høvlerigata 10 ,2150 ÅRNES 61 m ² 2007 2 sov	17-01-2024	2 350 000	2 200 000	802 528	3 002 528	49 222
6 Silovegen 16B ,2150 ÅRNES 74 m ² 2015 2 sov	02-09-2024	3 490 000	3 400 000	4 065	3 404 065	46 001
7 Høvlerigata 1 ,2150 ÅRNES 72 m ² 2008 2 sov	07-02-2023	3 390 000	3 310 000		3 310 000	45 972
8 Høvlerigata 1 ,2150 ÅRNES 75 m ² 2008 2 sov	11-10-2023	3 250 000	3 150 000		3 150 000	42 000

Om sammenlignbare salg

Utvalget er i utgangspunktet basert på likhetskriterier i forhold til den takserte boligen, men merk at det likevel kan være betydelige forskjeller i eksempel byggeår, arealer, soverom, beliggenhet, solforhold, utsyn mm. I tillegg vil det også kunne være store forskjeller i teknisk standard på de sammenlignbare boligene. Utvalget vil også kunne inneholde omsetningspriser som går vesentlig tilbake i tid. De ovennevnte forskjeller vil derfor være vurdert av takstmann og korrigert for i fastsettelsen basert på en skjønnsmessig vurdering av markedsverdi.

Beregninger

Årlige kostnader		
Felleskostnader inkluderer forretningsfører, generelt vedlikehold, bygningsforsikringer, felles arealer m.m.	Kr.	56 268
Sum Årlige kostnader (Avrundet)	Kr.	56 500

Teknisk verdi bygninger		
Boligbygg med flere boenheter		
Normale byggekostnader (utregnet som for nybygg)	Kr.	3 450 000
Fradrag (utidsmessighet, elde, vedlikeholdsmangler, gjenstående arbeider, svekkelser og forskriftsmangler)	Kr.	- 210 000
Sum teknisk verdi - Boligbygg med flere boenheter	Kr.	3 240 000
Sum teknisk verdi bygninger	Kr.	3 240 000

Tomteverdi		
Tomteverdi er en beregnet verdi for tomten slik den fremstår på befaringstidspunktet. Tomteverdien består av normal tomtekostnad i det aktuelle området og en vurdert verdi for beliggenhet. Normal tomtekostnad fremkommer ved å beregne teknisk verdi for råtomt, infrastruktur på tomten samt opparbeiding / beplantning, arrondering av terrenget og markeditilpasning for beliggenhet.		
Normal tomteverdi	Kr.	500 000
Beregnet tomteverdi	Kr.	500 000

Kommentar
Tomteverdi er en beregnet verdi for tomten slik den fremstår på befaringstidspunktet. Tomteverdien består av normal tomtekostnad og en vurdert verdi for attraktivitet og beliggenhet. Normal tomtekostnad fremkommer ved å beregne teknisk verdi for råtomt, inkl. tilknytning, infrastruktur på tomten samt opparbeiding / beplantning, arrondering terreng etc. Markeditilpasning for attraktivitet / beliggenhet er en vurdering av tomtens og eiendommens beliggenhet.

Tomteverdi og teknisk verdi bygninger		
Tomteverdi og teknisk verdi bygninger for det aktuelle takstobjektet (Avrundet)	Kr.	3 750 000

Arealer, byggetegninger og brannceller

Standard gjeldende fra 01.01.2024

Arealmålinger og arealoppsett er basert på Norsk standard 3940:2023 Areal- og volum-beregninger av bygninger. Arealet gjelder for tidspunktet da boligen ble målt

Hva er måleverdig areal?

Arealet i rommet må ha minst 1,90 m fri høyde over gulvet og minst bredde på 0,60 m. Et loft med skråtak vil for eksempel bare få registrert målbart areal der høyden er minst 1,90 m og bredden minst 0,60 m. Rommet må ha dør eller luke, og gangbart gulv.

Hva er bruksareal?

BRA = BRA-i + BRA-e + BRA-b

Bruksarealet for bygningen er bruttoarealet minus arealet som opptas av yttervegger.

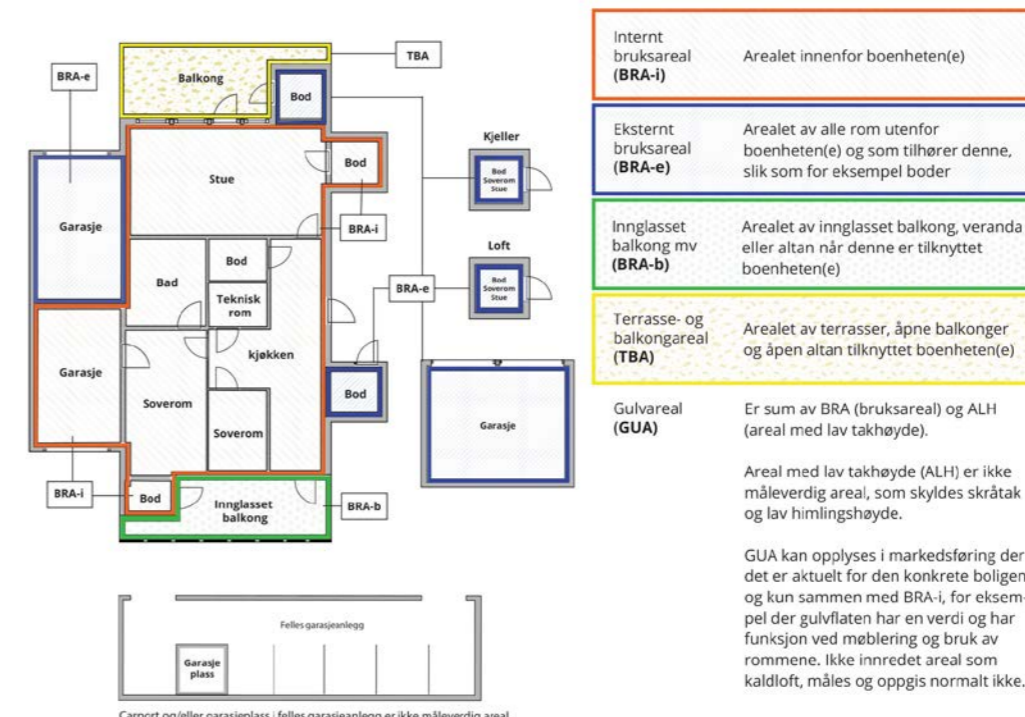

Internt bruksareal (BRA-i)	Arealet innenfor boenheten(e)
Eksternt bruksareal (BRA-e)	Arealet av alle rom utenfor boenheten(e) og som tilhører denne, slik som for eksempel bod
Innglasset balkong mv (BRA-b)	Arealet av innglasset balkong, veranda eller altan når denne er tilknyttet boenheten(e)
Terrasse- og balkongareal (TBA)	Arealet av terrasser, åpne balkonger og åpen altan tilknyttet boenheten(e)

Gulvareal (GUA)
Er sum av BRA (bruksareal) og ALH (areal med lav takhøyde).
Areal med lav takhøyde (ALH) er ikke måleverdig areal, som skyldes skråtak og lav himlingshøyde.
GUA kan opplyses i markedsføring der det er aktuelt for den konkrete boligen og kun sammen med BRA-i, for eksempel der gulvflaten har en verdi og har funksjon ved møblering og bruk av rommene. Ikke innredet areal som kaldloft, måles og oppgis normalt ikke.

Carport og/eller garasje plass i felles garasjelekk er ikke måleverdig areal

Arealet kan ikke alltid fastsettes nøyaktig

Areal kan være komplisert eller umulig å måle opp nøyaktig fordi det er vanskelig å fastslå tykkelsen på innervegger, skjevheter i og utforming av bygningskonstruksjoner som karnapp, buer og vinkler som ikke er rette, åpne rom over flere etasjer og så videre.

Eiendommens markedsverdi kan ikke baseres på en matematisk beregning basert på antall kvadratmeter opplyst i rapporten. Opplysninger om areal kan altså ikke alene benyttes for å beregne eiendommens verdi.

Den bygningssakkyndige kan avdekke eventuelle bruksendringer og avvik i branncelleinndeling

Den bygningssakkyndige ser på byggetegninger hvis de er tilgjengelige og dette er en del av oppdraget, og vurderer bruken av boligen opp mot tegningene. Hvis den bygningssakkyndig avdekker at en bolig ikke ser ut til å være delt opp i brannceller etter kravene i byggt teknisk forskrift på befaringstidspunktet, skal det opplyses om dette.

Reglene om bruksendring og brannceller kan være kompliserte. Søk videre faglige råd om rapporten ikke gir deg svar. Den bygningssakkyndige kan ikke vurdere og svare på alle spørsmål, og kan heller ikke vite om kommunen kan gi unntak for kravene som gjelder. [Vil du vite mer?](#)

Om brannceller

En branncelle er hele eller avgrensede deler av en bygning hvor en brann fritt kan utvikle seg uten at den kan spre seg til andre bygninger eller andre deler av bygningen i løpet av en fastsatt tid.

Om bruksendring

Bruksendring er å endre bruken av et rom fra en tillatt bruk til en annen. Dette kan kreve søknad og tillatelse, for eksempel hvis du endrer et rom fra bod til soverom eller arbeidsrom, eller hvis du endrer en bolig til to separate boliger.

Rom for varig opphold har krav til takhøyde, romstørrelse, rømningsvei og lysforhold som må være oppfylt. Du kan søke kommunen om unntak for kravene, men kan ikke regne med å få unntak for krav som går på helse og sikkerhet, for eksempel krav til rømningsvei.

Bruksendring som krever godkjenning, og som ikke er søkt bruksendret, er ulovlig. Kommunen kan etter plan- og bygningsloven kapittel 32 forfølge overtredelser. Kommunen kan pålegge deg å avslutte den ulovlige bruken, eventuelt å rette eller tilbakeføre rommet til godkjent bruk.

Arealer

Boligbygg med flere boenheter

Ny arealstandard

Etasje	Bruksareal BRA m ²			SUM	Terrasse- og balkongareal (TBA)
	Internt bruksareal (BRA-i)	Eksternt bruksareal (BRA-e)	Innglasset balkong (BRA-b)		
3 Etasje	65			65	13
Kjeller		5		5	
SUM	65	5			13
SUM BRA	70				

Romfordeling

Etasje	Internt bruksareal (BRA-i)	Eksternt bruksareal (BRA-e)	Innglasset balkong (BRA-b)
3 Etasje	Gang , Bod , Bad , Stue , Soverom , Kjøkken		
Kjeller		Bod	

Lovlighet

Byggetegninger

Det foreligger godkjente og byggemeldte tegninger, som stemmer med dagens bruk

Kommentar: Det foreligger godkjente og byggemeldte tegninger, som stemmer med dagens bruk.

Brannceller

Er det påvist synlige tegn på avvik i branncelleinndeling ut ifra dagens byggeteknisk forskrift?

Ja Nei

Nyere håndverkstjenester

Er det ifølge eier utført håndverkstjenester på boligen siste 5 år?

Ja Nei

Krav for rom til varig opphold

Er det påvist avvik i forhold til rømningsvei, dagslysflate eller takhøyde?

Ja Nei

Kommentar:

Total fordeling mellom P-ROM og S-ROM

Tabellen under viser fordelingen av P-ROM og S-ROM etter veiledningen til NS 3940: 2012. Dette er til informasjon og til sammenligning. Tallene er omtrentlige, kan avvike fra faktiske målinger og er ikke juridisk bindende

Boligbygg med flere boenheter	P-ROM(m2)	S-ROM(m2)
	61	9

Befarings - og eiendomsopplysninger

Befaring

Dato	Til stede	Rolle
03.12.2024	Gunnar Mårdalen	Takstingeniør

Matrikkeldata

Kommune	gnr.	bnr.	fnr.	snr.	Areal	Kilde	Eieforhold
3228 NES	168	401		66	4334.6 m ²	Iflg. seeiendom.no	Eiet

Adresse

Silovegen 20

Hjemmelshaver

Sundby Vera

Kommentar

Iflg. forr.fører

Boligselskap

Sameiet Saga Park 2

Eierandel

66 / 5140

Forretningsfører

OBOS Eiendomsforvaltning AS

Organisasjonsnr

815188802

Felles formue

Kr. 10 292

Felles gjeld:

Kr. 3 438

Eiendomsopplysninger

Beliggenhet

Boligen ligger med kort vei til skole, barnehage, offentlig kommunikasjon m.m.

Adkomstvei

Privat via offentlig adkomst.

Tilknytning vann

Privat vann. Årnes vannverk.

ÅRNES VANNVERK SA

Årnes Vannverk SA ble stiftet i 1909, og er blant de eldste vannverkene i landet. Årnes Vannverk SA er i dag det største vannverket som er organisert som et sameieforetak. At vannverket er et sameieforetak, betyr at når du søker og får innlagt vann, blir du automatisk andelseier av Årnes Vannverk SA.

Årnes Vannverk SA har til formål å forsyne sine andelseierne med drikkevann, i områder der vannverket har forsyningsplikt. Vannverket drives til selvkost, med allmenntilgang som basis.

Tilknytning avløp

Eiendommen er tilknyttet offentlig avløp iflg. rekvirent via private stikk- og fellesledninger. Private ledninger vedlikeholdes for eiers (Borettslagets/sameiets) regning.

For private fellesledninger er der normalt tilknyttet solidarisk vedlikeholdsplikt.

Regulering

Se kommunens planer i området

Om tomten

Opparbeidet med plenarealer, prydbusker, beplantninger, trær, lekeplass, sittebenker og hellelagte arealer. Asfaltert adkomst til bebyggelse.

Tinglyste/andre forhold

Eier/rekvirent bes lese takstdokumentet før bruk for å avdekke eventuelle feil eller mangler. Takstmannen har ikke undersøkt/vurdert regulering eller andre forhold i bygningsetaten, forøvrig ingen spesielle forhold takstmannen ble gjort kjent med på befaringen. For eventuelt andre servitutter/ bestemmelser på seksjonen/eiendommen henvises til Statens kartverk ved Tinglysningen, tlf: 32118800. For spesielle forhold i sameiet vises det til vedtekter, årsberetning og husordensregler samt punkter under "konstruksjoner og innvendige forhold".

Leiligheten disponerer garasje nr. C14 samt bod nr. C14 i kjeller.

Siste hjemmelsovergang

Kjøpesum	År
2 740 000	2017

Forsikring

Selskap	Avtalenr	Type	Forsikringssum	Årlig premie
EIKA FORSIKRING AS	5734701			
Kommentar Det anbefales å tegne egen innboforsikring.				

Kilder og vedlegg

Dokumenter

Beskrivelse	Dato	Kommentar	Status	Sider	Vedlagt
Egenerklæring	03.12.2024		Ikke gjennomgått		Nei
Forretningsfører	03.12.2024		Gjennomgått		Nei
Bruktillat./ferdigatt.	03.12.2024		Gjennomgått		Nei
Statens Kartverk	03.12.2024		Gjennomgått		Nei
Tegninger	03.12.2024		Gjennomgått		Nei
Rekvirent	03.12.2024		Ikke gjennomgått		Nei
Eiendomsverdi.no	03.12.2024		Gjennomgått		Nei

Tilstandsrapportens avgrensninger

STRUKTUR•REFERANSENIVÅ•TILSTANDSGRADER

- Rapporten er basert på innholdskrav i Forskrift til avhendingslova (tryggere bolighandel). Formålet er å gi en tilstandsanalyse til bruk for den som bestiller og/eller i et salg til forbruker, og ikke for andre tredjeparter. Rapportens omfang, struktur, metode og begrepsbruk følger i hovedsak Norsk Standard NS 3600:2018 (Teknisk tilstandsanalyse ved omsetning av bolig), samt Takstbransjens retningslinjer ved tilstandsrapportering for boliger og Takstbransjens retningslinjer for arealmåling.
- Tilbakeholdt eller uriktig informasjon som har betydning for vurderingen, er ikke bygningssakkyndiges ansvar. Rapporten beskriver avvik, altså en tilstand som er dårligere enn referansenivået. Rapporten framhever normalt ikke positive sider ved boligen ut over det som fremgår av tilstandsgradene.
- Tilstanden angis i rapporten og gir uttrykk for en gitt forventet tilstand blant annet vurdert ut fra alder og normal bruk slik:

i) **Tilstandsgrad 0, TG0:** Ingen avvik eller skader. I tillegg må bygningsdelen være tilnærmet ny, mindre enn 5 år, og det foreligger dokumentasjon på faglig god utførelse.

ii) **Tilstandsgrad 1, TG1:** Mindre avvik. Normal slitasje. Strakstiltak ikke nødvendig. TG1 kan gis når bygningsdelen er tilnærmet ny og det ikke foreligger dokumentasjon på faglig god utførelse.

iii) **Tilstandsgrad 2, TG2:** Vesentlige avvik, og mindre avvik som etter NS 3600 gir TG 2, men som ikke nødvendigvis krever umiddelbare tiltak. I denne rapporten kan TG2 i Rapportensammendrag være inndelt i TG2 som krever tiltak og de som ikke krever umiddelbare tiltak. Konstruksjonen har normalt enten feil utførelse, en skade eller symptomer på skade, sterk slitasje eller nedsatt funksjon. Vedlikehold eller tiltak trengs i nær fremtid, det er grunn til å varsle fare for skader på grunn av alder eller overvåke spesielt på grunn av fare for større skade eller følgeskade. For skjulte konstruksjoner vil alder i seg selv være et symptom som kan gi TG2. For synlige konstruksjoner kan alder sammen med andre symptomer og momenter gi TG2. Avvik under TG2 kan gis sjablongmessig anslag.

iv) **Tilstandsgrad 3, TG3:** Store eller alvorlige avvik. Kraftige symptomer på forhold som man må regne med trenger utbedring straks eller innen kort tid. Påvist funksjonssvikt eller sammenbrudd. Avvik under TG3 skal gis sjablongmessig anslag.

v) **Tilstandsgrad TGiu:** Ikke undersøkt/ikke tilgjengelig for undersøkelse.

- Ved TG0 og TG1 gis det normalt ingen begrunnelse for valg av tilstandsgrad, fordi bygningen eller bygningsdelen da bare har normal slitasje. For anbefalte tiltak ved TG2 og TG3 må brukeren av rapporten vurdere om tiltakene er nødvendige og lønnsomme. Hva det vil koste å utbedre rom eller bygningsdeler er et sjablongmessig anslag basert på registrert avvik og angitte tiltak i rapporten. Anslaget er gitt på generelt grunnlag og basert på erfaringstall i seks intervaller, og kan ikke forveksles med en konkret vurdering og tilbud fra en entreprenør eller håndverker. Det må eventuelt innhentes tilbud for en nærmere undersøkelse, og konkret og nøyaktig vurdering av utbedringskostnad. Kostnader til ikke oppdagede avvik/utbedringer/feil kan forekomme. Utbedringskostnad avhenger av personlige preferanser og markedspris på materialer og tjenesteyter.

PRESISERINGER

- Avvik vurderes ut fra tekniske forskrifter på godkjenningstidspunktet for bygget. Noen bygningsdeler vurderes

etter gjeldende teknisk forskrift på befaringstidspunktet. Dette gjelder blant annet:

i) Bad, vaskerom (våtrom)

ii) Forhold rundt brann, rømming, sikkerhet, for eksempel rekkverkshøyder/åpninger, ulovlige bruksendringer, brannceller mv.

• For skjulte konstruksjoner slik som vann og avløp uten dokumentasjon, er kvalitet og alder vurdert.

• Fastmonterte installasjoner, for eksempel innfelt belysning (downlights), demonteres ikke for å sjekke dampsperrer bak. Dette av hensyn til bygningssakkyndiges kompetanse og risikoen for skade.

• Kontroll av fukt i konstruksjonen ved hulltaking i bad og vaskerom (våtrom), rom under terreng (kjelleretasje, underetasje og sokkeletasje) eller andre bygningsdeler skjer etter eiers aksept. Hulltaking av våtrom og rom under terreng kan unntaksvis unnlates, se Forskrift til Avhendingsloven.

• Kontroll av romfunksjoner for P-ROM utføres kun når det ikke foreligger godkjente og byggemeldte tegninger, eller når tegninger ikke stemmer med dagens bruk.

• Bygningssakkyndig gir en forenklet vurdering av branntekniske forhold og elektriske installasjoner i boligen dersom det er mer enn fem år siden sist boligen hadde el-tilsyn. Bygningssakkyndig kan anbefale å konsultere offentlige myndigheter eller kvalifisert elektrofaglig fagperson ved behov for grundigere undersøkelser.

TILLEGGSUNDERSØKELSER

Etter avtale kan tilstandsanalysen utvides til også å omfatte tilleggsundersøkelser utover minimumskravet i forskriften.

BEFARINGEN

Rapporten gir en vurdering av byggverk og bygningsdeler som bygningssakkyndig har observert, og som fremkommer av Forskrift til avhendingsloven. Rapporten er likevel ingen garanti for at det ikke kan finnes skjulte feil, skader og mangler. NS 3600:2018 (Teknisk tilstandsanalyse ved omsetning av bolig) har undersøkelsesnivå fra 1 til 3, der undersøkelsesnivå 1 er det laveste og baseres på visuell observasjon. Rapporten baseres på undersøkelsesnivå 1 med få unntak (våtrom og rom under terreng). I praksis betyr dette at gjennomføringen av befaringen begrenses som følger:

• Det utføres kun visuelle observasjoner på tilgjengelige flater uten fysiske inngrep (f.eks. riving).

• Flater som er skjult av snø eller på annen måte ikke er tilgjengelig eller skjult, blir ikke kontrollert. Det foretas ikke funksjonsprøving av bygningsdeler, som isolasjon, piper, ventilasjon, el. anlegg, osv.

• Det gis ingen vurdering av boligens tilbehør, hvite- og brunevarer og annet inventar. Dette gjelder også integrert tilbehør.

• Inspisering av yttertak er basert på det som er synlig, normalt på innsiden fra loftet og utvendig fra stige/bakkenivå. Befaring av tak må være sikkerhetsmessig forsvarlig for å kunne gjennomføres.

• Stikkprøvetakninger er utvalgt tilfeldig og kan innebære kontroll under overflaten med spiss redskap eller lignende.

Tilstandsrapportens avgrensninger

UTTRYKK OG DEFINISJONER

• **Tilstand:** Byggverkets eller bygningsdelens tekniske, funksjonelle eller estetiske status på et gitt tidspunkt.

• **Symptom:** Observerbart forhold som gir indikasjon på hvilken tilstand et byggverk eller en bygningsdel befinner seg i. Benyttes ved beskrivelse av avvik.

• **Skadegjørere:** Zoologiske eller biologiske skadegjørere, i hovedsak råte, sopp og skadedyr.

• **Fuktsøk:** Overflatesøk med egnet søkeutstyr (fuktindikator) eller visuelle observasjoner.

• **Fuktmåling:** Måling av fuktinnhold i materiale eller i bakenforliggende konstruksjon ved bruk av egnet måleutstyr (blant annet hammerelektrode og pigger).

• **Utvidet fuktsøk (hulltaking):** Boring av hull for inspeksjon og fuktmåling i risikoutsatte konstruksjoner, primært i tilstøtende vegger til bad, utforede kjellervegger og eventuelt i oppforede kjellergulv.

• **Normal slitasjegrad:** Forventet nedsliting av materiale i overflaten som er basert på enkle visuelle observasjoner. Kan vurderes sammen med bygningsdelens alder.

• **Forventet gjenværende brukstid:** Anslått tid et byggverk eller en del av et byggverk fortsatt vil være tjenlig for sitt formål (NS3600, Termer og definisjoner punkt 3.9)

AREALBEREGNING FOR BOENHETER

• Areal fastsettes etter Forskrift til avhendingsloven og Norsk Standard 3940 Areal- og volum-beregninger av bygninger fra 2023.

• Areal oppgis i hele kvadratmeter i rapporten, og gjelder for det tidspunkt oppmålingen fant sted.

• **Bruksareal (BRA)** er det måleverdige arealet som er innenfor omsluttete vegger målt i gulvhøyde (bruttoareal minus arealet som opptas av yttervegger). I tillegg til gulvhøyde gjelder regler om fri bredde for at arealet skal være måleverdig, med betydning for BRA av for eksempel loft med skråtak. BRA består av internt bruksareal (BRA-i), eksternt bruksareal (BRA-e) og innglasset balkong mv (BRA-b). Terrasse- og balkongareal (TBA) opplyses der tilstandsrapporten skal benyttes i boligomsetningen og der det er aktuelt. I tillegg kan gulvareal (GUA) og areal med lav takhøyde (ALH) opplyses sammen med BRA der det er aktuelt og en del av oppdraget. Rom skal ha atkomst og gangbart gulv for å kunne regnes som BRA/måleverdig areal.

• Areal måles og oppgis dersom arealet oppfyller krav til måleverdighet, slik som at arealet må ha minst en bredde på 0,6m og minst en høyde på 1,9 m osv. Et rom kan være i strid med teknisk forskrift og mangle godkjenning hos kommunen for den aktuelle bruken, uten at dette får betydning for om arealet måles og oppgis i tilstandsrapporten. Når arealet måles tas det ikke hensyn til om arealet er lovlig oppført eller om bruken er lovlig, bruksendringer, lysforhold eller andre sikkerhetsmangler.

• Eiendommens markedsverdi kan ikke baseres på en rent matematisk beregning i forhold til antall kvadratmeter opplyst i rapporten. Opplysninger om areal kan altså ikke alene benyttes for beregning av eiendommens verdi.

• Rom som ligger utenfor boenheten, men som eier har påvist og/eller opplyst at tilhører boenheten, er oppmålt og inkludert i BRA-e. Det er ikke fremvist dokumentasjon på at rommet tilhører boenheten, med mindre dette er angitt særskilt. Rom utenfor boenheten kan omdisponeres av borettslaget/sameiet og dette kan påvirke boligens BRA. Vær oppmerksom på at NS 3940:2023 og eierseksjonsloven har ulik definisjon av fellesareal. Ved arealmåling gjelder NS 3940:2023 som definerer fellesareal slik: "Delen av bygning som brukes av to eller flere bruksenheter eller til bygningens forvaltning, drift eller vedlikehold."

• I en overgangsperiode skal rapporter som benyttes i boligomsetningen eller dersom det er en del av oppdraget også opplyse om fordelingen mellom P-ROM og S-ROM med utgangspunkt i definisjonene som fremkommer av veiledningen til Norsk Standard 3940 Areal- og volum-beregninger av bygninger fra 2012. Fordelingen mellom P-ROM og S-ROM er basert på veiledningen og bygningssakkyndiges eget skjønn. P-ROM er måleverdige rom som benyttes til kort eller langt opphold. S-ROM er måleverdige rom som benyttes til lagring, og tekniske rom. Bruken av et rom på befaringstidspunktet har betydning for om rommet defineres som P-ROM eller S-ROM. Dette betyr at rommet både kan være i strid med teknisk forskrift og mangle godkjenning i kommunen for den aktuelle bruken, uten at dette vil få betydning for valg av arealkategori.

• Se øvrig informasjon om areal i rapporten, Norsk Standard 3940 (2012 og 2023) og veiledningen til disse.

PERSONVERN

iVerdi AS, bygningssakkyndig og takstforetaket behandler personopplysninger som bygningssakkyndig trenger for å kunne utarbeide rapporten. Personvernerklæring med informasjon om bruk av personopplysninger og dine rettigheter finner du her [Personvernerklæring - iVerdi](#)

DELING AV PERSONOPPLYSNINGER FOR TRYGGERE BOLIGHANDEL OG MULIG RESERVASJON

Norsk takst og deres samarbeidspartnere benytter personopplysninger fra rapporten for analyse- og statistikkformål, samt utvikling og drift av produkter og tjenester for takstbransjen og andre aktører i bolig-omsetningen. Les mer om dette og hvordan du kan reservere deg på <https://www.norsktakst.no/norsk/om-norsk-takst/personvernerklaering/reservasjon/>

Vendu lager en boliganalyse basert på opplysninger fra rapporten. Les mer om dette og hvordan du kan reservere deg her: <https://samtykke.vendu.no/DC3599>

KLAGEORDNING FOR FORBRUKERE

Er du som forbruker misfornøyd med bygningssakkyndiges arbeid eller opptreden ved taksering av bolig eller fritidshus, se www.takstklagenemnd.no for mer informasjon

EGENERKLÆRINGSSKJEMA

Til orientering vil dette skjema være en del av salgsoppgaven

Meglerfirma	
Aktiv EM Arnes	
Oppdragsnr.	
1207240110	
Selger 1 navn	
Ole Kristian Eggum	
Gateadresse	
Silovegen 20	
Poststed	Postnr
ÅRNES	2150
Er det dødsbo? <input checked="" type="checkbox"/> Nei <input type="checkbox"/> Ja	
Avdødes navn	
Er det salg ved fullmakt? <input type="checkbox"/> Nei <input checked="" type="checkbox"/> Ja	
Hjemmelshavers navn	
Vera Sundby	
Har du kjennskap til eiendommen? <input checked="" type="checkbox"/> Nei <input type="checkbox"/> Ja	

Initialer selger: OKE

1

Tilleggskommentar

Selger har ikke bebodd eiendommen og har derfor ikke spesifikk kunnskap om den. Det kan derfor være skader og andre forhold ved eiendommen som ikke er spesifikt opplyst. Kjøper oppfordres derfor til å foreta en særlig grundig undersøkelse av eiendommen, gjerne med bistand av teknisk sakkyndig.

Jeg bekrefter at opplysningene er gitt etter beste skjønn. Jeg er kjent med at dersom jeg har gitt ufullstendige, uriktige eller misvisende opplysninger om eiendommen, vil forsikringssselskapet kunne søke hel eller delvis regress for sine utbetalinger eller redusere sitt ansvar helt eller delvis, jfr. vilkår for boligselgerforsikring punkt 7.1 og forsikringsavtaleloven kapittel 4.

Jeg er orientert om mitt mulige ansvar som selger etter avhendingsloven, eventuelt etter kjøpsloven (aksjeboliger), og om forsikringsgiver sitt boligselgerforsikringstilbud.

Jeg er klar over at avtale om forsikring er bindende. Jeg er også klar over at premietilbudet først kan påberopes når boligen er solgt (budaksept). Premietilbudet som er gitt av megler er bindende for forsikringsgiver i 6 – seks – måneder fra oppdragsinngåelse med megler.

Etter dette vil premien og forsikringsvilkårene kunne justeres. Når premietilbudet ikke lenger er bindende for forsikringssselskapet må egenerklæringsskjemaet signeres på nytt og eventuelle endringer påføres. Det vil da være forsikringspremien og forsikringsvilkårene på ny signeringsdato som legges til grunn.

Det kan ikke tegnes boligselgerforsikring ved følgende salg:

- mellom ektefeller eller slektninger i rett oppstigende eller nedstigenede linje, søsken, eller
- mellom personer som bor eller har bodd på boligeiendommen og/eller
- når salget skjer som ledd i sikret næringsvirksomhet/er en næringseiendom
- etter at boligeiendommen er lagt ut for salg.
- ved salg av helårs- og fritidsbolig er det krav til at det foreligger tilstandsrapport i henhold til Forskrift til avhendingslova (tryggere bolighandel).

Forsikringssselskapet kan ved skriftlig samtykke akseptere tegning av forsikring også i ovennevnte tilfeller.

Dersom forsikringssselskapet ikke har gitt skriftlig samtykke, kan erstatningen bortfalle.

Ved oppgjørsoppgjør trer forsikringen i kraft når kontrakten er signert av begge parter, begrenset til siste 12 måneder før overtakelse.

Forøvrig oppfordrer selger potensielle kjøpere til å undersøke eiendommen grundig, jf avhendingsloven § 3-10 og kjøpsloven § 20 (aksjeboliger).

Gyldig forsikring forutsetter at det for helårs- og fritidsbolig foreligger tilstandsrapport som er i henhold til Forskrift til avhendingslova (tryggere bolighandel).

- Jeg ønsker boligselgerforsikring, og bekrefter å ha mottatt og lest forsikringsvilkårene og informasjonsbrosjyre til selger i forbindelse med kjøp av boligselgerforsikring. Forsikringen trer i kraft på det tidspunkt det foreligger en budaksept mellom partene, begrenset til tolv måneder før overtagelse. Ved oppgjørsoppgjør trer forsikringen i kraft når kontrakten er signert av begge parter, begrenset til siste 12 måneder før overtakelse. Jeg bekrefter med dette at eiendommen ikke er en næringseiendom, at den ikke selges som ledd i næringsvirksomhet eller mellom ektefeller eller slektninger i rett oppstigende eller nedstigende linje, søsken, eller mellom personer som bor eller har bodd på boligeiendommen. Gyldig forsikring forutsetter at det for helårs- og fritidsbolig foreligger tilstandsrapport som er i henhold til Forskrift til avhendingslova (tryggere bolighandel). Forsikringen er ugyldig dersom den tegnes i strid med forsikringsvilkårene. Jeg er innforstått med at eiendomsmegleren ikke har fullmakt til å gjøre unntak fra ovennevnte begrensninger. Jeg er oppmerksom på at 8% av total forsikringskostnader honorar til Söderberg & Partners.
- Jeg ønsker ikke boligselgerforsikring, men megler har tilbudt meg å kjøpe slik forsikring.
- Jeg kan ikke kjøpe boligselgerforsikring ihht vilkår.

Initialer selger: OKE

2

NAME OF SIGNER	IDENTIFIER	TIME	ELECTRONIC ID
Ole Eggum	b166772f85d45de1efac292d 64d4554b462aa2d6	29.11.2024 07:14:01 UTC	Signer authenticated by Nets One time code

Document reference: 1207240110

Husordensregler for Sameiet Saga Park 2

Seksjonen plikter å følge bestemmelsene i husordensreglene, og eierne er også ansvarlig for at ordensreglene blir overholdt av husstanden, leietakere, eller andre som er gitt adgang til seksjonene.

1. Dyr er tillatt i sameiet Saga Park 2. Eier skal sørge for at hundens etterlatenskaper ikke blir liggende igjen på sameiets fellesområder, eller på andre seksjonseiers «private» området. Katteeiere er ansvarlige for å passe på katten sin, slik at den ikke er til sjenanse for andre. Dyr skal forlanges fjernet dersom det er til vesentlig sjenanse for andre beboere. Skriftlig klage leveres til styre.
2. Det skal være ro i leilighetene, og på fellesområdene i tidsrommet 23.00-07.00. Natt til lørdag og søndag skal det være ro i leilighetene og fellesområdene i tidsrommet 00.00 til 08.00. Ved spesielle anledninger kan dette fravikes under forsetninger av at nærmeste naboer er varslet på forhånd. Eventuelle klager skal rettes til vedkommende seksjonseier, hvis dette ikke er mulig skal klagen sendes skriftlig til styret. Utover tidsrommene bes det tas hensyn til naboer uansett tid på døgnet.
3. Seksjonseierne/fremleier plikter å behandle boligen, eiendommen og felles områdene med tilbørlig aktsomhet. Feil og mangler rapporteres skriftlig til styret.
4. Seksjonseier/fremleiere er ansvarlig for enhver skade på eiendommen som er forårsaket av seksjonseier, fremleier, husstand, og/eller personer som er gitt adgang til boligen. Seksjonseier er erstatningspliktig for enhver skade og forhold som oppstår som følge av overtredelse av husordensreglene eller mangel på annen aktsomhet. Blir ruter knust, påligger det seksjonseierne å besørge nytt glass for egen regning, uansett skadens årsak.
5. Husholdningsavfall skal kun kastes i søppeldunker. Det er ikke tillatt å kaste søppel og/eller husholdningsavfall i hager eller på fellesområdet. Søppel fra innflytting/utflytting, store gjenstander og hageavfall skal ikke kastes i søppeldunkene. Det skal leveres på Esva Miljøpark, 2160 Vormsund. Papir skal kastes i papircontainere.
6. Det er ikke tillatt å ha gjenstander/møbler, bildekk og sykler plassert i fellesområdene som gang/inngang, trappegang og kjellerbodområdet.
7. Seksjonseierne plikter å utføre lettere vedlikehold selv.
 - a) Vedlikehold av ventilasjonsanlegg (skifte filter) og rense sluk på bad.
 - b) Sørge for at brannslukningsapparatet er i orden og lett tilgjengelig.
 - c) Balkonger/verandaer skal holdes fri for snø.
 - d) Hekker skal klippes, ikke overstige 1,80 meter.
 - e) Vedlikehold av markiser, utvendig persienner satt opp av seksjonseierne.

- This is a PDF document digitally signed by Nets' E-Signing service.
- The document's integrity is protected by signing and sealing the contents with a certificate issued to Nets by a third party. Validating the signature confirms that the contents have not been modified since the time of signing.
- For more information about document formats, see <https://www.nets.eu/developer>

8. Tiltak som gjerde/skillevegger, platting, markise/innglassing, solskjerming, montering av parabol og lignende er søknadspliktige til styret.
- a) Søknaden skal inneholde hvem som skal utføre jobben.
 - b) Gjerde skal ikke overstige 90 centimeter, skillevegger skal ikke overstige 1,80 meter.
 - c) Gjerde/hekk må ikke settes så langt ut at det strider med frisiktslinjer mot vei.
 - d) Vedlikehold og reparasjoner er seksjonseierne og fremtidige eier sitt ansvar. Nye eiere skal bli gjort oppmerksom på dette.
9. Risting og banking av tepper og lignende fra balkong er ikke tillatt.
10. Grilling på balkong/terrasse er kun tillatt med gass eller elektrisk grill.
11. Ved utløst brannalarm og brannutrykning forårsaket ved uhell og ikke brann, vil fakturaen vedr utrykning fra ØRB bli belastet seksjonseier i sin helhet. Faktura vil bli sendt fra Bori til seksjonseier. Seksjonseier er også ansvarlig for betaling av faktura som måtte komme etter ev. fraflytting etter utrykningsdato.
12. Gjentatte grove overtredelser av disse reglene gir styret rett til å benytte seg av bestemmelse i eierseksjonsloven og fravikelse og salgspålegg.
13. Styret kan uten varsel endre husholdningsreglene.
14. Eierseksjonsloven bestemmelser gjelder så fremst ikke annet er oppgitt eller avtalt.

Styret i Sameiet Saga Park 2

Oppdatert januar 2021

**VEDTEKTER
FOR
EIERSEKSJONSSAMEIET SAMEIET SAGA PARK 2
SIST ENDRET OG VEDTATT 26.04.2018**

§ 1. NAVN OG OPPRETTELSE

Sameiets navn er Sameiet Saga Park 2, adresse Silovegen 16 A og B, og Silovegen 18 A-C, Silovegen 20, 2150 Årnes. Sameiet er opprett ved seksjonsbegjæring tinglyst den 06.03.2015

§ 2. EIENDOMMEN – FORMÅL

Eierseksjonssameiet (heretter sameiet) omfatter gnr. 168 bnr. 401 i Nes kommune med påstående bebyggelse.

Sameiet har som formål å ivareta seksjonseierne fellesinteresser og administrasjon av eiendommen med fellesanlegg av enhver art.

§ 3. Organiseringen av sameiet

Sameiet består av 79 boligseksjoner. Alle seksjonseiere er deltagere i sameiet. Seksjonen kan ikke skilles fra deltagerinteressen i sameiet.

Erverver av seksjon og leietaker av bruksenhet må meldes til sameiets styre eller den styret anviser for registrering.

Til hver seksjon er det knyttet enerett til bruk av en bruksenhet (leilighet med evt. tilleggsareal). Sameiebrøkene bygger på bruksenhetens areal (ekskl. tilleggsareal).

§ 4. RETTSLIG RÅDERETT – SAMEIETS PANTERETT

Den enkelte seksjonseier har full råderett over sin seksjon.

Sameiet har panterett i hver seksjon for krav mot sameieren som følger av sameieforholdet, jfr. eierseksjonsloven § 31 Pantekravet kan ikke overstige et beløp som for hver bruksenhet svarer til to ganger folketrygdens grunnbeløp på det tidspunktet tvangsdekning besluttet gjennomført. Panteretten omfatter også krav som skulle ha vært betalt etter at det er kommet inn en begjæring til namsmyndighetene om tvangsdekning.

§ 5. BRUKEN AV BRUKSENHETENE OG FELLESAREAL

Den enkelte seksjonseier har enerett til bruk av sin bruksenhet og rett til å nytte fellesarealene til det de er beregnet eller vanlig bruk til.

Bruksenheten og fellesarealene kan bare brukes i samsvar med formålet, og må ikke benyttes slik at det er til unødig eller urimelig ulempe for brukerne av de øvrige seksjoner. Fellesanleggene må ikke nyttes slik at andre brukere unødig eller urimelig hindres i den bruk av anleggene som er avtalt eller forutsatt.

Endring av bruken fra boligformål til annet formål eller omvendt må ikke foretas uten reseksjonering etter eierseksjonsloven § 13 annet ledd.

05.12.17

Hver seksjonseier plikter å overholde bestemmelsene som følger av oppdelingsbegjæringen, lov om eierseksjoner, disse vedtekter samt generelle ordensregler fastsatt av årsmøtet og pålegg gitt av sameiets styre i henhold til disse hjemler.

Både utvendig og innvendige bygningsmessige forandringer eller installasjoner skal meldes til styret.

Sameiet er forpliktet til å medvirke til at Eide Entreprenør AS kan gjennomføre prosjektet i flere byggetrinn. Byggetrinn 2 består av boligblokk C og byggetrinn 3 består av boligblokk B. Om nødvendig skal sameiet også medvirke til reseksjonering frem til endelig ferdigstilling av prosjektet.

§ 6. GARASJEPLASSER

Sameiet eier 54 garasjeplasser i Sameiet Saga Park 2 og leier 25 plasser i Saga Park Sameie, org.nr. 993559342, blant seksjonseierne i Sameiet Saga Park 2. Garasjeplassene vil være fordelt over 2 forskjellige sameier. Seksjonseierne må bære sin andel av felleskostnader for garasjeplassen. Felleskostnader for garasjeplasser reguleres i egen avtale mellom sameiene Saga Park Sameie og Sameiet Saga Park 2.

P-plasser for bevegelseshemmede, HC plasser

Noen av plassene i kjeller er tilpasset bevegelseshemmede (HC-plasser). Seksjonseierne, samt andre som bor fast sammen med dem i deres husstand og som har behov for HC-plass, har fortrinnsrett til bruk av disse plassene.

Dersom noen har behov for HC-plass, skal dette behovet meldes til styret sammen med nødvendig dokumentasjon (som dokumentasjon regnes normalt at vedkommende har kommunalt bevis for rett til å parkere på offentlige HC-plasser) Dersom vedkommende dokumenterer sitt behov, skal styret pålegge et bytte med den HC-plass som ligger nærmest inngangen til den beboer som skal ha HC-plassen.

Retten til bytte bortfaller, dvs. at plassene byttes tilbake, når vedkommende som låner plassen ikke lenger kan dokumentere sitt behov eller vedkommende flytter fra sameiet. Dette gjelder også når eier av seksjonen, som har HC-plassen som tilleggsdel, skal selge sin seksjon.

En seksjonseier kan med samtykke fra styret anlegge ladepunkt for elbil og ladbar hybrid I tilknytning til en parkeringsplass seksjonen disponerer, eller andre steder som styret anviser. Styret kan bare nekte dersom det foreligger en saklig grunn.

Kostnader til etablering av ladepunkt, vedlikehold og strøm dekkes av den enkelte seksjonseier.

§ 7. HUSORDENSREGLER

Innenfor de rammer som fremgår av vedtektene kan årsmøtet med alminnelig flertall fastsette vanlige ordensregler for bruken av bruksenhetene og eiendommen for øvrig.

§ 8. BYGNINGSMESSIGE ARBEIDER

Utskifting av vinduer og dører, oppsetting av markiser, endring av utvendige farger etc., kan ikke foretas uten styrets godkjenning. Styret kan for slike forhold fastsette en samlet plan for bygningen eller deler av den. Oppsetting av parabolantenn eller anen antenne på fasade, tak eller balkong er ikke tillatt uten styrets samtykke.

Ledning, rør o.l. nødvendige fellesinstallasjoner kan føres gjennom bruksenheten hvis det ikke er til vesentlig ulempe for seksjonseieren. Seksjonseieren skal gi adgang til bruksenheten for nødvendig ettersyn og vedlikehold av installasjonene.

En seksjonseier kan med styrets godkjenning gjennomføre tiltak på fellesarealene som er nødvendige på grunn av seksjonseierens eller husstandsmedlemmens funksjonshemming. Godkjenning kan ikke nektes uten saklig grunn.

Tilbygg/påbygg og andre arbeider som er meldepliktig til bygningsmyndighetene, må forelegges for sameiets styre for uttalelse før slik melding kan sendes. Hvis det søkes om endringer som må antas å være av vesentlig betydning for øvrige seksjonseiere, skal styret forelegge spørsmålet for årsmøtet til avgjørelse. Slik avgjørelse er bindende for den seksjonseier som måtte ønske å utføre arbeidet.

§ 9. FELLESKOSTNADER

Felleskostnader er alle kostnader ved eiendommens drift og vedlikehold som ikke gjelder den enkelte bruksenhet.

Styret skal påse at alle felleskostnader blir dekket av sameiet etter hvert som de forfaller, slik at man unngår at kreditorer gjør krav mot de enkelte seksjonseier som seksjonseieres felles forpliktelser. Styret fastsetter størrelsen på de a-konto beløp som den enkelte seksjonseier skal betale forskuddsvis per måned.

Felleskostnadene fordeles etter seksjonens areal slik det fremkommer av seksjonsbegjæringen (etter sameierbrøk)

Boligdelen har eneansvar for boligdelens fasade på bygning.

For fjernvarme, dvs. vannbåren varme og varmt vann tappevann, er det en samlemåler for forbruk til boligdelen. Internt boligdel fordeles energiforbruket etter seksjonsbegjæringen.

Hver bruksenhet får installert egen måler for elektrisk energi, og bruksenheten må selv dekke kostnadene for dette direkte til leverandør.

For seksjonseierens felles ansvar og forpliktelse hefter det den enkelte seksjonseier i forhold til sin andel iht seksjonsbegjæringen.

Årsmøtet kan med to tredjedels flertall endre fordelingen ut fra det prinsipp at felleskostnader skal fordeles mellom seksjonseierens hensyn tatt til hvem som pådrar fellesskapet kostnader og hvem som har nytte av det enkelte kostnadselement.

§ 10. VEDLIKEHOLD

Det pålegger den enkelte seksjonseier å besørge og bekoste innvendig vedlikehold av bruksenheten og andre arealer som seksjonseieren har enerett til å bruke. Seksjonseieren har også vedlikeholdsansvaret for vann- og avløpsledninger fra forgreiningpunktet på stamledningsnettet inn til bruksenheten og for sikringsskapet og elektriske ledninger og opplegg i bruksenheten. Seksjonseieren har plikt til å gjennomføre forsvarlig vedlikehold, slik at det ikke oppstår skade på fellesarealene eller andre bruksenheter, eller ulemper for andre seksjonseiere.

Alt vedlikehold av tomt og andre fellesarealer og anlegg påhviler seksjonseierne i felleskap. Styret er ansvarlig for at nødvendig vedlikehold blir gjennomført.

Årsmøtet kan med vanlig flertall vedta avsetning til fond til fremtidig vedlikehold. Med to tredjedels flertall kan årsmøtet vedta avsetning til påkostning til bruk for bestemte tiltak for standardheving. Når fondsavsetningen er vedtatt, skal avsetningsbeløpet innkreves sammen med de månedlige beløpene til dekning av felleskostnadene.

§ 11. MISLIGHOLD. PÅLEGG OM SALG OG KRAV OM FRAVIKELSE

Hvis en seksjonseier, til tross for advarsel, vesentlig misligholder sine plikter kan styret pålegge vedkommende å selge seksjonen, jfr. eierseksjonsloven § 38. For utleiet /utlånt bruksenhet er seksjonseieren ansvarlig for leietagerens bruk av seksjonen, og brukerens forhold vil derfor kunne innebære seksjonseierens mislighold uansett om seksjonseieren personlig kan bebreides eller ikke.

Advarsel skal gis skriftlig og opplyse om at vesentlig mislighold for styret rett til å kreve seksjonen solgt. Pålegget om salg skal gis skriftlig og opplyse om at seksjonen kan kreves solgt ved tvangssalg hvis pålegget ikke er etterkommet innen en frist som ikke skal settes kortere enn seks måneder fra pålegget er mottatt.

Medfører seksjonseiers /brukerens oppførsel fare for ødeleggelse eller vesentlig forringelse av eiendommen eller er seksjonseiers/brukerens oppførsel til alvorlig plage eller sjenanse for eiendommens øvrige brukere, kan sameiets styre kreve fravikelse av seksjonen etter tvangsfullbyrdelseslovens kapittel 13, jfr. lov om eierseksjoner § 39

§ 12. STYRET

Sameiet skal ha et styre som skal bestå av en leder og to – fire andre styremedlemmer, og et varamedlem. Styreleder velges særskilt. Styremedlemmene velges for to år (dog slik at to medlemmer ved det første valg etter den første innflytting i sameiet velges kun for ett år), og varamedlemmene velges for ett år. Kun fysiske personer kan være styremedlemmer.

Styret skal sørge for vedlikehold og drift av eiendommen, og ellers sørge for forvaltningen av sameiets anliggender i samsvar med lov, vedtekter og vedtak i årsmøtet. Styret har herunder i samsvar med lov om eierseksjoner kompetanse til å treffe alle bestemmelser som ikke i loven eller vedtektene er lagt til andre organer.

Avgjørelser som kan tas av et vanlig flertall i årsmøtet, kan også tas av styret om ikke annen følger av lov eller vedtekter eller årsmøte vedtak i den enkelte tilfelle.

Styret kan treffe vedtak når minst tre medlemmer er til stede. Vedtak treffes med alminnelig flertall. Ved stemmelikhet, gjør lederens stemme utslaget.

Et styremedlem kan ikke delta i behandlingen eller avgjørelsen av noe spørsmål som medlemmet selv eller nærstående har en framtreddende personlig eller økonomisk særinteresse i.

I felles anliggender forplikter styreleder og ett styremedlem i felleskap sameiet og har signaturrett. Styret kan gi prokura.

§ 13. SAMEIERMØTET

Sameiets øverste myndighet utøves av årsmøte. Ordinært årsmøte holdes hvert år innen utgangen av juni. Styret skal på forhånd varsle seksjonseierne om dato og møte og om siste frist for innlevering av saker som ønskes behandlet.

Ekstraordinært årsmøte skal holdes når styret finner det nødvendig, eller når minst to seksjonseiere som til sammen har minst en tiendedel av stemmene, krever det og samtidig oppgir hvilken saker de ønsker behandlet.

Innkalling til årsmøte skjer skriftlig og skal bestemt angi de saker som skal behandles på møte. Uavhengig av om det er nevnt i innkallingen skal det ordinære årsmøtet alltid behandle:

- styrets årsberetning
- styrets regnskap for foregående kalenderår til eventuell godkjenning.
- valg av styremedlemmer.

I årsmøtet har seksjonseierne stemmerett med en stemme for hver seksjon de eier. Seksjonseieren har rett til å møte ved fullmektig. Fullmektigen skal legge frem skriftlig og datert fullmakt, og fullmakten anses å gjelde førstkommande årsmøte med mindre annet fremgår. Fullmakten kan når som helst kalles tilbake. Seksjonseieren har rett til å ta med rådgiver. Rådgiveren har bare rett til å uttale seg dersom årsmøtet gir tillatelse.

Ingen kan selv eller ved fullmektig eller som fullmektig delta i avstemninger om avtale med seg selv eller nærstående eller om sitt eget eller nærstående ansvar.

Skal et forslag, som etter lov om eierseksjoner eller vedtektene må vedtas med minst to tredjedels flertall, kunne behandles, må hovedinnholdet være angitt i innkallingen.

Årsmøtet skal ledes av styrelederen med mindre årsmøtet velger en annen møteleder som ikke behøver være seksjonseier

Med de unntak som følger av lov eller disse vedtekter avgjøres alle saker med alminnelig (simpelt) flertall av de avgitte stemmer. Ved stemmelikhet foretas loddtrekning.

Er en seksjon eiet av flere, kan stemmeretten for seksjonen ikke deles mellom eierne av denne.

Styreleder og forretningsfører plikter å være til stede på årsmøtet, med mindre det er åpenbart unødvendig eller det foreligger gyldig forfall. Revisor har rett til å være til stede på årsmøtet og rett til å uttale seg.

Det skal under møtelederens ansvar føres protokoll over de saker som behandles, og alle vedtak som treffes av årsmøtet. Protokollen underskrives av møteleder og minst en av de tilstedeværende seksjonseierne valgt av årsmøtet. Protokollen skal holdes tilgjengelig for seksjonseierne.

§ 14. KOMMUNENS ADGANG TIL KJØP AV LEILIGHETER

Kommunen har adgang til å kjøpe leiligheter etter lovens regler, jf. eierseksjonsloven §22 (4). Dette innebærer at kommunene har adgang til å kjøpe maks 10 % av eierseksjonene

§ 15. FORRETNINGSFØRER – REGNSKAP – REVISJON

Sameiet skal ha forretningsfører. Styret ansetter forretningsfører og andre funksjonærer i samsvar med eierseksjonsloven § 41.

Styret skal sørge for ordentlig og tilstrekkelig regnskapsførsel.

Sameiet skal ha statsautorisert eller registrert revisor, som velges av årsmøtet og tjenestegjør inntil ny revisor velges.

§ 16. MINDRETALLSVERN

Årsmøtet, styret eller andre som representerer sameiet kan ikke treffe beslutninger som er egnet til å gi visse seksjonseiere eller andre en urimelig fordel på andre seksjonseieres bekostning.

§ 17. ENDRINGER I VEDTEKTENE

Endringer i sameiets vedtekter kan besluttes av årsmøtet med minst to tredjedel av de avgitte stemmer om ikke lov om eierseksjoner stiller strengere krav.

§ 18. FORHOLDET TIL EIERSEKSJONSLOVGIVNINGEN

For så vidt ikke annet følger av disse vedtekter, eller når vedtektene strider mot eierseksjonsloven, vil bestemmelsene i lov om eierseksjoner av 16.juni 2017 komme til anvendelse så langt intet annet er fastsatt i disse vedtektene.

05.12.17



Nes kommune
Besøksadresse:
Rådhusgata 2
2150 Årnes

Postadresse:
Postboks 114
2151 Årnes
Telefon: 63 91 10 00

E-post: postmottak@nes-ak.kommune.no
www.nes-ak.kommune.no
Bank: 8601 41 62811
Org. nr.: 938 679 088 MVA

Kommune NES	Journalnr 2015/6	Ferdigattest etter plan- bygningsloven (pbl) av 27. juni 2008 § 21-10
-----------------------	------------------	---

Ansvarlig søker (navn, adresse) Sweco Norge AS Vangsvn. 143 2321 Hamar	Tiltakshaver (navn, adresse) Eide Entreprenør AS Postboks 104 2151 Årnes
---	---

Ferdigattest er gitt for

Eiendom/adresse	Gnr.	Bnr.	Festenr.	Seksjonsnr.
Silovegen 20, 2150 ÅRNES	168	401		

Spesifikasjon

Tilbyggets/byggets art
Boligblokk på 3-4 etasjer

Vedtak fattet av Areal og Miljø	Vedtak dato 16.02.15	Saksnr. 2015/6
Dato sluttkontroll	Kontrollansvarlig	

Den kontrollansvarlige for utførelsen har sørget for sluttkontroll og avsluttende gjennomgang av kontrolldokumentasjon for det ferdige tiltaket. Gjennom dette har den kontrollansvarlige bekreftet overfor kommunen at kontroll er foretatt med tilfredsstillende resultat, i samsvar med tillatelser og krav gitt i eller i medhold av plan- og bygningsloven.

Bygningen eller deler av den må ikke tas i bruk til annet formål enn det tillatsen fastsetter Bruksendring krever særlig tillatelse (jf pbl § 20-1 og SAK10 § 2-1)

Merknader

Underskrift

Sted	Dato	Stempel/underskrift
Årnes	14.03.2019	Elisabet Frøyland kommunalsjef (elektronisk signert)



Adresse	Silovegen 20
Postnummer	2150
Sted	ARNES
Kommunenavn	Nes
Gårdsnummer	168
Bruksnummer	401
Seksjonsnummer	66
Andelsnummer	—
Festenummer	—
Byggningsnummer	300486677
Bruksenhetsnummer	H0305
Merkenummer	Energiattest-2024-55661
Dato	29.11.2024

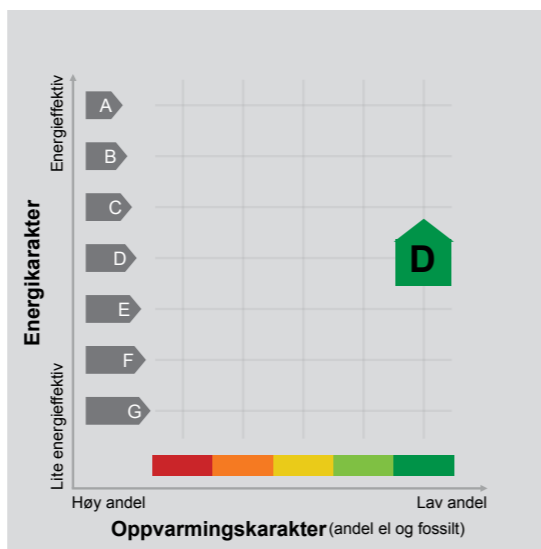

Energimerket angir boligens energistandard.

Energimerket består av en energikarakter og en oppvarmingskarakter, se i figuren. Energimerket symboliseres med et hus, hvor fargen viser oppvarmingskarakter, og bokstaven viser energikarakter.

Energikarakteren angir hvor energieffektiv boligen er, inkludert oppvarmingsanlegget. Energikarakteren er beregnet ut fra den typiske energibruken for boligtypen. Beregningene er gjort ut fra normal bruk ved et gjennomsnittlig klima. Det er boligens energimessige standard og ikke bruken som bestemmer energikarakteren. A betyr at boligen er energieffektiv, mens G betyr at

boligen er lite energieffektiv. En bolig bygget etter byggeforskriftene vedtatt i 2010 vil normalt få C.

Oppvarmingskarakteren forteller hvor stor andel av oppvarmingsbehovet (romoppvarming og varmtvann) som dekkes av elektrisitet, olje eller gass. Grønn farge betyr lav andel el, olje og gass, mens rød farge betyr høy andel el, olje og gass. Oppvarmingskarakteren skal stimulere til økt bruk av varmepumper, solenergi, biobrensel og fjernvarme.

Om bakgrunnen for beregningene, se www.enova.no/energimerking.

Målt energibruk

Brukeren har valgt å ikke oppgi målt energibruk.

Hvordan boligen benyttes har betydning for energibehovet

Energibehovet påvirkes av hvordan man benytter boligen, og kan forklare avvik mellom beregnet og målt energibruk. Gode energivaner bidrar til at energibehovet reduseres. Energibehovet kan også bli lavere enn normalt dersom:

- deler av boligen ikke er i bruk,
- færre personer enn det som regnes som normalt bruker boligen, eller
- den ikke brukes hele året.

Gode energivaner

Ved å følge enkle tips kan du redusere ditt energibehov, men dette vil ikke påvirke boligens energimerke.

Energimerkingen kan kun endres gjennom fysiske endringer på boligen.

Tips 1: Følg med på energibruken i boligen

Tips 2: Luft kort og effektivt

Tips 3: Redusér innnetemperaturen

Tips 4: Bruk varmtvann fornuftig

Mulige forbedringer for boligens energistandard

Ut fra opplysningene som er oppgitt om boligen, anbefales følgende energieffektiviserende tiltak. Dette er tiltak som kan gi bygningen et bedre energimerke.

Noen av tiltakene kan i tillegg være svært lønnsomme. Tiltakene bør spesielt vurderes ved modernisering av bygningen eller utskifting av teknisk utstyr.

Tiltaksliste (For full beskrivelse av tiltakene, se Tiltaksliste - vedlegg 1)

- Individuell varmemåling i flerbolighus
- Vask med fulle maskiner

- Velg hvitevarer med lavt forbruk
- Montere urbryter på motorvarmer

Det tas forbehold om at tiltakene er foreslått ut fra de opplysninger som er gitt om boligen. Fagfolk bør derfor kontaktes for å vurdere tiltakene nærmere. Eventuell gjennomføring av tiltak må skje i samsvar

med gjeldende lovverk, og det må tas hensyn til krav til godt innneklima og forebygging av fuktskader og andre byggskader.

Boligdata som er grunnlag for energimerket

Energimerket og andre data i denne attesten er beregnet ut fra opplysninger som er gitt av boligeier da attesten ble registrert. Nedenfor er en oversikt over oppgitte opplysninger, som boligeier er ansvarlig for.

Bygningskategori:	Boligblokker
Bygningstype:	Leilighet
Byggeår	2017
Bygningsmateriale:	Betong
BRA:	65
Ant. etg. med oppv. BRA:	4
Detaljert vegger:	Nei
Detaljert vindu:	Nei

Teknisk installasjon

Oppvarming:	Fjernvarme
Ventilasjon	Annen/Ukjent ventilasjon

Der opplysninger ikke er oppgitt, brukes typiske standardverdier for den aktuelle bygningstypen. For mer informasjon om beregninger, se

<https://www.enova.no/energimerking/om-energimerkeordningen/om-energiattesten/beregning-av-energikarakteren/>.

Om grunnlaget for energiattesten

Oppgitte opplysninger om boligen kan finnes ved å gå inn på www.enova.no/energimerking, og logge inn via ID-porten/Altinn. På siden "Eiendommer" kan du søke opp bygninger og hente fram energiattester som er laget tidligere. For å se detaljer for en bolig hvor det er brukt detaljert registrering må du velge "Gjenbruk"

av aktuell attest under Offisielle energiattester i skjermbildet "Valgt eiendom". Boligeier er ansvarlig for at det blir brukt riktige opplysninger. Eventuelle gale opplysninger må derfor tas opp med selger eller utleier da dette kan ha betydning for prisfastsettelsen. Det kan når som helst lage en ny energiattest.

Om energimerkeordningen

Enova er ansvarlig for energimerkeordningen. Energimerket beregnes på grunnlag av oppgitte opplysninger om boligen. For informasjon som ikke er oppgitt, brukes typiske standardverdier for den aktuelle bygningstypen fra tidsperioden den ble bygd i. Beregningsmetodene for energikarakteren baserer seg på NS 3031 (<https://www.enova.no/energimerking/om-energimerkeordningen>)

Spørsmål om energiattesten, energimerkeordningen eller gjennomføring av energieffektivisering og tilskuddsordninger kan rettes til Enova Svarer på tlf. 24 24 08 95 eller svarer@enova.no.

På www.enova.no/energimerking er beskrevet i energimerkeforskriften (bygninger).

Nærmere opplysninger om energimerkeordningen kan du finne på www.enova.no/energimerking.

For ytterligere råd og veiledning om effektiv energibruk, vennligst se www.enova.no/hjemme eller ring Enova svarer på tlf. 24 24 08 95.

Tiltaksliste: Vedlegg til energiattesten

Tiltak på varmeanlegg

Tiltak 1: Individuell varmemåling i flerbolighus

Dersom det ikke er system for individuell måling og avregning av varme og varmtvann, bør dette vurderes innført. Med dette betaler den enkelte husstand kun for sitt faktiske forbruk, noe som vil gi en rettferdig fordeling av kostnadene, og som også motiverer til energisparing. Det må monteres nødvendig målerutstyr i varmesentralen, på varmekurser og i hver leilighet. Det finnes forskjellige løsninger og utstyr, det kan være med manuell avlesning i leilighetene, eller elektroniske målere som overfører forbruksverdier trådløst. Leverandør avleser årlig (eller oftere) alle måledata og utarbeider avregninger for alle leiligheter.

Brukertiltak

Tiltak 2: Vask med fulle maskiner

Fyll opp vaske- og oppvaskmaskinen før bruk. De fleste maskiner bruker like mye energi enten de er fulle eller ikke.

Tiltak 3: Velg hvitevarer med lavt forbruk

Når du skal kjøpe nye hvitevarer så velg et produkt med lavt strømforbruk. Produktene deles inn i energiklasser fra A til G, hvor A er det minst energikrevende. Mange produsenter tilbyr nå varer som går ekstra langt i å være energieffektive. A+ og det enda bedre A++ er merkinger som har kommet for å skille de gode fra de ekstra gode produktene.

Tiltak 4: Redusér innnetemperaturen

Ha en moderat innnetemperatur, for hver grad temperatursenkning reduseres oppvarmingsbehovet med 5 %. Mennesker er også varmekilder; jo flere gjester – desto større grunn til å dempe varmen. Ha lavere temperatur i rom som brukes sjelden eller bare deler av døgnet. Montér tetningslister rundt trekkfulle vinduer og dører (kan sjekkes ved bruk av myggspiral/røyk eller stearinlys). Sett ikke møbler foran varmeovner, det hindrer varmen i å sirkulere. Trekk for gardiner og persiener om kvelden, det reduserer varmetap gjennom vinduene.

Tiltak 5: Slå av lyset og bruk sparepærer

Slå av lys i rom som ikke er i bruk. Utnytt dagslyset. Bruk sparepærer, spesielt til utelys og rom som er kalde eller bare delvis oppvarmet.

Tiltak 6: Slå el.apparater helt av

Elektriske apparater som har stand-by modus trekker strøm selv når de ikke er i bruk, og må derfor slås helt av.

Tiltak 7: Følg med på energibruken i boligen

Gjør det til en vane å følge med energiforbruket. Les av måleren månedlig eller oftere for å være bevisst energibruken. Ca halvparten av boligens energibruk går til oppvarming.

Tiltak 8: Spar strøm på kjøkkenet

Ikke la vannet renne når du vasker opp eller skyller. Bruk kjeler med plan bunn som passer til platen, bruk lokk, kok ikke opp mer vann enn nødvendig og slå ned varmen når det har begynt å koke. Slå av kjøkkenventilatoren når det ikke lenger er behov. Bruk av microbølgeovn til mindre mengder mat er langt mer energisparende enn komfyren. Tin frossenmat i kjøleskapet. Kjøøl - og frys skal avrimes ved behov for å hindre unødvendig energibruk og for høy temperatur inne i skapet / boksen (nye kjølekap har ofte automatisk avriming). Fjern støv på kjøleribber og kompressor på baksiden. Slå av kaffetraker når kaffen er ferdig traktet og bruk termos. Oppvaskmaskinen har innebygde varmeelementer for oppvarming av vann og skal kobles til kaldvannet, kobles den til varmtvannet øker energibruken med 20 - 40 % samtidig som enkelte vaske - og skylleprosesser foregår i feil temperatur.

Tiltak 9: Bruk varmtvann fornuftig

Bytt til sparedusj hvis du ikke har. For å finne ut om du bør bytte til sparedusj eller allerede har sparedusj kan du ta tiden på fylling av ei vaskebøtte; nye sparedusjer har et forbruk på kun 9 liter per minutt. Ta dusj i stedet for karbad. Skift pakning på dryppende kraner. Dersom varmtvannsberederen har nok kapasitet kan temperaturen i berederen reduseres til 70gr.

Tiltak 10: Luft kort og effektivt

Ikke la vinduer stå på gløtt over lengre tid. Luft heller kort og effektivt, da får du raskt skifta lufta i rommet og du unngår nedkjøling av gulv, tak og vegger.

Tiltak 11: Tiltak utendørs

Monter urbryter (koblingsur) på motorvarmeren slik at den ikke står på mer enn nødvendig. Skift til sparepærer. Sparepærer på 5, 7, 11, 15, og 20 W tilsvarer glødelamper på henholdsvis 25, 40, 60, 75 og 100 W, og de varer dessuten lenger, 8.000-15.000 timer mot 1.000-2.500 timer for glødelamper. Det kan monteres fotocelle på utebelysningen slik at det automatisk går av/på etter dagslyset/mørket. Eller det kan monteres bevegelsessensor slik at lyset kun går på ved bevegelse og slås av automatisk etter forhåndsinnstilt tid. For snøsmelteanlegg som kun er manuelt styrt av/på eller ift. Lufttemperatur kan det installeres automatikk slik at snøsmelteanlegget både er temperatur- og nedbørsstyrt dvs. når det registreres nedbør og kulde samtidig.

Tiltak utendørs

Tiltak 12: Montere urbryter på motorvarmer

Det monteres urbryter (koblingsur) på motorvarmeren slik at den ikke står på mer enn nødvendig.

Tiltak 13: Skifte til sparepærer på utebelysning

Sparepærer på 5, 7, 11, 15, og 20 W tilsvarer glødelamper på henholdsvis 25, 40, 60, 75 og 100 W. Sparepærer gir like mye lys som vanlige glødelamper, men bruker bare rundt 20% av energien. De varer dessuten lenger, 8.000-15.000 timer mot 1.000 - 2.500 timer for glødelamper.

Tiltak 14: Termostat- og nedbørsstyring av snøsmelteanlegg

Snøsmelteanlegget er kun manuelt styrt, eller styres kun etter lufttemperatur. Det installeres automatikk slik at snøsmelteanlegget både er temperatur- og nedbørsstyrt. Det kan være i form av en temperatur- og snøføler i bakken, med temperatur - og fuktføler i luften. Snøsmelteanlegget aktiveres kun ved behov dvs. når det registreres nedbør og kulde samtidig.

Tiltak 15: Montere automatikk på utebelysning

Det kan monteres fotocelle på utebelysningen slik at det automatisk går av/på etter dagslyset/mørket. Eller det kan monteres bevegelsessensor slik at lyset kun går på ved bevegelse og slås av automatisk etter forhåndsinnstilt tid.

Nabolagsprofil

Silovegen 20 - Nabolaget Årnes sentrum - vurdert av 35 lokalkjente

Nabolaget spesielt anbefalt for

- Familier med barn
- Enslige
- Etablerere



Offentlig transport

Årnes stasjon	7 min
Totalt 9 ulike linjer	0.5 km
Årnes stasjon	12 min
Linje F1, R14	0.9 km
Oslo Gardermoen	31 min

Skoler

Årnes skole (1-7 kl.)	11 min
300 elever, 15 klasser	0.8 km
Runni ungdomsskole (8-10 kl.)	11 min
403 elever, 23 klasser	0.9 km
Nes videregående skole	23 min
600 elever, 39 klasser	1.7 km
Hvam videregående skole	10 min
300 elever, 14 klasser	6.8 km

Ladepunkt for el-bil

Nes rådhus, Årnes	9 min
Runnivegen 19	10 min

«Hyggelige naboer. Sentrumsnært. Trivelige boforhold. Gode muligheter for trim og trening.»



Sitat fra en lokalkjent

Opplevd trygghet
Veldig trygt 85/100

Kvalitet på skolene
Bra 72/100

Naboskapet
Godt vennskap 71/100

Aldersfordeling

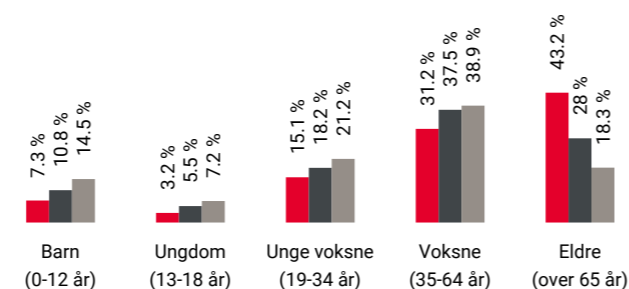

Område	Personer	Husholdninger
Årnes sentrum	1 720	1 035
Årnes	5 153	2 709
Norge	5 425 412	2 654 586

Barnehager

Runni idrettsbarnehage (0-5 år)	12 min
94 barn	0.9 km
Espira Kløverenga barnehage (0-5 år)	21 min
93 barn	1.5 km
Årnes kulturbarnehage (1-5 år)	21 min
102 barn	1.5 km

Dagligvare

Rema 1000 Silovegen	0 km
PostNord	
Coop Mega Årnes	8 min
PostNord	0.6 km

Primære transportmidler

- Egen bil
- Gående
- Tog

Turmulighetene
Nærhet til skog og mark 87/100

Trafikk
Lite trafikk 84/100

Kvalitet på barnehagene
Veldig bra 82/100

Sport

Årnes skole - ballbinge	10 min
Ballspill	0.8 km
Nye Runni Ungdomsskole	12 min
Aktivitetshall, ballspill	0.9 km
Spentst Årnes	10 min
Atletico Neshallen	20 min

Boligmasse

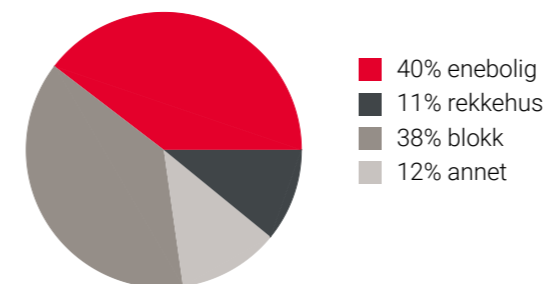

Varer/Tjenester

AMFI Årnes	8 min
Vitusapotek Raumnes	7 min

Aldersfordeling barn (0-18 år)

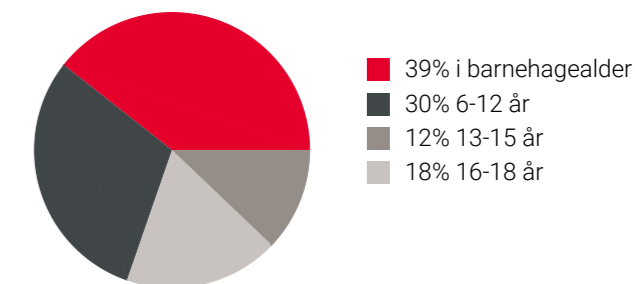

Familiesammensetning

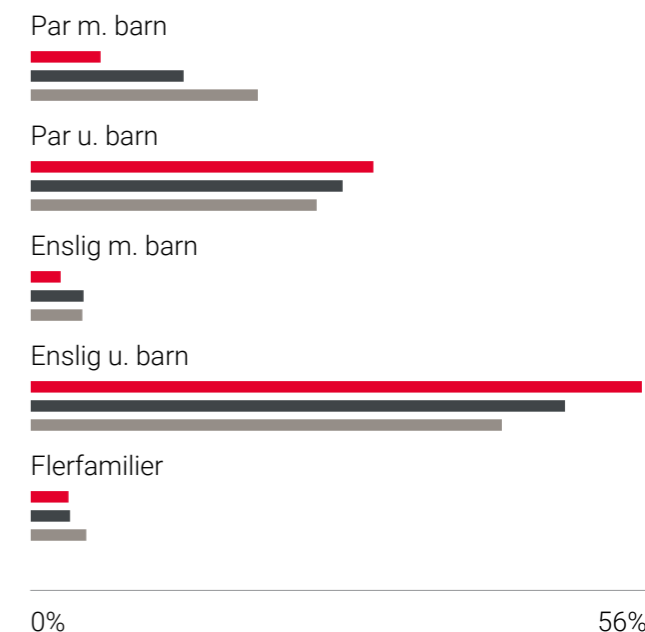

Årnes sentrum	56%
Årnes	34%
Norge	11%

Sivilstand

	Årnes	Norge
Gift	34%	33%
Ikke gift	38%	54%
Separert	15%	9%
Enke/Enkemann	13%	4%

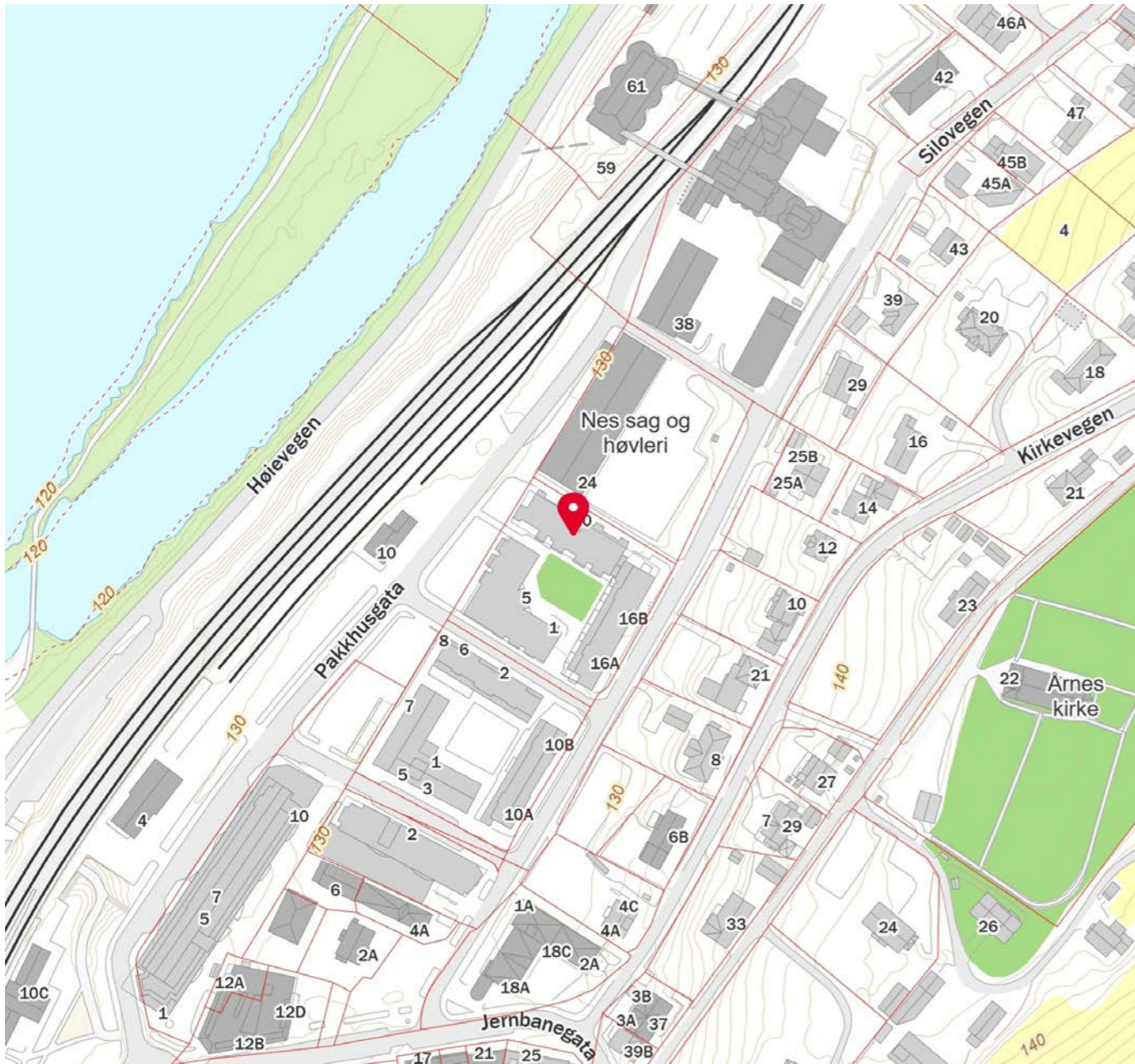

OVERSIKT OVER LØSØRE OG TILBEHØR TIL EIENDOMMEN

Oversikten er utarbeidet av Norges Eiendomsmeglerforbund, Eiendom Norge og Advokatforeningens Eiendomsmeglingsgruppe, og er gjeldende fra 1. januar 2020.

Generelt

Lov om avhending av fast eignedom (avhendingslova/avhl.) av 3. juli 1992 regulerer kjøper og selgers rettigheter og plikter ved overdragelse av fast eiendom og andeler i borettslag.

I henhold til avhl. § 3-4 skal eiendommen, når annet ikke er avtalt, overdras med innredninger og utstyr som etter lov, forskrift eller annet offentlig vedtak skal følge med. Det samme gjelder varig innredning og utstyr som enten er fastmontert eller er særskilt tilpasset bygningen, jf. avhl. § 3-5. Loven inneholder ingen detaljert oversikt over hva som omfattes av «innredning og utstyr», og over hva som skal regnes som «fastmontert eller særskilt tilpasset».

Partene kan fritt avtale hva som skal følge med eiendommen ved salg. Bransjens liste over løsøre og tilbehør som skal følge med eiendommen, er en del av avtalen mellom kjøper og selger dersom ikke annet er opplyst i salgsoppgaven, kjøper har tatt forbehold i bud eller avtale på annen måte er inngått. Der intet annet er avtalt, vil løsøre og tilbehør medfølge slik dette fremkommer av avhl. § 3-4 og § 3-5 og denne oversikt.

Produkter og installasjoner som medfølger overdras uten noen form for garantier, utover eventuell gjenværende leverandørgaranti.

Dersom det er noe i nedenstående liste som ikke finnes på eiendommen, vil det heller ikke medfølge.

1. HVITEVARER medfølger der dette er spesielt angitt i salgsoppgaven.
2. HELDEKKENDE TEPPER følger med uansett festemåte.
3. VARMEKILDER, slik som ovner, kaminer, peiser, varmepumper og panelovner, følger med uansett festemåte. Frittstående biopeiser/varmeovner og terrassevarmere medfølger ikke. Det følger ikke med varmekilder i rom som ikke har vegg- eller fastmonterte varmekilder på visning.
4. TV, RADIO OG MUSIKKANLEGG. TV-antennor og fellesanlegg for TV, herunder parabolantenne, og tuner/dekoder/tv-boks medfølger der dette eies av selger. Veggmontert TV/flatskjerm med tilhørende festeordning samt musikkanlegg følger ikke med (se også punkt 12).
5. BADEROMSINNREDNING/UTSTYR. Badekar, dusjkabinett, dusjvegger, alle fastmonterte speil og hyller, fastmonterte glass- og håndkleholdere, herunder håndklevarmere samt baderomsinnredning, medfølger.
6. GARDEROBESKAP medfølger, selv om disse er løse. Fastmonterte garderobehyller og knagger medfølger. Innredning i garderobeskap, for eksempel løse eller fastmonterte trådkurver, hyller, stenger og lignende, medfølger.

7. KJØKKENINNREDNING medfølger, herunder også åpne, fastmonterte hyller og løs eller fastmontert kjøkkenøy.

8. MARKISER, PERSIENNER og annen type innvendig og utvendig solskjerming, gardinoppheng, lamellgardiner og liftgardiner medfølger.

9. AVTREKKSIVIFTER av alle slag, samt fastmonterte aircondition/ventilasjonsanlegg, medfølger.

10. SENTRALSTØVSUGER medfølger med komplett anlegg, herunder slange, munnstykke mm.

11. LYSKILDER. Kupler, lysstoffarmatur, fastmonterte "spotlights", oppheng og skinner med spotlights samt utelys og hagebelysning medfølger. Vegglamper, krokhangte lamper, lysekroner, prismelamper og lignende som er koblet til sukkerbit eller stikkontakt følger likevel ikke med.

12. INSTALLERTE SMARTHUSLØSNINGER med sentral som styrer lys, varme, lyd o.l., samt tilhørende trådløse enheter som brytere, sensorer, kameraer, integrerte høyttalere el. medfølger. Enkle lysstyringssystem f.eks. med en sentral som kun styrer lyspærer eller smartpærer montert i sokkel medfølger likevel ikke.

13. UTVENDIGE SØPPELKASSER og eventuelt holder/hus til disse medfølger.

14. POSTKASSE medfølger.

15. UTENDØRS INNRETNINGER slik som flaggstang, fastmontert tørkestativ, samt andre faste utearrangementer som f.eks. badestamp, boblekar/jacuzzi og liknende utendørs kar, lekestue, lekestativ, utepeis, fastmontert trommel til vannslange, medfølger. Guidekabel/avgrensingskabel til robotgressklipper medfølger, men robotgressklipper og ladestasjon for denne medfølger ikke.

16. FASTMONTERT VEGGLADER/LADESTASJON TIL EL-BIL medfølger uavhengig av hvor laderen er montert.

17. SOLCELLEANLEGG med tilhørende teknisk infrastruktur medfølger.

18. GASSBEHOLDER til gasskomfyr og gasspeis medfølger.

19. BRANNSTIGE, BRANNTAU, feiestige og lignende medfølger der dette er påbudt. Løse stiger medfølger ikke.

20. BRANNSLUKNINGSAPPARAT, BRANNSLANGE og RØYKVARSLER medfølger der dette er påbudt. Det er eier og brukers plikt til å se til at utstyret forefinnes på enhver eiendom. Hvis annet ikke er uttrykkelig avtalt, skal dette derfor alltid følge med ved salg av eiendom.

21. SAMTLIGE NØKLER til eiendommen som selger er i besittelse av skal overleveres kjøper på overtakelsen, herunder nøkler til eventuelle boder, uthus, garasjeportåpner e.l. Låses boder, uthus e.l. med hengelås, skal lås og nøkler til disse medfølge.

22. GARASJEHYLLER, bodhyller, lagringshyller og oppheng til bildekk medfølger såfremt de er fastmontert.

Planter, busker og trær som er plantet på tomten, eller fastmonterte kasser og lignende er en del av eiendommen og medfølger i handelen.

HELP Boligkjøperforsikring

Boligkjøperforsikring

- Advokathjelp ved boligkjøpet og i 5 år fremover.
- Er kjøpers motvekt til selgers boligselgerforsikring.
- Gir deg advokathjelp hele veien til rettskraftig dom, om nødvendig.

Boligkjøperforsikring **PLUS**

- Advokathjelp ved boligkjøpet og i 5 år fremover.
- Er kjøpers motvekt til selgers boligselgerforsikring.
- Gir deg advokathjelp hele veien til rettskraftig dom, om nødvendig.
- Advokathjelp i de viktigste rettsområdene i privatlivet.

PLUS gir boligeiere sterkt rabattert advokathjelp. Be om råd eller hjelp i retten når du trenger det fra Norges viktigste advokatmiljø for privatpersoner.

PLUS kan bare tegnes samtidig med boligkjøperforsikringen, og koster kun kr 2 800 i tillegg. PLUS fornyes årlig - om du ønsker det.

Borettslag/aksjeleilighet:	Kr 7 200
Selveierleilighet/rekkehus:	Kr 10 400
Ene-/tomannsbolig, tomt:	Kr 15 100

Rettsområder du får hjelp med

Samboeravtale, ektepakt og arv

Forbrukerkjøp og håndverkertjenester

Utleie og naboforhold

Tomtefeste, veirett og andre servitutter

Plan- og bygningsrett

Skatt ved oppussing, utleie og eiendomssalg

Tilgang til digitale juridiske avtaler via Min side

“Vi unner ingen å stå alene”

Rett skal være rett. For alle.



Boligkjøperforsikring tegnes hos eiendomsmegler senest ved kontraktsignering og gir rett til advokathjelp inntil 5 år etter overtakelse. Forsikringen betales som del av oppgjøret ved boligkjøpet. PLUS-dekningen fornyes årlig ved faktura fra HELP.

Egenandel kr 4 000 påløper ved takst, tvist eller 10 timer advokatbistand, avhengig av hva som kommer først. Meglerforetaket mottar kr 4 200/4 600/5 000 i kostnadsgodtgjørelse, avhengig av boligtype, samt et tillegg på kr 1 000 ved salg av PLUS.

Vi tar forbehold om pris- og vilkårsendringer. Hvis premien ikke er innbetalt ved overtakelse, vil avtalen bli kansellert. For fullstendig informasjon om dekning og vilkår, se help.no

Har du spørsmål? Kontakt HELP på help.no/minside, telefon 22 99 99 99 eller epost post@help.no



Rett skal være rett. For alle.



Forts. Viktige endringer i avhendingsloven

Viktige endringer i avhendingsloven

Den 1. januar 2022 ble avhendingsloven endret på viktige punkter for både kjøper og selger. Samtidig fikk vi en ny forskrift som regulerer jobben en takstmann skal gjøre. Den nye forskriften stiller strengere krav til tilstandsrapportene som er en viktig del av kontrakten ved boligsalg. HELP, landets største advokatmiljø for boligkjøpere, har laget en kort innføring i de nye reglene.

Forbudt å selge bolig "som den er"

Du har kanskje hørt at de fleste brukte boliger har vært solgt «som de er»? Dette forbeholdet innebar at selger fraskrev seg ansvar for skjulte feil og mangler. Det var bare hvis selger hadde holdt tilbake eller gitt uriktig informasjon, eller hvis boligen var i vesentlig dårligere stand at kjøper kunne nå frem med et krav mot selger.

Fra 1. januar 2022 kan ikke selger lenger ta generelle forbehold av «som den er»-typen. Dette betyr at når vi da skal vurdere om en bolig har en mangel, må vi vurdere grundig hva som fremgår av kjøpsavtalen. Med kjøpsavtalen menes alle dokumenter og opplysninger som tilbys før kjøpet, også FINN-annonsen og alle vedleggene til salgsoppgaven. Hvis kjøpsavtalen ikke gir et klart svar (av typen "Det følger egen parkeringsplass med leiligheten" eller "Badet er renoverert av fagfolk"), må vi vurdere hva kjøper kan forvente basert på blant annet eiendommens synlige tilstand, alder, opplysningene som er gitt ved salget, feilenes art, karakter og omfang.

Egenandel

Avhendingsloven har også fått en ny bestemmelse om egenandel. Egenandelen slår først inn når det er påvist at eiendommen har en mangel. Når det er et avvik fra kontrakten som utgjør en mangel, skal oppgjøret reduseres med 10 000 kroner, uavhengig av om utbedringskostnadene er høye eller lave. Dette innebærer blant annet at kjøper ikke kan rette krav mot selger hvis det koster mindre enn 10 000 kroner å utbedre mangelen.

Selv om utbedringskostnadene er høye, kan det likevel tenkes at feil ved boligen ikke utgjør mangler etter loven. Dette avhenger av hva som er avtalt mellom partene, og hva kjøper kan forvente basert på de momentene vi har nevnt over.

Nytt om tilstandsrapporter

Tidligere ble det ikke stilt noen konkrete krav til hva en tilstandsrapport skulle inneholde og hvordan den skulle se ut. Dette hadde som konsekvens at tilstandsrapportene varierte i innhold og kvalitet. I den nye forskriften til avhendingsloven stilles det en rekke krav for at en tilstandsrapport skal regnes som godkjent.



Opplysningene i tilstandsrapporten skal gis på en forbrukervennlig måte, og det er beskrevet hva takstmannen skal vurdere og hvordan noen av undersøkelsene skal gjennomføres.

Vi har tro på at kjøpere nå vil få bedre informasjon i forkant av salget og dermed et bedre beslutningsgrunnlag.

Kjøpers undersøkelsesplikt lovfestes

Avhendingsloven har også fått en regel om undersøkelsesplikt for kjøper. Regelen tydeliggjør at kjøperen skal anses å kjenne til forhold som er tydelig beskrevet i tilstandsrapporten eller annen relevant salgsdokumentasjon. Det fremgår av loven at kjøperen ikke kan klage på avvik hvis disse er tydelig beskrevet i salgsdokumentasjonen, uavhengig av om kjøperen faktisk har satt seg inn i denne.

Det er derfor svært viktig at kjøper setter seg godt inn i alle dokumenter og opplysninger som tilbys i forkant av kjøpet. Hvis det er noe du ikke forstår, anbefaler vi at du stiller spørsmål til selger og/eller eiendomsmegler. Dersom det er gitt motstridende opplysninger i salgsdokumentene, må du undersøke hvilke av opplysningene som er korrekte, og eventuelt ta forbehold dersom motstriden ikke avklares. Du kan ikke velge å holde deg til den opplysningen du liker best.

Arealavvik

Avhendingsloven har også fått en ny bestemmelse om arealavvik innendørs. Helt kort betyr endringen at eiendommen har en mangel hvis opplysningene om størrelse i salgsdokumentene ikke er riktig. Det er en forutsetning at avviket utgjør mer enn 2 % og minst én kvadratmeter, og at selgeren ikke godtgjør at opplysningene ikke har hatt betydning for kjøperen.

Viktig for kjøper å være klar over

Advokatene i HELP er fornøyde med regelendringer som bidrar til at kjøper får bedre informasjon. Dette kan redusere antall konflikter i etterkant av boligkjøpet.

Selv om selgers ansvar nå har blitt utvidet, er det ikke slik at alle feil er mangler etter avhendingsloven. Det er påregnelig med noen feil ved boligen på grunn av alder, slitasje, osv., og det som er opplyst ved salget, er naturligvis ikke mangler. Jo eldre boligen er, desto vanligere er det å avdekke feil. Det er svært viktig å lese salgsoppgaven nøye. Hvis det er gitt konkrete risikopplysninger om bestemte bygningsdeler, er det påregnelig å måtte utbedre disse og denne kostnaden må kjøper dekke selv.

Hvis du har boligkjøperforsikring hos HELP, vil våre advokater hjelpe deg med å vurdere om du kan rette et krav mot selger/selgers boligselgerforsikringsselskap. Dersom det er sannsynlig at du vil nå frem med et krav, forfølger vi saken for deg til den er løst.



HELP Renteforsikring

Renteforsikring dekker rentekostnader etter skatt og husforsikring for bolig som skal selges, hvis denne ikke er solgt tre måneder etter overtakelse av ny bolig. Forsikringen koster kr 5.900 og gjelder i ett år fra tidspunktet hvor du har overtatt din nye primærbolig og du har markedsført din gamle primærbolig sammenhengende i minst tre måneder.

- Utbetaling gis i inntil ni måneder
- Rentekostnader, samt kostnad til husforsikring dekkes med inntil kr 15.000 per måned
- Gjelder fast eiendom regulert til boligformål og som er registrert som din primærbolig
- Forsikringen gjelder i Norge

Bestilling gjøres av boligkjøper på www.help.no/renteforsikring. Forsikringen må bestilles innen sju dager etter kontraktsignering. Dersom boligen som skal selges allerede er markedsført før budaksept av ny bolig kan forsikring ikke tegnes.

For HELP kundesenter kontakt post@help.no eller tlf. 22 99 99 99.



Bud på 95 % eller mer av prisantydning behandles som at salg har funnet sted, selv om bud avslås, og forsikringsdekningen gjelder da til ny eier overtar (begrenset til 3 måneder etter budaksept). Det gjøres fradrag i erstatningen for eventuelle leieinntekter, skattefradrag på rentekostnader og renter og omkostninger som følge av mislighold av lån. Forsikringen dekker ikke mellomfinansiering eller andre lån som ikke direkte relaterer seg til primærboligen som skal selges. Forsikringen fornyes ikke, og gjelder ikke ved senere flytting. Dersom boligen ikke selges av autorisert megler / advokat gjelder ikke forsikringen. Forsikringen har en karantenetid på tre måneder. Tegning av HELP Renteforsikring tilbys kun til boligkjøpere som har kjøpt bolig gjennom samarbeidende eiendomsmegeklerkjede.



Forbrukerinformasjon om budgivning

Sist oppdatert med virkning fra 1. januar 2014, i forbindelse med ikrafttredelse av endringer i eiendomsmegeklerforskriften. Informasjonen er utarbeidet av Forbrukerombudet, Forbrukerrådet, Den Norske Advokatforening ved Eiendomsmegeklergruppen, Eiendomsmegeklerforetakenes Forening og Norges Eiendomsmegeklerforbund, på grunnlag av blant annet forskrift om eiendomsmegekling § 6-3 og § 6-4.

Nedenfor gis en oversikt over de retningslinjer som forbrukermyndighetene og organisasjonene anbefaler benyttet ved budgivning på eiendommen. Avslutningsvis gis også en kort oversikt over de viktigste rettsreglene tilknyttet budgivning.

Før det legges inn bud på eiendommen oppfordres budgiver til å sette seg inn i all relevant informasjon om eiendommen, herunder eventuell salgsoppgave og teknisk rapport med vedlegg.

Gjennomføring av budgivning

1. På forespørsel vil megler opplyse om aktuelle bud på eiendommen, herunder om relevante forbehold. Megleren vil oppfordre til å gi sin vurdering av det enkelte bud overfor oppdragsgiveren, når budet er gitt innenfor fristene i punkt 4.
2. Alle bud skal inngis skriftlig til megler, som formidler disse videre til oppdragsgiver. Kravet til skriftlighet gjelder også budforhøyelser og motbud, aksept eller avslag fra selger. Før formidling av bud til oppdragsgiver skal megler innhente gyldig legitimasjon og signatur fra budgiver. Kravet til legitimasjon og signatur er oppfylt for budgivere som benytter e-signatur, eksempelvis BankID eller MinID. Med skriftlige bud menes også elektroniske meldinger som e-post og SMS når informasjonen i disse er tilgjengelig også for ettertiden.
3. Et bud bør inneholde eiendommens adresse (eventuelt gnr/bnr), kjøpesum, budgivers kontaktinformasjon, finansieringsplan, akseptfrist, overtakelsesdato og eventuelle forbehold som for eksempel usikker finansiering, salg av nåværende bolig ol. Normalt vil ikke et bud med forbehold bli akseptert før forbeholdet er avklart. Konferer gjerne med megler før bud avgis.
4. Megler skal legge til rette for en forsvarlig avvikling av budrunden. I forbrukerforhold (dvs. der oppdragsgiver er forbruker) skal megleren ikke formidle bud med kortere akseptfrist enn kl. 12.00 første virkedag etter siste annonserte visning. Etter denne fristen bør budgivere ikke sette en kortere akseptfrist enn at megler har mulighet til, så langt det er nødvendig, å orientere oppdragsgiver, budgivere og øvrige interessenter om bud og forbehold. Det bør ikke gis bud som diskriminerer eller utelukker andre budgivere. Dersom bud inngis med en frist som åpenbart er for kort til at megleren kan avvikle budrunden på en forsvarlig måte som sikrer oppdragsgiver og interessenter et tilstrekkelig grunnlag for sine handlingsvalg, vil megler fraråde budgiver å stille slik frist.
5. Megleren skal så langt det er nødvendig og mulig holde budgiverne skriftlig orientert om nye og høyere bud og eventuelle forbehold. Megler skal så snart som mulig bekrefte skriftlig overfor budgivere at budene deres er mottatt.
6. Etter at handel har kommet i stand, eller dersom en budrunde avsluttes uten at handel er kommet i stand, kan en budgiver kreve kopi av budjournalen i anonymisert form.
7. Kopi av budjournal skal gis til kjøper og selger uten ugrunnet opphold etter at handel er kommet i stand. Dersom det er viktig for budgiver å bevare sin anonymitet, bør budet fremmes gjennom fullmektig.
8. Husk at også et eventuelt bud fra selger til kjøper (såkalte "motbud"), avtalerettslig er et bindende tilbud som medfører at det foreligger en avtale om salg av eiendommen dersom budet i rett tid aksepteres av kjøper.

Viktige avtalerettslige forhold

1. Det eksisterer ingen angrerett ved salg/kjøp av fast eiendom.
2. Når et bud er innsendt til megler og han har formidlet innholdet i budet til selger (slik at selger har fått kunnskap om budet), kan budet ikke kalles tilbake. Budet er da bindende for budgiver frem til akseptfristens utløp, med mindre budet før denne tid avslås av selger eller budgiver får melding om at eiendommen er solgt til en annen (man bør derfor ikke gi bud på flere eiendommer samtidig dersom man ikke ønsker å kjøpe flere enn en eiendom).
3. Selger står fritt til å forkaste eller akseptere ethvert bud, og er for eksempel ikke forpliktet til å akseptere høyeste bud.
4. Når en aksept av et bud har kommet frem til budgiver innen akseptfristens utløp er det inngått en bindende avtale.
5. Husk at også et eventuelt bud fra selger til kjøper (såkalte "motbud"), avtalerettslig er et bindende tilbud som medfører at det foreligger en avtale om salg av eiendommen dersom budet i rett tid aksepteres av kjøper.

aktiv.
Tar deg videre