

A wooden balcony with a view of a town and hills. The balcony has a wooden ceiling and a wooden railing. In the background, there is a town with a red building, trees, and hills under a blue sky with some clouds. The sun is low in the sky, creating a warm glow.

aktiv.

Dyrgravveien 26B, 3617 KONGSBERG

**Stor og pen bolig med flott utsikt
fra overbyggd balkong - Skog og
mark rett utenfor døren - Kort vei
til innkjøp og buss**



Eiendomsmegler MNEF

Henning M. Sørensen

Mobil 907 06 628

E-post henning.sorensen@aktiv.no

Aktiv Eiendomsmegling Kongsberg

Christian Augusts gate 4, 3611 KONGSBERG.

TLF. 975 54 900

Nøkkelinformasjon

Prisant.: Kr 1 450 000,-
Fellesgjeld: Kr 112 891,-
Omkostn.: Kr 9 331,-
Total ink omk.: Kr 1 572 222,-
Felleskostn.: Kr 4 316,-
Selger: Ronny Moen

Salgsobjekt: Andelsleilighet
Eierform: Andel
Byggeår: 1972
BRA-i/BRA Total 45/47 kvm
Tomtstr.: 14277 m²
Soverom: 1
Antall rom: 2
Gnr./bnr. Gnr. 7717, bnr. 80
Andelsnr.: 58
Oppdragsnr.: 1305240137

Pen bolig med nærhet til marka i et rolig og godt bomiljø på Skavanger

Eiendommen ligger fint til på Skavanger med kort avstand til innkjøp, buss til sentrum og til Krona.

Er du glad i natur er den rett bak boligen, her er det et flott stisystem med mulighet til rekrasjon, sommer som vinter.

Boligen holder en normal god standard, noe oppgradering må påregnes.



Innhold

Nøkkelinformasjon	2
Om eiendommen	4
Tilstandsrapport	28
Egenerklæring	50
Nabolagsprofil	53
Budskjema	66

Om eiendommen

Om boligen

Areal

BRA - i: 45 m²

BRA - e: 2 m²

BRA totalt: 47 m²

TBA: 8 m²

Bruksareal fordelt på etasje

2. etasje

BRA-i: 45 m²

BRA-e: 2 m² Bod

TBA fordelt på etasje

2. etasje

8 m² Balkong

Takstmannens kommentar til arealoppmåling

BRA-e utgjør bod i underetasje.

Det er ikke mottatt eller innhentet tegninger på eiendommen.

Kontroll av rombetegnelse og inndeling på tegninger er derfor ikke kontrollert

Tomtetype

Eiet

Tomtestørrelse

14277 m²

Tomtebeskrivelse

Pent opparbeidet fellesarealer med plen, trær, busker og Intern gang- og veisystem

Beliggenhet

Eiendommen har en fin beliggenhet på Lindbojordet med flott utsikt over byen.

Det er kort vei til bss, og innkjøp, Kiwi Numedalsveien

Adkomst

Se kartskisse.

Det vil bli satt opp visningskilt under visning.

Bebyggelsen

Veletablert boligområde bestående av eneboliger, tomannsboliger og blokkbebyggelse

Barnehage/Skole/Fritid

Idrettsparken barnehage (1-5 år)

Sølvstuppen barnehage (0-5 år)

Skolekrets

Skavanger skole (1-7 kl.)

Vestsiden ungdomsskole (8-10 kl.)

Offentlig kommunikasjon

Buss

Bygningssakkyndig

Din Takst & Eiendom AS

Type takst

Tilstandsrapport

Byggemåte

Bygningen er oppført på grunnmur i betong, etasjeskille i betong, yttervegger har en kombinasjon av teglsteinsforblending og trepanel. Saltak.

For mer informasjon se vedlagte tilstandsrapport avholdt 28.11.2024 av Din Takst og Eiendom AS teknisk beskrivelse av eiendommen.

Verditakst

Kr 1 450 000

Sammendrag selgers egenerklæring

Dødsbo, egenerklæring er ikke fylt ut.

Innhold

Gang, bad, kjøkken, stue og soverom. Bod i kjeller

Standard

Eiendommen holder en god standard, er løpende vedlikehold.

Boligens overflater er av eldre kvaliteter og noe oppgradering må påregnes.

Boligen er gjennomgått av en bygningskyndig og det er utarbeidet en tilstandsrapport.

Denne er vedlagt salgsoppgaven.

Nedenfor følger informasjon om forhold som har fått TG 2, som kan medføre kostnader og TG 3.

Forhold som har fått TG2:

Det er ikke utarbeidet Tilstandsanalyserapport, vedlikeholdsplan e.l. for fellesdeler i bygget. Overflater, pipe, bad, kjøkken, el-anlegg. Overflater har en del slitasjegrad utover det en kan forvente. Det er påvist sår/skader på gulv i gang og stue. Pipe, det er påvist riss i overflate. Bad, Der er påvist sprekk/riss i fliser, påvist glippe i elastisk fuge enkelte steder. Kjøkken, skader på overflater/kjøkkeninnredning utover normal slitasje, svelling på sokkel og skrog. El-anlegg, det har ikke vært eltilsynsrapport de siste 5 år.

Forhold som har fått TG3:

Ingen

Innbo og løsøre

Se også beskrivelser under punktet om standard. Løsøre/tilbehør som gardinstenger/ oppheng, frittstående hvitevarer samt dekodere og modem følger i utgangspunktet ikke med i handelen. Dekodere og modem kan være borettslagets/aksjelagets/ sameiets eiendom og skal da følge med. Det gis ingen garantier i forhold til medfølgende løsøre/tilbehør.

TV/Internett/Bredbånd

Borettslaget har avtale med Viken Fiber, Altibox 200 Flex.

Parkering

Det er 20 garasjer og 2 motorvarmerplasser.

Disse tildeles av styret etter bo ansiennitet i borettslaget. Garasjene selges for kr 8 700,- + honorar til KBBL. Dersom ingen interessenter melder seg, så kjøper borettslaget garasjen, for så å prøve og selge den igjen seinere.

Det er satt opp 2 ladestolper for el-bil på borettslagets eiendom

Forsikringsselskap

If

Polisenummer

SP2494281

Energi

Oppvarming

Vedfyring, ellers elektrisk

Energikarakter

Ikke angitt

Borettslaget/Økonomi

Tot prisant. ekskl. omk. og f.gjeld

Kr 1 450 000

Tilbud lånefinansiering

Aktiv Eiendomsmegling samarbeider med sparebankene i Eika Alliansen om formidling av finansielle tjenester. Ta gjerne kontakt med megler for formidling av et uforpliktende tilbud om finansiering. Meglerforetaket kan motta provisjon ved formidling av finansielle tjenester.

Boenheten

Felleskostnader inkluderer

Avdrag og renter på borettslagets lån, kommunale avgifter og eiendomsskatt, bygningsforsikring (totalforsikring som også gjelder bekjempelse av skadedyr), utvendig vedlikehold iflg. borettslagets vedtekter, strøm i fellesområder, snøbrøyting og sandstrøing, vaktmestertjenester, administrasjon og revisjon, varmtvann og trappevask.

Borettslaget har avtale med Viken Fiber: Altibox 200 Flex

Felleskostnader pr. mnd

Kr 4 316

Andel Fellesgjeld

Kr 112 891

Fellesgjeld pr. dato

20.11.2024

Andel fellesformue

Kr 15 531

Andel fellesformue dato

31.12.2023

Borettslaget

Borettslagsnavn

Åskanten Borettslag

Organisasjonsnummer

855184842

Andelsnummer

58

Lånebetingelser fellesgjeld

16364014493, DNB BANK ASA

Annuitetslån, 12 terminer per år.

Rentesats per 20.11.2024: 5.9% pa.

Antall terminer til innfrielse: 139

Saldo per 20.11.2024: 7 581 507

Andel av saldo: 112 892

Første termin/første avdrag: 16.07.2021 (siste termin 16.06.2036)

Annuitet over 15 år

Sikringsordning fellesgjeld

Skadeforsikringsselskapet Borettslagenes Sikringsordning AS. Varighet av avtalen/ oppsigelsesvilkår:

Borettslag som har tegnet seg for sikring kan si opp avtalen innen 1. desember med virkning fra kommende årsskifte. Etter borettslagslovens

bestemmelser skal vedtak om oppsigelse av forsikringen gjøres av borettslagets generalforsamling. Forsikringsselskapet kan til enhver tid si opp en avtale med forsikringstaker dersom forsikrede ikke oppfyller de krav som er lagt til grunn ved første gangs forsikring.

For øvrig gjelder forsikringsavtalelovens regler.

Forkjøpsrett

Medlemmer av boligbyggelaget har forkjøpsrett. Forkjøpsretten er utlyst på forhånd.

For de som har meldt forkjøpsrett er fristen 5 hverdager for å benytte forkjøpsretten etter at boligbyggelaget har fått melding om salg. Dersom aksept av bud skjer mer enn 3 måneder etter at varsel om forhåndsutlysning ble sendt boligbyggelaget, må forkjøpsretten utlyses på nytt. Det vil da kunne gå noe lenger tid før forkjøpsretten er avklart. Kontakt megler dersom det er behov for ytterligere informasjon.

Regnskap/budsjett

Regnskapet for 2023 viser et positivt resultat, budsjett 2024 er også positivt.

Styregodkjenning

Andelseier(e) kan kun eie en andel i borettslaget. Kun fysiske personer kan eie andelen. Kjøper skal godkjennes av borettslagets styre for at ervervet skal bli gyldig. Styregodkjenning kan ikke nektes uten saklig grunn. Kjøper er forpliktet til å gjennomføre handelen uavhengig av om kjøper på overtakelsestidspunktet er godkjent av borettslaget som ny andelseier. Risikoen for å bli godkjent som ny andelseier påhviler kjøper. Dersom kjøper på overtakelsestidspunktet ikke er godkjent som ny andelseier, har kjøper dog ikke rett til å ta eiendommen i bruk, jf. borettslagslovens § 4-5 (2). Kjøper kan gå til søksmål mot borettslaget dersom kjøper mener manglende godkjenning ikke er saklig begrunnet.

Dersom borettslaget er tilknyttet et boligbyggelag, er det ofte et krav fra boligbyggelagets side at kjøper må melde seg inn i boligbyggelaget før kjøper kan bli godkjent som ny andelseier i det aktuelle borettslaget. Det gjøres oppmerksom på at det vil kunne påløpe et innmeldingsgebyr til boligbyggelaget, og de fleste boligbyggelagene krever at innmeldingsavgiften skal være innbetalt før godkjenningen blir gitt. Innmeldingsgebyret faktureres kjøper direkte.

Vedtekter/husordensregler

Vi oppfordrer alle til å sette seg inn i gjeldende vedtekter og husordensregler.

Dyrehold

Det skal søkes om dyrehold

Beboernes forpliktelser og dugnader

Det praktiseres dugnad 2 ganger i året.

Forretningsfører

Forretningsfører

Kongsberg Boligbyggelag;

Offentlige forhold

Eiendommens betegnelse

Gårdsnummer 7717, bruksnummer 80 i Kongsberg kommune. Andelsnr. 58 i Åskanten Borettslag med orgnr. 855184842

Ferdigattest/brukstillatelse

Det er utstedt midlertidig brukstillatelse datert 14.12.1972.

Ferdigattest/brukstillatelse datert

14.12.1972.

Vei, vann og avløp

tilknyttet offentlig vei, vann og avløp.

Regulerings og arealplaner

Reguleringsplan 047R med endringer, Lindbojordet
Området er regulert til boligformål.

Adgang til utleie

Med godkjenning fra styret er utleie tillatt for inntil 3 år, dersom andelseier selv eller person nevnt i Borettslagsloven § 5-6 (1) nr. 3 har bebodd eiendommen i minst ett av de to siste årene.

Kontraktsgrunnlag

Salgs- og betalingsvilkår

Eiendommen skal overleveres til kjøper i tråd med det som er avtalt. Det er viktig at kjøper setter seg grundig inn i alle salgsdokumentene, herunder salgsoppgave, tilstandsrapport og selgers egenerklæring. Kjøper anses kjent med forhold som er tydelig beskrevet i salgsdokumentene. Forhold som er beskrevet i salgsdokumentene kan ikke påberopes som mangler. Dette gjelder uavhengig av om kjøper har lest dokumentene. Alle interessenter oppfordres til å undersøke eiendommen nøye, gjerne sammen med fagkyndig, før bud inngis. Kjøper som velger å kjøpe usett, kan som hovedregel ikke gjøre gjeldende som mangel noe kjøper burde blitt kjent med ved undersøkelse av eiendommen, eller som er tydelig beskrevet i salgsdokumentene. Hvis noe trenger avklaring, anbefaler vi at kjøper rådfører seg med eiendomsmegler eller en fagkyndig før det legges inn bud.

Kjøper har krav på at eiendommen er i henhold til avtalen. Hvis det ikke er avtalt noe særskilt, kan eiendommen ha en mangel dersom den ikke er slik kjøper må kunne forvente ut ifra blant annet boligens alder, type og synlige tilstand. Det samme gjelder hvis det er holdt tilbake eller gitt uriktige opplysninger om eiendommen som ikke er rettet i tide på en tydelig måte, og man må gå ut fra at opplysningen har virket inn på avtalen. En bolig som har blitt brukt i en viss tid, har vanligvis blitt utsatt for slitasje, og skader kan ha oppstått. Slik bruksslitasje må kjøper regne med, og det kan avdekkes enkelte forhold etter overtakelse som gjør utbedringer nødvendig. Normal slitasje og skader som trenger utbedring, er innenfor hva kjøper må forvente, og vil ikke utgjøre en mangel.

Boligen kan også ha en mangel hvis opplyst areal avviker fra faktisk størrelse. Avviket må være minst 2 prosent, og minst 1 kvadratmeter. Det er likevel ikke en mangel dersom selger godtgjør at kjøperen ikke la vekt på opplysningen, jf. avhendingsloven § 3-3 (2).

Ved beregning av et eventuelt prisavslag eller erstatning, må kjøper selv dekke tap/kostnader opp til et beløp på kr 10 000 (egenandel). Egenandel kommer først på tale når det er konstatert mangel ved eiendommen.

Hvis kjøper ikke er forbruker, selges eiendommen "som den er", og selgers ansvar er da begrenset, jf. avhl. § 3-9, første ledd 2. pkt. Avhl. § 3-3 (2) fravikes, og hvorvidt et innendørs arealavvik karakteriseres som en mangel vurderes etter avhl. § 3-8. Informasjon om kjøpers undersøkelsesplikt, herunder oppfordringen om å undersøke eiendommen nøye, gjelder også for kjøpere som ikke anses som forbrukere. Med forbrukerkjøp menes kjøp av eiendom når kjøperen er en fysisk person som ikke hovedsakelig handler som ledd i næringsvirksomhet.

Overtakelse

Etter avtale

Budgivning

Budgivning i forbrukerforhold

Budgivere oppfordres til å legge inn bud elektronisk. Dette gjøres på eiendommens hjemmeside på aktiv.no, ved å bruke «Gi bud»-knappen. Ved elektronisk budgivning, samtykker budgiver til elektronisk kommunikasjon. Eiendomsmegler skal legge til rette for en forsvarlig avvikling av budrunden og kan ikke videreformidle bud med en kortere akseptfrist enn kl. 12.00 første virkedag etter siste annonserte visning. Etter klokken 11:30 anbefaler vi akseptfrist på minimum 30 minutter. Bud bør legges inn i god tid før konkurrerende buds akseptfrist utløper. For øvrig henvises til forbrukerinformasjon om budgivning i salgsoppgaven. Oppdragsgiver er oppfordret til å ikke ta imot bud direkte fra budgiver, men å henvise budgiver videre til megler. Som kjøper vil du få forelagt kopi av budjournal. Alle bud vil bli gjort kjent for kjøper og selger i handelen. Øvrige budgivere kan be om å få en kopi av budjournal i anonymisert form.

Budgivning utenfor forbrukerforhold

Budgivere oppfordres til å legge inn bud elektronisk. Dette gjøres på eiendommens hjemmeside på aktiv.no, ved å bruke «Gi bud»-knappen. Ved elektronisk budgivning, samtykker budgiver til elektronisk kommunikasjon. Det anbefales at hvert bud har en akseptfrist som muliggjør en forsvarlig avvikling av budrunden. Vi anbefaler minimum 30 minutter akseptfrist. Oppdragsgiver er oppfordret til å ikke ta imot bud direkte fra budgiver, men å henvise budgiver videre til megler.

Opplysningene i salgsoppgaven er godkjent av selger. Alle interessenter oppfordres imidlertid til grundig besiktigelse av eiendommen, gjerne sammen med fagmann før bud inngis.

Omkostninger kjøpers beskrivelse

1 450 000 (Prisantydning)

112 891 (Andel av fellesgjeld)

1 562 891 (Pris inkl. fellesgjeld)

Omkostninger

7 981 (Gebyr avklaring forkjøpsrett)

260 (Panteattest kjøper)

545 (Tinglysningsgebyr hjemmeloverføring)

545 (Tinglysningsgebyr pantedokument)

7 200 (Boligkjøperforsikring – fem års varighet (valgfritt))

2 800 (Boligkjøperforsikring Help Pluss - ett års varighet (valgfritt))

9 331 (Omkostninger totalt)

16 531 (med Boligkjøperforsikring - fem års varighet)

19 331 (med Boligkjøperforsikring inkludert ett år med Help Pluss)

1 572 222 (Totalpris. inkl. omkostninger)

1 579 422 (Totalpris. inkl. omkostninger (med Boligkjøperforsikring - fem års varighet))

1 582 222 (Totalpris. inkl. omkostninger (med Boligkjøperforsikring inkludert ett år med Help Pluss))

Regnestykket forutsetter at det kun tinglyses ett pantedokument og at eiendommen selges til prisantydning. Det tas forbehold om endringer i offentlige avgifter/gebyrer.

Omkostninger kjøpers beløp

Kr 9 331

Betalingsbetingelser

Med mindre annet er avtalt forutsettes det at kjøpesum inkludert omkostninger er innbetalt og disponibelt på meglerforetakets klientkonto innen overtakelse. Kjøpesummen skal innbetales fra norsk finansinstitusjon og/eller fra kjøpers egen konto i norsk finansinstitusjon.

Hvitvaskingsreglene

Megler har plikt til å gjennomføre kundetiltak. Hvis kjøper ikke bidrar til at megler får gjennomført kundetiltak og dette fører til at transaksjonen ikke kan gjennomføres eller blir forsinket, misligholder kjøper avtalen. Etter 30 dager er misligholdet vesentlig. Dette gir selger rett til å heve og gjennomføre deknings salg for kjøpers regning.

Personopplysningsloven

Personopplysninger blir behandlet i samsvar med personopplysningsloven.

Boligselgerforsikring

Selger har tegnet boligselgerforsikring som dekker selgers ansvar etter avhendingsloven begrenset oppad til MNOK 14. I den forbindelse har selger utarbeidet en egenerklæring som kjøper bør gjøre seg kjent med før budgivning.

Boligkjøperforsikring

Vedlagt i salgsoppgaven følger informasjon om Boligkjøperforsikring og Boligkjøperforsikring Pluss fra HELP Forsikring AS. Boligkjøperforsikring er en rettshjelpsforsikring som gir trygghet og profesjonell juridisk hjelp dersom det oppdages uventede feil eller mangler ved boligen de neste fem årene. Boligkjøperforsikring Pluss har samme dekning som boligkjøperforsikring, med tillegg av fullverdig advokathjelp på viktige rettsområder i privatlivet. Boligkjøperforsikring Pluss betales årlig. Les mer om begge forsikringene i vedlagte materiell eller på help.no. Det gjøres oppmerksom på at boligkjøperforsikring kun kan tegnes av forbruker. Meglerforetaket mottar kr 4 200/4 600/5 000 i kostnadsgodtgjørelse, avhengig av boligtype, samt et tillegg på kr 1 000 ved salg av Boligkjøperforsikring Pluss.

Dødsbo

Det gjøres spesielt oppmerksom på at boligen selges for et dødsbo. Arvingene (selgerne) har ikke bebodd eiendommen og har ingen kunnskap vedrørende eiendommen og eiendommens beskaffenhet utover det som her fremgår av salgsoppgaven. Kjøper oppfordres til å foreta en særlig grundig besiktigelse, gjerne med bistand fra teknisk sakkyndig.

Meglere vederlag

Det er avtalt fastpris stor kr 40 000,- for gjennomføring av salgsoppdraget. I tillegg er det avtalt at oppdragsgiver skal dekke tilretteleggingsgebyr kr 4 900,- oppgjørshonorar kr 4 900,- og visninger kr 1 750,-. Meglerforetaket har krav på å få dekket avtalte utlegg i henhold til oppdragsavtale totalt kr 9 285,-. Utleggene omfatter opplysninger, foto, sikring. Dersom handel ikke kommer i stand eller oppdraget sies opp, har megler krav på å få dekket vederlag stort kr 20 000,- utført arbeid, oppad begrenset til, samt øvrige avtalte vederlag og utlegg. Alle beløp er inkl. mva.

Oppdragsansvarlig

Henning M. Sørensen
Eiendomsmegler MNEF
henning.sorensen@aktiv.no
Tlf: 907 06 628

Ansvarlig megler

Henning M. Sørensen
Eiendomsmegler MNEF
henning.sorensen@aktiv.no
Tlf: 907 06 628

Viken Eiendomsmegling AS avdeling Kongsberg, Christian Augusts gate 4
3611 Kongsberg
Tlf: 975 54 900

Salgsoppgavedato

31.12.2024











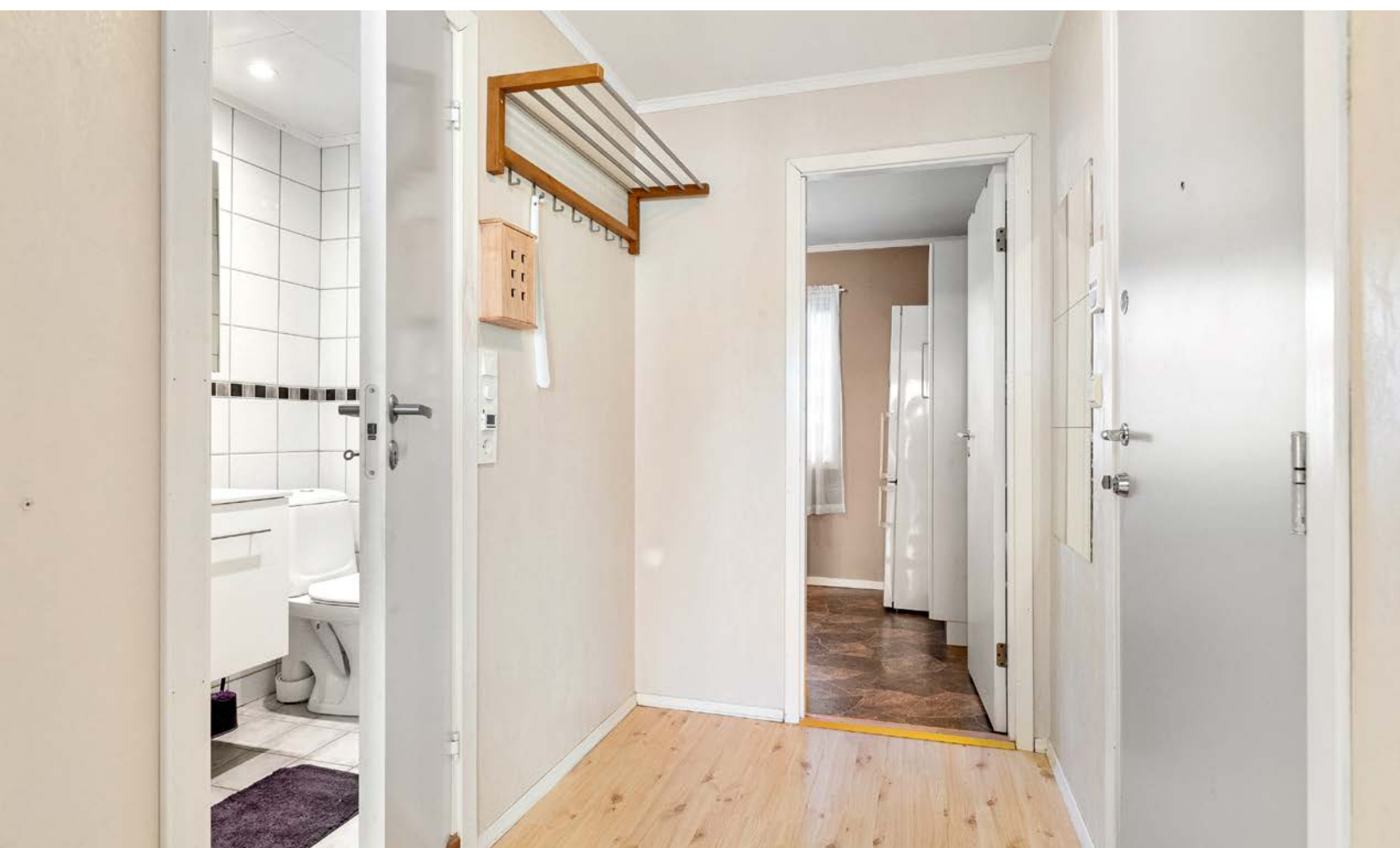











PARKERING
FORBUDT

25

Dyrgravveien 26B (2. etg.)

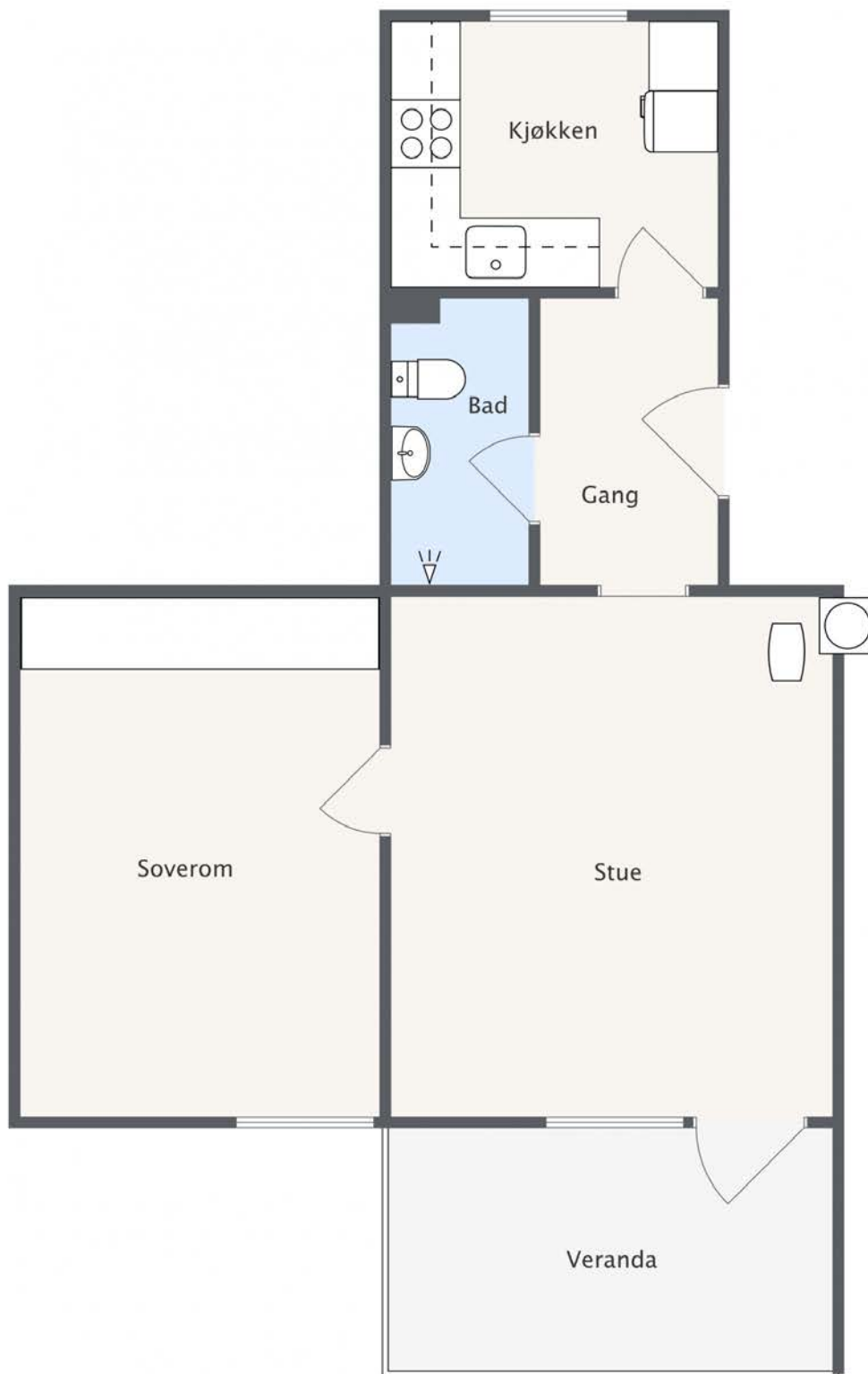





aktiv.

Plantegningen er ikke målbar og kun ment for å illustrere boligens planløsning.
Evt. innredning/møblering trenger ikke være basert på faktiske forhold.
Det tas forbehold om at avvik/feil i plantegningen kan forekomme.

Vedlegg

Tilstandsrapport

-  Boligbygg med flere boenheter
-  Dyrgravveien 26 B, 3617 KONGSBERG
-  KONGSBERG kommune
-  # gnr. 7717, bnr. 80
-  # Andelsnummer 58

Markedsverdi

1 450 000

Sum areal alle bygg: BRA: 47 m² BRA-i: 45 m²



Befaringsdato: 28.11.2024

Rapportdato: 05.12.2024

Oppdragsnr.: 20863-1083

Referansenummer: OQ1870

Autorisert foretak: Din Takst & Eiendom AS

Sertifisert Takstingeniør: Bjørn Andersen

Vår ref:



Rapporten kan brukes i inntil ett år etter befaringsdatoen, og kan ikke gjenbrukes ved flere boligsalg i denne perioden. For eiendomsoverdragelser fra 1.1.2024, må selger sørge for at areal i rapporten er oppdatert og følger ny bransjestandard for areal. Skjer det endringer, oppstår skader også videre på boligen, bør du som selger be om oppdatert rapport.

Norsk takst

Norsk takst er bransjeorganisasjonen for landets bygningssakkyndige og takstforetak, med om lag 1400 sertifiserte medlemmer fordelt på omtrent 1000 bedrifter. I boligomsetningen regnes takstrapportene som et helt avgjørende element i den informasjonen som gjøres tilgjengelig for kjøper. Årlig leverer medlemmene rundt 120.000 slike takster. Det gir unik oversikt over norske boliger, og bidrar til at alle oppdrag kan utføres med utgangspunkt i erfaringsbasert kvalitet.



Det stilles høye krav til utdanning, sertifisering og yrkesetikk. Norsk takst er opptatt av at boligomsetningen skal være trygg, og legger vekt på å opptre uavhengig av andre bransjeaktører. Bygningssakkyndige fakturerer sine tjenester uten hensyn til hvilken pris som oppnås, og skal heller ikke på annen måte ha noen egeninteresse knyttet til handelen.

Uavhengighet og god fagkunnskap har over tid bygget troverdighet og tillit. Både selger og kjøper skal kunne stole på bygningssakkyndiges vurderinger. For tilfeller der det likevel skulle oppstå misnøye med utført arbeid, har vi sammen med Forbrukerrådet etablert en klagemnd.

Norsk takst har en sentral rolle i utviklingen av norske standarder, regler og profesjonsprinsipper, og representerer bransjen i alle relevante internasjonale fora. Dette sikrer at norske bygningssakkyndige tidlig kan tilpasse seg krav og bransjetrender fra utlandet, samtidig som takseringsfaget får en norsk stemme på verdensbasis. Organisasjonen bidrar i næringspolitisk sammenheng, og har vært en pådriver for å sikre at lover og regler gir trygghet for forbrukerne i boligomsetningen.

Din Takst & Eiendom AS



Rapportansvarlig

Bjørn Andersen
Uavhengig Takstingeniør
bjorn@dintakstogeiendom.no
901 84 215



Dette trenger du å vite om tilstandsrapporten



Hva er en tilstandsrapport?

En tilstandsrapport beskriver synlige skader/avvik eller tegn på skader/avvik på boligen. Rapporten fremhever vanligvis ikke positive egenskaper ved boligen.



Hva vurderer en bygningsakkyndig?

Den bygningsakkyndige vurderer boligen ut fra hva man kan forvente av en bygning av samme alder og type. Vurderingen gjøres som regel mot hvordan det var vanlig å bygge og regler som gjaldt da boligen ble oppført (søknadstidspunktet). Forhold som er vanlige for bygningens alder, slik som slitasje etter normal bruk regnes ikke som avvik.



Hva inneholder tilstandsrapporten?

Den bygningsakkyndige undersøker rom og bygningsdeler slik det kommer frem av [Forskrift til avhendingsloven](#). Tilstandsrapporten inneholder bare avvik som den bygningsakkyndige kan se eller kontrollere med enkle hjelpemidler. Det gjøres ikke nærmere undersøkelser slik som åpning av vegger eller andre bygningsdeler. I vegg mot våtrom og rom under terreng kan det borres et hull for å gjøre enkle undersøkelser slik som fuktøk.

Når du kjøper en brukt bolig

Når du kjøper en brukt bolig, er det viktig å være oppmerksom på at dette ikke kan sammenlignes med å kjøpe en ny bolig. Måten boligen ble bygget på kan være annerledes enn i dag. Bygninger svekkes over tid, og utsettes for slitasje blant annet på grunn av bruk og vær og vind. Mange boliger fornyes helt eller delvis, noen i flere omganger, eller det oppføres tilbygg. Særlig for boliger som er pusset opp eller endret, er det viktig å merke seg at fornyelse av overflater ikke nødvendigvis betyr at bygningsdeler under er forbedret.

Vurdering mot byggeår

Den bygningsakkyndige vil vurdere boligen mot hvordan det var vanlig å bygge og regler som gjaldt da bygningen ble oppført (søknadstidspunktet). Den bygningsakkyndige ser etter avvik som har betydning for og som reduserer boligens funksjon og verdi, og som kommer frem av Forskrift til avhendingslova. Noen rom og bygningsdeler slik som bad og vaskeom, og forhold som gjelder sikkerhet mot brann, rekkverk og trapper osv., vil den bygningsakkyndige vurdere mot dagens regelverk. Etter dagens regelverk vil disse kunne få en tilstandsgrad 2 eller 3 uten at det nødvendigvis er krav om at avviket må utbedres.

Tilstandsrapporten beskriver ikke hele boligen

BYGNINGSSAKKYNDIGE SER FOR EKSEMPEL IKKE PÅ (MED MINDRE BYGNINGSDELEN ER NEVNT I RAPPORTEN)

- vanlig slitasje og normal vedlikeholdstilstand
- bagatellmessige forhold som ikke påvirker bygningens bruk eller verdi vesentlig
- etasjeskillere
- tilleggsbygg slik som garasje, bod, annek, naust også videre
- utvendige trapper
- støttemurer
- skjulte installasjoner
- installasjoner utenfor bygningen
- full funksjonstesting av el- og VVS-installasjoner
- geologiske forhold og bygningens plassering på grunnen
- bygningens planløsning
- bygningens innredning
- løspore slik som hvitevarer
- utendørs svømmebasseng og pumpeanlegg
- bygningens estetikk og arkitektur
- bygningens lovlighet (bortsett fra bruksendringer, brannceller og forhold som åpenbart kan påvirke helse, miljø og sikkerhet)
- fellesarealer (med mindre boligeier har vedlikeholdsplikt for fellesarealer og dette er kjent for bygningsakkyndig, eller fellesarealet har en særlig tilknytning til boligen).

© iVerdi 2023 © Norsk takst 2023

Malen til denne rapporten, inkludert standardtekstene fra Norsk takst, er vernet etter åndsverkloven og kan kun benyttes av medlemsforetakene i Norsk takst og av takstingeniører som er sertifisert i slikt foretak, samt av kunder hos iVerdi og studenter hos NEAK. For andre aktører er eksemplarframstilling av malen og standardtekster, som utskrift og annen kopiering til bruk som grunnlag for tilsvarende rapporter, bare tillatt når det er hjemlet i lov (kopiering til privat bruk, sitat o.l.) eller avtale med Norsk Takst ([Forside](#)) eller iVerdi ([Hjem-iVerdi](#)).

Utnyttelse i strid med lov eller avtale kan medføre erstatnings- og straffeansvar.

Dette trenger du å vite om tilstandsrapporten

Tilstanden vurderes med ulike tilstandsgrader

Tilstanden gir uttrykk for en gitt forventet tilstand, blant annet vurdert ut fra alder og normal bruk. Ved Tilstandsgrad 0 (TG0) og Tilstandsgrad 1 (TG1) gir den bygningsakkyndige normalt ingen begrunnelse for valg av tilstandsgrad. Grunnen er at bygningen eller bygningsdelen da bare har normal slitasje. Ved skjulte konstruksjoner kan alder alene avgjøre tilstandsgrad. Når bygningsakkyndige anbefaler tiltak, for eksempel utbedringer, må brukeren av rapporten vurdere om tiltakene er nødvendige og lønnsomme.

Når den bygningsakkyndige velger tilstandsgrad, baseres vurderingen på faste kriterier som følger av gjeldende bransjestandard for Teknisk tilstandsanalyse ved omsetning av bolig og Forskrift til avhendingslova.



TILSTANDSGRAD 0, TG0: INGEN AVVIK

Bygningsdelen skal være tilnærmet ny, ikke vise tegn på slitasje og det skal være lagt frem dokumentasjon på faglig god utførelse. Det er ingen merknader til delen.



TILSTANDSGRAD 1, TG1: MINDRE AVVIK

Bygningsdelen skal bare ha normal slitasje, og strakstiltak skal ikke anses som nødvendig. Graden kan også brukes når delen er ny, men der dokumentasjon på faglig god utførelse mangler.



TILSTANDSGRAD 2, TG2: VESENTLIGE AVVIK OG MINDRE AVVIK SOM ETTER NS 3600 GIR TG 2

Bygningsdelen skal enten ha feil utførelse, en skade eller symptomer på skade, sterk slitasje eller nedsatt funksjon. Graden gis når bygningsdelen trenger vedlikehold eller tiltak i nær fremtid. Graden skal også brukes når delen er gammel og det er grunn til å varsle om faren for skader på grunn av alderen, eller når det er grunn til å overvåke delen spesielt på grunn av fare for større skader eller følgeskader.

Ved avvik som ikke krever umiddelbare tiltak (ingen umiddelbar kostnad) så blir TG2 markert med en lysere farge.



TILSTANDSGRAD 3, TG3: STORE ELLER ALVORLIGE AVVIK

Denne tilstandsgraden brukes ved kraftige tegn på forhold som man må regne med trenger utbedring straks eller innen kort tid. Det er påvist funksjonssvikt eller sammenbrudd.



IKKE UNDERSØKT/IKKE TILGJENGELIG FOR UNDERSØKELSE

Det kan være avvik/skader som ikke er avdekket.

Hva er et anslag på utbedringskostnad?

Hva det vil koste å utbedre rom eller bygningsdeler, er et forsiktig anslag basert på nåværende kvalitet, registrert avvik og angitte tiltak i rapporten. Anslaget er gitt på generelt grunnlag og må ikke forveksles med et pristilbud fra en håndverker. Det kan foreligge avvik og tiltak som ikke kommer frem av rapporten. Utbedringskostnad avhenger blant annet av personlige valg av og markedspris på materialer og tjenesteyter.

I rapporten skal det settes anslag for utbedringskostnad for TG3, og slikt anslag kan også gis ved TG2.



Ingen umiddelbare kostnader



Tiltak under kr 10 000



Tiltak mellom kr 10 000 - 50 000



Tiltak mellom kr 50 000 - 100 000



Tiltak mellom kr 100 000 - 300 000



Tiltak over kr 300 000

Beskrivelse av eiendommen

Andelsleilighet fra 1972.

Leiligheten har 1 soverom og ligger i 2 etasje.

Oppvarming i form av strøm og ved.

Leiligheten fremstår i normal stand ut i fra alder.

Det må allikevel påregnes noe vedlikehold.

Dette omhandler blant annet lokale utbedringer på kjøkkenet.

Se teknisk beskrivelse for mer informasjon om konstruksjonene.

Leiligheten har tilhørende bod i underetasjen.

Det er felles vaskerom i underetasjen.

Parkering:

Felles utvendig parkering.

Ifølge opplysninger mottatt av forretningsfører er det 20 garasjer og 2 motorvarmerplasser.

Disse tildeles av styret etter bo ansiennitet i borettslaget

Det er satt opp 2 ladestolper for el-bil på borettslagets eiendom.

Byggemåte:

Etasjeskille av betong.

Yttervegger har en kombinasjon av teglsteinsforblending og trepanel.

Utvendig tak består av en saltak konstruksjon med takpapp.

Takrenner og nedløp av behandlet metall.

Bygningsdeler som inngår i sameiets/borettslagets vedlikeholdsplikt eller fellesareal er ikke vurdert, med mindre det fremkommer av rapporten.

Boligbygg med flere boenheter - Byggeår: 1972

UTVENDIG

[Gå til side](#)

Bygningen har malte trevinduer med 2-lags glass.

Bygningen har malt balkongdør i tre og Brann- og lydklassifisert entrédør.

Overbygget balkong utenfor suten.

Terrassegulv av tre.

Rekkverk av metall og tre.

INNENDIG

[Gå til side](#)

Innvendig er det gulv av laminat og belegg.

Veggene har tapet og betong. Innvendige tak har himlingsplater.

Boligen har mursteinspipe, vedovn.

Sotluke plassert i felles trapperom i underetasjen.

Innvendig har boligen malte glatte dører.

VÅTROM

[Gå til side](#)

Bad

Antatt aktuell byggeforskrift er teknisk forskrift

2010. Dokumentasjon: ingen dokumentasjon.

Badene er renoverert i regi av borettslaget.

Innhent dokumentasjon om mulig.

Veggene har fliser. Taket har himlingsplater.

Gulvet er flislagt.

Det er målt ca. 35 mm høydeforskjell på gulv fra dørterskel til topp slukrist.

Rommet har elektriske varmekabler. (ikke funksjonstestet)

Det er plastsluk og smøremembran med ukjent utførelse.

Rommet har innredning med nedfelt servant, toalett og dusjvegger/hjørne.

Det er mekanisk avtrekk.

Hulltaking er foretatt uten å påvise unormale forhold. Hulltaking er foretatt ved/i stue .

Fuktkvotemåling (vekt%) i konstruksjonen ble målt til 0.

KJØKKEN

[Gå til side](#)

Kjøkkenet har innredning med glatte fronter.

Benkeplaten er av heltre. Det er kjøl/fryseskap, vaskemaskin og komfyr.

Det er kjøkkenventilator med avtrekk ut.

Ventilatoren mangler filter.

TEKNISKE INSTALLASJONER

[Gå til side](#)

Innvendige vannledninger er av plast (rør i rør).

Det er besikting i rørskap.

Det er avløpsrør av plast og metall.

Boligen har naturlig ventilasjon. Ventiler i vegg.

Mekanisk avtrekk på et bad og kjøkken.

Det er sentralanlegg for varmt vann i bygningen.

Forholdet er ikke nærmer vurdert.

Sikringsskap er plassert i felles trapperom.

Boligen har skjult elektrisk anlegg med automatsikringer fra byggeår.

Brannslukker plassert i entre.

Røykvarslar i entre og utenfor soverom.

Beskrivelse av eiendommen

Markedsvurdering

Totalt Bruksareal	47 m ²
Totalt Bruksareal for hoveddel	47 m ²
Totalpris	1 550 000

Arealer

[Gå til side](#)

Befaring - og eiendomsopplysninger

[Gå til side](#)

Tomteverdi og teknisk verdi bygninger 2 000 000

Forutsetninger og vedlegg

[Gå til side](#)

Lovlighet

[Gå til side](#)

Boligbygg med flere boenheter

- Det foreligger ikke tegninger

Det er ikke mottatt eller innhentet tegninger på eiendommen. Kontroll av rombetegnelse og inndeling på tegninger er derfor ikke kontrollert.

Sammendrag av boligens tilstand

Fordeling av tilstandsgrader

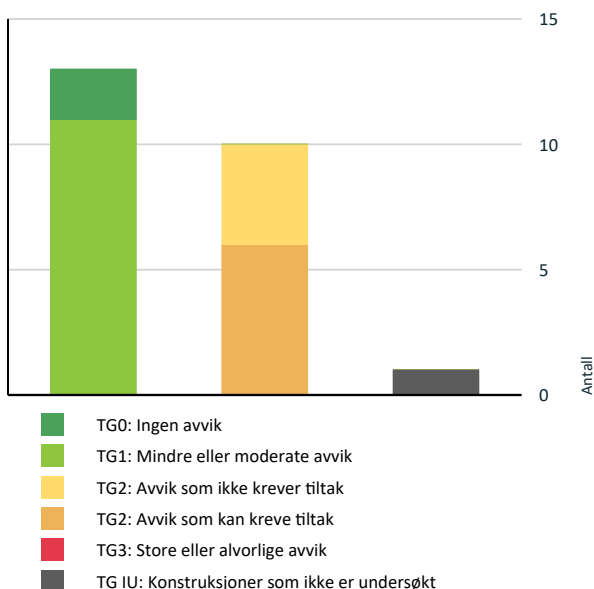

Vil du vite mer om tilstandsgrader? Se side 4.

Anslag på utbedringskostnad

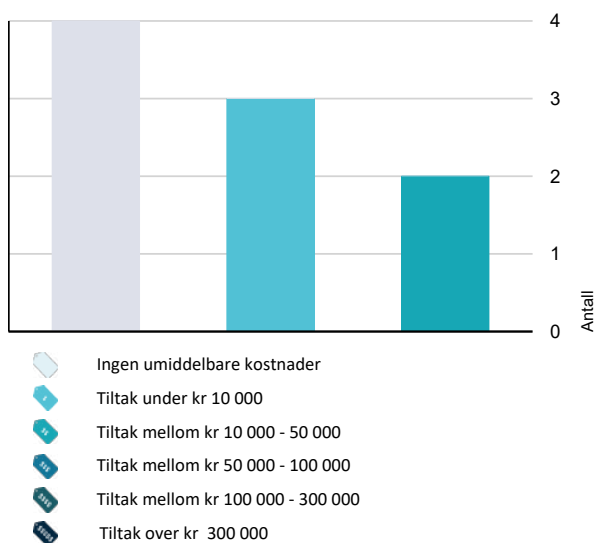

Hva er anslag på utbedringskostnad? Se side 4.

Spesielt for dette oppdraget/rapporten

Selger er et dødsbo. Egenerklæring er ikke utfylt, og eierinformasjonen er dermed begrenset.

Bygningsdeler som inngår i sameiets/borettslagets vedlikeholdsplikt er ikke vurdert, med mindre det fremkommer av rapporten.

Leiligheten var møblert under befaringen, dette medfører at ikke alle overflaten var tilgjengelig for inspeksjon.

Det oppfordres til å sette seg nøye inn i vedtekter, eventuelle husordensregler, og gjeldene lovverk som gjelder for den aktuelle boligen.

Oppsummering av avvik

Vil du vite mer? Se på rommet eller bygningsdelen senere i rapporten.

Boligbygg med flere boenheter

TG IU KONSTRUKSJONER SOM IKKE ER UNDERSØKT

Innvendig > Rom Under Terreng [Gå til side](#)

TG 2 AVVIK SOM KAN KREVE TILTAK

Utvendig > Andre utvendige forhold [Gå til side](#)

Innvendig > Overflater [Gå til side](#)

Innvendig > Pipe og ildsted [Gå til side](#)

Våtrom > Etasje > Bad > Overflater vegger og himling [Gå til side](#)

Kjøkken > Etasje > Kjøkken > Overflater og innredning [Gå til side](#)

Tekniske installasjoner > Elektrisk anlegg [Gå til side](#)

TG 2 AVVIK SOM IKKE KREVER UMIDDELBARE TILTAK

Utvendig > Balkonger, terrasser og rom under balkonger [Gå til side](#)

Innvendig > Etasjeskille/gulv mot grunn [Gå til side](#)

Innvendig > Radon [Gå til side](#)

Våtrom > Etasje > Bad > Overflater Gulv [Gå til side](#)

Tilstandsrapport

BOLIGBYGG MED FLERE BOENHETER

Byggeår
1972

Kommentar
Byggeåret er basert på opplysninger fra eiendomsmatrikkelen.

Anvendelse
Boligformål

Standard
Normal standard på bygget ut ifra alder/konstruksjon - jamfør beskrivelse under konstruksjoner.

Vedlikehold
Bygget er jevnlig vedlikeholdt.

UTVENDIG

TG 1 Vinduer

Bygningen har malte trevinduer med 2-lags glass.

TG 1 Dører

Bygningen har malt balkongdør i tre og Brann- og lydklassifisert entrédør.

TG 2 Balkonger, terrasser og rom under balkonger

Overbygget balkong utenfor suten.
Terrassegulv av tre.
Rekkverk av metall og tre.

Vurdering av avvik:
• Rekkverket er for lavt i forhold til dagens krav til rekkverkshøyder.
Rekkverker er målt til 0.9 meter . Dagens krav er 1 meter.

Konsekvens/tiltak
• Det er ikke krav om utbedring av rekkverkshøyde opp til dagens forskriftskrav.

Kostnadsestimat: Ingen umiddelbar kostnad

TG 2 Andre utvendige forhold

Vurdering av avvik:
• Det er ikke utarbeidet Tilstandsanalyserapport, vedlikeholdsplan e.l. for fellesdeler i bygget.

Konsekvens/tiltak
• For å lukke avviket ihht NS 3600.2018 må det utarbeides en Tilstandsanalyserapport/vedlikeholdsplan for fellesdeler i bygget. Da dette er opp til borettslag/sameie å rekvirere er kostnadsestimat ikke satt.

For mer informasjon anbefales det å kontakte styret i borettslaget.

INNSENDIG

TG 2 Overflater

Innvendig er det gulv av laminat og belegg. Veggene har tapet og betong. Innvendige tak har himlingsplater.

Vurdering av avvik:
• Overflater har en del slitasjegrad utover det en kan forvente.
Det er påvist sår/skader på gulv i gang og stue.

Konsekvens/tiltak
• Overflater må utbedres eller skiftes.

Kostnadsestimat: 10 000 - 50 000



Bilde av sår i laminatgulv



Bilde av sår i laminatgulv

TG 2 Etasjeskille/gulv mot grunn

Tilstandsrapport

Etasjeskiller er av betongdekke.

Stue:

Lokalt avvik er målt til ca. 12 mm høydeforskjell på gulv over en lengde på ca. 2 m.
Totalt avvik er målt til ca. 20 mm høydeforskjell på gulvet gjennom hele rommet.

Soverom:

Lokalt avvik er målt til ca. 5 mm høydeforskjell på gulv over en lengde på ca. 2 m
Totalt avvik er målt til ca. 20 mm høydeforskjell på gulvet gjennom hele rommet.

Kjøkken:

Lokalt avvik er målt til ca. 13 mm høydeforskjell på gulv over en lengde på ca. 2 m

Ved eventuelt legging av nytt gulv, må produktet som skal benyttes være egnet for underlaget det skal legges på.

Vurdering av avvik:

- Det er målt høydeforskjell på mellom 15-30 mm gjennom hele rommet. Tilstandsgrad 2 gis med bakgrunn i standardens krav til godkjente måleavvik.
- Målt høydeforskjell på mellom 10 - 20 mm innenfor en lengde på 2 meter. Tilstandsgrad 2 gis med bakgrunn i standardens krav til godkjente måleavvik.

Konsekvens/tiltak

- For å få tilstandsgrad 0 eller 1 må høydeforskjeller rettes opp. Det vil imidlertid sjelden være økonomisk rasjonelt som et enkeltstående tiltak i en bolig som dette. Dersom boligen en gang skal renoveres, kan man vurdere slike tiltak.

Kostnadsestimat: Ingen umiddelbar kostnad

TO 2 Radon

Det er ikke foretatt radonmålinger og bygget er heller ikke utført med radonsperre.

Vurdering av avvik:

- Det er ikke foretatt radonmålinger, og bygget er heller ikke utført med radonsperre.

Konsekvens/tiltak

- Det bør gjennomføres radonmålinger.

Kostnadsestimat: Ingen umiddelbar kostnad



TO 2 Pipe og ildsted

Boligen har mursteinspipe, vedovn.
Sotluke plassert i felles trapperom i underetasjen.

Vurdering av avvik:

- Det er påvist riss i overflate.

Konsekvens/tiltak

- Pipa må pusses/behandles.

Kostnadsestimat: Under 10 000



Bilde av riss ved røykrør

TO IU Rom Under Terreng

Punktet må sees i sammenheng med 'Drenering'

Gulvet er av betong. Veggene har betong/mur.
Hulltaking er ikke foretatt da det ikke er fysisk mulig pga tilliggende konstruksjoner.

Rommene under terreng ligger under borettslaget ansvar og er ikke vurdert.

TO 1 Innvendige dører

Innvendig har boligen malte glatte dører.

VÅTROM

ETASJE > BAD

Generell

Antatt aktuell byggeforskrift er teknisk forskrift 2010. Dokumentasjon: ingen dokumentasjon.

Badene er renoveret i regi av borettslaget.

Innhent dokumentasjon om mulig.

Årstall: 2011 **Kilde:** Tidligere salgspappgaver

ETASJE > BAD

TO 2 Overflater vegger og himling

Veggene har fliser. Taket har himlingsplater.

Årstall: 2011 **Kilde:** Tidligere salgspappgaver

Tilstandsrapport

Vurdering av avvik:

- Det er vindu/dør med ikke fuktbestandige materialer i våtsonen (ved vask, dusj, badekar, osv.), løsningen eller byggematerialet er uegnet

Der er påvist sprekk/riss i fliser.

Det er påvist glippe i elastisk fuge enkelte steder.

Konsekvens/tiltak

- Andre tiltak:

Det er montert dusjvegger som beskytter uegnet materiale i våtsonen.

Elastiske fuger med glippe, må skiftes/utbedres for å lukke avviket.

Det er ikke umiddelbar behov for å utbedre flis med riss.

Kostnadsestimat: Under 10 000



Bilde av knekt hjørne på veggflis



Bilde av riss i veggflis



Bilde av riss i veggflis



Bilde av glippe i elastisk fuge

ETASJE > BAD

TG 2 Overflater Gulv

Gulvet er flislagt.

Det er målt ca. 35 mm høydeforskjell på gulv fra dørterskel til topp slukrist.

Rommet har elektriske varmekabler. (ikke funksjonstestet)

Vurdering av avvik:

- Det er påvist at noen fliser har bom (hulrom under).

Det er påvist bom under enkelte fliser i dusjsonen.

Konsekvens/tiltak

- Andre tiltak:

Det er ikke umiddelbar behov for å utbedre flis med bom, eller riss.

Kostnadsestimat: Ingen umiddelbar kostnad

ETASJE > BAD

TG 1 Sluk, membran og tettesjikt

Det er plastsluk og smøremembran med ukjent utførelse.

Årstall: 2011

Kilde: Tidligere salgsoppgaver



ETASJE > BAD

TG 1 Sanitærutstyr og innredning

Rommet har innredning med nedfelt servant, toalett og dusjvegger/hjørne.

Årstall: 2011

Kilde: Tidligere salgsoppgaver

Tilstandsrapport

ETASJE > BAD

TG 1 Ventilasjon

Det er mekanisk avtrekk.

Årstall: 2011 Kilde: Tidligere salgsoppgaver

ETASJE > BAD

TG 0 Tilliggende konstruksjoner våtrom

Hulltaking er foretatt uten å påvise unormale forhold. Hulltaking er foretatt ved/i stue. Fuktkvotemåling (vekt%) i konstruksjonen ble målt til 0.



KJØKKEN

ETASJE > KJØKKEN

TG 2 Overflater og innredning

Kjøkkenet har innredning med glatte fronter. Benkeplaten er av heltre. Det er kjøll/fryseskap, vaskemaskin og komfyr.

Vurdering av avvik:

- Det er påvist skader på overflater/kjøkkeninnredning utover normal slitasjegrad.

Det er registrert svelling på sokkel og skrog.

Konsekvens/tiltak

- Det må påregnes lokal utbedring/utskiftning.

Det må påregnes lokal utbedring/utskiftning på kjøkkeninnredningen.

Kostnadsestimat: 10 000 - 50 000



Bilde av svelling i skap.

ETASJE > KJØKKEN

TG 1 Avtrekk

Det er kjøkkenventilator med avtrekk ut. Ventilatoren mangler filter.

TEKNISKE INSTALLASJONER

TG 1 Vannledninger

Innvendige vannledninger er av plast (rør i rør). Det er besiktiget i rørskap.

Årstall: 2011 Kilde: Tidligere salgsoppgaver

TG 1 Avløpsrør

Det er avløpsrør av plast og metall.

Årstall: 2011 Kilde: Tidligere salgsoppgaver

TG 1 Ventilasjon

Boligen har naturlig ventilasjon. Ventilert i vegg. Mekanisk avtrekk på et bad og kjøkken.

TG 1 Varmtvannstank

Det er sentralanlegg for varmt vann i bygningen. Forholdet er ikke nærmer vurdert.

TG 2 Elektrisk anlegg

Tilstandsrapport

Dette er en forenklet kontroll begrenset til de spørsmål og undersøkelser som forskrift til avhendingslova (tryggere bolighandel) § 2-18 inneholder. Dette kan ikke sammenlignes med en kontroll utført av offentlig myndighet (Det lokale eltilsyn) eller registrert elektrovirksomhet, og en bygnings sakkyndig har verken kompetanse eller lov til å foreta en slik kontroll.

Tilstandsgraden er vurdert ut fra den forenklete og begrensede kontrollen som forskriften inneholder. El-anlegget kan ha feil og mangler som en slik forenklet undersøkelse ikke vil avdekke. Vær derfor oppmerksom på denne risikoen, og søk videre veiledning eller få en fullstendig kontroll utført av registrert elektrovirksomhet.

Sikringssskap er plassert i felles trapperom.

Boligen har en kombinasjon av el-materiell fra byggeår og nyere dato. Belysningen består av spotter og tak/vegg monterte lamper.

1. Foreligger det eltilsynsrapport de siste 5 år, og det er ikke foretatt arbeid på anlegget etter denne, utenom retting av eventuelle avvik i eltilsynsrapport (dvs en el-tilsynsrapport uten avvik)?
Nei

Spørsmål til eier

2. Når ble det elektriske anlegget installert eller sist gang totalt rehabilitert (årstall)? Med totalt rehabilitert menes fullstendig utskiftet anlegg fra inntakssikring og videre.
1972
3. Er alle elektriske arbeider/anlegg i boligen utført av en registrert elektroinstallasjonsvirksomhet?
Ukjent
4. Er det elektriske anlegget utført eller er det foretatt tilleggsarbeider på det elektriske anlegget etter 1.1.1999?
Ukjent
5. Foreligger det kontrollrapport fra offentlig myndighet – Det Lokale Eltilsyn (DLE) eller eventuelt andre tilsvarende kontrollinstanser med avvik som ikke er utbedret eller kontrollen er over 5 år?
Nei
6. Forekommer det ofte at sikringene løses ut?
Ukjent
7. Har det vært brann, branntilløp eller varmgang (for eksempel termiske skader på deksler, kontaktpunkter eller lignende) i boligens elektriske anlegg?
Ukjent

Generelt om anlegget

8. Er det tegn til at det har vært termiske skader (tegn på varmgang) på kabler, brytere, downlights, stikkontakter og elektrisk utstyr? Sjekk samtidig tilstanden på elektrisk tilkobling av varmtvannsbereider, jampør eget punkt under varmtvannstank
Nei
9. Er der synlig defekter på kabler eller er disse ikke tilstrekkelig festet?
Nei

Inntak og sikringssskap

10. Er det tegn på at kabelinnføringer og hull i inntak og sikringssskap ikke er tette, så langt dette er mulig å sjekke uten å fjerne kapslinger?
Nei
11. Finnes det kursfortegnelse, og er den i samsvar med antall sikringer?
Ja
12. Foreta en helhetsvurdering av det elektriske anlegget, dets alder, allmenne tilstand og fare for liv og helse. Bør det elektriske anlegget ha en utvidet el-kontroll?
Ja Det er ikke funnet avvik som skal tilsi at det er nødvendig med umiddelbare tiltak, men det er ikke funnet eller fremvist dokumentasjon på at det har vært gjennomført kontroll/tilsyn i boligen. Det anbefales derfor en gjennomgang av el-anlegget i boligen.

Generell kommentar

Selger har ikke bodd i boligen, og har derfor begrenset med kjennskap om leiligheten.

Kostnadsestimat: Under 10 000

🔍 TO 0 Branntekniske forhold

Dette er en forenklet kontroll begrenset til de spørsmål som fremkommer under. Tilstandsgraden er basert på retningslinjer til disse spørsmålene i bransjestandarden NS3600. Dette kan ikke sammenlignes med en fullstendig kontroll av branntekniske forhold av offentlig myndighet, eller en vurdering av boligens branntekniske forhold eller prosjektering fra en rådgiver med spesialkompetanse. En bygnings sakkyndig har verken kompetanse til å gi slik veiledning eller lov til å foreta en slik kontroll.

Tilstandsgraden er vurdert ut fra den forenklete og begrensede kontrollen. Det kan være feil og mangler om branntekniske forhold som en slik forenklet undersøkelse ikke vil avdekke. Vær derfor oppmerksom på denne risikoen, og søk videre veiledning eller rådgivning.

Brannslukker plassert i entre.

Røykvarsler i entre og utenfor soverom.

1. Er det mangler for brannslukningsutstyr i boligen iht. forskriftskrav på søknadstidspunktet, men minst Byggeforskrift 1985?
Nei
2. Er det skader på brannslukningsutstyr eller er apparatet eldre enn 10 år?
Nei
3. Er det mangler på røykvarsler i boligen iht. forskriftskrav på søknadstidspunktet, men minst Byggeforskrift 1985?
Nei
4. Er det skader på røykvarsler?
Nei

Konklusjon og markedsvurdering

Formål med takseringen: Salg

Hovedbyggets BRA/BRA-i

47 m²/45 m²

Boligbygg med flere boenheter : Entré, Bad, Kjøkken, Stue, Soverom, Bod

Detaljert oppstilling over areal finnes i rapporten.

Markedsverdi

Kr 1 450 000

Vurdering av hva verdien er i det åpne eiendomsmarkedet på vurderingstidspunkt. I tilfelle det er andel fellesgjeld/fellesformue, borett, bruksrett eller festet tomt, er det gjort fradrag/tillegg for dette.

Les mer om markedsverdi på siste side i rapporten.

Teknisk verdi andelsbolig

Kr 2 000 000

Kostnaden ved å oppføre et tilsvarende bygg i henhold til dagens lovverk, med fradrag for utidsmessighet, elde, vedlikeholds mangler, gjenstående arbeider, tilstandssvekkelser og forskriftsmangler.

Les mer om teknisk verdi på siste side i rapporten.

Markedsverdi uten fradrag		1 550 000
Tillegg for andel fellesformue	+	15 531
Fradrag for andel felles gjeld	-	112 891
Konklusjon markedsverdi		1 450 000

Markedsvurdering

Eiendommen ligger i et område med et velfungerende marked, og omsetningstiden ligger noe over landsgjennomsnittet. Det er sammenlignet omsetninger for tilsvarende eiendommer i området, som vist nedenfor. Markedsverdien er satt ut fra disse vurderingene.

Sammenlignbare salg

EIENDOM	SALGSDATO	PRISANT	PRIS	FELLESgj.	TOTALPRIS	M ² PRIS
1 Dyrgravveien 24A ,3617 KONGSBERG 39 m ² 1972 1 sov	18-06-2024	1 300 000	1 480 000	96 408	1 576 408	40 421
2 Elgfaret 25B ,3617 KONGSBERG 48 m ² 1972 1 sov	19-08-2024	1 600 000	1 680 000	123 118	1 803 118	37 565
3 Dyrgravveien 24B ,3617 KONGSBERG 45 m ² 1972 1 sov	04-09-2024	1 390 000	1 550 000	115 681	1 665 681	37 015
4 Dyrgravveien 22B ,3617 KONGSBERG 44 m ² 1973 1 sov	02-06-2024	1 450 000	1 450 000	165 545	1 615 545	36 717
5 Elgfaret 23B ,3617 KONGSBERG 49 m ² 1972 1 sov	21-08-2023	1 600 000	1 650 000	130 120	1 780 120	36 329
6 Elgfaret 23B ,3617 KONGSBERG 49 m ² 1972 1 sov	10-10-2024	1 600 000	1 610 000	121 350	1 731 350	35 334
7 Elgfaret 24A ,3617 KONGSBERG 58 m ² 1969 1 sov	26-11-2024	1 500 000	1 550 000	269 303	1 819 303	31 367

Om sammenlignbare salg

Utvalget er i utgangspunktet basert på likhetskriterier i forhold til den takserte boligen, men merk at det likevel kan være betydelige forskjeller i eksempel byggeår, arealer, soverom, beliggenhet, solforhold, utsyn mm. I tillegg vil det også kunne være store forskjeller i teknisk standard på de sammenlignbare boligene. Utvalget vil også kunne inneholde omsetningspriser som går vesentlig tilbake i tid. De ovennevnte forskjeller vil derfor være vurdert av takstmann og korrigert for i fastsettelsen basert på en skjønnsmessig vurdering av markedsverdi.

Beregninger

Årlige kostnader

Felleskostnader.	Kr.	51 792
Avdrag og renter på borettslagets lån, kommunale avgifter og eiendomsskatt, bygningsforsikring, utvendig vedlikehold iflg. borettslagets vedtekter.		

Sum Årlige kostnader (Avrundet)	Kr.	52 000
--	------------	---------------

Teknisk verdi bygninger

Boligbygg med flere boenheter

Normale byggekostnader (utregnet som for nybygg)	Kr.	2 600 000
Fradrag (utidsmessighet, elde, vedlikeholdsmangler, gjenstående arbeider, svekkelser og forskriftsmangler)	Kr.	- 850 000
Sum teknisk verdi - Boligbygg med flere boenheter	Kr.	1 750 000

Sum teknisk verdi bygninger	Kr.	1 750 000
------------------------------------	------------	------------------

Tomteverdi

Tomteverdi er en beregnet verdi for tomten slik den fremstår på befaringstidspunktet. Tomteverdien består av normal tomtekostnad i det aktuelle området og en vurdert verdi for beliggenhet. Normal tomtekostnad fremkommer ved å beregne teknisk verdi for råtomt, infrastruktur på tomten samt opparbeiding / beplantning, arrondering av terrenget og markedstilpassning for beliggenhet.

Normal tomteverdi	Kr.	250 000
-------------------	-----	---------

Beregnet tomteverdi	Kr.	250 000
----------------------------	------------	----------------

Tomteverdi og teknisk verdi bygninger

Tomteverdi og teknisk verdi bygninger for det aktuelle takstobjektet (Avrundet)	Kr.	2 000 000
--	------------	------------------

Arealer, byggetegninger og brannceller

Standard gjeldende fra 01.01.2024

Arealmålinger og arealoppsett er basert på Norsk standard 3940:2023 Areal- og volum-beregninger av bygninger. Arealet gjelder for tidspunktet da boligen ble målt

Hva er måleverdig areal?

Aralet i rommet må ha minst 1,90 m fri høyde over gulvet og minst bredde på 0,60 m. Et loft med skråtak vil for eksempel bare få registrert målbar areal der høyden er minst 1,90 m og bredden minst 0,60 m. Rommet må ha dør eller luke, og gangbart gulv.

Hva er bruksareal?

BRA = BRA-i + BRA-e + BRA-b

Bruksarealet for bygningen er bruttoarealet minus arealet som opptas av yttervegger.

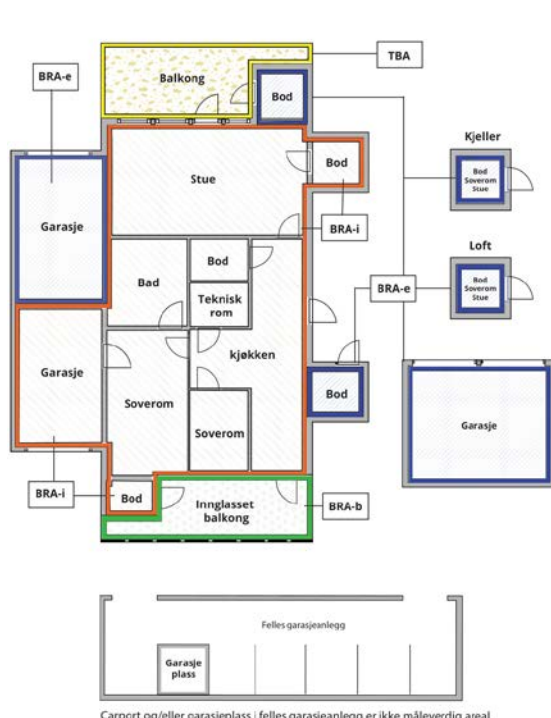

Carport og/eller garasjeplass i felles garasjeanlegg er ikke måleverdig areal

Internt bruksareal (BRA-i)	Arealet innenfor boenheten(e)
Eksternt bruksareal (BRA-e)	Arealet av alle rom utenfor boenheten(e) og som tilhører denne, slik som for eksempel bod
Innglasset balkong mv (BRA-b)	Arealet av innglasset balkong, veranda eller altan når denne er tilknyttet boenheten(e)
Terrasse- og balkongareal (TBA)	Arealet av terrasser, åpne balkonger og åpen altan tilknyttet boenheten(e)

Gulvareal (GUA) Er sum av BRA (bruksareal) og ALH (areal med lav takhøyde).

Areal med lav takhøyde (ALH) er ikke måleverdig areal, som skyldes skråtak og lav himlingshøyde.

GUA kan opplyses i markedsføring der det er aktuelt for den konkrete boligen og kun sammen med BRA-i, for eksempel der gulvflaten har en verdi og har funksjon ved møblering og bruk av rommene. Ikke innredet areal som kaldloft, måles og oppgis normalt ikke.

Arealet kan ikke alltid fastsettes nøyaktig

Areal kan være komplisert eller umulig å måle opp nøyaktig fordi det er vanskelig å fastslå tykkelsen på innervegger, skjehveter i og utforming av bygningskonstruksjoner som karnapp, buer og vinkler som ikke er rette, åpne rom over flere etasjer og så videre.

Eiendommens markedsverdi kan ikke baseres på en matematisk beregning basert på antall kvadratmeter opplyst i rapporten. Opplysninger om areal kan altså ikke alene benyttes for å beregne eiendommens verdi.

Den bygnings sakkyndige kan avdekke eventuelle bruksendringer og avvik i branncelleinndeling

Den bygnings sakkyndige ser på byggetegninger hvis de er tilgjengelige og dette er en del av oppdraget, og vurderer bruken av boligen opp mot tegningene. Hvis den bygnings sakkyndige avdekker at en bolig ikke ser ut til å være delt opp i brannceller etter kravene i byggeteknisk forskrift på befaringstidspunktet, skal det opplyses om dette.

Reglene om bruksendring og brannceller kan være kompliserte. Søk videre faglige råd om rapporten ikke gir deg svar. Den bygnings sakkyndige kan ikke vurdere og svare på alle spørsmål, og kan heller ikke vite om kommunen kan gi unntak for kravene som gjelder. [Vil du vite mer?](#)

Om brannceller

En branncelle er hele eller avgrensede deler av en bygning hvor en brann fritt kan utvikle seg uten at den kan spre seg til andre bygninger eller andre deler av bygningen i løpet av en fastsatt tid.

Om bruksendring

Bruksendring er å endre bruken av et rom fra en tillatt bruk til en annen. Dette kan kreve søknad og tillatelse, for eksempel hvis du endrer et rom fra bod til soverom eller arbeidsrom, eller hvis du endrer en bolig til to separate boliger.

Rom for varig opphold har krav til takhøyde, romstørrelse, rømningsvei og lysforhold som må være oppfylt. Du kan søke kommunen om unntak for kravene, men kan ikke regne med å få unntak for krav som går på helse og sikkerhet, for eksempel krav til rømningsvei.

Bruksendring som krever godkjenning, og som ikke er søkt bruksendret, er ulovlig. Kommunen kan etter plan- og bygningsloven kapittel 32 forfølge overtredelser. Kommunen kan pålegge deg å avslutte den ulovlige bruken, eventuelt å rette eller tilbakeføre rommet til godkjent bruk.

Arealer

Boligbygg med flere boenheter

Ny arealstandard

Etasje	Bruksareal BRA m ²			SUM	Terrasse- og balkongareal (TBA)
	Internt bruksareal (BRA-i)	Eksternt bruksareal (BRA-e)	Innglasset balkong (BRA-b)		
Etasje	45	2		47	8
SUM	45	2			8
SUM BRA	47				

Romfordeling

Etasje	Internt bruksareal (BRA-i)	Eksternt bruksareal (BRA-e)	Innglasset balkong (BRA-b)
Etasje	Entré , Bad , Kjøkken , Stue , Soverom	Bod	

Kommentar

BRA-e utgjør bod i underetasje.

Arealet er oppmålt innenfor omsluttende vegger. BRA (Bruksareal)
Målingene er gjort med avstandslaser med en nøyaktighet på +/- 1.5 mm.
Tallene er avrundet etter gjeldene regler, noe som kan gi avvik.

Er arealet vesentlig/avgjørende for et kjøp, må kjøper selv sørge for kontrollmåling før budgivning.

Rom utenfor boenheten som eier/rekvirent har påvist eller opplyst at tilhører boenheten, er oppmålt og inkludert i BRA-e (Eksternt bruksareal)
Det er ikke mottatt dokumentasjon på hva som tilhører boenheten.

Rom utenfor boenheten kan omdisponeres av borettslaget/sameiet og dette kan påvirke boligens BRA.
Eiers rettighet til bod eller rom i fellesareal kan endres av borettslaget/sameiet vedtektene.

Lovlighet

Byggetegninger

Det foreligger ikke tegninger

Kommentar: Det er ikke mottatt eller innhentet tegninger på eiendommen.
Kontroll av rombetegnelse og inndeling på tegninger er derfor ikke kontrollert.

Brannceller

Er det påvist synlige tegn på avvik i branncelleinndeling ut ifra dagens byggtknisk forskrift?

Ja Nei

Nyere håndverkstjenester

Er det ifølge eier utført håndverkstjenester på boligen siste 5 år?

Ja Nei

Krav for rom til varig opphold

Er det påvist avvik i forhold til rømningsvei, dagslysflate eller takhøyde?

Ja Nei

Kommentar:

Total fordeling mellom P-ROM og S-ROM

Tabellen under viser fordelingen av P-ROM og S-ROM etter veiledningen til NS 3940: 2012. Dette er til informasjon og til sammenligning. Tallene er omtrentlige, kan avvike fra faktiske målinger og er ikke juridisk bindende

	P-ROM(m2)	S-ROM(m2)
Boligbygg med flere boenheter	45	2

Kommentar

Boligbygg med flere boenheter

Arealet er oppmålt innenfor omsluttende vegger. BRA (Bruksareal)
Målingene er gjort med avstandslaser med en nøyaktighet på +/- 1.5 mm.
Tallene er avrundet etter gjeldene regler, noe som kan gi avvik. Er arealet vesentlig/avgjørende for et kjøp, må kjøper selv sørge for kontrollmåling før budgivning.

Rom som ligger utenfor boenheten, men som eier har påvist og/eller opplyst at tilhører boenheten, er oppmålt og inkludert i BRA-e.
Det er ikke fremvist dokumentasjon på at rommet tilhører boenheten.
Rom utenfor boenheten kan omdisponeres av borettslaget/sameiet og dette kan påvirke boligens BRA.

Befarings - og eiendomsopplysninger

Befaring

Dato	Til stede	Rolle
28.11.2024	Bjørn Andersen	Takstingeniør

Matrikkeldata

Kommune	gnr.	bnr.	fnr.	snr.	Areal	Kilde	Eieforhold
3303 KONGSBERG	7717	80		0	14497.1 m ²	BEREGNET AREAL (Ambita)	Eiet

Adresse

Dyrgravveien 26 B

Hjemmelshaver

Åskanten Borettslag

Kommentar

Tomten er felles for alle enhetene på eiendommen.

Andelsobjekt

Boligselskap	Org.nr.	Leil. nr.	Forrettingsfører	Eier av adkomstdokumenter
/ÅSKANTEN BORETTSLAG	855184842			Førli Anne Lise

Innskudd, pålydende mm

Andelsnummer	Pålydende	Andel fellesformue	Andel fellesgjeld
58	100	15 531 20.11.2024	112 891 20.11.2024

Kommentar

Opplysninger er mottatt av forettingsfører,

Årsregnskap

Regnskapsår	0	Samlet aksjekapital:		0
Omløpsmidler:		0	Samlet innskuddskapital:	0
Kortsiktig gjeld (-)	-	0	Langsiktig gjeld (+):	+ 0
Disponible midler:		0	Langsiktig gjeld og innskuddskapital:	0

Kommentar

Regnskapet er ikke nærmere vurdert.

Eiendomsopplysninger

Beliggenhet

Leilighet i 2 etasje som ligger i et etablert området på Lindbojordet.
Det er kort vei til skole, barnehage, dagligvarebutikk og turområder.
Nærhet til offentlig kommunikasjon, sykkel/gangveg til Kongsberg sentrum.

Adkomstvei

Eiendommen har adkomst via offentlig veg eller gate.

Tilknytning vann

Eiendommen er tilknyttet offentlig vannforsyning via private stikkledninger.

Tilknytning avløp

Eiendommen er tilknyttet offentlig avløpsnett via private stikkledninger.

Regulering

Kommuneplan
Id: KPLAN2020
Navn: Kommuneplanens arealdel 2022 - 2030
Formål: Boligbebyggelse
Plantype: Kommuneplanens arealdel
Fare: Ras- og skredfare
Hensynsonenavn: H310

Reguleringsplaner
Id: 047R
Navn: Lindbojordet
Plantype Eldre reguleringsplan
Formål: Boliger

Det anbefales å kontakte kommunen ved behov for ytterligere informasjon.

Om tomten

Tomten er fellesareal for alle enhetene, og er opparbeidet med asfalt og plen/gress, samt noe vegetasjon.

Tinglyste/andre forhold

Det er ikke opplyst om, eller funnet forhold som har betydning for taksten.

Siste hjemmelovergang

Kjøpesum	År
0	1971

Forsikring

Selskap	Avtalenr	Type	Forsikringssum	Årlig premie
IF skadeforsikring	SP2494281	Fullverdi		
Kommentar Borettslagets bygningsforsikring				

Kilder og vedlegg

Dokumenter

Beskrivelse	Dato	Kommentar	Status	Sider	Vedlagt
Egenerklæring		Selger er et dødsbo. Egenerklæring er ikke utfylt.	Finnes ikke		Nei
Brukstillat./ferdigatt.	12.12.1972		Gjennomgått		Nei
Tegninger		Ikke mottatt	Ikke gjennomgått		Nei
Eiendomsverdi.no	02.12.2024		Gjennomgått		Nei
Vedtekter			Gjennomgått		Nei

Tilstandsrapportens avgrensninger

STRUKTUR•REFERANSENIVÅ•TILSTANDSGRADER

- Rapporten er basert på innholdskrav i Forskrift til avhendingslova (tryggere bolighandel). Formålet er å gi en tilstandsanalyse til bruk for den som bestiller og/eller i et salg til forbruker, og ikke for andre tredjeparter. Rapportens omfang, struktur, metode og begrepsbruk følger i hovedsak Norsk Standard NS 3600:2018 (Teknisk tilstandsanalyse ved omsetning av bolig), samt Takstbransjens retningslinjer ved tilstandsrapportering for boliger og Takstbransjens retningslinjer for arealmåling.
- Tilbakeholdt eller uriktig informasjon som har betydning for vurderingen, er ikke bygningssakkyndiges ansvar. Rapporten beskriver avvik, altså en tilstand som er dårligere enn referansenivået. Rapporten framhever normalt ikke positive sider ved boligen ut over det som fremgår av tilstandsgradene.
- Tilstanden angis i rapporten og gir uttrykk for en gitt forventet tilstand blant annet vurdert ut fra alder og normal bruk slik:

i) **Tilstandsgrad 0, TG0:** Ingen avvik eller skader. I tillegg må bygningsdelen være tilnærmet ny, mindre enn 5 år, og det foreligger dokumentasjon på faglig god utførelse.

ii) **Tilstandsgrad 1, TG1:** Mindre avvik. Normal slitasje. Straksiltak ikke nødvendig. TG1 kan gis når bygningsdelen er tilnærmet ny og det ikke foreligger dokumentasjon på faglig god utførelse.

iii) **Tilstandsgrad 2, TG2:** Vesentlige avvik, og mindre avvik som etter NS 3600 gir TG 2, men som ikke nødvendigvis krever umiddelbare tiltak. I denne rapporten kan TG2 i Rapportsammendrag være inndelt i TG2 som krever tiltak og de som ikke krever umiddelbare tiltak. Konstruksjonen har normalt enten feil utførelse, en skade eller symptomer på skade, sterk slitasje eller nedsatt funksjon. Vedlikehold eller tiltak trengs i nær fremtid, det er grunn til å varsle fare for skader på grunn av alder eller overvåke spesielt på grunn av fare for større skade eller følgeskade. For skjulte konstruksjoner vil alder i seg selv være et symptom som kan gi TG2. For synlige konstruksjoner kan alder sammen med andre symptomer og momenter gi TG2. Avvik under TG2 kan gis sjablongmessig anslag.

iv) **Tilstandsgrad 3, TG3:** Store eller alvorlige avvik. Kraftige symptomer på forhold som man må regne med trenger utbedring straks eller innen kort tid. Påvist funksjonssvikt eller sammenbrudd. Avvik under TG3 skal gis sjablongmessig anslag.

v) **Tilstandsgrad TGiu:** Ikke undersøkt/ikke tilgjengelig for undersøkelse.

- Ved TG0 og TG1 gis det normalt ingen begrunnelse for valg av tilstandsgrad, fordi bygningen eller bygningsdelen da bare har normal slitasje. For anbefalte tiltak ved TG2 og TG3 må bruker av rapporten vurdere om tiltakene er nødvendige og lønnsomme. Hva det vil koste å utbedre rom eller bygningsdeler er et sjablongmessig anslag basert på registrert avvik og angitte tiltak i rapporten. Anslaget er gitt på generelt grunnlag og basert på erfaringstall i seks intervaller, og kan ikke forveksles med en konkret vurdering og tilbud fra en entreprenør eller håndverker. Det må eventuelt innhentes tilbud for en nærmere undersøkelse, og konkret og nøyaktig vurdering av utbedringskostnad. Kostnader til ikke oppdagede avvik/utbedringer/feil kan forekomme. Utbedringskostnad avhenger av personlige preferanser og markedspris på materialer og tjenesteyter.

PREISERINGER

- Avvik vurderes ut fra tekniske forskrifter på godkjenningstidspunktet for bygget. Noen bygningsdeler vurderes

etter gjeldende teknisk forskrift på befaringstidspunktet. Dette gjelder blant annet:

i) Bad, vaskerom (våtrom)

ii) Forhold rundt brann, rømming, sikkerhet, for eksempel rekkverkshøyder/åpninger, ulovlige bruksendringer, brannceller mv.

- For skjulte konstruksjoner slik som vann og avløp uten dokumentasjon, er kvalitet og alder vurdert.

- Fastmonterte installasjoner, for eksempel innfelt belysning (downlights), demonteres ikke for å sjekke dampspæren bak. Dette av hensyn til bygningssakkyndiges kompetanse og risikoen for skade.

- Kontroll av fukt i konstruksjonen ved hulltaking i bad og vaskerom (våtrom), rom under terreng (kjelleretasje, underetasje og sokkeletasje) eller andre bygningsdeler skjer etter eiers aksept. Hulltaking av våtrom og rom under terreng kan unntaksvis unnlates, se Forskrift til Avhendingsloven.

- Kontroll av romfunksjoner for P-ROM utføres kun når det ikke foreligger godkjente og byggemeldte tegninger, eller når tegninger ikke stemmer med dagens bruk.

- Bygningssakkyndig gir en forenklet vurdering av branntekniske forhold og elektriske installasjoner i boligen dersom det er mer enn fem år siden sist boligen hadde el-tilsyn. Bygningssakkyndig kan anbefale å konsultere offentlige myndigheter eller kvalifisert elektrofaglig fagperson ved behov for grundigere undersøkelser.

TILLEGGSUNDERSØKELSER

Etter avtale kan tilstandsanalysen utvides til også å omfatte tilleggsundersøkelser utover minimumskravet i forskriften.

BEFARINGEN

Rapporten gir en vurdering av byggverk og bygningsdeler som bygningssakkyndig har observert, og som fremkommer av Forskrift til avhendingsloven. Rapporten er likevel ingen garanti for at det ikke kan finnes skjulte feil, skader og mangler. NS 3600:2018 (Teknisk tilstandsanalyse ved omsetning av bolig) har undersøkelsesnivå fra 1 til 3, der undersøkelsesnivå 1 er det laveste og baseres på visuell observasjon. Rapporten baseres på undersøkelsesnivå 1 med få unntak (våtrom og rom under terreng). I praksis betyr dette at gjennomføringen av befaringen begrenses som følger:

- Det utføres kun visuelle observasjoner på tilgjengelige flater uten fysiske inngrep (f.eks. riving).

- Flater som er skjult av snø eller på annen måte ikke er tilgjengelig eller skjult, blir ikke kontrollert. Det foretas ikke funksjonsprøving av bygningsdeler, som isolasjon, piper, ventilasjon, el. anlegg, osv.

- Det gis ingen vurdering av boligens tilbehør, hvite- og brunevarer og annet inventar. Dette gjelder også integrert tilbehør.

- Inspisering av yttertak er basert på det som er synlig, normalt på innsiden fra loftet og utvendig fra stige/bakkenivå. Befaring av tak må være sikkerhetsmessig forsvarlig for å kunne gjennomføres.

- Stikkprøvetakninger er utvalgt tilfeldig og kan innebære kontroll under overflaten med spiss redskap eller lignende.

Tilstandsrapportens avgrensninger

UTTRYKK OG DEFINISJONER

- Tilstand: Byggverkets eller bygningsdelens tekniske, funksjonelle eller estetiske status på et gitt tidspunkt.
- Symptom: Observerbart forhold som gir indikasjon på hvilken tilstand et byggverk eller en bygningsdel befinner seg i. Benyttes ved beskrivelse av avvik.
- Skadegjørere: Zoologiske eller biologiske skadegjørere, i hovedsak råte, sopp og skadedyr.
- Fuktsøk: Overflatesøk med egnet søkeutstyr (fuktindikator) eller visuelle observasjoner.
- Fuktmåling: Måling av fuktinnhold i materiale eller i bakenforliggende konstruksjon ved bruk av egnet måleutstyr (blant annet hammerelektrode og pigger).
- Utvidet fuktsøk (hulltaking): Boring av hull for inspeksjon og fuktmåling i risikoutsatte konstruksjoner, primært i tilstøtende vegger til bad, utforede kjellervegger og eventuelt i oppforede kjellergulv.
- Normal slitasjegrad: Forventet nedsliting av materiale i overflaten som er basert på enkle visuelle observasjoner. Kan vurderes sammen med bygningsdelens alder.
- Forventet gjenværende brukstid: Anslått tid et byggverk eller en del av et byggverk fortsatt vil være tjenlig for sitt formål (NS3600, Termer og definisjoner punkt 3.9)

AREALBEREGNING FOR BOENHETER

- Areal fastsettes etter Forskrift til avhendingsloven og Norsk Standard 3940 Areal- og volum-beregninger av bygninger fra 2023.
- Areal oppgis i hele kvadratmeter i rapporten, og gjelder for det tidspunkt oppmålingen fant sted.
- Bruksareal (BRA) er det måleverdige arealet som er innenfor omsluttete vegger målt i gulvhøyde (bruttoareal minus arealet som opptas av yttervegger). I tillegg til gulvhøyde gjelder regler om fri bredde for at arealet skal være måleverdig, med betydning for BRA av for eksempel loft med skråtak. BRA består av internt bruksareal (BRA-i), eksternt bruksareal (BRA-e) og innglasset balkong mv (BRA-b). Terrasse- og balkongareal (TBA) opplyses der tilstandsrapporten skal benyttes i boligomsetningen og der det er aktuelt. I tillegg kan gulvareal (GUA) og areal med lav takhøyde (ALH) opplyses sammen med BRA der det er aktuelt og en del av oppdraget. Rom skal ha atkomst og gangbart gulv for å kunne regnes som BRA/måleverdig areal.
- Arealet måles og oppgis dersom arealet oppfyller krav til måleverdighet, slik som at arealet må ha minst en bredde på 0,6m og minst en høyde på 1,9 m osv. Et rom kan være i strid med teknisk forskrift og mangle godkjennelse hos kommunen for den aktuelle bruken, uten at dette får betydning for om arealet måles og oppgis i tilstandsrapporten. Når arealet måles tas det ikke hensyn til om arealet er lovlig oppført eller om bruken er lovlig, bruksendringer, lysforhold eller andre sikkerhetsmangler.
- Eiendommens markedsverdi kan ikke baseres på en rent matematisk beregning i forhold til antall kvadratmeter opplyst i rapporten. Opplysninger om areal kan altså ikke alene benyttes for beregning av eiendommens verdi.

• Rom som ligger utenfor boenheten, men som eier har påvist og/eller opplyst at tilhører boenheten, er oppmålt og inkludert i BRA-e. Det er ikke fremvist dokumentasjon på at rommet tilhører boenheten, med mindre dette er angitt særskilt. Rom utenfor boenheten kan omdisponeres av borettslaget/sameiet og dette kan påvirke boligens BRA. Vær oppmerksom på at NS 3940:2023 og eierseksjonsloven har ulik definisjon av fellesareal. Ved arealmåling gjelder NS 3940:2023 som definerer fellesareal slik: "Delen av bygning som brukes av to eller flere bruksenheter eller til bygningens forvaltning, drift eller vedlikehold.

• I en overgangsperiode skal rapporter som benyttes i boligomsetningen eller dersom det er en del av oppdraget også opplyse om fordelingen mellom P-ROM og S-ROM med utgangspunkt i definisjonene som fremkommer av veiledningen til Norsk Standard 3940 Areal- og volum-beregninger av bygninger fra 2012. Fordelingen mellom P-ROM og S-ROM er basert på veiledningen og bygningssakkyndiges eget skjønn. P-ROM er måleverdige rom som benyttes til kort eller langt opphold. S-ROM er måleverdige rom som benyttes til lagring, og tekniske rom. Bruken av et rom på befaringstidspunktet har betydning for om rommet defineres som P-ROM eller S-ROM. Dette betyr at rommet både kan være i strid med teknisk forskrift og mangle godkjennelse i kommunen for den aktuelle bruken, uten at dette vil få betydning for valg av arealkategori.

• Se øvrig informasjon om areal i rapporten, Norsk Standard 3940 (2012 og 2023) og veiledningen til disse.

PERSONVERN

iVerdi AS, bygningssakkyndig og takstforetaket behandler personopplysninger som bygningssakkyndig trenger for å kunne utarbeide rapporten. Personvernerklæring med informasjon om bruk av personopplysninger og dine rettigheter finner du her [Personvernerklæring - iVerdi](#)

DELING AV PERSONOPPLYSNINGER FOR TRYGGERE BOLIGHANDEL OG MULIG RESERVASJON

Norsk takst og deres samarbeidspartnere benytter personopplysninger fra rapporten for analyse- og statistikkformål, samt utvikling og drift av produkter og tjenester for takstbransjen og andre aktører i bolig-omsetningen. Les mer om dette og hvordan du kan reservere deg på <https://www.norsktakst.no/norsk/om-norsk-takst/personvernerklæring/reservasjon/>

Vendu lager en boliganalyse basert på opplysninger fra rapporten. Les mer om dette og hvordan du kan reservere deg her: <https://samtykke.vendu.no/OQ1870>

KLAGEORDNING FOR FORBRUKERE

Er du som forbruker misfornøyd med bygningssakkyndiges arbeid eller opptreden ved taksering av bolig eller fritidshus, se www.takstklagenemd.no for mer informasjon

EGENERKLÆRINGSSKJEMA

Til orientering vil dette skjema være en del av salgsoppgaven

Meglerfirma	
Aktiv EM Viken	
Oppdragsnr.	
1305240137	
Selger 1 navn	
Ronny Moen	
Gateadresse	
Dyrgravveien 26B	
Poststed	Postnr
KONGSBERG	3617
Er det dødsbo?	
<input type="checkbox"/> Nei <input checked="" type="checkbox"/> Ja	
Avdødes navn	Anne Lise Førli
Er det salg ved fullmakt?	
<input type="checkbox"/> Nei <input checked="" type="checkbox"/> Ja	
Hjemmelshavers navn	Ronny Moen
Har du kjennskap til eiendommen?	
<input checked="" type="checkbox"/> Nei <input type="checkbox"/> Ja	

Document reference: 1305240137

Tilleggs kommentar

Selger har ikke bebodd eiendommen og har derfor ikke spesifikk kunnskap om den. Det kan derfor være skader og andre forhold ved eiendommen som ikke er spesifikt opplyst. Kjøper oppfordres derfor til å foreta en særlig grundig undersøkelse av eiendommen, gjerne med bistand av teknisk sakkyndig.

Jeg bekrefter at opplysningene er gitt etter beste skjønn. Jeg er kjent med at dersom jeg har gitt ufullstendige, uriktige eller misvisende opplysninger om eiendommen, vil forsikringsselskapet kunne søke hel eller delvis regress for sine utbetalinger eller redusere sitt ansvar helt eller delvis, jfr. vilkår for boligselgerforsikring punkt 7.1 og forsikringsavtaleloven kapittel 4.

Jeg er orientert om mitt mulige ansvar som selger etter avhendingsloven, eventuelt etter kjøpsloven (aksjeboliger), og om forsikringsgiver sitt boligselgerforsikringstilbud.

Jeg er klar over at avtale om forsikring er bindende. Jeg er også klar over at premietilbudet først kan påberopes når boligen er solgt (budaksept). Premietilbudet som er gitt av megler er bindende for forsikringsgiver i 6 – seks – måneder fra oppdragsinngåelse med megler.

Etter dette vil premien og forsikringsvilkårene kunne justeres. Når premietilbudet ikke lenger er bindende for forsikringsselskapet må egenerklæringsskjemaet signeres på nytt og eventuelle endringer påføres. Det vil da være forsikringspremien og forsikringsvilkårene på ny signeringsdato som legges til grunn.

Det kan ikke tegnes boligselgerforsikring ved følgende salg:

- mellom ektefeller eller slektninger i rett oppstigende eller nedstigenede linje, søsken, eller
- mellom personer som bor eller har bodd på boligeiendommen og/eller
- når salget skjer som ledd i sikredes næringsvirksomhet/er en næringsseiendom
- etter at boligeiendommen er lagt ut for salg.
- ved salg av helårs- og fritidsbolig er det krav til at det foreligger tilstandsrapport i henhold til Forskrift til avhendingslova (tryggere bolighandel).

Forsikringsselskapet kan ved skriftlig samtykke akseptere tegning av forsikring også i ovennevnte tilfeller.

Dersom forsikringsselskapet ikke har gitt skriftlig samtykke, kan erstatningen bortfalle.

Ved oppgjørsoppdrag trer forsikringen i kraft når kontrakten er signert av begge parter, begrenset til siste 12 måneder før overtakelse.

Forøvrig oppfordrer selger potensielle kjøpere til å undersøke eiendommen grundig, jf avhendingsloven § 3-10 og kjøpsloven § 20 (aksjeboliger).

Gyldig forsikring forutsetter at det for helårs- og fritidsbolig foreligger tilstandsrapport som er i henhold til Forskrift til avhendingslova (tryggere bolighandel).

Jeg ønsker boligselgerforsikring, og bekrefter å ha mottatt og lest forsikringsvilkårene og informasjonsbrosjyre til selger i forbindelse med kjøp av boligselgerforsikring. Forsikringen trer i kraft på det tidspunkt det foreligger en budaksept mellom partene, begrenset til tolv måneder før overtakelse. Ved oppgjørsoppdrag trer forsikringen i kraft når kontrakten er signert av begge parter, begrenset til siste 12 måneder før overtakelse. Jeg bekrefter med dette at eiendommen ikke er en næringsseiendom, at den ikke selges som ledd i næringsvirksomhet eller mellom ektefeller eller slektninger i rett oppstigende eller nedstigende linje, søsken, eller mellom personer som bor eller har bodd på boligeiendommen. Gyldig forsikring forutsetter at det for helårs- og fritidsbolig foreligger tilstandsrapport som er i henhold til Forskrift til avhendingslova (tryggere bolighandel). Forsikringen er ugyldig dersom den tegnes i strid med forsikringsvilkårene. Jeg er innforstått med at eiendomsmegleren ikke har fullmakt til å gjøre unntak fra ovennevnte begrensninger. Jeg er oppmerksom på at 8% av total forsikringskostnader honorar til Söderberg & Partners.

Jeg ønsker ikke boligselgerforsikring, men megler har tilbudt meg å kjøpe slik forsikring.

Jeg kan ikke kjøpe boligselgerforsikring ihht vilkår.

NAME OF SIGNER	IDENTIFIER	TIME	ELECTRONIC ID
Ronny Moen	232e8c8d0a84db729e8005 11c338d63a40d5453c	20.11.2024 09:41:33 UTC	Signer authenticated by Nets One time code

Document reference: 1305240137

- This is a PDF document digitally signed by Nets' E-Signing service.
- The document's integrity is protected by signing and sealing the contents with a certificate issued to Nets by a third party. Validating the signature confirms that the contents have not been modified since the time of signing.
- For more information about document formats, see <https://www.nets.eu/developer>

Nabolagsprofil

Dyrgravveien 26B - Nabolaget Dyrgrav/Lindbojordet - vurdert av 50 lokalkjente

Nabolaget spesielt anbefalt for

- Enslige
- Studenter
- Godt voksne



Offentlig transport

Dyrgravveien Linje 401	5 min 0.4 km
Kongsberg stasjon Baneveien Linje F5, R12	7 min 4.1 km
Sandefjord lufthavn Torp	1 t 21 min
Oslo Gardermoen	1 t 46 min

Skoler

Skavanger skole (1-7 kl.) 192 elever, 11 klasser	5 min 0.4 km
Vestsiden ungdomsskole (8-10 kl.) 398 elever, 31 klasser	4 min 2.3 km
Tislegård ungdomsskole (8-10 kl.) 402 elever, 28 klasser	8 min 4.1 km
Kongsberg vgs - Tinius Olsen 850 elever, 31 klasser	6 min 3.1 km
Kongsberg vgs - Flåtaløkka	6 min

«Koselig å bo her med mange supre naboer»



Sitat fra en lokalkjent



Opplevd trygghet

Veldig trygt 75/100



Kvalitet på skolene

Bra 73/100



Naboskapet

Høflige 61/100

Aldersfordeling

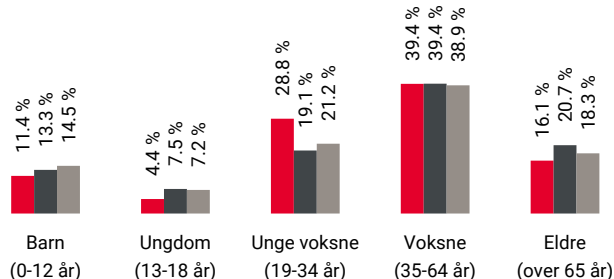

Område	Personer	Husholdninger
Dyrgrav/Lindbojordet	843	549
Kongsberg	21 087	10 800
Norge	5 425 412	2 654 586

Barnehager

Idrettsparken barnehage (1-5 år) 74 barn	14 min 1 km
Sølvstuppen barnehage (0-5 år) 39 barn	6 min 3 km
Kragsgate barnehage (1-5 år) 26 barn	6 min 3.6 km

Dagligvare

Kiwi Kongsberg PostNord	13 min 1 km
Kiwi Hasbergsveien	5 min

Primære transportmidler



1. Egen bil



2. Sykkel



Turmulighetene

Nærhet til skog og mark 92/100



Støynivået

Lite støynivå 90/100



Trafikk

Lite trafikk 88/100

Sport

⚽ Skavanger skole	5 min	🚶
Aktivitetshall, ballspill	0.4 km	
⚽ Kif - huset Helsestudio	11 min	🚶
Aktivitetshall	0.8 km	
🚴 Family Sports Club KMT	11 min	🚶
🚴 Sense trening og helse	7 min	🚗

Boligmasse

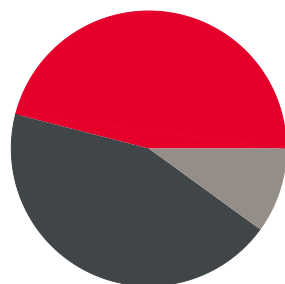

- 46% enebolig
- 44% blokk
- 10% annet

Varer/Tjenester

📍 Stortorvet Senter	6 min	🚗
📍 Apotek 1 Mynten	6 min	🚗

Aldersfordeling barn (0-18 år)

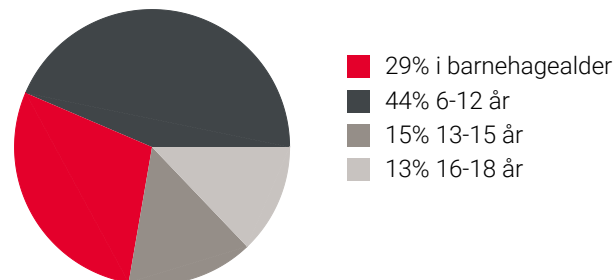

Familiesammensetning

Par m. barn



Par u. barn



Enslig m. barn



Enslig u. barn



Flerfamilier





0% 65%

- Dyrgrav/Lindbojordet
- Kongsberg
- Norge

Sivilstand

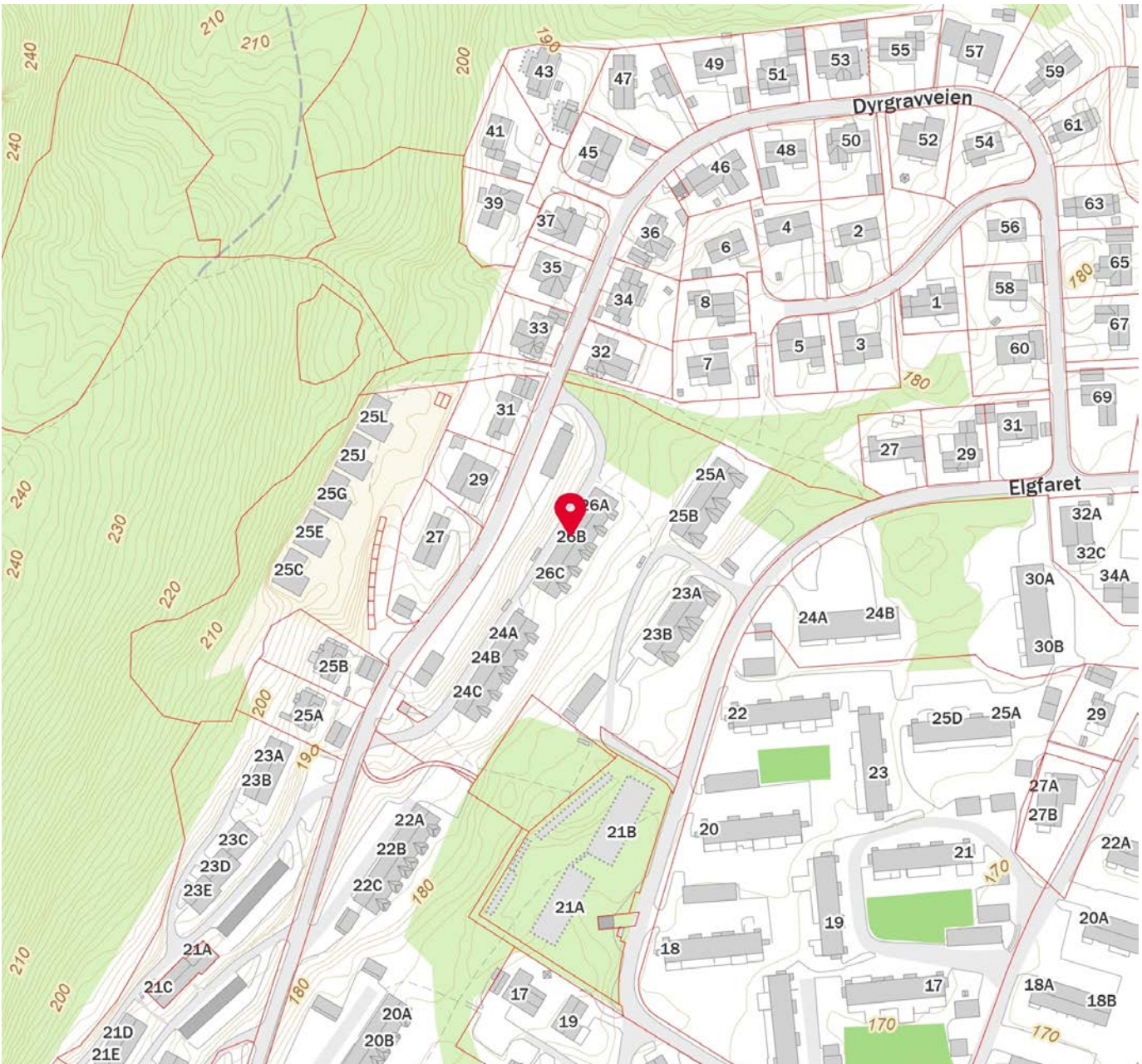
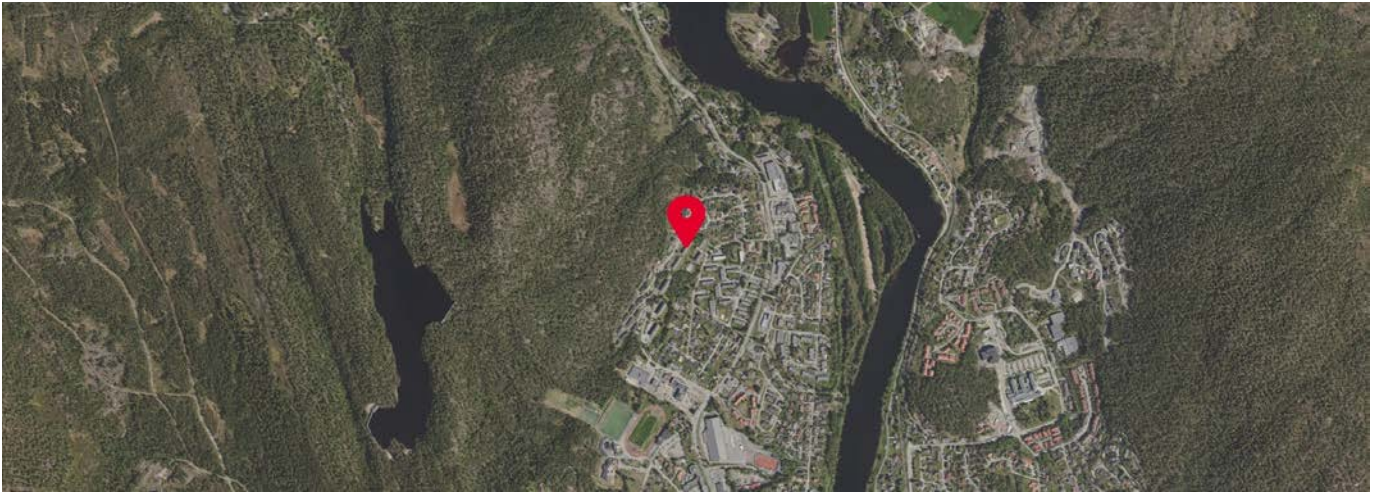
		Norge
Gift	22%	33%
Ikke gift	60%	54%
Separert	14%	9%
Enke/Enkemann	4%	4%



 Innholdet i nabolagsprofilen er hentet fra ulike datakilder, og feil eller mangler kan forekomme. Vurderinger og sitater er innhentet på web og gir uttrykk for hvordan naboen vurderer nabolaget. FINN.no AS kan ikke holdes ansvarlig for feil/mangler i profilen. Copyright © Finn.no AS 2024

Boligopplysninger:

Saksbehandler: Torunn Aasheim

Dato utkjørt: 20.11.24 Side 1 av 2

Åskanten Borettslag	Vår ref.:	6/58	Fødselsdato eier:	28.08.1949
Dyrgravveien 26 B	Type:	BORETTSLAG TILKNYTTET		
3617 KONGSBERG	Eiere:	Anne Lise Førli Dødsbo		
Organisasjonsnr: 855 184 842	Andelsnr:	58		

1: Felleskostnader

Tot. innev. måned: 4 316

Boligselskap er tilknyttet sikringsordning

Felleskostnader:	RENTER FELLESGJELD	593
	FELLESKOSTNADER	3 079
	AVDRAG FELLESGJELD	544
Tilleggsytelser:	DUGNADSINNBETALING - tilbakebetales etter deltagelse på dugnad	100

3: Fellesgjeld

Ajourf. Andel f.gj. (lån)	112 891	Gjeld siste årsoppg.:	118 958
Klient ajourf. lån:	7 581 506,64	Klient gj. s. årsoppg.:	7 988 961

Spesifikasjon av lån:

Lånenummer: 16364014493, DNB BANK ASA

Annuitetslån, 12 terminer per år.

Rentesats per 20.11.2024: 5.9% pa.

Antall terminer til innfrielse: 139

Saldo per 20.11.2024: 7 581 507

Andel av saldo: 112 892

Første termin/første avdrag: 16.07.2021 (siste termin 16.06.2036)

Annuitet over 15 år

4: Særskilte opplysninger

Klausuler:

Styreleder: Harald Westlie
Adresse: Dyrgravveien 24 B
Postnr/-sted: 3617 KONGSBERG
Telefon: Mob.: 40300050
E-post: aaskantenbrl@kongsbergbbl.no

5: Restanse felleskostnader pr. 20.11.2024

Utestående saldo:	8 691,49		
Felleskostnader:	8 632	Restanse:	8 691,49
Gebyr:	35	Forskudd:	0
Rente:	24,49	Overdekning:	0

6: Ligning - 2023

Annen formue:	15 531	Gjeld:	118 958	Andre inntekter:	41
		Utgifter:	5 982		

7: Pålydende

Pålydende:	100	Opprinnelig innskudd:	15 500
Andelsnr:	58	Partialobligasjonsnr:	58

8: Bygning/eiendom

Byggeår: 1972
Gårds/bruksnr: 7717/80
Bygningstype: BLOKK
Feste/eiet tomt: Eiet Tomteareal: 14277

Antall leiligheter: 65

9: Forsikring

Forsikret i: If... Skadeforsikring Polisen: SP2494281

10: Fasiliteter og andre enhetsopplysninger

Ferdigstillt:	14.09.1972	Første innflytting:	15.09.1972	SSBnr:	H0202
Etasje:	2	Oppvarmingstype:	EL. MED PIPE		

Boligopplysninger:

Saksbehandler: Torunn Aasheim

Dato utkjørt: 20.11.24 Side 2 av 2

Åskanten Borettslag	Vår ref.: 6/58	Fødselsdato eier: 28.08.1949
Dyrgravveien 26 B	Type: BORETTSLAG TILKNYTTET	
3617 KONGSBERG	Eiere: Anne Lise Førli Dødsbo	
Organisasjonsnr: 855 184 842		

10: Fasiliteter og andre enhetsopplysninger

Heis:	Nei				
Parkeringstype:	Garasje/MV utlyses internt ()				
Systemlås:	Ja	Antall rom:	2		
Husdyrhold:	Se husordensregler	Oppr. antall rom:	2		
Livsløp standard:	Nei	Kategori:	2-ROMS 47 M2	P-rom	47
Ansiennitetsregler:	1 - Borettslag - Siste samlede botid i leiligh 2 - Felles forkjøpsrett 2 - Andel BBL				

Fasiliteter:

PARKERING: Det er 20 garasjer og 2 motorvarmerplasser. Disse tildeles av styret etter bo ansiennitet i borettslaget. Garasjene selges for kr 8 700,- + honorar til KBBL. Dersom ingen interessenter melder seg, så kjøper borettslaget garasjen, for så å prøve og selge den igjen seinere.

Felleskostnader dekker: Avdrag og renter på borettslagets lån, kommunale avgifter og eiendomsskatt, bygningsforsikring (totalforsikring som også gjelder bekjempelse av skadedyr), utvendig vedlikehold iflg. borettslagets vedtekter, strøm i fellesområder, snøbrøyting og sandstrøing, vaktmestertjenester, administrasjon og revisjon, varmtvann og trappevask.

Borettslaget har avtale med Viken Fiber: Altibox 200 Flex.

Tilbyder: Skadeforsikringsselskapet Borettslagenes Sikringsordning AS. Varighet av avtalen/oppsigelsesvilkår: Borettslag som har tegnet seg for sikring kan si opp avtalen innen 1. desember med virkning fra kommende årsskifte. Etter borettslagslovens bestemmelser skal vedtak om oppsigelse av forsikringen gjøres av borettslagets generalforsamling. Forsikringsselskapet kan til enhver tid si opp en avtale med forsikringstaker dersom forsikrede ikke oppfyller de krav som er lagt til grunn ved første gangs forsikring. For øvrig gjelder forsikringsavtalelovens regler.

Det er satt opp 2 ladestolper for el-bil på borettslagets eiendom. Styretelefon: 907 05 672.

Annen informasjon:



OVERSIKT OVER LØSØRE OG TILBEHØR TIL EIENDOMMEN

Oversikten er utarbeidet av Norges Eiendomsmeglerforbund, Eiendom Norge og Advokatforeningens Eiendomsmeglingsgruppe, og er gjeldende fra 1. januar 2020.

Generelt

Lov om avhending av fast eiendom (avhendingslova/avhl.) av 3. juli 1992 regulerer kjøper og selgers rettigheter og plikter ved overdragelse av fast eiendom og andeler i borettslag.

I henhold til avhl. § 3-4 skal eiendommen, når annet ikke er avtalt, overdras med innredninger og utstyr som etter lov, forskrift eller annet offentlig vedtak skal følge med. Det samme gjelder varig innredning og utstyr som enten er fastmontert eller er særskilt tilpasset bygningen, jf. avhl. § 3-5. Loven inneholder ingen detaljert oversikt over hva som omfattes av «innredning og utstyr», og over hva som skal regnes som «fastmontert eller særskilt tilpasset».

Partene kan fritt avtale hva som skal følge med eiendommen ved salg. Bransjens liste over løsøre og tilbehør som skal følge med eiendommen, er en del av avtalen mellom kjøper og selger dersom ikke annet er opplyst i salgsoppgaven, kjøper har tatt forbehold i bud eller avtale på annen måte er inngått. Der intet annet er avtalt, vil løsøre og tilbehør medfølge slik dette fremkommer av avhl. § 3-4 og § 3-5 og denne oversikt.

Produkter og installasjoner som medfølger overdras uten noen form for garantier, utover eventuell gjenværende leverandørgaranti.

Dersom det er noe i nedenstående liste som ikke finnes på eiendommen, vil det heller ikke medfølge.

- 1. HVITEVARER** medfølger der dette er spesielt angitt i salgsoppgaven.
- 2. HELDEKKENDE TEPPER** følger med uansett festemåte.
- 3. VARMEKILDER**, slik som ovner, kaminer, peiser, varmpumper og panelovner, følger med uansett festemåte. Frittstående biopeiser/varmeovner og terrassevarmere medfølger ikke. Det følger ikke med varmekilder i rom som ikke har vegg- eller fastmonterte varmekilder på visning.
- 4. TV, RADIO OG MUSIKKANLEGG.** TV-antennene og fellesanlegg for TV, herunder parabolantenne, og tuner/dekoder/tv-boks medfølger der dette eies av selger. Veggmontert TV/flatskjerm med tilhørende festeordning samt musikkanlegg følger ikke med (se også punkt 12).
- 5. BADEROMSINNREDNING/UTSTYR.** Badekar, dusjkabinett, dusjvegger, alle fastmonterte speil og hyller, fastmonterte glass- og håndkleholdere, herunder håndklevarmere samt baderomsinnredning, medfølger.
- 6. GARDEROBESKAP** medfølger, selv om disse er løse. Fastmonterte garderobehyller og knagger medfølger. Innredning i garderobeskap, for eksempel løse eller fastmonterte trådkurver, hyller, stenger og lignende, medfølger.

7. KJØKKENINNREDNING medfølger, herunder også åpne, fastmonterte hyller og løs eller fastmontert kjøkkenøy.

8. MARKISER, PERSIENNER og annen type innvendig og utvendig solskjerming, gardinoppheng, lamellgardiner og liftgardiner medfølger.

9. AVTREKKSIVIFTER av alle slag, samt fastmonterte aircondition/ventilasjonsanlegg, medfølger.

10. SENTRALSTØVSUGER medfølger med komplett anlegg, herunder slange, munnstykke mm.

11. LYSKILDER. Kupler, lysstoffarmatur, fastmonterte "spotlights", oppheng og skinner med spotlights samt utelys og hagebelysning medfølger. Vegglamper, krokhengte lamper, lysekroner, prismelamper og lignende som er koblet til sukkerbit eller stikkontakt følger likevel ikke med.

12. INSTALLERTE SMARTHUSLØSNINGER med sentral som styrer lys, varme, lyd o.l., samt tilhørende trådløse enheter som brytere, sensorer, kameraer, integrerte høyttalere el. medfølger. Enkle lysstyringssystem f.eks. med en sentral som kun styrer lyspærer eller smartpærer montert i sokkel medfølger likevel ikke.

13. UTVENDIGE SØPPELKASSER og eventuelt holder/hus til disse medfølger.

14. POSTKASSE medfølger.

15. UTENDØRS INNRETNINGER slik som flaggstang, fastmontert tørkestativ, samt andre faste utearrangementer som f.eks. badestamp, boblekar/jacuzzi og liknende utendørs kar, lekestue, lekestativ, utepeis, fastmontert trommel til vannslange, medfølger. Guidekabel/avgrensingskabel til robotgressklipper medfølger, men robotgressklipper og ladestasjon for denne medfølger ikke.

16. FASTMONTERT VEGGLADER/LADESTASJON TIL EL-BIL medfølger uavhengig av hvor laderen er montert.

17. SOLCELLEANLEGG med tilhørende teknisk infrastruktur medfølger.

18. GASSBEHOLDER til gasskomfyr og gasspeis medfølger.

19. BRANNSTIGE, BRANNTAU, feiestige og lignende medfølger der dette er påbudt. Løse stiger medfølger ikke.

20. BRANNSLUKNINGSAPPARAT, BRANNSLANGE og RØYKVARSLER medfølger der dette er påbudt. Det er eier og brukers plikt til å se til at utstyret forefinnes på enhver eiendom. Hvis annet ikke er uttrykkelig avtalt, skal dette derfor alltid følge med ved salg av eiendom.

21. SAMTLIGE NØKLER til eiendommen som selger er i besittelse av skal overleveres kjøper på overtakelsen, herunder nøkler til eventuelle boder, uthus, garasjeportåpner e.l. Låses boder, uthus e.l. med hengelås, skal lås og nøkler til disse medfølge.

22. GARASJEHYLLER, bodhyller, lagringshyller og oppheng til bildekk medfølger såfremt de er fastmontert.

Planter, busker og trær som er plantet på tomten, eller fastmonterte kasser og lignende er en del av eiendommen og medfølger i handelen.

HELP Boligkjøperforsikring

Boligkjøperforsikring

- Advokathjelp ved boligkjøpet og i 5 år fremover.
- Er kjøpers motvekt til selgers boligselgerforsikring.
- Gir deg advokathjelp hele veien til rettskraftig dom, om nødvendig.

Boligkjøperforsikring **PLUSS**

- Advokathjelp ved boligkjøpet og i 5 år fremover.
- Er kjøpers motvekt til selgers boligselgerforsikring.
- Gir deg advokathjelp hele veien til rettskraftig dom, om nødvendig.
- Advokathjelp i de viktigste rettsområdene i privatlivet.

PLUSS gir boligeiere sterkt rabattert advokathjelp. Be om råd eller hjelp i retten når du trenger det fra Norges viktigste advokatmiljø for privatpersoner.

PLUSS kan bare tegnes samtidig med boligkjøperforsikringen, og koster kun kr 2 800 i tillegg. **PLUSS** fornyes årlig - om du ønsker det.

Borettslag/aksjeleilighet: Kr 7 200

Selveierleilighet/rekkehus: Kr 10 400

Ene-/tomannsbolig, tomt: Kr 15 100

Rettsområder du får hjelp med

Samboeravtale, ektepakt og arv

Forbrukerkjøp og håndverkertjenester

Utleie og naboforhold

Tomtefeste, veirett og andre servitutter

Plan- og bygningsrett

Skatt ved oppussing, utleie og eiendomssalg

Tilgang til digitale juridiske avtaler via Min side

“Vi unner ingen å stå alene”

Retts skal være rett. For alle.



Boligkjøperforsikring tegnes hos eiendomsmegler senest ved kontraktsgjøring og gir rett til advokathjelp inntil 5 år etter overtakelse. Forsikringen betales som del av oppgjøret ved boligkjøpet. **PLUSS**-dekningen fornyes årlig ved faktura fra **HELP**.

Egenandel kr 4 000 påløper ved takst, tvist eller 10 timer advokatbistand, avhengig av hva som kommer først. Meglerforetaket mottar kr 4 200/4 600/5 000 i kostnadsgodtgjørelse, avhengig av boligtype, samt et tillegg på kr 1 000 ved salg av **PLUSS**.

Vi tar forbehold om pris- og vilkårsendringer. Hvis premien ikke er innbetalt ved overtakelse, vil avtalen bli kansellert. For fullstendig informasjon om dekning og vilkår, se help.no

Har du spørsmål? Kontakt **HELP** på help.no/minside, telefon 22 99 99 99 eller epost post@help.no

Retts skal være rett. For alle.



Viktige endringer i avhendingsloven

Den 1. januar 2022 ble avhendingsloven endret på viktige punkter for både kjøper og selger. Samtidig fikk vi en ny forskrift som regulerer jobben en takstmann skal gjøre. Den nye forskriften stiller strengere krav til tilstandsrapportene som er en viktig del av kontrakten ved boligsalg. HELP, landets største advokatmiljø for boligkjøpere, har laget en kort innføring i de nye reglene.

Forbudt å selge bolig “som den er”

Du har kanskje hørt at de fleste brukte boliger har vært solgt «som de er»? Dette forbeholdet innebar at selger fraskrev seg ansvar for skjulte feil og mangler. Det var bare hvis selger hadde holdt tilbake eller gitt uriktig informasjon, eller hvis boligen var i vesentlig dårligere stand at kjøper kunne nå frem med et krav mot selger.

Fra 1. januar 2022 kan ikke selger lenger ta generelle forbehold av «som den er»-typen. Dette betyr at når vi da skal vurdere om en bolig har en mangel, må vi vurdere grundig hva som fremgår av kjøpsavtalen. Med kjøpsavtalen menes alle dokumenter og opplysninger som tilbys før kjøpet, også FINN-annonsen og alle vedleggene til salgsoppgaven. Hvis kjøpsavtalen ikke gir et klart svar (av typen “Det følger egen parkeringsplass med leiligheten” eller “Badet er renoveret av fagfolk”), må vi vurdere hva kjøper kan forvente basert på blant annet eiendommens synlige tilstand, alder, opplysningene som er gitt ved salget, feilenes art, karakter og omfang.

Egenandel

Avhendingsloven har også fått en ny bestemmelse om egenandel. Egenandelen slår først inn når det er påvist at eiendommen har en mangel. Når det er et avvik fra kontrakten som utgjør en mangel, skal oppgjøret reduseres med 10 000 kroner, uavhengig av om utbedringskostnadene er høye eller lave. Dette innebærer blant annet at kjøper ikke kan rette krav mot selger hvis det koster mindre enn 10 000 kroner å utbedre mangelen.

Selv om utbedringskostnadene er høye, kan det likevel tenkes at feil ved boligen ikke utgjør mangler etter loven. Dette avhenger av hva som er avtalt mellom partene, og hva kjøper kan forvente basert på de momentene vi har nevnt over.

Nytt om tilstandsrapporter

Tidligere ble det ikke stilt noen konkrete krav til hva en tilstandsrapport skulle inneholde og hvordan den skulle se ut. Dette hadde som konsekvens at tilstandsrapportene varierte i innhold og kvalitet. I den nye forskriften til avhendingsloven stilles det en rekke krav for at en tilstandsrapport skal regnes som godkjent.



Forts. Viktige endringer i avhendingsloven

Opplysningene i tilstandsrapporten skal gis på en forbrukervennlig måte, og det er beskrevet hva takstmannen skal vurdere og hvordan noen av undersøkelsene skal gjennomføres.

Vi har tro på at kjøpere nå vil få bedre informasjon i forkant av salget og dermed et bedre beslutningsgrunnlag.

Kjøpers undersøkelsesplikt lovfestes

Avhendingsloven har også fått en regel om undersøkelsesplikt for kjøper. Regelen tydeliggjør at kjøperen skal anses å kjenne til forhold som er tydelig beskrevet i tilstandsrapporten eller annen relevant salgsdokumentasjon. Det fremgår av loven at kjøperen ikke kan klage på avvik hvis disse er tydelig beskrevet i salgsdokumentasjonen, uavhengig av om kjøperen faktisk har satt seg inn i denne.

Det er derfor svært viktig at kjøper setter seg godt inn i alle dokumenter og opplysninger som tilbys i forkant av kjøpet. Hvis det er noe du ikke forstår, anbefaler vi at du stiller spørsmål til selger og/eller eiendomsmegler. Dersom det er gitt motstridende opplysninger i salgsdokumentene, må du undersøke hvilke av opplysningene som er korrekte, og eventuelt ta forbehold dersom motstriden ikke avklares. Du kan ikke velge å holde deg til den opplysningen du liker best.

Arealavvik

Avhendingsloven har også fått en ny bestemmelse om arealavvik innendørs. Helt kort betyr endringen at eiendommen har en mangel hvis opplysningene om størrelse i salgsdokumentene ikke er riktig. Det er en forutsetning at avviket utgjør mer enn 2 % og minst én kvadratmeter, og at selgeren ikke godtgjør at opplysningene ikke har hatt betydning for kjøperen.

Viktig for kjøper å være klar over

Advokatene i HELP er fornøyde med regelendringer som bidrar til at kjøper får bedre informasjon. Dette kan redusere antall konflikter i etterkant av boligkjøpet.

Selv om selgers ansvar nå har blitt utvidet, er det ikke slik at alle feil er mangler etter avhendingsloven. Det er påregnelig med noen feil ved boligen på grunn av alder, slitasje, osv., og det som er opplyst ved salget, er naturligvis ikke mangler. Jo eldre boligen er, desto vanligere er det å avdekke feil. Det er svært viktig å lese salgsoppgaven nøye. Hvis det er gitt konkrete risikoopplysninger om bestemte bygningsdeler, er det påregnelig å måtte utbedre disse og denne kostnaden må kjøper dekke selv.

Hvis du har boligkjøperforsikring hos HELP, vil våre advokater hjelpe deg med å vurdere om du kan rette et krav mot selger/selgers boligselgerforsikringsselskap. Dersom det er sannsynlig at du vil nå frem med et krav, forfølger vi saken for deg til den er løst.

HELP Renteforsikring

Renteforsikring dekker rentekostnader etter skatt og husforsikring for bolig som skal selges, hvis denne ikke er solgt tre måneder etter overtakelse av ny bolig. Forsikringen koster kr 5.900 og gjelder i ett år fra tidspunktet hvor du har overtatt din nye primærbolig og du har markedsført din gamle primærbolig sammenhengende i minst tre måneder.

- Utbetaling gis i inntil ni måneder
- Rentekostnader, samt kostnad til husforsikring dekkes med inntil kr 15.000 per måned
- Gjelder fast eiendom regulert til boligformål og som er registrert som din primærbolig
- Forsikringen gjelder i Norge

Bestilling gjøres av boligkjøper på www.help.no/renteforsikring. Forsikringen må bestilles innen sju dager etter kontraktsignering. Dersom boligen som skal selges allerede er markedsført før budaksept av ny bolig kan forsikring ikke tegnes.

For HELP kundesenter kontakt post@help.no eller tlf. 22 99 99 99.



Bud på 95 % eller mer av prisantydning behandles som at salg har funnet sted, selv om bud avslås, og forsikringsdekningen gjelder da til ny eier overtar (begrenset til 3 måneder etter budaksept). Det gjøres fradrag i erstatningen for eventuelle leieinntekter, skattefradrag på rentekostnader og renter og omkostninger som følge av mislighold av lån. Forsikringen dekker ikke mellomfinansiering eller andre lån som ikke direkte relaterer seg til primærboligen som skal selges. Forsikringen fornyes ikke, og gjelder ikke ved senere flytting. Dersom boligen ikke selges av autorisert megler / advokat gjelder ikke forsikringen. Forsikringen har en karantenetid på tre måneder. Tegning av HELP Renteforsikring tilbys kun til boligkjøpere som har kjøpt bolig gjennom samarbeidende eiendomsmeglerkjede.



Et hjem er mer verdt enn et hus, og et hus er mer enn bare vegger.

Det er et sted for å skape gode minner
preget av trivsel, omsorg og trygghet.

For oss som jobber med folks hjem hver
eneste dag, er det naturlig å engasjere oss
sammen med SOS-barnebyer for å gi flere
barn et trygt og godt hjem.

For hvert hjem vi formidler, gir vi derfor
100 kroner til SOS-barnebyers arbeid.

aktiv. +  **SOS
BARNEBYER**

Forbrukerinformasjon om budgivning

Sist oppdatert med virkning fra 1. januar 2014, i forbindelse med ikrafttredelse av endringer i eiendomsmeglingsforskriften.

Informasjonen er utarbeidet av Forbrukerombudet, Forbrukerrådet, Den Norske Advokatforening ved Eiendomsmeglingsgruppen, Eiendomsmeglerforetakenes Forening og Norges Eiendomsmeglerforbund, på grunnlag av blant annet forskrift om eiendomsmegling § 6-3 og § 6-4.

Nedenfor gis en oversikt over de retningslinjer som forbrukermyndighetene og organisasjonene anbefaler benyttet ved budgivning på eiendommen. Avslutningsvis gis også en kort oversikt over de viktigste rettsreglene tilknyttet budgivning.

Før det legges inn bud på eiendommen oppfordres budgiver til å sette seg inn i all relevant informasjon om eiendommen, herunder eventuell salgsoppgave og teknisk rapport med vedlegg.

Gjennomføring av budgivning

1. På forespørsel vil megler opplyse om aktuelle bud på eiendommen, herunder om relevante forbehold.
2. Alle bud skal inngis skriftlig til megler, som formidler disse videre til oppdragsgiver. Kravet til skriftlighet gjelder også budforhøyelser og motbud, aksept eller avslag fra selger. Før formidling av bud til oppdragsgiver skal megler innhente gyldig legitimasjon og signatur fra budgiver. Kravet til legitimasjon og signatur er oppfylt for budgivere som benytter e-signatur, eksempelvis BankID eller MinID. Med skriftlige bud menes også elektroniske meldinger som e-post og SMS når informasjonen i disse er tilgjengelig også for ettertiden.
3. Et bud bør inneholde eiendommens adresse (eventuelt gnr/bnr), kjøpesum, budgivers kontaktinformasjon, finansieringsplan, akseptfrist, overtakelsesdato og eventuelle forbehold som for eksempel usikker finansiering, salg av nåværende bolig ol. Normalt vil ikke et bud med forbehold bli akseptert før forbeholdet er avklart. Konferer gjerne med megler før bud gis.
4. Megler skal legge til rette for en forsvarlig avvikling av budrunden. I forbrukerforhold (dvs. der oppdragsgiver er forbruker) skal megleren ikke formidle bud med kortere akseptfrist enn kl. 12.00 første virkedag etter siste annonserte visning. Etter denne fristen bør budgivere ikke sette en kortere akseptfrist enn at megler har mulighet til, så langt det er nødvendig, å orientere oppdragsgiver, budgivere og øvrige interessenter om bud og forbehold. Det bør ikke gis bud som diskriminerer eller utelukker andre budgivere. Dersom bud inngis med en frist som åpenbart er for kort til at megleren kan avvikle budrunden på en forsvarlig måte som sikrer oppdragsgiver og interessenter et tilstrekkelig grunnlag for sine handlingsvalg, vil megler fraråde budgiver å stille slik frist.
5. Megleren vil uoppfordret gi sin vurdering av det enkelte bud overfor oppdragsgiveren, når budet er gitt innenfor fristene i punkt 4.
6. Megleren skal så langt det er nødvendig og mulig holde budgiverne skriftlig orientert om nye og høyere bud og eventuelle forbehold. Megler skal så snart som mulig bekrefte skriftlig overfor budgivere at budene deres er mottatt.
7. Etter at handel har kommet i stand, eller dersom en budrunde avsluttes uten at handel er kommet i stand, kan en budgiver kreve kopi av budjournalen i anonymisert form.
8. Kopi av budjournal skal gis til kjøper og selger uten ugrunnet opphold etter at handel er kommet i stand. Dersom det er viktig for budgiver å bevare sin anonymitet, bør budet fremmes gjennom fullmektig.

Viktige avtalerettslige forhold

1. Det eksisterer ingen angrerett ved salg/kjøp av fast eiendom.
2. Når et bud er innsendt til megler og han har formidlet innholdet i budet til selger (slik at selger har fått kunnskap om budet), kan budet ikke kalles tilbake. Budet er da bindende for budgiver frem til akseptfristens utløp, med mindre budet før denne tid avslås av selger eller budgiver får melding om at eiendommen er solgt til en annen (man bør derfor ikke gi bud på flere eiendommer samtidig dersom man ikke ønsker å kjøpe flere enn en eiendom).
3. Selger står fritt til å forkaste eller akseptere ethvert bud, og er for eksempel ikke forpliktet til å akseptere høyeste bud.
4. Når en aksept av et bud har kommet frem til budgiver innen akseptfristens utløp er det inngått en bindende avtale.
5. Husk at også et eventuelt bud fra selger til kjøper (såkalte "motbud"), avtalerettslig er et bindende tilbud som medfører at det foreligger en avtale om salg av eiendommen dersom budet i rett tid aksepteres av kjøper.

For eiendommen:

Adresse: Dyrgravveien 26B
3617 KONGSBERG

Meglerforetak: Aktiv Eiendomsmegling
Saksbehandler: Henning M. Sørensen

Oppdragsnummer:

Telefon: 907 06 628
E-post: henning.sorensen@aktiv.no

Undertegnede gir herved følgende bud på ovennevnte eiendom:

Kjøpesum: Kr. _____

Beløp med bokstaver: Kr. _____

+ omkostningert iht. opplysninger i salgsoppgaven

Dette budet er bindende for undertegnede frem til og med den: _____ Kl. _____

Dersom annet ikke er angitt gjelder budet til kl. 15.00 første virkedag etter siste annonserte visning. I forbrukerforhold vil bud med kortere akseptfrist enn til kl. 12.00 første virkedag etter siste annonserte visning ikke bli viderefordlet til selger.

Eventuelle forbehold: _____

Undertegnede er kjent med at selger står fritt til å godta eller forkaste ethvert bud. Likeledes er undertegnede klar over at budet er bindende for budgiver når det er kommet til selgers kunnskap. Handelen er juridisk bindende for begge parter dersom budet aksepteres innen akseptfristen. Undertegnede er kjent med at budjournalen vil bli forelagt kjøper og selger når handel er sluttet.

Ønsket overtakelsesdato: _____

Budet baseres på opplysninger og salgsvilkår som fremkommer av salgsoppgave datert: _____

Kjøpet vil bli finansiert slik:

Låneinstitusjon: _____ Referanse og tlf nr.: _____

Lånt kapital: _____ Kr.: _____

Egenkapital: _____ Kr.: _____

Totalt: _____ Kr.: _____

Egenkapital består av: Salg av nåværende bolig eller fast eiendom Disponibelt kontantbeløp (bankinnskudd)

Jeg gir bud som: Forbruker Ledd i næringsvirksomhet / juridisk person (selskap)

Jeg samtykker til bruk av elektronisk kommunikasjon: Ja Nei

Navn: _____

Navn: _____

Fødselsnr. (11 siffer): _____

Fødselsnr. (11 siffer): _____

Adresse: _____

Adresse: _____

Postnr.: _____ Sted: _____

Postnr.: _____ Sted: _____

Tlf.: _____ E-post: _____

Tlf.: _____ E-post: _____

Dato.: _____ Sign: _____

Dato.: _____ Sign: _____

Kopi av legitimasjon

Kopi av legitimasjon

aktiv.
Tar deg videre