

Tilstandsrapport

📍 Spireaveien 16B , 0580 OSLO

📖 OSLO kommune

gnr. 124, bnr. 264, snr. 18

Sum areal alle bygg: BRA: 56 m² BRA-i: 49 m²



Befaringsdato: 09.04.2026

Rapportdato: 13.04.2026

Oppdragsnr.: 18818-2329

Eiendomsverdi ref nr: YP9120

Autorisert foretak: Rana Taksering AS



Tilstandsrapporten er gyldig ett år fra rapportdato. Oppstår det skader eller skjer det endringer på eiendommen, bør du som selger be om en oppdatert tilstandsrapport.

Rapportansvarlig



Rana Noman Tariq
Uavhengig Takstingeniør
ranataksering@gmail.com
916 28 823



 NITO

Dette trenger du å vite om tilstandsrapporten



Hva er en tilstandsrapport?

En tilstandsrapport beskriver synlige skader/avvik eller tegn på skader/avvik på boligen. Rapporten fremhever vanligvis ikke positive egenskaper ved boligen.



Hva vurderer en bygningsakkyndig?

Den bygningsakkyndige vurderer boligen ut fra hva man kan forvente av en bygning av samme alder og type. Vurderingen gjøres som regel mot hvordan det var vanlig å bygge og regler som gjaldt da boligen ble oppført (søknadstidspunktet). Forhold som er vanlige for bygningens alder, slik som slitasje etter normal bruk regnes ikke som avvik.



Hva inneholder tilstandsrapporten?

Den bygningsakkyndige undersøker rom og bygningsdeler slik det kommer frem av [Forskrift til avhendingsloven](#). Tilstandsrapporten inneholder bare avvik som den bygningsakkyndige kan se eller kontrollere med enkle hjelpemidler. Det gjøres ikke nærmere undersøkelser slik som åpning av vegger eller andre bygningsdeler. I vegg mot våtrom og rom under terreng kan det borres et hull for å gjøre enkle undersøkelser slik som fuktsøk.

Når du kjøper en brukt bolig

Når du kjøper en brukt bolig, er det viktig å være oppmerksom på at dette ikke kan sammenlignes med å kjøpe en ny bolig. Måten boligen ble bygget på kan være annerledes enn i dag. Bygninger svekkes over tid, og utsettes for slitasje blant annet på grunn av bruk og vær og vind. Mange boliger fornyes helt eller delvis, noen i flere omganger, eller det oppføres tilbygg. Særlig for boliger som er pusset opp eller endret, er det viktig å merke seg at fornyelse av overflater ikke nødvendigvis betyr at bygningsdeler under er forbedret.

Vurdering mot byggregler

Den bygningsakkyndige vil vurdere boligen mot hvordan det var vanlig å bygge og regler som gjaldt på søknadstidspunktet. Den bygningsakkyndige ser etter avvik som har betydning for og som reduserer boligens funksjon og verdi, og som kommer frem av forskrift til avhendingslova.

Tilstandsrapporten beskriver ikke hele boligen

BYGNINGSSAKKYNDIGE SER FOR EKSEMPEL IKKE PÅ

- vanlig slitasje og normal vedlikeholdstilstand
- bagatellmessige forhold som ikke påvirker bygningens bruk eller verdi vesentlig
- skjulte installasjoner
- installasjoner utenfor bygningen
- full funksjonstesting av el- og VVS-installasjoner
- geologiske forhold og bygningens plassering på grunnen
- bygningens planløsning
- bygningens innredning
- løsøre slik som hvitevarer
- utendørs svømmebasseng og pumpeanlegg
- bygningens estetikk og arkitektur
- bygningens lovlighet (bortsett fra bruksendringer, brannceller og forhold som åpenbart kan påvirke helse, miljø og sikkerhet)
- fellesarealer (med mindre boligeier har vedlikeholdsplikt for fellesarealer og dette er kjent for bygningsakkyndig, eller fellesarealet har en særlig tilknytning til boligen).

© iVerdi 2023

Malen til denne rapporten, inkludert standardtekstene fra Verdi er vernet etter åndsverkloven og kan kun benyttes av av kunder hos iVerdi. For andre aktører er eksemplarframstilling av malen og standardtekster, som utskrift og annen kopiering til bruk som grunnlag for tilsvarende rapporter, bare tillatt når det er hjemlet i lov (kopiering til privat bruk, sitat o.l.) eller avtale med iVerdi ([Hjem-iVerdi](#)).

Utnyttelse i strid med lov eller avtale kan medføre erstatnings- og straffansvar.

Dette trenger du å vite om tilstandsrapporten

Tilstanden vurderes med ulike tilstandsgrader

Tilstanden gir uttrykk for en gitt forventet tilstand, blant annet vurdert ut fra alder og normal bruk. Ved Tilstandsgrad 0 (TG0) og Tilstandsgrad 1 (TG1) gir den bygningssakkyndige normalt ingen begrunnelse for valg av tilstandsgrad. Grunnen er at bygningen eller bygningsdelen da bare har normal slitasje. Ved skjulte konstruksjoner kan alder alene avgjøre tilstandsgrad. Når bygningssakkyndige anbefaler tiltak, for eksempel utbedringer, må brukeren av rapporten vurdere om tiltakene er nødvendige og lønnsomme.

Når den bygningssakkyndige velger tilstandsgrad, baseres vurderingen på faste kriterier som følger av gjeldende bransjestandard for Teknisk tilstandsanalyse ved omsetning av bolig og Forskrift til avhendingslova.



TILSTANDSGRAD 0, TG0: INGEN AVVIK

Bygningsdelen skal være tilnærmet ny, ikke vise tegn på slitasje og det skal være lagt frem dokumentasjon på faglig god utførelse. Det er ingen merknader til delen.



TILSTANDSGRAD 1, TG1: MINDRE AVVIK

Bygningsdelen skal bare ha normal slitasje, og strakstiltak skal ikke anses som nødvendig. Graden kan også brukes når delen er ny, men der dokumentasjon på faglig god utførelse mangler.



TILSTANDSGRAD 2, TG2: VESENTLIGE AVVIK OG MINDRE AVVIK SOM ETTER NS 3600 GIR TG 2

Bygningsdelen skal enten ha feil utførelse, en skade eller symptomer på skade, sterk slitasje eller nedsatt funksjon. Graden gis når bygningsdelen trenger vedlikehold eller tiltak i nær fremtid. Graden skal også brukes når delen er gammel og det er grunn til å varsle om faren for skader på grunn av alderen, eller når det er grunn til å overvåke delen spesielt på grunn av fare for større skader eller følgeskader.



TILSTANDSGRAD 3, TG3: STORE ELLER ALVORLIGE AVVIK

Denne tilstandsgraden brukes ved kraftige tegn på forhold som man må regne med trenger utbedring straks eller innen kort tid. Det er påvist funksjonssvikt eller sammenbrudd.



IKKE UNDERSØKT/IKKE TILGJENGELIG FOR UNDERSØKELSE

Det kan være avvik/skader som ikke er avdekket.

Informasjon om utbedringskostnader

Utbedringskostnadene i rapporten er sjablongmessige anslag basert på observerte forhold som feil, skader eller uregelmessigheter, samt foreslåtte tiltak. Disse anslagene er veiledende, angis i fem intervaller, er basert på generelle erfaringstall, og må ikke forveksles med konkrete pristilbud fra håndverkere eller entreprenører. Faktiske kostnader kan variere betydelig, avhengig av individuelle valg, materialpriser og markedsforhold. For å få en nøyaktig vurdering av utbedringskostnadene anbefales ytterligere undersøkelser og innhenting av flere pristilbud fra kvalifiserte fagfolk. Slike anslag gis for TG3, der dette er mulig.



Tiltak under kr 20 000



Tiltak mellom kr 20 000 – 100 000



Tiltak mellom kr 100 000 – 200 000



Tiltak mellom kr 200 000 – 500 000



Tiltak over kr 500 000

Beskrivelse av eiendommen

Standard med malte vegger, flislagt bad med varmekabler og parkett på gulvene. Installasjonene er fra byggeperioden, og de bygningstekniske konstruksjoner virker solid utført i henhold til byggeskikken på den tiden eiendommen ble oppført. Leiligheten ligger i byggets 2. etasje og består av entré m/bodskap, bad, stue/kjøkken med gang og ett soverom.

Oppussing og oppgradering. Ifølge opplysninger mottatt fra eier er følgende arbeider utført i boligen:

2026:

- Bytte av blandebatteri, termostat og filter i dusjen
- Byttet kaffebrygger i den integrerte kaffemaskinen

De oppgitte opplysningene er ikke kontrollert eller verifisert av undertegnede.

Leilighet - Byggeår: 2017

UTVENDIG [Gå til side](#)

Betongsåle på ukjent grunn for takstmannen. Det presiseres at undertegnede ikke har foretatt noen geotekniske undersøkelser og derved har begrenset kunnskap til byggets byggegrunn og stabilitet. Grunnmur i støpt betong. Armerte betongdekke i elementer. Bærende konstruksjon i betong/stål innfelt med bindingsverk, innvendig kledd med plater, utvendig med fasadeplater, trepanel og store glasspartier. Yttertak i betongkonstruksjon teknet med folie. Vinduer med isolerglass. Oppgangstrapp i prefabrikkert betong. Heis med kommunikasjon til vaktelskap fra heiskeupe. Vinduer og balkongdør med isolerglass. Brannklassifisert (B30) og lydklassifisert (40 dB) entredør. Balkong på ca. 7 kvm med adkomst fra stue/kjøkken som er orientert mot syd.

INNVENDIG [Gå til side](#)

Gulvflatene består av parkettgulv. Vegg- og takflatene består av malte overflater. Hvite profilerte/glatte innvendige dører.

VÅTROM [Gå til side](#)

Bad: Gulv- og veggflatene består av fliser. Takflatene består av malte takflater. Veggmonterte dusjvegger, dusj direkte på gulv med termostat batteri, klosett, servant med skuffer, speil med belysning og opplegg for vaskemaskin. Sluk i plastkonstruksjon.

KJØKKEN [Gå til side](#)

Kjøkkeninnredning type Marbodal med hvite glatte fronter, benkeplate i heltre, underlimt oppvaskkum, ventilator og integrerte hvitevarer. Fliser over benkeskap.

TEKNISKE INSTALLASJONER [Gå til side](#)

Vanntilførsel er ført til et kombiskap for forbrusvann og varme som er avsatt i gang. Fordelingsledninger for varmt og kaldt forbrusvann frem til bad og kjøkken er ført som rør i rør anlegg. Avløpsledninger i plast og stål. Balansert ventilasjonsanlegg. Innblåsing til alle oppholdsrom via ventiler, samt avtrekk fra bad og kjøkkenet. Boligen er oppvarmet med radiatorer i stue/kjøkken tilknyttet til fjernvarme, samt varmekabler i bad. Automatsikringer i sikringskap plassert i entré m/bodskap. Dørcalling med monitor er plassert i entré m/bodskap. Innfelte lys i himling i alle rom. Integrerte høyttalere i

himling i bad og stue/kjøkken. Det er montert lovpålagt røykvarsler og det finnes brannslukningsutstyr og sprinkleranlegg i boligen.

TOMTEFORHOLD [Gå til side](#)

Spirea Park 3 Sameie er registrert i Foretaksregisteret i Brønnøysund med organisasjonsnummer 918 811 230. Sameiet ligger i bydel Bjerke i Oslo kommune og har følgende adresse: Spireaveien 16 A-B. Sameiet består av 27 seksjoner, hvorav 26 boligseksjoner og en næringsseksjon (parkeringsseksjonen). Tomten er på 3126,4 kvm. Eiendommen har følgende gårds- og bruksnummer: 124-264.

Arealer [Gå til side](#)

Forutsetninger og vedlegg [Gå til side](#)

Lovlighet [Gå til side](#)

Leilighet

- Det foreligger godkjente og byggemeldte tegninger, som stemmer med dagens bruk

Det er kun rominndeling og rombetegnelser som er kontrollert mot tilgjengelige tegninger. Målangivelser samt plassering av innvendige vegger, dører og vinduer er ikke verifisert. Tegningene som er benyttet i denne rapporten er lastet ned fra nettsiden Saksinnsyn hos Plan- og bygningsetaten (PBE) i Oslo kommune. Dette er et offentlig tilgjengelig arkiv hvor byggesaksdokumenter, inkludert tegninger, kan hentes ut for eiendommer registrert i Oslo. Tegningene gir et historisk og teknisk innblikk i eiendommens utforming og er brukt som grunnlag for vurderinger i rapporten. I forbindelse med salg av eiendommen oppfordres interessenter til og sette seg inn i de godkjente tegningene. Se vedlegg.

Sammendrag av boligens tilstand

Fordeling av tilstandsgrader

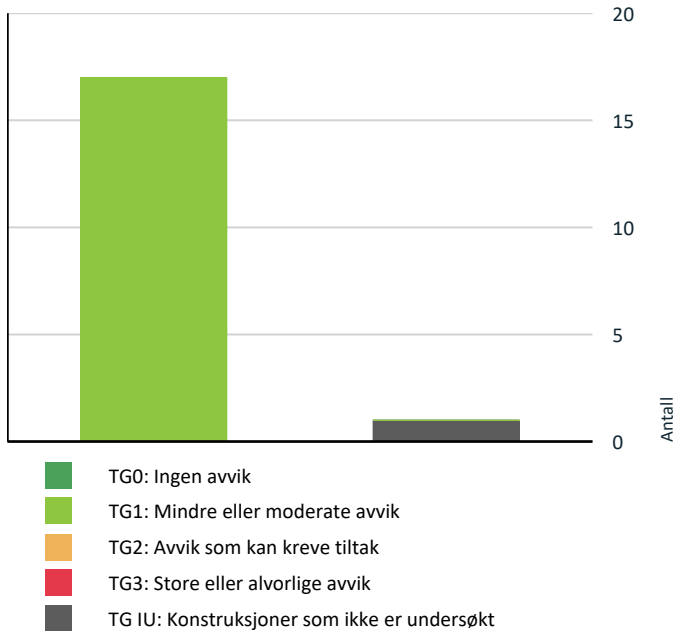

Vil du vite mer om tilstandsgrader? Se side 4.

Spesielt for dette oppdraget/rapporten

Rapporten er en tilstandsvurdering av seksjonen/leiligheten da objektet er en del av et sameie. Rapporten er begrenset innenfor boligens omsluttende vegger samt vinduer, dører og balkong som disponeres av denne boligen.

Oppsummering av avvik

Vil du vite mer? Se på rommet eller bygningsdelen senere i rapporten.

Leilighet

! TG IU KONSTRUKSJONER SOM IKKE ER UNDERSØKT



Våtrom > 2. etasje > Bad > Tilliggende konstruksjoner våtrom

[Gå til side](#)

Tilstandsrapport

LEILIGHET

Byggeår

2017

Kommentar

Ifølge opplysninger hentet fra Ambita.

Anvendelse

Standard

Vedlikehold

UTVENDIG

TG 1 Vinduer

Beskrivelse

Vinduer og balkongdør med isolerglass fra byggeperioden.

TG 1 Dører

Beskrivelse

Brannklassifisert (B30) og lydklassifisert (40 dB) entredør fra byggeperioden.

TG 1 Balkonger, terrasser og rom under balkonger

Beskrivelse

Balkong på ca. 7 kvm med adkomst fra stue/kjøkken. Balkongen er orientert mot syd.

INNENDIG

TG 1 Overflater

Beskrivelse

Gulvflatene består av parkettgulv. Vegg- og takflatene består av malte overflater.

Merknad: Noe overflatebehandling må alltid kunne påregnes ved kjøp av brukt bolig/leilighet. Skjønnhetsfeil, overflatefeil og vanlig bruksslitasje blir nødvendigvis ikke kommentert og det anbefales derfor interessenter som vektlegger dette å selv foreta en vurdering av overflatene.

TG 1 Etasjeskille/gulv mot grunn

Beskrivelse

Armerte betongdekke i elementer. Etasjeskiller er kontrollert med krysslaser.

TG 1 Innvendige dører

Beskrivelse

Hvite profilerte/glatte innvendige dører.

VÅTROM

2. ETASJE > BAD

Tilstandsrapport

Generell

Beskrivelse

Gulv- og veggflatene består av fliser. Takflatene består av malte takflater. Veggmonterte dusjvegger, dusj direkte på gulv med termostat batteri, klosett, servant med skuffer, speil med belysning og opplegg for vaskemaskin. Sluk i plastkonstruksjon. Bad fra byggeperioden. Dokumentasjon på utførelse er ikke fremlagt for takstmannen.

2. ETASJE > BAD

! TG 1 Overflater vegger og himling

Beskrivelse

Veggflatene består av fliser. Takflatene består av malte takflater.

2. ETASJE > BAD

! TG 1 Overflater Gulv

Beskrivelse

Gulvflatene består av fliser. Det er målt ca. 31 mm høydeforskjell på gulv fra dørterskel til topp slukrist.



Fall på baderomsgulv er kontrollert med krysslaser.

2. ETASJE > BAD

! TG 1 Sluk, membran og tettesjikt

Beskrivelse

Sluk i plastkonstruksjon.



Kontroll av sluk.

2. ETASJE > BAD

! TG 1 Sanitærutstyr og innredning

Tilstandsrapport

Beskrivelse

Veggmonterte dusjvegger, dusj direkte på gulv med termostat batteri, klosett, servant med skuffer, speil med belysning og opplegg for vaskemaskin.
Merknad: Krakelert vask.

2. ETASJE > BAD

TG 1 Ventilasjon

Beskrivelse

Avtrekk via balansert anlegg.



Kontroll av avtrekk.

2. ETASJE > BAD

TG IU Tilliggende konstruksjoner våtrom

Beskrivelse

Hulltaking mot våtsone er kun mulig fra enkelte mindre, begrensede felt. Veggene rundt badet fungerer som et teknisk senter for boligen og bygningen, og det er registrert sjakt og et kombiskap for forbruksvann og varme i disse veggene. Etter en risikovurdering underveis i forbindelse med fuktsøk i våtrom har undertegnede valgt å ikke gjennomføre hulltaking. Dette begrunnes med risiko for skade på vannrør, avløpsrør og strømførende ledninger. Samt fare for å bryte brannskille mot sjakt. Det presiseres at manglende hulltaking utgjør et avvik i henhold til forskrift til avhendingslova (Tryggere bolighandel).



Hulltaking mot dusjonen er ikke foretatt da det ikke er praktisk/fysisk mulig da den er lokalisert mot naboseksjon og sjakt. Det ble foretatt stikkprøvekontroll med Protimeter MMS3. Målingene viste ingen utslag utenfor normale verdier. Målingene gir kun en indikasjon og må ikke oppfattes som en garanti for baderommet.

I forbindelse med planlagt hulltaking for fuktsøk ble det gjennomført målinger med veggscannere. Resultatene indikerer tilstedeværelse av vannrør, avløpsrør og elektriske installasjoner i veggene tilstøtende våtsonen.

KJØKKEN

2. ETASJE > STUE/KJØKKEN MED GANG

TG 1 Overflater og innredning

Beskrivelse

Tilstandsrapport

Kjøkkeninnredning type Marbodal med hvite glatte fronter, benkeplate i heltre, underlimt oppvaskkum, ventilator og integrerte hvitevarer. Fliser over benkeskap.

Merknad: Det ble registrert enklele sår.

2. ETASJE > STUE/KJØKKEN MED GANG

TG 1 Avtrekk

Beskrivelse

Balansert.



Kontroll av ventilator.

TEKNISKE INSTALLASJONER

TG 1 Vannledninger

Beskrivelse

Vanntilførsel er ført til et kombiskap for forbruksvann og varme som er avsatt i gang. Fordelingsledninger for varmt og kaldt forbruksvann frem til bad og kjøkken er ført som rør i rør anlegg.



Vanntilførsel er ført til et kombiskap for forbruksvann og varme som er avsatt i gang.

TG 1 Avløpsrør

Beskrivelse

Avløpsledninger i plast og stål.

TG 1 Ventilasjon

Beskrivelse

Tilstandsrapport

Balansert ventilasjonsanlegg. Innblåsing til alle oppholdsrom via ventiler, samt avtrekk fra bad og kjøkkenet.

TE1 Vannbåren varme

Beskrivelse

Radiatorer i stue/kjøkken tilknyttet til fjernvarme. På forespørsel har eier opplyst at radiatoren fungerer som de skal. Fjernvarmeanlegg, vannrør og øvrige installasjoner i fellesarealene er ikke vurdert.

Elektrisk anlegg

Dette er en forenklet kontroll begrenset til de spørsmål og undersøkelser som forskrift til avhendingslova (tryggere bolighandel) § 2-18 inneholder. Dette kan ikke sammenlignes med en kontroll utført av offentlig myndighet (Det lokale eltilsyn) eller registrert elektrovirksomhet, og en bygningssakkyndig har verken kompetanse eller lov til å foreta en slik kontroll.

Tilstanden er vurdert ut fra den forenklede og begrensede kontrollen som forskriften inneholder. El-anlegget kan ha feil og mangler som en slik forenklet undersøkelse ikke vil avdekke. Vær derfor oppmerksom på denne risikoen, og søk videre veiledning eller få en fullstendig kontroll utført av registrert elektrovirksomhet.

Beskrivelse

Automatsikringer i sikringsskap plassert i entré m/bodskap. Dørcalling med monitor er plassert i entré m/bodskap. Varmekabler i bad. Innfelte lys i himling i alle rom. Integrerte høyttalere i himling i bad og stue/kjøkken.

1. Foreligger det eltilsynsrapport de siste 5 år, og det er ikke foretatt arbeid på anlegget etter denne, utenom retting av eventuelle avvik i eltilsynsrapport (dvs en el-tilsynsrapport uten avvik)?

Nei

Spørsmål til eier

2. Når ble det elektriske anlegget installert eller sist gang totalt rehabilitert (årstall)? Med totalt rehabilitert menes fullstendig utskiftet anlegg fra inntakssikring og videre.
Anlegget er fra byggeperioden, og som ikke er oppdatert i senere tid.
3. Er alle elektriske arbeider/anlegg i boligen utført av en registrert elektroinstallasjonsvirksomhet?
Det henvises til egenerklæringskjema for nærmere detaljer, og se beskrivelse under sammendrag av tilstand.
4. Er det elektriske anlegget utført eller er det foretatt tilleggsarbeider på det elektriske anlegget etter 1.1.1999?
Det henvises til egenerklæringskjema for nærmere detaljer, og se beskrivelse under sammendrag av tilstand.
5. Foreligger det kontrollrapport fra offentlig myndighet – Det Lokale Eltilsyn (DLE) eller eventuelt andre tilsvarende kontrollinstanser med avvik som ikke er utbedret eller kontrollen er over 5 år?
Avsluttet tilsynssak fra 2018.
6. Forekommer det ofte at sikringene løses ut?
Nei
7. Har det vært brann, brantilløp eller varmgang (for eksempel termiske skader på deksler, kontaktpunkter eller lignende) i boligens elektriske anlegg?
Nei

Generelt om anlegget

8. Er det tegn til at det har vært termiske skader (tegn på varmgang) på kabler, brytere, downlights, stikkontakter og elektrisk utstyr? Sjekk samtidig tilstanden på elektrisk tilkobling av varmtvannsbereder, jamfør eget punkt under varmtvannstank
Nei
9. Er der synlig defekter på kabler eller er disse ikke tilstrekkelig festet?
Nei

Inntak og sikringsskap

10. Er det tegn på at kabelinnføringer og hull i inntak og sikringsskap ikke er tette, så langt dette er mulig å sjekke uten å fjerne kapslinger?
Nei

Tilstandsrapport

11. Finnes det kursfortegnelse, og er den i samsvar med antall sikringer?

Ja

12. Foreta en helhetsvurdering av det elektriske anlegget, dets alder, allmenne tilstand og fare for liv og helse. Bør det elektriske anlegget ha en utvidet el-kontroll?

Ja Det anbefales at det gjennomføres en teknisk vurdering av det elektriske anlegget, da det ikke foreligger fullstendig dokumentasjon for hele installasjonen. Kontroll og vurdering bør utføres av en sertifisert el-takstmann, som kan utarbeide en el-takstrappport i henhold til gjeldende normer og forskrifter.

Generell kommentar

Mange elektriske feil er usynlige for det blotte øye. Selv om alt kan se trygt og normalt ut, kan det skjule seg kritiske avvik bak vegger og koblingspunkter. Den eneste pålitelige måten å avdekke slike feil på er gjennom grundige målinger med profesjonelt testutstyr. Slike instrumentbaserte kontroller gir den tryggheten boligeiere og kjøpere trenger. Både for sikkerhet og for å unngå kostbare overraskelser.



Automatsikringer i sikringskap plassert i entré m/bodskap.

Arealer, byggetegninger og brannceller

Standard gjeldende fra 01.01.2024

Arealmålinger og arealoppsett er basert på Norsk standard 3940:2023 Areal- og volum-beregninger av bygninger. Arealet gjelder for tidspunktet da boligen ble målt

Hva er måleverdig areal?

Arealet i rommet må ha minst 1,90 m fri høyde over gulvet og minst bredde på 0,60 m. Et loft med skråtak vil for eksempel bare få registrert målbart areal der høyden er minst 1,90 m og bredden minst 0,60 m. Rommet må ha dør eller luke, og gangbart gulv.

Hva er bruksareal?

BRA = BRA-i + BRA-e + BRA-b

Bruksarealet for bygningen er bruttoarealet minus arealet som optas av yttervegger.

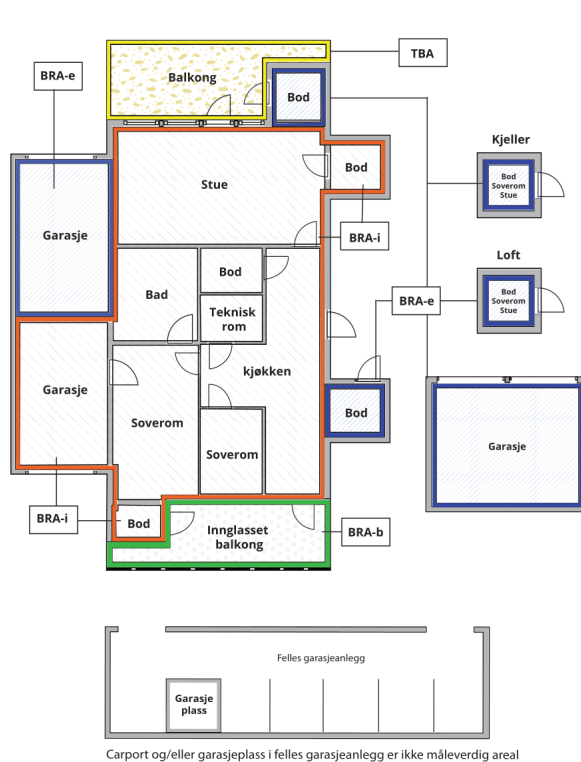

Carport og/eller garasje plass i felles garasjeanlegg er ikke måleverdig areal

Internt bruksareal (BRA-i)	Arealet innenfor boenheten(e)
Eksternt bruksareal (BRA-e)	Arealet av alle rom utenfor boenheten(e) og som tilhører denne, slik som for eksempel boden
Innglasset balkong mv (BRA-b)	Arealet av innglasset balkong, veranda eller altan når denne er tilknyttet boenheten(e)
Terrasse- og balkongareal (TBA)	Arealet av terrasser, åpne balkonger og åpen altan tilknyttet boenheten(e)

Gulvareal (GUA) Er sum av BRA (bruksareal) og ALH (areal med lav takhøyde).
Areal med lav takhøyde (ALH) er ikke måleverdig areal, som skyldes skråtak og lav himlingshøyde.

GUA kan opplyses i markedsføring der det er aktuelt for den konkrete boligen og kun sammen med BRA-i, for eksempel der gulvflaten har en verdi og har funksjon ved møblering og bruk av rommene. Ikke innredet areal som kaldloft, måles og oppgis normalt ikke.

Arealet kan ikke alltid fastsettes nøyaktig

Areal kan være komplisert eller umulig å måle opp nøyaktig fordi det er vanskelig å fastslå tykkelsen på innervegger, skjevheter i og utforming av bygningskonstruksjoner som karnapp, buer og vinkler som ikke er rette, åpne rom over flere etasjer og så videre.

Eiendommens markedsverdi kan ikke baseres på en matematisk beregning basert på antall kvadratmeter opplyst i rapporten. Opplysninger om areal kan altså ikke alene benyttes for å beregne eiendommens verdi.

Den bygningsfaglige kan avdekke eventuelle bruksendringer og avvik i branncelleinndeling

Den bygningsfaglige ser på byggetegninger hvis de er tilgjengelige og dette er en del av oppdraget, og vurderer bruken av boligen opp mot tegningene. Hvis den bygningsfaglige avdekker at en bolig ikke ser ut til å være delt opp i brannceller etter kravene i byggeteknisk forskrift på befaringstidspunktet, skal det opplyses om dette.

Reglene om bruksendring og brannceller kan være kompliserte. Søk videre faglige råd om rapporten ikke gir deg svar. Den bygningsfaglige kan ikke vurdere og svare på alle spørsmål, og kan heller ikke vite om kommunen kan gi unntak for kravene som gjelder. [Vil du vite mer?](#)

Om brannceller

En branncelle er hele eller avgrensede deler av en bygning hvor en brann fritt kan utvikle seg uten at den kan spre seg til andre bygninger eller andre deler av bygningen i løpet av en fastsatt tid.

Om bruksendring

Bruksendring er å endre bruken av et rom fra en tillatt bruk til en annen. Dette kan kreve søknad og tillatelse, for eksempel hvis du endrer et rom fra bod til soverom eller arbeidsrom, eller hvis du endrer en bolig til to separate boliger.

Rom for varig opphold har krav til takhøyde, romstørrelse, rømningsvei og lysforhold som må være oppfylt. Du kan søke kommunen om unntak for kravene, men kan ikke regne med å få unntak for krav som går på helse og sikkerhet, for eksempel krav til rømningsvei.

Bruksendring som krever godkjenning, og som ikke er søkt bruksendret, er ulovlig. Kommunen kan etter plan- og bygningsloven kapittel 32 forfølge overtredelser. Kommunen kan pålegge deg å avslutte den ulovlige bruken, eventuelt å rette eller tilbakeføre rommet til godkjent bruk.

Arealer

Leilighet

Etasje	Bruksareal BRA m ²			SUM	Terrasse- og balkongareal (TBA)
	Internt bruksareal (BRA-i)	Eksternt bruksareal (BRA-e)	Innglasset balkong (BRA-b)		
2. etasje	49			49	
Underetasje		7		7	
SUM	49	7			
SUM BRA	56				

Romfordeling

Etasje	Internt bruksareal (BRA-i)	Eksternt bruksareal (BRA-e)	Innglasset balkong (BRA-b)
2. etasje	Entré m/bodskap, bad, stue/kjøkken med gang, soverom		
Underetasje		Bod	

Kommentar

Bolignummer: H0202. Takhøyden varierer fra ca. 2,23 - 2,43 m.

Fellesareal:

Bod i underetasje på ca. 7 kvm, merket "16B-H202". Bruksrett ble ikke fremvist. Rom som ligger utenfor boenheten, men som eier har påvist og/eller opplyst at tilhører boenheten, er oppmålt og inkludert i BRA-e. Det er ikke fremvist dokumentasjon på at rommet tilhører boenheten. Rom utenfor boenheten kan omdisponeres av sameiet og dette kan påvirke boligens BRA.

Lovlighet

Byggetegninger

Det foreligger godkjente og byggemeldte tegninger, som stemmer med dagens bruk

Kommentar: Det er kun rominndeling og rombetegnelser som er kontrollert mot tilgjengelige tegninger. Målgivelser samt plassering av innvendige vegger, dører og vinduer er ikke verifisert. Tegningene som er benyttet i denne rapporten er lastet ned fra nettsiden Saksinnsyn hos Plan- og bygningsetaten (PBE) i Oslo kommune. Dette er et offentlig tilgjengelig arkiv hvor byggesaksdokumenter, inkludert tegninger, kan hentes ut for eiendommer registrert i Oslo. Tegningene gir et historisk og teknisk innblikk i eiendommens utforming og er brukt som grunnlag for vurderinger i rapporten. I forbindelse med salg av eiendommen oppfordres interessenter til og sette seg inn i de godkjente tegningene. Se vedlegg.

Nyere håndverkstjenester

Er det ifølge eier utført håndverkstjenester på boligen siste 5 år?

Ja Nei

Kommentar: Det henvises til egenerklærings skjema for nærmere detaljer, og se beskrivelse under sammendrag av tilstand.

Befarings - og eiendomsopplysninger

Befaring

Dato	Til stede	Rolle
09.4.2026	Rana Noman Tariq	Takstingeniør
	Eva Synnøve Trælstad	Kunde

Matrikkeldata

Kommune	gnr.	bnr.	fnr.	snr.	Areal	Kilde	Eieforhold
301 OSLO	124	264		18	3126.4 m ²	Ifølge opplysninger hentet fra Ambita.	Eiet

Adresse

Spireaveien 16B

Hjemmelshaver

Trælstad Eva Synnøve

Kommentar

Boligselskap

Spirea Park 3 Sameie

Eierandel

49 / 2258

Forretningsfører

OBOS Eiendomsforvaltning AS.

Organisasjonsnr

918811230

Eiendomsopplysninger

Beliggenhet

Leilighet beliggende på Økern/Løren i et veletablert boligområde. Omkringliggende bebyggelse består i all hovedsak av blokk- og småhusbebyggelse. Adkomst til boligen via felles oppgang med heis. Det er barnehage og skoler i alle trinn i nærområdet. Den offentlige kommunikasjonen er godt utbygd, med både buss og t- bane i nærheten. Kort avstand til Løren torg med alle sine forretninger, cafeer, restauranter, servicetilbud m.m. Ca. 5 - 10 minutter med bil til større handelssentre som Linderud og Storo med alle sine forretninger, cafeer og servicetilbud. Kort vei til idrettsanlegg, Grefsenkleiva alpinbakke, Bjerke travbane, badevann og Lillomarka med flotte rekreasjonsmuligheter sommer som vinter - turveier/ lysløype.

Adkomstvei

Via fellesarealer.

Tilknytning vann

Privat ledningsnett til kommunal vannforsyning.

Tilknytning avløp

Private stikkledninger til kommunalt avløp.

Regulering

Regulert.

Om tomten

Spirea Park 3 Sameie er registrert i Foretaksregisteret i Brønnøysund med organisasjonsnummer 918 811 230. Sameiet ligger i bydel Bjerke i Oslo kommune og har følgende adresse: Spireaveien 16 A-B. Sameiet består av 27 seksjoner, hvorav 26 boligseksjoner og en næringsseksjon (parkeringsseksjonen). Tomten er på 3126,4 kvm. Eiendommen har følgende gårds- og bruksnummer: 124-264.

Tinglyste/andre forhold

Styrets hovedinformasjonskanal er hjemmesiden <https://vibbo.no/spirea-park-3/om> hvor generell informasjon fra styret til seksjonseiere og beboere publiseres. Det vises til selskapets vedtekter, husordensregler samt årsberetning med regnskap og protokoll. Dokumentene inneholder relevante opplysninger for eventuell kjøper.

Byggemåte

Betongsåle på ukjent grunn for takstmannen. Det presiseres at undertegnede ikke har foretatt noen geotekniske undersøkelser og derved har begrenset kunnskap til byggets byggegrunn og stabilitet. Grunnmur i støpt betong. Armerte betongdekke i elementer. Bærende konstruksjon i betong/stål innfelt med bindingsverk, innvendig kledd med plater, utvendig med fasadeplater, trepanel og store glasspartier. Yttertak i betongkonstruksjon tekket med folie. Vinduer med isolerglass. Oppgangstrapp i prefabrikkert betong. Heis med kommunikasjon til vaktelskap fra heiskeupe.

Kilder og vedlegg

Dokumenter

Beskrivelse	Dato	Kommentar	Status	Sider	Vedlagt
Egenerklæringsskjema	09.04.2026	Signert 07.04.2026.	Gjennomgått		Nei
Infoland.no		Utskrift fra "Ambita" Opplysninger om: adresse, hjemmelshaver gårds- og bruksnummer, eiet/festet tomt, tomteareal og byggeår.	Gjennomgått		Nei
Tegninger		Tegningene er lastet ned fra nettsiden Saksinnsyn hos Plan og bygningsetaten (PBE) i Oslo kommune.	Gjennomgått		Ja
Eier		Opplysninger vedrørende påkostninger, vedlikehold og andre relevante opplysninger ble gitt av eier.	Gjennomgått		Nei

Revisjoner

Versjon	Ny versjon	Kommentar
1	13.04.2026	
2	14.04.2026	

For gyldighet på rapporten se forside

Tilstandsrapportens avgrensninger

Forutsetninger

Struktur og referansenivå

Rapporten beskriver avvik, det vil si en tilstand som er dårligere enn referansenivået. Positive sider ved boligen, ut over det som kommer frem av tilstandsgradene, blir normalt ikke fremhevet.

Rapporten baserer seg på krav i forskrift til avhendingslova (tryggere bolighandel). For valg av tilstandsgrad blir NS 3600:2018 (teknisk tilstandsanalyse ved omsetning av bolig) lagt til grunn.

Bygningssakkyndig er ikke ansvarlig for tilbakeholdt eller uriktig informasjon, som har betydning for tilstandsvurderingen.

Presiseringer

Anslag på utbedringskostnader er sjablongmessig, og må ikke forveksles med en konkret vurdering eller tilbud fra entreprenør eller håndverker. Anslaget vil også avhenge av personlige preferanser og markedspris på materialer og tjenesteyter.

Tilstandsrapporten gjelder hovedbygget og tilleggsbygninger som den bygningssakkyndige anser at har nær tilknytning til funksjon som bolig.

Avvik er vurdert mot regler som gjaldt da boligen ble oppført, med mindre annet er spesifisert i forskrift til avhendingslova, eller gjeldende versjon av NS 3600.

Hulltaking ved våtrom, i rom under terreng eller andre bygningsdeler, krever eiers samtykke.

Befaring begrenses til visuelle observasjoner av tilgjengelige flater. Den bygningssakkyndige gjør ikke fysiske inngrep for å avdekke avvik, utover de som er beskrevet i forskrift til avhendingslova. Rapporten gir ingen garanti for at det ikke finnes skjulte feil eller mangler.

Flater som er skjult av snø eller på annen måte utilgjengelig, blir ikke kontrollert. Det blir ikke utført funksjonsprøving av bygningsdeler, med mindre dette kommer frem av forskrift til avhendingslova. Hvis det ikke er sikkerhetsmessig forsvarlig, vil ikke bygningssakkyndig undersøke taket fra utsiden.

Boligens tilbehør, hvite- og brunevarer og annet inventar, blir ikke vurdert. Dette gjelder også integrert tilbehør.

Stikkprøvetakninger er tilfeldig utvalgt, og kan innebære kontroll under overflaten med et spisst redskap eller lignende.

Uttrykk og definisjoner

Referansenivå: Kravet til bygningsdelen eller rommet på søknadstidspunktet.

Tilstand: Byggverkets eller bygningsdelens tekniske, funksjonelle eller estetiske status på et gitt tidspunkt.

Symptom: Forhold som gir indikasjon på hvilken tilstand et byggverk eller en bygningsdel befinner seg i. Benyttes ved beskrivelse av avvik og alder.

Skadegjørere: I hovedsak råte, sopp og skadedyr.

Fuktsøk: Overflatesøk med egnet søkeutstyr som fuktindikator eller visuelle observasjoner.

Fuktmåling: Måling av fuktinnhold i materiale eller i bakenforliggende konstruksjon ved bruk av egnet måleutstyr, blant annet hammerelektrode

og pigger.

Hulltaking: Boring av hull for inspeksjon og fuktmåling i risikoutsatte konstruksjoner.

Normal slitasjegrad: Forventet slitasje av materiale i overflaten, basert på enkle, visuelle observasjoner. Kan vurderes sammen med bygningsdelens alder.

Areal

Areal fastsettes etter forskrift til avhendingslova og gjeldende versjon av NS 3940 (areal- og volumberegninger av bygninger).

Et rom kan være i strid med teknisk forskrift og mangle godkjenning hos kommunen for den aktuelle bruken, uten at dette får betydning for om arealet måles og oppgis i tilstandsrapporten. Når arealet måles tas det ikke hensyn til om arealet er lovlig oppført eller om bruken er lovlig, bruksendringer, lysforhold eller andre sikkerhetsmangler.

Rom som ligger utenfor boenheten, som eier har påvist eller opplyst at tilhører boenheten, er oppmålt og inkludert i BRA-e. Det er ikke fremvist dokumentasjon på at rommet tilhører boenheten, med mindre dette er angitt særskilt. Rom utenfor boenheten kan omdisponeres av borettslaget/sameiet, og dette kan påvirke boligens BRA-e.

Opplysninger om areal kan ikke alene benyttes for beregning av markedsverdi.

Personvern

Tilstandsrapporten er utarbeidet som en del av Fremtind Forsikring AS sitt takstkonsept. Fremtind Forsikring AS, iVerdi AS, takstforetaket og andre relevante interessenter benytter personopplysninger fra tilstandsrapporten for analyse- og statistikkformål, utvikling og drift av produkter og tjenester i takstbransjen og boligomsetningen. Fremtind Forsikring AS, iVerdi AS og takstforetaket, følger til enhver tid gjeldende personvernlovgivning.

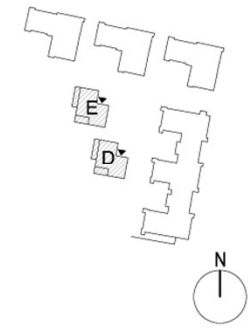
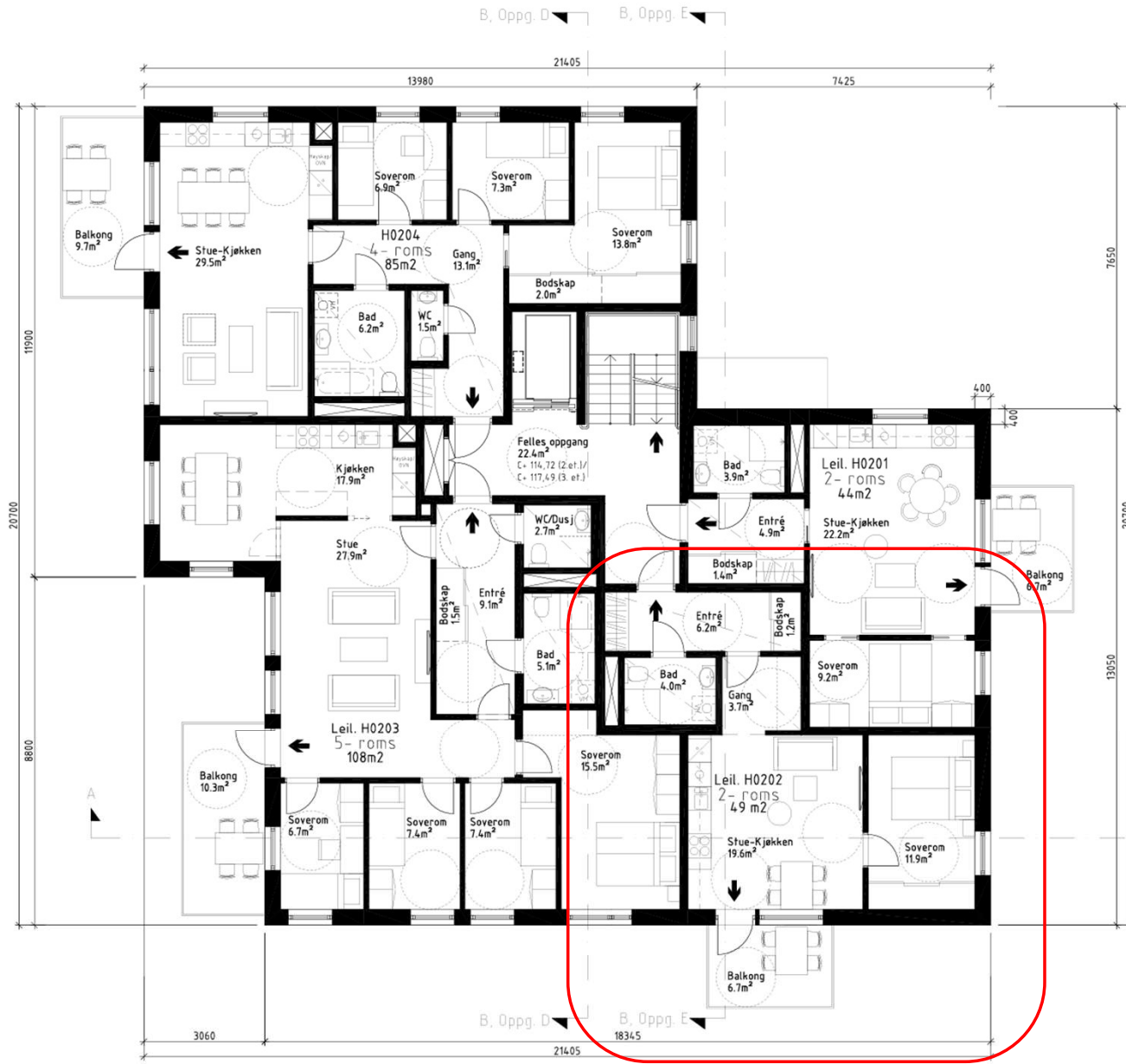

➔ Rømningsvei

Rev.	Revisjonens gjelder	Tegn.	KPR	Date
-	-	-	-	-

**Søknad om rammetilfellelse
Vedlegg E05**

Saksnr.	870-3C	Tegnr.	A3-102	Rev.	-
---------	--------	--------	--------	------	---

Tilstandshaver
JM Norge AS
Mustads vei 1, 0283 Oslo
P.B. 453, 1327 Lysaker

DERLICK
ARKITEKTER

Prosjekt
SPIREA PARK, felt C
Spireaveien 14 D og E
Gnr./ Bnr. 124 / 113

Tittel
Plan 2. og 3. etasje
Bygg D og E

Ansv. PRO ARK	SB	Ansv. Internkontroll	SMP	Ferdig kontrollert	
---------------	----	----------------------	-----	--------------------	--

Tegnet av	SB	Målestokk	1:100	Date	04.08.2015
-----------	----	-----------	-------	------	------------

Saksnr.	870-3C	Tegnr.	A3-102	Rev.	-
---------	--------	--------	--------	------	---