

A photograph of a modern brick building. The building features a balcony with a dark brown metal railing. Below the balcony is a large window and a white door. In the foreground, there is a concrete terrace with several small green plants. The sky is not visible.

aktiv.

Vollebekkveien 2G, 0598 OSLO

**2-roms selveier fra 2024.
Sydvestvendt terrasse på 15 m².
Felles takterrasse.**



Eiendomsmegler

Irfan Raja

Mobil 911 41 584

E-post irfan.raja@aktiv.no

Aktiv Oslo Nord og Lørenskog

Stovner Senter Plan 3, 0913 OSLO

Nøkkelinformasjon

Prisant.: Kr 4 250 000,-
Omkostn.: Kr 107 490,-
Total ink omk.: Kr 4 357 490,-
Felleskostn.: Kr 3 752,-
Selger: Zonaira Qayyum
Shah-Zeeb Iqbal

Salgsobjekt: Eierseksjon
Eierform: Eierseksjon
Byggeår: 2024
BRA-i/BRA Total 37/40 kvm
Tomtstr.: 9979.7 m²
Soverom: 1
Antall rom: 2
Gnr./bnr. Gnr. 123, bnr. 1005
Snr. 119
Oppdragsnr.: 1104240083

2-roms selveier fra 2024. Sydvestvendt terrasse på 15 m². Felles takterrasse.

Velkommen til Vollebekkveien 2G - en lekker og ny 2-roms selveierleilighet ferdigstilt i 2024. Leiligheten er en del av det spennende boligprosjektet "Passasjen" på Vollebekk, et svanemerket boligprosjekt. For deg betyr en svanemerket bolig at du får et energieffektivt hjem som er godt isolert, har bra luftkvalitet og gode lysforhold. Her kan du flytte rett inn i ett moderne og lettstelt hjem med fokus på bokvalitet.

Kvaliteter

- 5 års nybygggaranti
- Sydvestvendt terrasse på 15 m²
- Åpen stue og kjøkkenløsning
- Stilig bad med opplegg for vaskemaskin
- Balansert ventilasjon
- Varmtvann og fyring inkludert
- Flotte grøntområder og nærhet til marka
- Felles takterasser og stort festlokale for leie
- Sentral beliggenhet nær T-bane og butikker



Innhold

Nøkkelinformasjon	2
Om eiendommen	4
Tilstandsrapport	39
Egenerklæring	51
Husordensregler	54
Vedtekter	58
Årsmøte 2024	74
Ekstraordinært årsmøte 2024	96
Protokoll til årsmøte 2024.....	103
Nabolagsprofil.....	108
Budskjema	118

Om eiendommen

Om boligen

Areal

BRA - i: 37 m²

BRA - e: 3 m²

BRA totalt: 40 m²

TBA: 15 m²

Bruksareal fordelt på etasje

Underetasje

BRA-e: 3 m² Ekstern bod.

1. etasje

BRA-i: 37 m² Bad, entré, stue/kjøkken og soverom.

TBA fordelt på etasje

1. etasje

15 m² Terrasse.

Fellesarealer og rettigheter til bruk

- To takterrasser.
- Utendørs/innendørs sykkelparkering.
- Selskapslokale.

Takstmannens kommentar til arealoppmåling

Arealmåling er utført etter «takstbransjens retningslinjer for arealmåling – 2014» (NS 3940:2012), før 31.12.2023, og vurdert etter NS 3940:2023 fra og med 01.01.2024. I en overgangsperiode er begge arealer oppgitt i rapportene.

Tomtetype

Eiet

Tomtestørrelse

9979.7 m²

Tomtebeskrivelse

Felles eiertomt for borettslaget/aksjelaget/eierseksjonssameiet. Fellesarealer er ryddig og pent opparbeidet med gressplen, diverse beplantning og asfalterte internveger og parkeringsarealer.

Beliggenhet

Eiendommen ligger i et attraktivt boligområde på Vollebekk i bydel Bjerke i Oslo. Vollebekk var tidligere preget av industri og næringsbygg, men er transformert til en grønn og trivelig bydel med stor utvikling og tilflytting, med flere bygg oppført i senere år.

Det nye torget er en grønn og pulserende møteplass, ikke riktig ferdigstilt, men det vil få flere soner for trivsel, lek, trening og avslapping i løpet av året. I tillegg ligger leiligheten 10 min gange fra Bjerkedalen park med fine promenader, paviljong, sandstrand og dam. Parken er svært pent beplantet, og en av hovedattraksjonene er Hovinbekken med fossefall.

Fra eiendommen er det kun 250 meter til nærmeste T-bane, samt kort vei til hovedfartsårer som bringer deg ut og inn av bysentrum. Økern sentrum ligger en kort gåtur unna - også dette området er under fornying, sterk vekst og utvikling.

Fritid

Rundt Vollebekk er det et bredt idrettstilbud. Linderud idrettslag tilbyr blant annet aktiviteter innen fotball, friidrett, håndball, innebandy og ski. Fra eiendommen er det ca 1.6 km til Årvoll idrettsplass med fotballbaner som islegges vinterstid. Like ved anlegget ligger også Årvoll gård - et kulturelt og sosialt møtested for store og små. Bjerke travbane ligger ca 1.4 km nordvest for eiendommen.

Videre er det ca 1.1 km til Linderud gård, ett av Oslos mest fornemme gods med fantastisk hageanlegg for rekreasjon og nytelse. Gården er åpen for publikum i store deler av året og arrangerer en rekke utstillinger og konserter. For ytterligere rekreasjonsmuligheter anbefales Lillomarka med fine turområder og idylliske badevann.

Det er ca 4.5 km til Oslo skisenter på Grefsenkollen. Herfra er det fine turveier inn mot Trollvannstua og deilige badevann. På toppen av Grefsenkleiva ligger den populære Grefsenkollen restaurant. Med fantastisk utsikt mot fjorden og hovedstaden, har restauranten en eventyrlig ramme for både dagsutflukter, utekonserter og andre trivelige begivenheter.

Servicetilbud

Dagligvarehandelen kan blant annet gjøres på Rema 1000 og Meny, som ligger kun 2-3 min gange fra boligen. Det er ellers kort vei til Kiwi Brobekk. Meny ligger på det nye torget med kafé, pizzeria og apotek, samt en rekke andre servicefunksjoner og nydelige

omgivelser.

Det er Europris i nærheten og ca 1.1 km til Linderud Senter som har et godt utvalg med ca 80 butikker, inkludert apotek og Vinmonopolet. I tillegg er det kort vei til Brobekk hvor du finner Haraldrud gjenbruksstasjon.

Adkomst

Se vedlagte kart. Det vil bli satt opp visningsskilt ved fellesvisninger.

Bebyggelsen

Det er primært leilighets-/gårdsbebyggelse i området.

Skolekrets

Fra eiendommen er det gangavstand på ca 3 min til Vollebekk barne- og ungdomsskole. Det finnes flere videregående skoler i nærliggende områder, bl.a. Bjerke videregående skole, samt et godt utvalg av både private og kommunale barnehager.

Offentlig kommunikasjon

Kollektivtilbudet i området består av buss, T-bane og tog. Nærmeste bussholdeplass ligger 250 meter unna, og nærmeste T-bane er Vollebekk T-banestasjon, som ligger ca 250 meter fra bygget. Herfra bruker T-banen ca 13 min til Jernbanetorget og linje 4 og 5 går ca hvert 7. minutt mot sentrum. Det tar ca 15 min å gå til Alna stasjon. Med bil fra området tar det ca 4 min til Linderud, 6 min til Alna senter, 9 min til Oslo S og 32 min til Oslo lufthavn.

Bygningssakkyndig

Thomas Hovland

Type takst

Tilstandsrapport

Byggemåte

Bygningen har grunnmur i betong. Yttervegger i stål, betong- og trekonstruksjon forblendet utvendig med teglstein. Yttertak i flatt oppforet dekke, tekket med takpapp/folie. Bygningsdeler som ligger under sameiets ansvarsområde er i hovedsak ikke tildelt tilstandsgrader. Det er gjort vurderinger av enkelte bygningsdeler i nær tilknytning til leiligheten. Dette er bemerket i teknisk beskrivelse der dette er gjeldende. Bygningen er oppført i 2024, og den tids byggeskikk ligger til grunn for konstruksjonsmessige forhold. Referansenivå for rapporten er satt til byggeår og Forskrift til avhendingslova.

Alle bygningsdeler har fått TG 0: Bygningsdeler uten avvik, slitasje og alderspåvirkning, nyere enn fem år. Dokumentasjon er fremlagt der dette er påkrevd.

Sammendrag selgers egenerklæring

Selger har ikke bebodd eiendommen og har derfor ikke spesifikk kunnskap om den. Det kan derfor være skader og andre forhold ved eiendommen som ikke er spesifikt opplyst. Kjøper oppfordres derfor til å foreta en særlig grundig undersøkelse av eiendommen, gjerne med bistand av teknisk sakkyndig.

Innhold

1. etasje: Entré, stue/kjøkken, bad og soverom.

Kjeller: Disponibel bod.

Standard

Entré

Skyvedørgarderobe med speilfronter i entré. Innvendige gulv er belagt med trestavs parkett. Callinganlegg.

Kjøkken

Marbodal kjøkkeninnredning fra 2024. Kjøkkeninnredning med glatte fronter. Belysning under overskap. Fliser på vegg over benkeskap. Laminat benkeplate med planlimt kum i stål. Ventilator med avtrekk til ventilasjonskanal. Induksjonstopp, stekeovn, oppvaskmaskin og kjøl/frys er integrert i innredningen. Automatisk vannstopper og komfyrvakt er montert.

Terrasse

Sydvestvendt terrasse i trekonstruksjon med adkomst fra stue, ca. 15 m². Terrassebord på bjelkelag,

Bad

Dusj med innfellbare dører i herdet glass, servant, veggfestet klosett med innebygget sisterne og opplegg for vaskemaskin. Baderomsinnredning bestående av benkeskap med glatte fronter. Speil og belysning over servant. Varmekabler i gulvstøp i bad.

Soverom

Soverommet har adkomst fra stuen og har parkett på gulv og lysmalte vegger. Plass til seng og garderobeløsning.

Innbo og løsøre

Se også beskrivelser under punktet om standard. Løsøre/tilbehør som gardinstenger/ oppheng, frittstående hvitevarer samt dekodere og modem følger i utgangspunktet ikke med i handelen. Dekodere og modem kan være borettslagets/aksjelagets/sameiets eiendom og skal da følge med. Det gis ingen garantier i forhold til medfølgende løsøre/tilbehør.

Hvitevarer

Kun hvitevarer som er spesifikt angitt i salgsoppgaven, følger med. Dette gjelder

uavhengig av om hvitevaren(e) eventuelt kan anses som integrerte.

TV/Internett/Bredbånd

Fiberlinje er levert av Global Connect med en månedlig kostnad på 349,- for en 100/100 linje.

Parkering

Gateparkering etter gjeldende bestemmelser.

Området er en del av ordningen "beboerparkering". Dvs. at man med beboerkort kan parkere hele uken, også utover det som er maksimal parkeringstid, mot et gebyr. Gebyrets størrelse beror på type kjøretøy, se priser og mer info på https://www.bymiljoetaten.oslo.kommune.no/trafikk_og_samferdsel/parkering/beboerparkering/

Forsikringsselskap

Gjensidige

Polisenummer

92646790

Energi

Oppvarming

A-konto oppvarming via radiatorer. Balansert ventilasjonsanlegg med varmegjenvinning er montert med avtrekk i bad og kjøkken, samt lufttilførsel i oppholdsrom. Luftespalte med lufttilførsel under dører.

Info strømforbruk

Strømforbruk er ikke oppgitt da selger ikke har bebodd eiendommen.

Energikarakter

B

Energifarge

Grønn

Info energiklasse

Alle som skal selge eller leie ut eiendom må som hovedregel energimerke boligen og fremskaffe en energiattest. Unntak gjelder blant annet for frittstående bygninger med bruksareal på mindre enn 50 m². Det er eier som plikter å fremlegge energiattest og eier er selv ansvarlig for at opplysningene er riktige. For ytterligere informasjon se www.energimerking.no. Dersom eier har energimerket boligen vil komplett energiattest fås ved henvendelse til megler.

Økonomi

Tot prisant. ekskl. omk.

Kr 4 250 000

Info kommunale avgifter

Kommunale avgifter er inkludert i felleskostnadene.

Info formuesverdi

Det inntektsåret en boligeiendom står ferdig, skal formuesverdien beregnes etter de ordinære reglene for formuesfastsettelse av boligeiendom, enten som primærbolig eller sekundærbolig. Ytterligere informasjon finnes på skatteetaten.no.

Andre utgifter

Utover de månedlige felleskostnadene må kjøper påregne seg kostnader som strømforbruk, innboforsikring, evt. alarm samt abonnement for TV og internett (ikke inkludert felleskostnadene). Fiberlinje er levert av Global Connect med en månedlig kostnad på 349,- for en 100/100 linje.

Det er i Oslo kommune vedtatt eiendomsskatt fra skatteåret 2018. Eiendomsskatten utgjør 3 promille av beregningsgrunnlaget og bunnfradraget er på inntil 4,6 millioner. Det gjøres spesielt oppmerksom på at beregningsgrunnlaget vil være høyere for boliger som benyttes som sekundærbolig. Eiendomsskatt betales fire terminer per år. For å finne beregningsgrunnlaget vennligst se Oslo kommunes hjemmeside: <http://www.oslo.kommune.no/skatt-og-naring/skatt-og-avgift/eiendomsskatt/eiendomsskatt/>

Tilbud lånefinansiering

Aktiv Eiendomsmegling samarbeider med sparebankene i Eika Alliansen om formidling av finansielle tjenester. Ta gjerne kontakt med megler for formidling av et uforpliktende tilbud om finansiering. Meglerforetaket kan motta provisjon ved formidling av finansielle tjenester.

Boenheten

Eierbrøk

37/16748

Felleskostnader inkluderer

Á-konto varmtvann og vannbåren gulvvarme, betjening av andel fellesgjeld, kommunale avgifter, bygningsforsikring og diverse vedlikehold/drift.

Felleskostnader pr. mnd

Kr 3 752

Andel fellesgjeld år

2024

Fellesgjeld pr. dato

31.12.2024

Andel fellesformue dato

31.12.2023

Sameiet

Sameienavn

Passasjen Vollebekk Eierseksjonssameie

Organisasjonsnummer

932267187

Om sameiet

Sameiet er et kombinert sameie som består av følgende seksjoner i eiendommen gnr. 123, bnr. 1005 i Oslo kommune: 241 boligseksjoner, nr. 1-84, 86-178, 190-244 (heretter bolig eller boligseksjonene), 3 næringsseksjoner, nr. 85 (hus 3), 188 (hus 4) og 245 (hus 5) (heretter næring eller næringsseksjonene), 1 næringsseksjon, nr. 246 (hus 3) (heretter fellesstueseksjonen), 1 næringsseksjon, nr. 189 (heretter parkering eller parkeringsseksjonen). Den enkelte bruksenhet består av en hoveddel, og evt. en eller flere tilleggsdeler. Hoveddelen består av en sammenhengende og klart avgrenset del av en bygning, med egen inngang. Seksjonerte tilleggsdeler består av private utearealer på bakkeplan, markterrasser, boder, parkeringsplasser eller annet som angitt i søknad om seksjonering. De deler av eiendommen som ikke inngår i de enkelte bruksenheter er fellesareal.

Fellesstue med kjøkken

I Passasjen får du som beboer tilgang til en fin fellesstue med kjøkken, hvor du kan invitere til selskap, barnebursdag eller bakekveld med naboene.

Takterrasser

Det er 2 takterrasser i kvartal A. Takterrasse skal innredes med pergola, sittegrupper og planter.

Smart sykkelparkering

I Passasjen er det lagt stor vekt på å skape gode løsninger for bruk av sykkel - hele året:

- Rikelig med innendørs sykkelparkering for vanlige sykler, i tillegg til egne plasser for lastesykler

- Skap for oppbevaring av hjelm og sykkelbatteri, med lademulighet for batteri
- Sykkelverksted
- Sykkelvask

Lånebetingelser fellesgjeld

Sameiet har (skal ta opp) ett lån i DNB på kr 6 025 000 for kjøp av fellesstuen.

- Løpetiden er 20 år med avdrag i hele perioden. Rentesats per mai 24 er 7%.
- Dette utgjør kr 25 000 pr. boligseksjon. Renter og avdrag betjenes via felleskostnadene gjennom kategori felleskostnader likt fordelt. Det er ikke mulig å nedbetale andel felles gjeld.

Forkjøpsrett

Det praktiseres ikke forkjøpsrett.

Regnskap/budsjett

Vi oppfordrer alle til å sette seg inn i vedtekter og husordensregler. Ihht. informasjon fra obos har det ikke blitt avholdt årsmøte. Dokumentene vil være tilgjengelig hos meglerforetaket. Det gjøres oppmerksom på at fellesgjeld og felleskostnader kan variere over tid som følge av beslutninger foretatt av styret/årsmøtet/ generalforsamling.

Styregodkjennelse

Det praktiseres ikke styregodkjennelse.

Vedtekter/husordensregler

Vi oppfordrer alle til å sette seg inn i gjeldende vedtekter og husordensregler. Dokumentene følger vedlagt i salgsoppgaven.

Dyrehold

Dyrehold er tillatt iht. sameiet husordensregler.

Beboernes forpliktelser og dugnader

Seksjonseieren skal vedlikeholde bruksenheten slik at skader på fellesarealene og andre bruksenheter forebygges, og slik at de øvrige seksjonseierne slipper ulemper. Vedlikeholdsplikten omfatter også eventuelle tilleggsdeler til bruksenheten. Ihht. sameiets vedtekter.

Forretningsfører

Forretningsfører

Obos Eiendomsforvaltning AS

Offentlige forhold

Eiendommens betegnelse

Gårdsnummer 123, bruksnummer 1005, seksjonsnummer 119 i Oslo kommune.

Tinglyste heftelser og rettigheter

På eiendommen er det tinglyst følgende heftelser og rettigheter som følger eiendommens matrikkel ved overskjøting til ny hjemmelshaver:

301/123/1005/119:

02.04.2004 - Dokumentnr: 23357 - Best. om adkomstrett

Kan ikke slettes uten samtykke fra Oslo Kommune

v/Plan- og bygningsetaten

Overført fra: Knr:0301 Gnr:123 Bnr:1005

Gjelder denne registerenheten med flere

02.04.2004 - Dokumentnr: 23357 - Erklæring/avtale

Rettighetshaver: Knr:0301 Gnr:123 Bnr:1005

Rett til nødv. bruk av grunn og rep. og vedlikehold

Kan ikke slettes uten samtykke fra Oslo Kommune

v/Plan- og bygningsetaten

Overført fra: Knr:0301 Gnr:123 Bnr:1005

Gjelder denne registerenheten med flere

02.04.2004 - Dokumentnr: 23357 - Best. om vann/kloakkledn.

Rettighetshaver: Knr:0301 Gnr:123 Bnr:1005

Bestemmelse om anlegg og vedlikehold av ledninger m.m.

Kan ikke slettes uten samtykke fra Oslo Kommune

v/Vann- og avløpsverket

Overført fra: Knr:0301 Gnr:123 Bnr:1005

Gjelder denne registerenheten med flere

11.02.2020 - Dokumentnr: 2095011 - Bestemmelse om adkomstrett

Kan ikke slettes uten samtykke fra: Oslo Kommune

Org.nr: 958 935 420

Rettighetshaver allmennheten

Overført fra: Knr:0301 Gnr:123 Bnr:1005

Gjelder denne registerenheten med flere

09.12.2022 - Dokumentnr: 1402464 - Bestemmelse om nettstasjon

Rettighetshaver: Elvia AS

Org.nr: 980 489 698

Bygging, drift, vedlikehold og fornyelse

Bestemmelse om adkomstrett

Bestemmelse om byggeforbud og beplantning

Overført fra: Knr:0301 Gnr:123 Bnr:1005

Gjelder denne registerenheten med flere

07.09.2023 - Dokumentnr: 967650 - Seksjonering

Opprettet seksjoner:

Snr: 119

Formål: Bolig

Tilleggsdel: Bygning og grunn

Sameiebrøk: 37/16748

Grunnbok kan ses hos megler.

Ferdigattest/brukstillatelse

Vollebekkveien 2 A-G - Midtveien 58 - 60 - Oppføring av boligblokk - Hus 4 og 5 med felles underjordisk garasjeanlegg - Brukstillatelse datert 12.09.2024.

At slike tillatelser/ attester eksisterer gir ingen garanti for at det ikke senere er utført arbeider som ikke er byggemeldt/godkjent.

Ferdigattest/brukstillatelse datert

12.09.2024.

Vei, vann og avløp

Offentlig vei, vann og avløp.

Regulerings og arealplaner

Området er regulert til bolig.

Byggesaker i nærområdet:

Østre Aker vei 68 - Bruksendring til datasenter, fasadeendring og oppføring av nye bygg
Status: Igangsettingstillatelse del 1 Østre Aker vei 68 er godkjent.

Saksnummer: 202456213

Igangsettingstillatelsen omfatter riving av dekket mellom underetasjen og førsteetasje. Arbeidene vil pågå ca. 180 meter fra leiligheten. Disse arbeidene vil ikke påvirke leilighetens utsikt/utsyn, men det kan forekomme noe byggestøy i perioden.

Hans Møller Gasmanns vei 3 - Oppføring av tre boligblokker med parkeringskjeller og utomhusarealer

Saksnummer: 202318724

Status: Mottatt søknad om igangsettingstillatelse

Arbeidene vil pågå ca. 200 meter fra leiligheten. Disse arbeidene vil ikke påvirke leilighetens utsikt/utsyn, men det kan forekomme noe byggestøy i perioden.

Østre Aker vei 68 - Oppføring av støttemur og busslomme med leskur - Vollebekk holdeplass

Saksnummer: 202456213

Pågående plansaker:

Brobekkveien 62C og 62D. Boliger. "Stasjonskvartalet".

Saksnummer: 201706524 - Regulerings sak

Ta kontakt med megler for ytterligere informasjon.

Adgang til utleie

Utleie er tillatt iht. vedtekter og etter godkjenning fra styret.

Det følger av eierseksjonsloven § 24 at korttidsutleie av hele boligseksjonen i mer enn 90 døgn årlig ikke er tillatt. Bestemmelsen gjelder ikke for fritidsboliger. Med korttidsutleie menes utleie inntil 30 døgn sammenhengende. Grensen på 90 døgn kan fravikes i vedtektene og kan i så fall settes til mellom 60 og 120 døgn. Slik beslutning krever et flertall på minst to tredjedeler av de avgitte stemmene på årsmøtet. Ta kontakt med megler dersom du ønsker kopi av vedtektene for nærmere informasjon om hvilke vedtak som er fattet i dette sameiet om korttidsleie.

Kommentar konsesjon

Erverv av eiendommen er konsesjonsfritt.

Kommentar odelsrett

Det er ikke odel på eiendommen.

Kontraktsgrunnlag

Salgs- og betalingsvilkår

Eiendommen skal overleveres til kjøper i tråd med det som er avtalt. Det er viktig at kjøper setter seg grundig inn i alle salgsdokumentene, herunder salgsoppgave, tilstandsrapport og selgers egenerklæring. Kjøper anses kjent med forhold som er tydelig beskrevet i salgsdokumentene. Forhold som er beskrevet i salgsdokumentene kan ikke påberopes som mangler. Dette gjelder uavhengig av om kjøper har lest dokumentene. Alle interessenter oppfordres til å undersøke eiendommen nøye, gjerne sammen med fagkyndig, før bud inngis. Kjøper som velger å kjøpe usett, kan som hovedregel ikke gjøre gjeldende som mangel noe kjøper burde blitt kjent med ved undersøkelse av eiendommen, eller som er tydelig beskrevet i salgsdokumentene. Hvis noe trenger avklaring, anbefaler vi at kjøper rådfører seg med eiendomsmegler eller en fagkyndig før det legges inn bud.

Kjøper har krav på at eiendommen er i henhold til avtalen. Hvis det ikke er avtalt noe særskilt, kan eiendommen ha en mangel dersom den ikke er slik kjøper må kunne forvente ut ifra blant annet boligens alder, type og synlige tilstand. Det samme gjelder hvis det er holdt tilbake eller gitt uriktige opplysninger om eiendommen som ikke er

rettet i tide på en tydelig måte, og man må gå ut fra at opplysningen har virket inn på avtalen. En bolig som har blitt brukt i en viss tid, har vanligvis blitt utsatt for slitasje, og skader kan ha oppstått. Slik bruksslitasje må kjøper regne med, og det kan avdekkes enkelte forhold etter overtakelse som gjør utbedringer nødvendig. Normal slitasje og skader som trenger utbedring, er innenfor hva kjøper må forvente, og vil ikke utgjøre en mangel.

Boligen kan også ha en mangel hvis opplyst areal avviker fra faktisk størrelse. Avviket må være minst 2 prosent, og minst 1 kvadratmeter. Det er likevel ikke en mangel dersom selger godtgjør at kjøperen ikke la vekt på opplysningen, jf. avhendingsloven § 3-3 (2).

Ved beregning av et eventuelt prisavslag eller erstatning, må kjøper selv dekke tap/kostnader opp til et beløp på kr 10 000 (egenandel). Egenandel kommer først på tale når det er konstatert mangel ved eiendommen.

Hvis kjøper ikke er forbruker, selges eiendommen "som den er", og selgers ansvar er da begrenset, jf. avhl. § 3-9, første ledd 2. pkt. Avhl. § 3-3 (2) fravikes, og hvorvidt et innendørs arealavvik karakteriseres som en mangel vurderes etter avhl. § 3-8. Informasjon om kjøpers undersøkelsesplikt, herunder oppfordringen om å undersøke eiendommen nøye, gjelder også for kjøpere som ikke anses som forbrukere. Med forbrukerkjøp menes kjøp av eiendom når kjøperen er en fysisk person som ikke hovedsakelig handler som ledd i næringsvirksomhet.

Overtakelse

Overtakelse etter nærmere avtale med selger.

Dersom annet ikke avtales, sendes skjøte/hjemmelsdokument for tinglysing i etterkant av overtakelse.

Budgivning

Budgivning i forbrukerforhold

Budgivere oppfordres til å legge inn bud elektronisk. Dette gjøres på eiendommens hjemmeside på aktiv.no, ved å bruke «Gi bud»-knappen. Ved elektronisk budgivning, samtykker budgiver til elektronisk kommunikasjon. Eiendomsmegler skal legge til rette for en forsvarlig avvikling av budrunden og kan ikke videreformidle bud med en kortere akseptfrist enn kl. 12.00 første virkedag etter siste annonserte visning. Etter klokken 11:30 anbefaler vi akseptfrist på minimum 30 minutter. Bud bør legges inn i god tid før konkurrerende buds akseptfrist utløper. For øvrig henvises til forbrukerinformasjon om budgivning i salgsoppgaven. Oppdragsgiver er oppfordret til å ikke ta imot bud direkte fra budgiver, men å henvise budgiver videre til megler. Som kjøper vil du få forelagt kopi av budjournal. Alle bud vil bli gjort kjent for kjøper og selger i handelen. Øvrige budgivere kan be om å få en kopi av budjournal i anonymisert form.

Budgivning utenfor forbrukerforhold

Budgivere oppfordres til å legge inn bud elektronisk. Dette gjøres på eiendommens hjemmeside på aktiv.no, ved å bruke «Gi bud»-knappen. Ved elektronisk budgivning, samtykker budgiver til elektronisk kommunikasjon. Det anbefales at hvert bud har en akseptfrist som muliggjør en forsvarlig avvikling av budrunden. Vi anbefaler minimum 30 minutter akseptfrist. Oppdragsgiver er oppfordret til å ikke ta imot bud direkte fra budgiver, men å henvise budgiver videre til megler.

Opplysningene i salgsoppgaven er godkjent av selger. Alle interessenter oppfordres imidlertid til grundig besiktigelse av eiendommen, gjerne sammen med fagmann før bud inngis.

Omkostninger kjøpers beskrivelse

4 250 000 (Prisantydning)

Omkostninger

106 250 (Dokumentavgift)

240 (Panteattest kjøper)

500 (Tinglysningsgebyr pantedokument)

500 (Tinglysningsgebyr skjøte)

10 400 (Boligkjøperforsikring – fem års varighet (valgfritt))

2 800 (Boligkjøperforsikring Help Pluss - ett års varighet (valgfritt))

107 490 (Omkostninger totalt)

117 890 (med Boligkjøperforsikring - fem års varighet)

120 690 (med Boligkjøperforsikring inkludert ett år med Help Pluss)

4 357 490 (Totalpris. inkl. omkostninger)

4 367 890 (Totalpris. inkl. omkostninger (med Boligkjøperforsikring - fem års varighet))

4 370 690 (Totalpris. inkl. omkostninger (med Boligkjøperforsikring inkludert ett år med Help Pluss))

Regnestykket forutsetter at det kun tinglyses ett pantedokument og at eiendommen selges til prisantydning. Det tas forbehold om endringer i offentlige avgifter/gebyrer.

Omkostninger kjøpers beløp

Kr 107 490

Betalingsbetingelser

Med mindre annet er avtalt forutsettes det at kjøpesum inkludert omkostninger er innbetalt og disponibelt på meglerforetakets klientkonto innen overtakelse.

Kjøpesummen skal innbetales fra norsk finansinstitusjon og/eller fra kjøpers egen konto i norsk finansinstitusjon.

Det forutsettes av skjøtet tinglyses på ny eier, med mindre det er tatt andre forbehold i budgivningen.

Hvitvaskingsreglene

Megler har plikt til å gjennomføre kundetiltak. Hvis kjøper ikke bidrar til at megler får gjennomført kundetiltak og dette fører til at transaksjonen ikke kan gjennomføres eller blir forsinket, misligholder kjøper avtalen. Etter 30 dager er misligholdet vesentlig. Dette gir selger rett til å heve og gjennomføre dekningsalg for kjøpers regning.

Personopplysningsloven

Personopplysninger blir behandlet i samsvar med personopplysningsloven.

Boligselgerforsikring

Selger har ikke tegnet boligselgerforsikring på boligen. Selger har likevel utarbeidet en egenerklæring som kjøper bør gjøre seg kjent med før budgivning.

Boligkjøperforsikring

Vedlagt i salgsoppgraden følger informasjon om Boligkjøperforsikring og Boligkjøperforsikring Pluss fra HELP Forsikring AS. Boligkjøperforsikring er en rettshjelpsforsikring som gir trygghet og profesjonell juridisk hjelp dersom det oppdages uventede feil eller mangler ved boligen de neste fem årene. Boligkjøperforsikring Pluss har samme dekning som boligkjøperforsikring, med tillegg av fullverdig advokathjelp på viktige rettsområder i privatlivet. Boligkjøperforsikring Pluss betales årlig. Les mer om begge forsikringene i vedlagte materiell eller på help.no. Det gjøres oppmerksom på at boligkjøperforsikring kun kan tegnes av forbruker. Meglerforetaket mottar kr 4 200/4 600/5 000 i kostnadsgodtgjørelse, avhengig av boligtype, samt et tillegg på kr 1 000 ved salg av Boligkjøperforsikring Pluss.

Meglernes vederlag

Meglernes vederlag er avtalt til fastpris kr 35 000,-. I tillegg kommer kr 51 000,- og utlegg kr 5 240,-. Hvis eiendommen ikke blir solgt, skal selger betale påløpte tillegg og utlegg iht. oppdragsavtalen. Alle priser er inkl. mva.

Oppdragsansvarlig

Irfan Raja
Eiendomsmegler
irfan.raja@aktiv.no
Tlf: 911 41 584

Oda Øvergård Buvik
Eiendomsmegler/Fagansvarlig
oda.buvik@aktiv.no
Tlf: 400 18 851

Romerike Eiendomsmegling AS Filial Lørenskog, Stovner Senter Plan 3
0985 OSLO

Salgsoppgavedato

06.01.2025

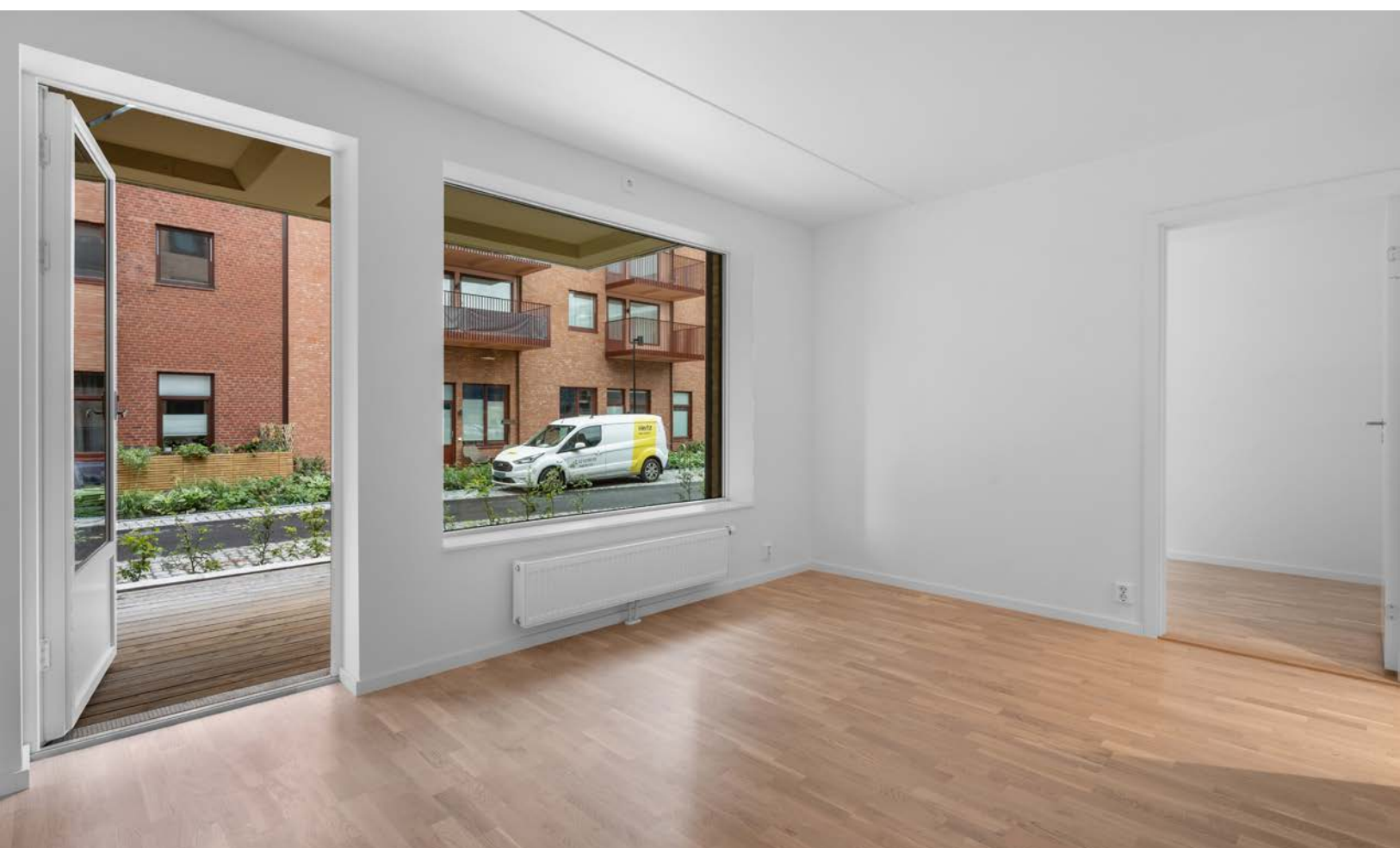

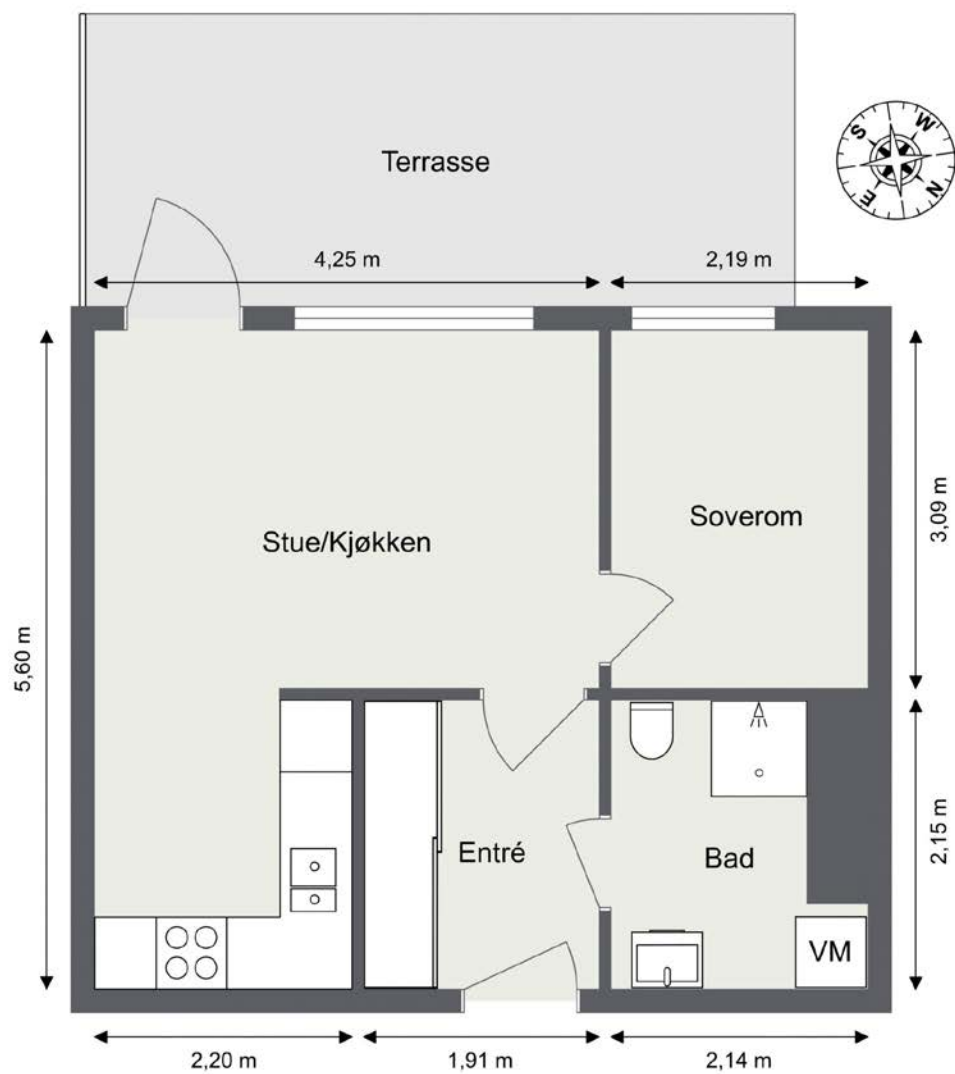

Plantegningen er ikke i målestokk og noe avvik kan forekomme.

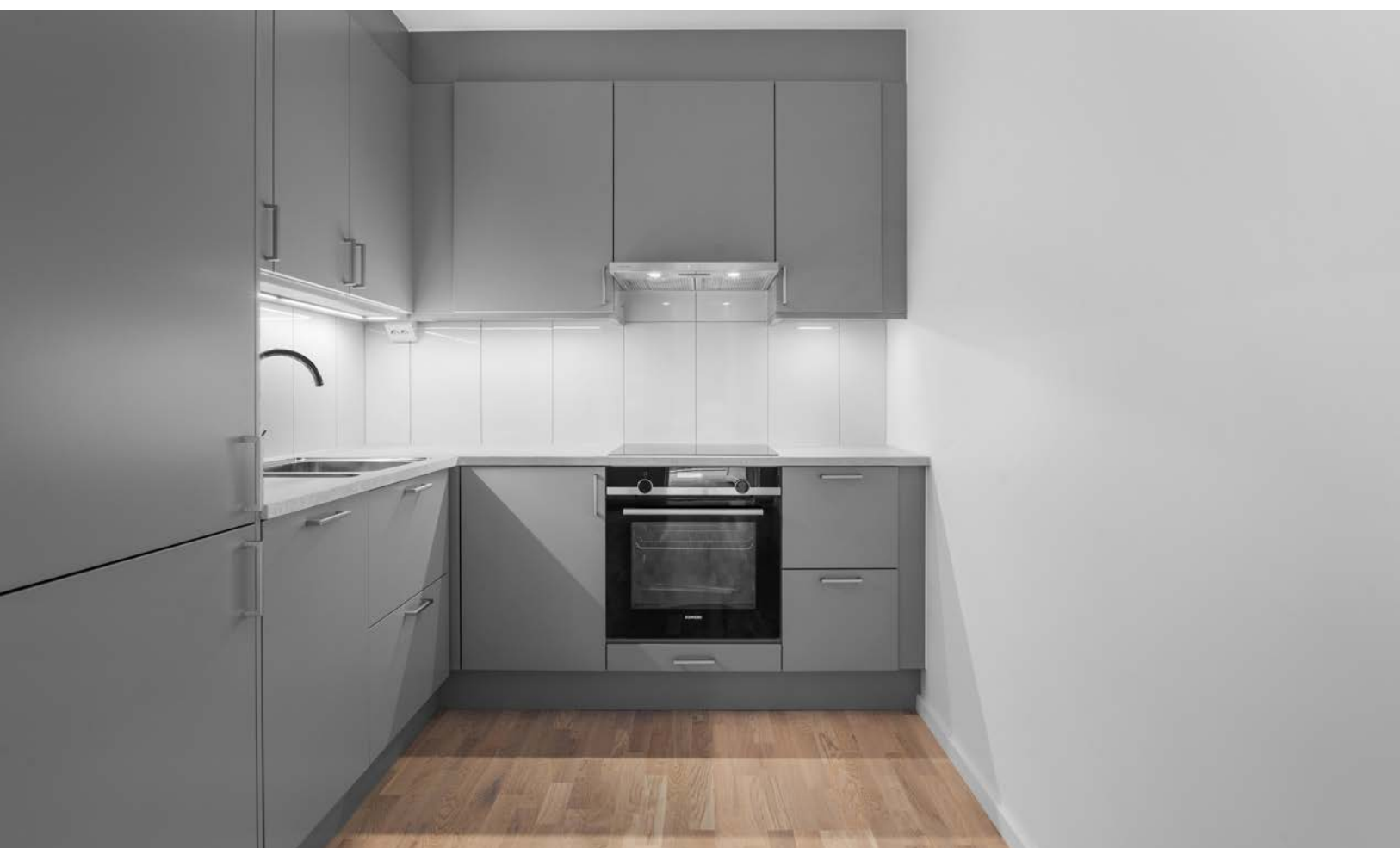



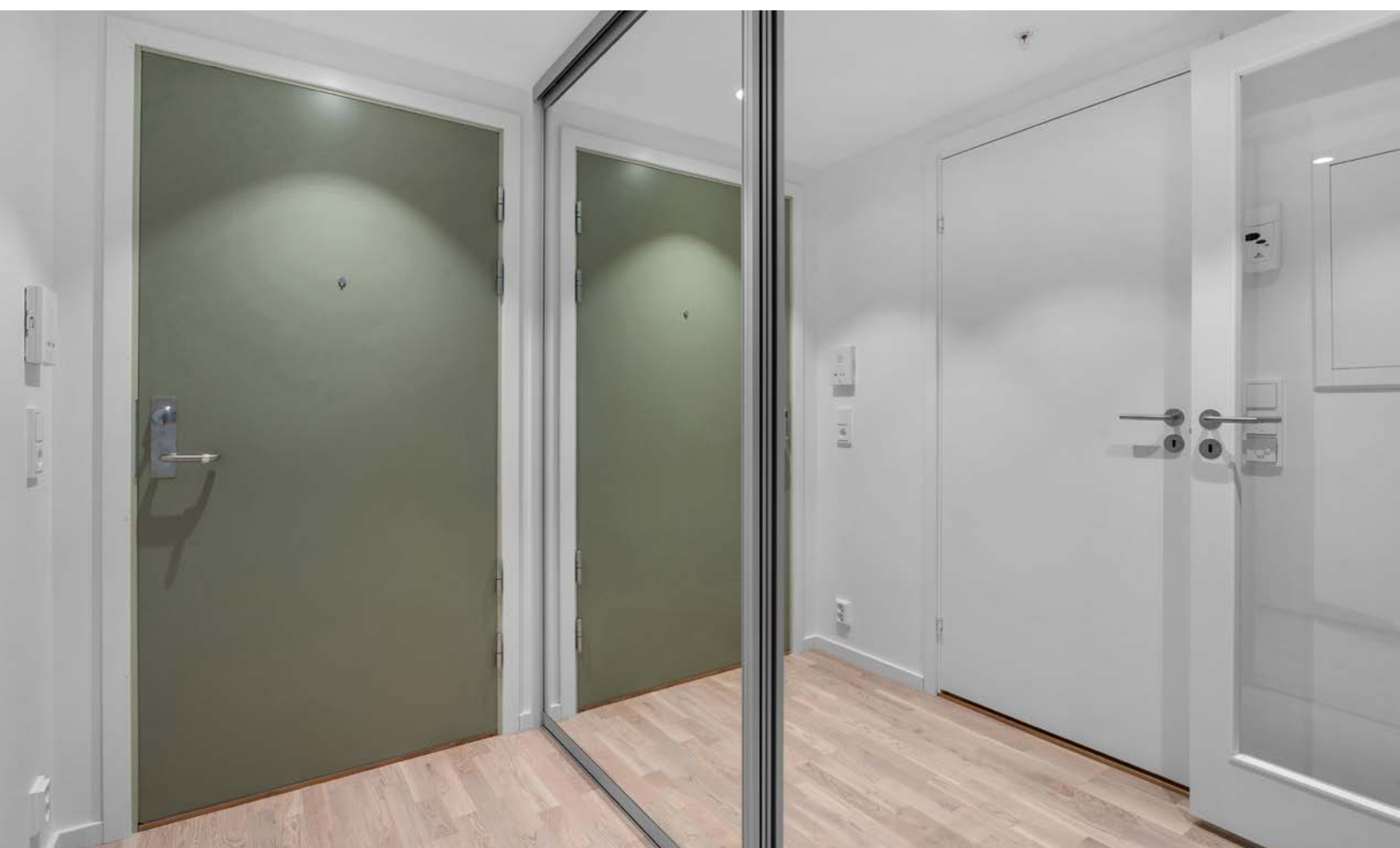

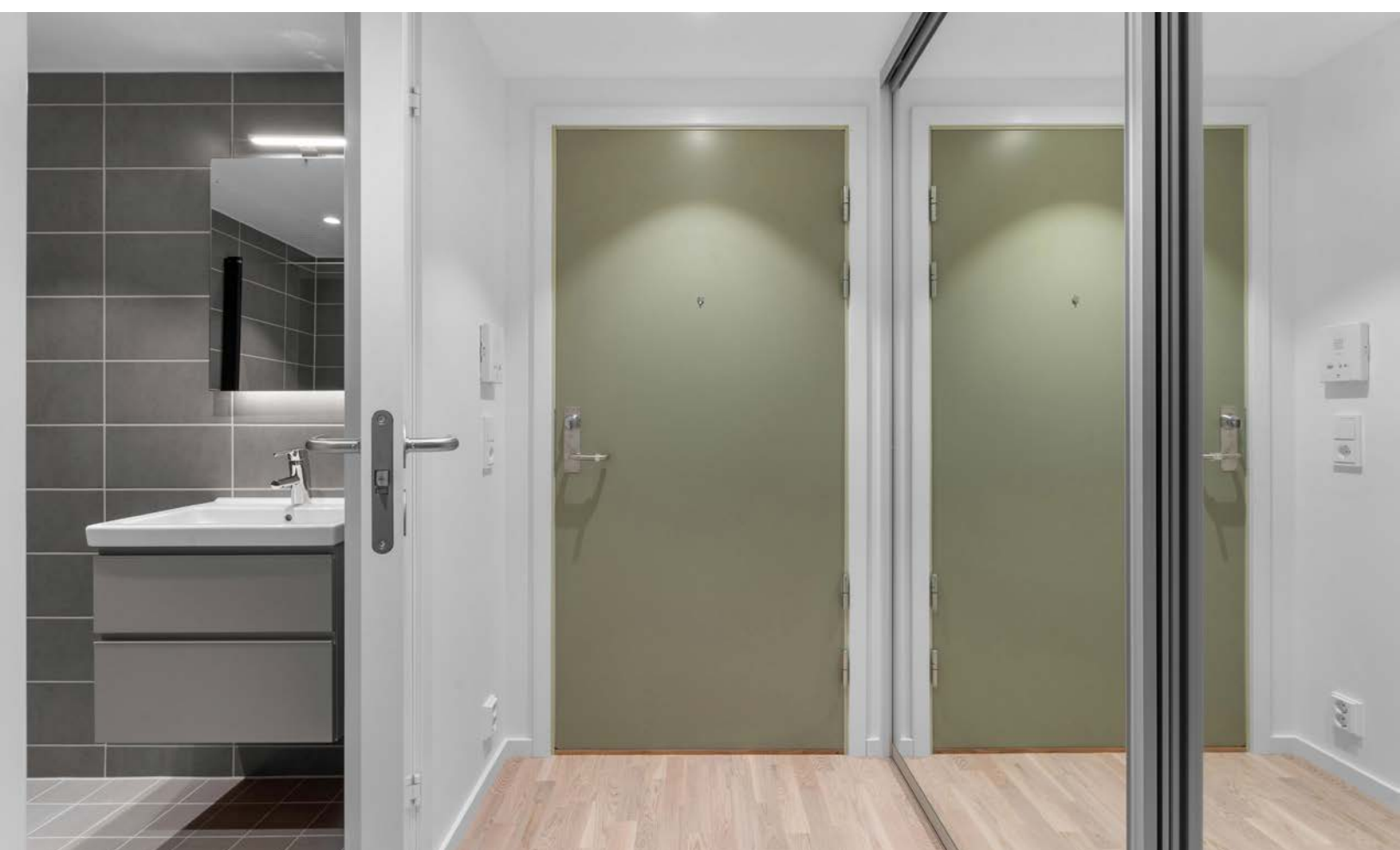







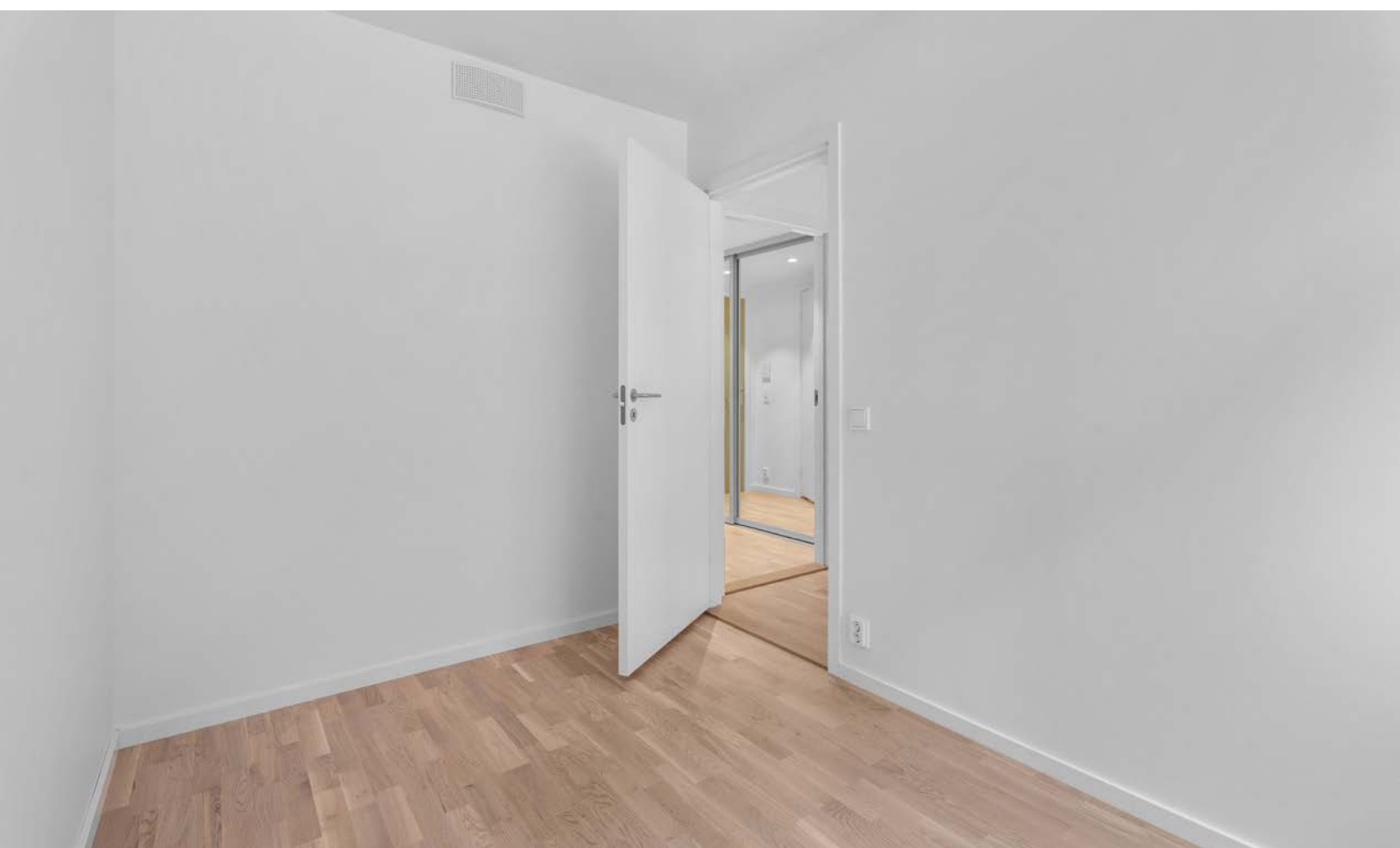







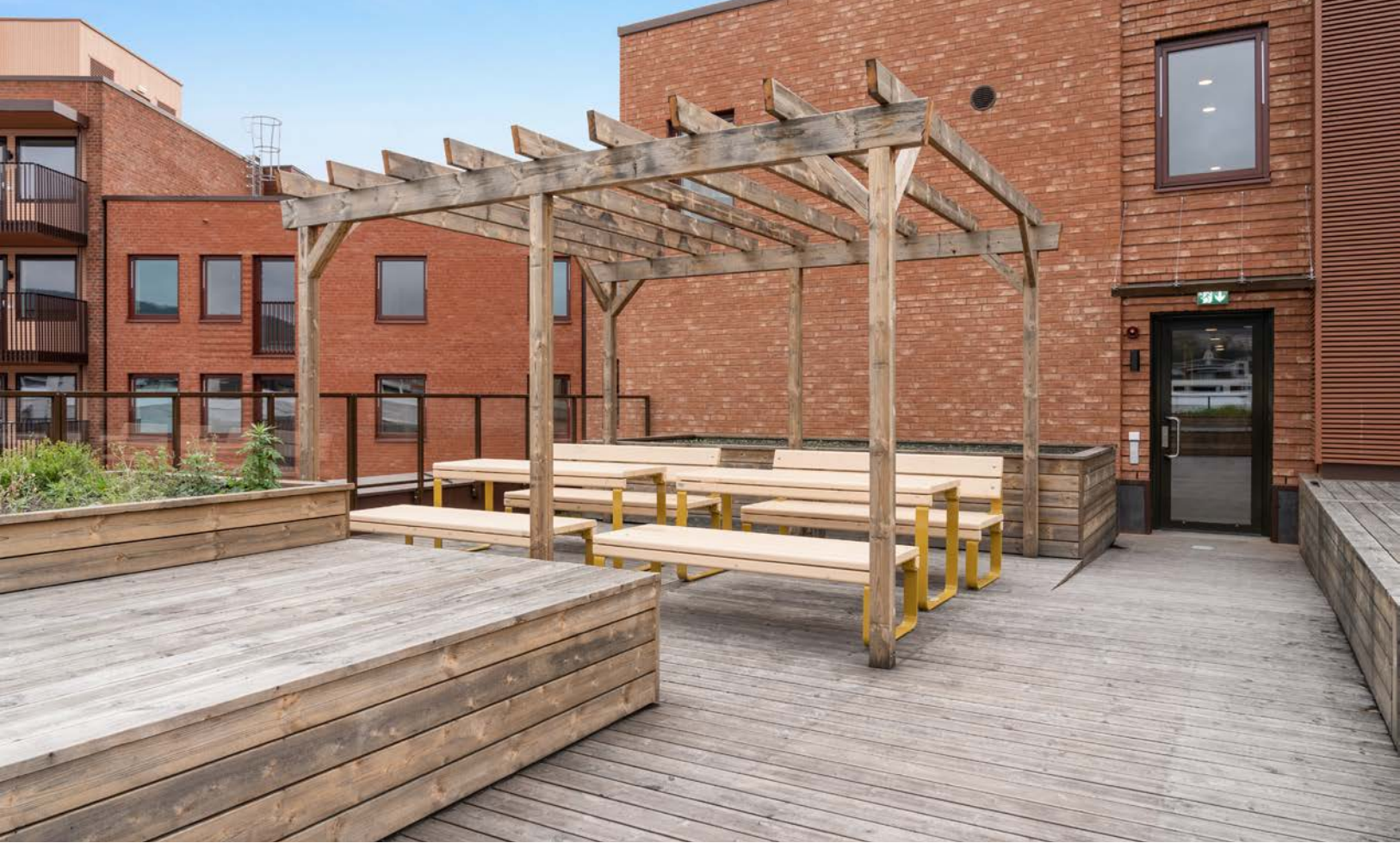











Vedlegg

VOLLEBEKKVEIEN 2 G, 0598 OSLO

Gnr: 123 Bnr: 1005 Seksjon: 119
0301 Oslo kommune.
Eierseksjon

TILSTANDSRAPPORT

Bygningsteknisk gjennomgang



Thomas W. Hovland

Dato befaring: 23/09/2024
Utskriftsdato: 25/09/2024
Oppdragsnummer: 98226
Referansenr:

THOMAS HOVLAND
48928259
twh@takseringnorge.no
Uavhengig takstmann

Rapporten

Rapportens innhold og definisjoner følger Forskrift til avhendingslova (tryggere bolighandel). Tilstandsgrader er i hovedsak vurdert i henhold til Norsk Standard 3600 (NS 3600) med enkelte unntak. Arealmåling er utført etter «takstbransjens retningslinjer for arealmåling – 2014» (NS 3940:2012), før 31.12.2023, og vurdert etter NS 3940:2023 fra og med 01.01.2024. I en overgangsperiode er begge arealer oppgitt i rapportene.

Tilstandsgrader uttrykker den tilstand bygningsdelen/objektet er etter et definert referansenivå.

- Tilstandsgrad 0, (TG 0): Bygningsdel nyere enn fem år, ingen symptomer og påkrevet dokumentasjon fremvist.
- Tilstandsgrad 1, (TG 1): Mindre avvik, normal slitasje og ny bygningsdel med manglende dokumentasjon.
- Tilstandsgrad 2, (TG 2): Vesentlige avvik, feil utførelse, skade, vesentlig slitasje, risiko for skade på grunn av alder, etc.
- Tilstandsgrad 3, (TG 3): Store eller alvorlige avvik. Funksjonssvikt, sammenbrudd og behov for tiltak innen kort tid.
- Tilstandsgrad IU (TG IU): Ikke undersøkt eller ikke mulig å undersøke.

Mer om rapportens forutsetninger står oppført i tilstandsrapportens siste del.

Taksering Norge

Taksering Norge er et anerkjent og uavhengig takseringsselskap. Vi leverer tjenestene i hele landet og har samarbeidsavtaler med flere takstselskaper. Ansatte fra Taksering Norge, og øvrige samarbeidspartnere, er profesjonelle takstmenn som har lang erfaring og har høy byggteknisk kompetanse. Majoriteten av de ansatte er fagskole-ingeniører. Vårt fokus og krav på kompetanse er blant bransjens høyeste. Taksering Norge takserer for de fleste aktører i boligomsetningsbransjen.

Boliganalyse

Vendu lager en boliganalyse basert på opplysninger fra rapporten. Les mer om dette og hvordan du kan reservere deg her: <https://samtykke.takseringnorge.vendu.no/98226>

Konklusjon tilstand

Bebyggelse

Toroms eierseksjon i boligblokk med en ekstern bod i kjeller.

Leiligheten ligger i 1. etasje med terrasse.

Bygningen har grunnmur i betong. Yttervegger i stål, betong- og trekonstruksjon forblendet utvendig med teglstein. Yttertak i flatt oppforet dekke, tekket med takpapp/folie.

Bygningsdeler som ligger under sameiets ansvarsområde er i hovedsak ikke tildelt tilstandsgrader. Det er gjort vurderinger av enkelte bygningsdeler i nær tilknytning til leiligheten. Dette er bemerket i teknisk beskrivelse der dette er gjeldende.

For detaljert informasjon om bygningens vedlikeholdsmessige status vises det til styrets årsberetning.

Referansenivå

Bygningen er oppført i 2024, og den tids byggeskikk ligger til grunn for konstruksjonsmessige forhold. Referansenivå for rapporten er satt til byggeår og Forskrift til avhendingslova.

Aldersbetraktning er vurdert ut fra levetidstabeller utarbeidet av Sintef Byggforsk.

Standard

Ny leilighet med god standard fra byggeår.

Om vurderinger

Normal slitasje fra tidspunkt for legging av gulv, og normal slitasje på vegg- og himlingsoverflater ikke hensyntatt, da toleranse for slitasje i stor grad er en subjektiv vurdering.

Se for øvrig detaljert tilstandsbeskrivelse.



Befaring og eiendomsopplysninger

Rapportdata

Kunde: Shah-Zeeb Iqbal og Zonaira Qayyum
Takstmenn: Thomas Hovland
Befaring/tilstede: Eier: Shah-Zeeb Iqbal , Takstmann: Thomas Hovland

Eiendomsopplysninger

Eiend.betegnelse: Eierseksjon

Matrikkeldata

Matrikkel: Kommune: 0301 Oslo Gnr: 123 Bnr: 1005 Seksjon: 119
Eiet/festet: Eiet
Areal: 9979.7 m²
Eierbrøk seksjon: 37 / 16748
Hjemmelshaver: Shah-Zeeb Iqbal & Zonaira Qayyum
Adresse: Vollebekkveien 2 G, 0598 OSLO
Sameiets navn: PASSASJEN VOLLEBEKK EIERSEKSJONSSAMEIE

Kilder og vedlegg

Dokument/kilde:	Dato:	Kommentar:	Status:	Sider:	Vedlagt:
Eier	23/09/2024	Opplysninger gitt av eier under befaring.			
Egenerklæring		Eiers egenerklæring er foreløpig ikke mottatt.			
Ambita infoland	12/09/2024	Opplysninger vedr. eiendomsbetegnelser, hjemmel, tomteareal og byggeår er oppgitt ved elektronisk grunnbok, Ambita, Norges eiendommer.			

Bygninger på eiendommen

Leilighet

Bygningsdata

Byggeår 2024

Arealer NS3940:2023 (m ²)					
Etasje	BRA (bruksareal)				TBA (terrasse- og balkongareal)
	BRA-i (internt bruksareal)	BRA-e (eksternt bruksareal)	BRA-b (innglasset balkong)	Sum etasje:	
Kjeller	0	3	0	3	0
1. etasje	37	0	0	37	15
Sum bygning:	37	3	0		15
Sum BRA:				40	

Romfordeling			
Etasje	BRA-i (internt bruksareal)	BRA-e (eksternt bruksareal)	BRA-b (innglasset balkong)
Kjeller		Ekstern bod	
1. etasje	Bad, Entré, Stue/kjøkken, Soverom		

Kommentar areal

P-rom: 37 m². S-rom: 0 m². Innvendig areal er oppmålt på stedet.

Leilighet

Felles bygningsdeler

Beskrivelse: Det er i hovedsak ikke foretatt tilstandsvurdering av bygningsdeler som er underlagt sameiets ansvarsområde. Det gjelder i hovedsak yttervegger, takkonstruksjon, drenering, grunnmur, grunn/fundamenter, felles trapper og trapperom, balkonger/terrasser, etasjeskiller, piper og fyringsanlegg. Nevnte bygningsdeler er vurdert i den grad de har tilknytning til leiligheten, som eks. overflater på innside av yttervegger mot leiligheten, overflate på pipe i leiligheten, etc.

Utvendige bygningsdeler:

- Grunnmur i betong.
- Yttervegger i stål, betong- og trekonstruksjon forblendet utvendig med teglstein.
- Yttertak i flatt oppforet dekke, tekket med takpapp/folie.

Innvendige bygningsdeler:

- Felles trapper i betong.
- Etasjeskiller i betongelementer.
- Dørcalling.
- Felles varmtvann.
- Felles varmeanlegg.
- Bygningen har personheis.

Felles fasiliteter:

- To takterrasser.
- Utendørs/innendørs sykkelparkering.
- Selskapslokale.

Dokumentasjon på utførte oppgraderingsarbeider

Ordrett fra forskriften:

Dersom det har vært utført reparasjoner, vedlikehold, installasjoner, ombygging eller lignende i boligen de siste fem årene, og arbeidet er utført av kvalifiserte håndverkere, skal den bygningssakkyndige be eieren dokumentere bruken av kvalifiserte håndverkere. Som dokumentasjon regnes blant annet skriftlig bekreftelse fra den eller de håndverkerne som ble brukt.

Dokumentasjon

Beskrivelse: Det er ikke aktuelt med dokumentasjon, da det ifølge eier ikke er utført oppgraderingsarbeider i løpet av de siste fem år.

Vinduer og dører

Kontrollen er i hovedsak utført visuelt. Det er utført funksjonstesting av enkelte vinduer og dører. Det er i tillegg utført vurdering av alder i forhold til forventet levetid. Det bør på generelt grunnlag påregnes at dører og vinduer har behov for justering med jevne mellomrom.

Vinduer

Beskrivelse: Vinduer med trelags isolerglass, produsert i 2022.

Tilstandsvurdering:

TG: 0

Ytterdører

Beskrivelse: Entrédør i brannklasse EI-30 med 40 desibel lydmotstand. Terrassedør med trelags isolerglass, produsert i 2023.

Tilstandsvurdering:

TG: 0

Innvendige dører

Beskrivelse: Dør med glassfelt mellom entré og stue/kjøkken.
Glatte innvendige dører for øvrig.

Tilstandsvurdering:

TG: 0

Kjøkken

Kjøkkeninnredningen beskrives og tilstandsvurderes i forhold til alder, kvalitet og faglig utførelse. Det foretas fuktvurdering i forhold til bestemmelse i forskrift til avhendingslova. Normal slitasje fra monteringsstidspunkt er ikke hensyntatt, da toleranse for slitasje i stor grad er en subjektiv vurdering.

Kjøkkeninnredning

Beskrivelse: Kjøkkeninnredning med glatte fronter. Belysning under overskap. Fliser på vegg over benkeskap. Laminat benkeplate med planlimt kum i stål. Ventilator med avtrekk til ventilasjonskanal. Induksjonstopp, stekeovn, oppvaskmaskin og kjøl/frys er integrert i innredningen. Automatisk vannstopper og komfyrvakt er montert.

Marbodal kjøkkeninnredning fra 2024.

Tilstandsvurdering: Det er under befaringen benyttet fuktindikator og utført fuktsøk på utsatte punkter.
Det er ikke funnet indikasjoner på fukt utover normale verdier.

TG: 0

Innvendige overflater

Det er foretatt besiktigelse og gjort enkel beskrivelse av innvendige overflater. Det er ikke gjort vurdering i tilfeller hvor overflater har normal slitasje i forhold til alder.

Beskrivelsen omhandler de rom som ikke tidligere er beskrevet på egne punkter. Det vil bli utført en "banketest" der overflatene er flisbelagt. Ved å banke på en flislagt flate vil man stedvis kunne høre en hulromslyd, ofte benevnt "bom".

Overflater på innvendige gulv

Beskrivelse: Innvendige gulv er belagt med trestavs parkett.

Tilstandsvurdering:

TG: 0

Overflater på innvendige vegger

Beskrivelse: Pusset og malte overflater.

Tilstandsvurdering:

TG: 0

Overflater på innvendig himling

Beskrivelse: Sparklet og malte plater i entré og bad.
Malte betongelementer for øvrig.
Himlingshøyde ca. 2,49 m målt i stue.

Tilstandsvurdering:

TG: 0

Etasjeskiller

Her er det beskrevet konstruksjonsmateriale, og vurdert i forhold til skjevheter av horisontalplan, i henhold til referanseverdier oppgitt i NS 3600. Krysslaser er benyttet ved målingen. Dimensjonering er ikke vurdert.

Etasjeskiller

Beskrivelse: Etasjeskiller i betong.
Det er foretatt stikkprøver for måling av gulvoverflater i følgende rom: Stue/kjøkken og soverom.

Tilstandsvurdering: Høydeforskjell på gulvet er målt til mindre enn 10 mm over en lengde på 2 m, og derfor vurdert til TG 0.

TG: 0

Balkonger, terrasser, og lignende

Det er gjort visuell vurdering i forbindelse med konstruksjonsoppbygging, bygningsdeler og overflater. Rekkverk er kontrollert i forbindelse med materialvalg, innfesting og lovlighet.

Balkonger, terrasser ol.

Beskrivelse: Sydvestvendt terrasse i trekonstruksjon med adkomst fra stue, ca. 15 m². Terrassebord på bjelkelag,

Tilstandsvurdering: Kun innvendige overflater er vurdert, da hovedkonstruksjon ligger under sameiets ansvarsområde.

TG: 0

Diverse utstyr og bygningsdeler

Her beskrives utstyr og bygningsdeler som tidligere ikke er beskrevet.

Fast inventar

Beskrivelse: Skyvedørgarderobe med speilfronter i entré.

Tilstandsvurdering:

TG: 0

Ventilasjon, varme og sanitær

Her beskrives og vurderes vann- og avløpsrør hvor dette er synlig eller kjente systemer, varmtvannsbereider, varmeanlegg og ventilasjon.

Vurderingen er i hovedsak basert på alder i forhold til forventet levetid, utførelse og materialvalg.

Tilstandsvurdering er basert på alder og enkle observasjoner, da undertegnede ikke har spisskompetanse på området. Dimensjonering av rør, klamring og innfesting, fallforhold på avløpsrør og utførelse generelt er ikke kontrollert, da dette i hovedsak ligger skjult i konstruksjonen.

Ledningsnett for sanitærinstallasjoner

Beskrivelse: Avløpsrør i plast.
Ledningsnett for vann i rør i rør systemer med fordelerskap i entré.
Leilighetens hovedstoppekraner for varmt- og kaldtvann er lokalisert i fordelerskap i entré.
Dreneringsrør fra fordelerskap med utløp i bad.

Vanntrykk og funksjon på avløp er undersøkt og funnet ok.

Tilstandsvurdering:

TG: 0

Vannbåren varme

Beskrivelse: Radiatorer i stue/kjøkken tilknyttet felles varmeanlegg.

Tilstandsvurdering: Anlegget er vurdert ut ifra alder, og enkle observasjoner i forbindelse med fordelingssskap og reguleringsventiler.

Tilstandsvurderingen er gitt basert på alder og enkle observasjoner, da undertegnede ikke har spisskompetanse på området.

TG: 0

Ventilasjon

Beskrivelse: Balansert ventilasjonsanlegg med varmegjenvinning er montert med avtrekk i bad og kjøkken, samt lufttilførsel i oppholdsrom. Luftespalte med lufttilførsel under dører.

Er avtrekk undersøkt med ark eller lignende? - Ja.

Tilstandsvurdering: Referansenivå på luftbehandling er satt til byggeår.

TG: 0

Elektrisk anlegg

Det elektriske anlegget er vurdert på en forenklet måte, dersom det er mer enn 5 år siden det er utført kontroll av det lokale el-tilsynet.

Tilstandsvurdering er basert på alder og enkle observasjoner, da undertegnede ikke har spisskompetanse på området.

Elektrisk anlegg

Beskrivelse: Det er foretatt forenklet vurdering av det elektriske anlegget, da det ikke foreligger tilsynsrapport fra det lokale el.-tilsynet. Det elektriske anlegget ligger i hovedsak skjult i konstruksjonen. Sikringstavle med jordfeilautomater, montert i entré.

Samsvarserklæring signert og datert 08.07.2024 er fremvist for følgende arbeider:
- Ny installasjon

Følgende spørsmål er stilt eier:

- Når ble anlegget sist rehabilitert eller installert? 2024
- Løses sikringene ofte ut? Nei.
- Har det vært brann, branntilløp eller varmgang i anlegget? Nei.
- Er det kursfortegnelse, og er antall sikringer i samsvar med denne? Ja.

Tilstandsvurdering:

TG: 0

Våtrom - Bad/vaskerom

Det foretas visuell vurdering av overflater, innredninger og sanitærutstyr. Gulvets fall kontrolleres med lasermåler eller vater. Vurdering i forbindelse med fukt foretas ved hulltaking i vegg eller himling fra tilstøtende rom. Hullet skal være min. 73 mm. i diameter. I hullet skal det måles etter fukt og undersøkes om det er visuelle tegn til fuktskade. Dersom hulltaking ikke lar seg gjøre, blir det utført visuell inspeksjon, og bruk av fuktindikator (fuktmålerutstyr). Tilgjengelige sluk og gjennomføringer besiktiges og kommenteres.

Generelle opplysninger - Bad, 1. etasje

Beskrivelse: Badet er fra byggeår.

Overflater på innvendige gulv - Bad, 1. etasje

Beskrivelse: Fliser på betong. Sluk i plast med klemring og synlig membran klemt i klemringen.

Tilstandsvurdering:

TG: 0

Overflater på innvendige vegger - Bad, 1. etasje

Beskrivelse: Flislagte overflater.

Tilstandsvurdering:

TG: 0

Fast inventar, generelt - Bad, 1. etasje

Beskrivelse: Baderomsinnredning bestående av benkeskap med glatte fronter. Speil og belysning over servant.

Tilstandsvurdering:

TG: 0

Utstyr for sanitærinstallasjoner - Bad, 1. etasje

Beskrivelse: Dusj med innfellbare dører i herdet glass, servant, veggfestet klosett med innebygget sisterne og opplegg for vaskemaskin.

Tilstandsvurdering:

TG: 0

Elektrisk oppvarming - Bad, 1. etasje

Beskrivelse: Varmekabler i gulvstøp i bad.

Tilstandsvurdering: Tilstandsvurderingen er gitt basert på alder og enkle observasjoner, da undertegnede ikke har spisskompetanse på området.

TG: 0

Hulltaking - Bad, 1. etasje

Beskrivelse: Hulltaking for måling av fukt er ikke utført da badet er nyere enn 5 år, og dokumentasjon på utførelse av badet foreligger. Fuktindikator er istedenfor benyttet på veggens overflater og det er ikke påvist indikasjoner på fukt utover vanlige verdier.

Tilstandsvurdering:

TG: 0



Rapportens forutsetninger:

Tilstandsrapporten er utarbeidet for å ivareta de bestemmelser som er gitt i Forskrift til avhendingslova (tryggere bolighandel). Formålet med tilstandsrapporten er å gi forbrukere et betryggende informasjonsgrunnlag før et boligkjøp, hvor formålet er å minske konfliktnivået i bolighandelen. Forskriften og tilstandsrapporten gjelder for avhending av helårs- og fritidsboligbebyggelse, når kjøperen er en forbruker, som definert i avhendingslova § 1-2 tredje ledd.

I forbindelse med denne rapporten, er det gjort vurderinger av de bygningsdeler som er omtalt i tryggere bolighandel. I tillegg er det gjort undersøkelser av enkelte bygningsdeler, som Taksering Norge og bransjen generelt har vurdert som relevant i forbindelse med avhending av boligeiendom. Bygningsdelene som ikke er definert i tryggere bolighandel, er vurdert i henhold til NS 3600. Referansenivå for beskrivelser og bygningsdeler i rapporten, er derfor tryggere bolighandel og NS 3600.

Tilstandsanalysen utføres ved visuelle observasjoner, samt de konkrete undersøkelser som angis i Forskrift til avhendingslova. Det utføres ikke destruktive inngrep, med unntak av eventuell hulltaking der dette er påkrevd i forbindelse med våtrom og rom under terreng, og eier har gitt tillatelse til dette. Dersom det ikke gis tillatelse, kommenteres dette i rapporten.

Takstmannen skal flytte på tepper, møbler og annet inventar når det er nødvendig for å komme til det rommet eller den bygningsdelen som skal undersøkes. Dette gjelder likevel ikke for særlig tunge møbler og inventar, når disse ikke skjuler vesentlige installasjoner eller innretninger, og det heller ikke er andre grunner til å mistenke at flytting vil kunne avdekke vesentlige forhold. I de tilfeller det er snø på bygningsdeler/eiendommen, vil ikke takstmann kunne gjøre vurderinger på de flater som er tildekket. Takkonstruksjon/Yttertak vil primært bli inspisert fra loft/innsiden og utvendig fra bakken, hvis ikke stige er fremsatt ved befaring og øvrige HMS forhold er ivaretatt. Andre detaljer om befaringen fremkommer i tilstandsrapporten.

Elektrisk anlegg vurderes på et enkelt nivå. Dersom det ønskes grundigere undersøkelse av dette (elektriske installasjoner/anlegg), anbefales det å få utført en el-takst. Pipe og ildsteder besiktiges visuelt under befaring og vurderes etter enkle kriterier. Ildsteder og pipeløp blir ikke funksjonstestet.

Taksering Norge er ikke ansvarlig hvis eier har holdt tilbake informasjon/gitt uriktig/eller misvisende informasjon om feil, mangler, oppgraderinger og lignende. Det er foretatt en visuell observasjon av eiendommen. Det er ikke foretatt åpninger i konstruksjon, med unntak av de som er angitt i Forskrift til avhendingslova.

Tilstandsgrader:

Tilstandsgrader for hver bygningsdel er vurdert i forhold til det overordnet nivå, og de prinsipper som er oppgitt i tryggere bolighandel § 2-23. På detaljnivå for den enkelte bygningsdel, er det tryggere bolighandel og NS 3600 som er referansenivået for valg av tilstandsgrad. Tilstandsgrader/TG: er uttrykk for hvilken tilstand bygningsdelen/objektet er etter et definert referansenivå.

TG 0: Bygningsdeler uten avvik, slitasje og alderspåvirkning, nyere enn fem år. Dokumentasjon er fremlagt der dette er påkrevd.

TG 1: Mindre avvik, normal slitasje og ny bygningsdel med manglende dokumentasjon for faglig utførelse. Enkle byggetekniske feil og mangler uten skadelige konsekvenser, som ikke har vesentlig betydning for byggekvaliteten. Bygningsdelen fremstår som uten noen nevneverdige synlige slitasje eller svakheter. Alder er i den forbindelse også et symptom.

TG 2: Vesentlige avvik. TG 2 benyttes i flere sammenhenger. Dette gjelder i hovedsak slitasje i forhold til forventet levetid, feil utførelse, nedsatt funksjon og manglende dokumentasjon der dette er påkrevd iht. regelverk for utførelse. TG 2 signaliserer at man bør være oppmerksom og holde angitt bygningsdel under oppsyn. Gjenværende brukstid kan være begrenset. Skader og behov for vedlikehold kan oppstå.

TG 3: Store eller alvorlige avvik. Bygningsdelen har kraftige symptomer på forhold som man må regne med trenger utbedring straks eller innen kort tid. Graden skal også brukes ved påvist funksjonssvikt eller sammenbrudd.

Ved TG 3 utarbeides det et kostnadsestimat for utbedring av forholdet. Det gjøres oppmerksom på at estimatet kun er et sjablongmessig anslag. For korrekt pris bør det innhentes tilbud fra håndverker/entreprenør. Estimater omfatter kun lokal reparasjon av avviket, ikke nødvendigvis rehabilitering av bygningsdelen eller hele rommet. Estimater gjelder kun de avvik som ble avdekket på befaring, og ikke skjulte avvik.

TG IU: Ikke undersøkt eller ikke mulig å undersøke. Eksempelvis snødekt tak, eller rom/bygningsdel som ikke var tilgjengelig på befaringstidspunktet. Det bør gjøres tiltak for å få undersøkt bygningsdelen, da den kan ha avvik som ikke er avdekket.

Areal:

NS 3940:2012

Oppmåling av areal gjøres etter norsk standard (NS 3940). Arealet oppgis i hele kvadratmeter. I rapporten henvises det til P-rom og S-rom (Primærrom og Sekundærrom). Taksering Norge anvender Takstbransjens retningslinjer ved arealmåling (2014), og de føringer, begreper og definisjoner som her er nedfelt, er styrende for hvordan arealet føres opp i rapporten. Fordelingen av P-rom og S-rom er basert på retningslinjene og takstmannens observasjoner under befaring.

NS 3940:2023

Oppmåling av areal etter Norsk Standard (NS 3940:2023+AC:2024), med de presiseringer for salg og taksering av boliger som er nedfelt i Tillegg A. De føringer, begreper og definisjoner som er nedfelt i standarden, er styrende for hvordan arealet føres opp i rapporten. Arealer oppgis i hele kvadratmeter (m²), og gjelder for tidspunkt for oppmåling.

I rapporten henvises det til internt bruksareal (BRA-i), eksternt bruksareal (BRA-e) og areal av innglasset balkong (BRA-b).

Summen av disse utgjør totalt bruksareal (sum BRA).

I tillegg opplyses arealer av åpne balkonger, terrasser, veranda og altan tilknyttet boenheten, med betegnelsen terrasse- og balkongareal (Åpent areal/TBA).

Som tilleggsinformasjon kan det opplyses om ikke-måleverdige gulvarealer som skyldes skråtak og lav himlingshøyde (ALH).

Summen av BRA og ALH betegnes gulvareal (GUA).

Fordelingen mellom de ulike arealstyper er basert på retningslinjene og takstmannens observasjoner under befaring.

I en overgangsperiode for befaringer utført utover 2024, kan rapporten inneholde arealer oppgitt etter begge de overnevnte standarder. Taksering Norge er da ikke ansvarlig for hvilket av arealene som benyttes til markedsføring av eiendommen.

Erfaring- og kompetansekrav:

Takstmannen/bygningssakkyndig plikter å følge selskapets etiske retningslinjer og regler i forbindelse med utførelse av takstopdrag. Rapporten utføres kun av profesjonelle takstmenn/bygningssakkyndige som imøtekommer kompetanse- og erfaringskravene til Taksering Norge. Taksering Norge har blant bransjens høyeste erfarings- og kompetansekrav til de som utfører denne tilstandsrapporten.

Gyldighet:

Rapporten kan ikke være eldre enn ett år fra befaringsdato til den datoen kjøper binder seg til å kjøpe boligen. Etter ett år bør Taksering Norge kontaktes for å foreta en oppdatering av rapporten. Oppdatering bør også foretas dersom det gjøres endringer i boligen etter befaringstidspunktet.

Rapporten erstatter ikke selgers opplysningsplikt eller kjøper undersøkelsesplikt. Oppdragsgiver/selger må lese rapporten og gi tilbakemeldinger om eventuelle feil eller mangler i rapporten. Dette bør gjøres før rapporten anvendes/tas i bruk.

EGENERKLÆRINGSSKJEMA

Til orientering vil dette skjema være en del av salgsoppgaven

Meglerfirma	
Aktiv EM Lørenskog/Oslo Nord	
Oppdragsnr.	
1104240083	
Selger 1 navn	Selger 2 navn
Shah-Zeeb Iqbal	Zonaira Qayyum
Gateadresse	
Vollebekkveien 2G	
Poststed	Postnr
OSLO	0598
Er det dødsbo?	
<input checked="" type="checkbox"/> Nei <input type="checkbox"/> Ja	
Avdødes navn	
Er det salg ved fullmakt?	
<input checked="" type="checkbox"/> Nei <input type="checkbox"/> Ja	
Hjemmelshavers navn	
Har du kjennskap til eiendommen?	
<input checked="" type="checkbox"/> Nei <input type="checkbox"/> Ja	

Document reference: 1104240083

Tilleggs kommentar

Selger har ikke bebodd eiendommen og har derfor ikke spesifikk kunnskap om den. Det kan derfor være skader og andre forhold ved eiendommen som ikke er spesifikt opplyst. Kjøper oppfordres derfor til å foreta en særlig grundig undersøkelse av eiendommen, gjerne med bistand av teknisk sakkyndig.

Jeg bekrefter at opplysningene er gitt etter beste skjønn. Jeg er kjent med at dersom jeg har gitt ufullstendige, uriktige eller misvisende opplysninger om eiendommen, vil forsikringsselskapet kunne søke hel eller delvis regress for sine utbetalinger eller redusere sitt ansvar helt eller delvis, jfr. vilkår for boligselgerforsikring punkt 7.1 og forsikringsavtaleloven kapittel 4.

Jeg er orientert om mitt mulige ansvar som selger etter avhendingsloven, eventuelt etter kjøpsloven (aksjeboliger), og om forsikringsselskapets sitt boligselgerforsikringstilbud.

Jeg er klar over at avtale om forsikring er bindende. Jeg er også klar over at premietilbudet først kan påberopes når boligen er solgt (budaksept). Premietilbudet som er gitt av megler er bindende for forsikringsselskapet i 6 – seks – måneder fra oppdragsinngåelse med megler.

Etter dette vil premien og forsikringsvilkårene kunne justeres. Når premietilbudet ikke lenger er bindende for forsikringsselskapet må egenerklæringsskjemaet signeres på nytt og eventuelle endringer påføres. Det vil da være forsikringspremien og forsikringsvilkårene på ny signeringsdato som legges til grunn.

Det kan ikke tegnes boligselgerforsikring ved følgende salg:

- mellom ektefeller eller slektninger i rett oppstigende eller nedstigenede linje, søsken, eller
- mellom personer som bor eller har bodd på boligeiendommen og/eller
- når salget skjer som ledd i sikredes næringsvirksomhet/er en næringsseiendom
- etter at boligeiendommen er lagt ut for salg.
- ved salg av helårs- og fritidsbolig er det krav til at det foreligger tilstandsrapport i henhold til Forskrift til avhendingslova (tryggere bolighandel).

Forsikringsselskapet kan ved skriftlig samtykke akseptere tegning av forsikring også i ovennevnte tilfeller.

Dersom forsikringsselskapet ikke har gitt skriftlig samtykke, kan erstatningen bortfalle.

Ved oppgjørsoppdrag trer forsikringen i kraft når kontrakten er signert av begge parter, begrenset til siste 12 måneder før overtakelse.

Forøvrig oppfordrer selger potensielle kjøpere til å undersøke eiendommen grundig, jf avhendingsloven § 3-10 og kjøpsloven § 20 (aksjeboliger).

Gyldig forsikring forutsetter at det for helårs- og fritidsbolig foreligger tilstandsrapport som er i henhold til Forskrift til avhendingslova (tryggere bolighandel).

- Jeg ønsker boligselgerforsikring, og bekrefter å ha mottatt og lest forsikringsvilkårene og informasjonsbrosjyre til selger i forbindelse med kjøp av boligselgerforsikring. Forsikringen trer i kraft på det tidspunkt det foreligger en budaksept mellom partene, begrenset til tolv måneder før overtakelse. Ved oppgjørsoppdrag trer forsikringen i kraft når kontrakten er signert av begge parter, begrenset til siste 12 måneder før overtakelse. Jeg bekrefter med dette at eiendommen ikke er en næringsseiendom, at den ikke selges som ledd i næringsvirksomhet eller mellom ektefeller eller slektninger i rett oppstigende eller nedstigende linje, søsken, eller mellom personer som bor eller har bodd på boligeiendommen. Gyldig forsikring forutsetter at det for helårs- og fritidsbolig foreligger tilstandsrapport som er i henhold til Forskrift til avhendingslova (tryggere bolighandel). Forsikringen er ugyldig dersom den tegnes i strid med forsikringsvilkårene. Jeg er innforstått med at eiendomsmegleren ikke har fullmakt til å gjøre unntak fra ovennevnte begrensninger. Jeg er oppmerksom på at 8% av total forsikringskostnader honorar til Söderberg & Partners.
- Jeg ønsker ikke boligselgerforsikring, men megler har tilbudt meg å kjøpe slik forsikring.
- Jeg kan ikke kjøpe boligselgerforsikring ihht vilkår.

NAME OF SIGNER	IDENTIFIER	TIME	ELECTRONIC ID
zonaira qayyum	be4c95ecb8b471d28f4738e 9fe24a7e993c03bca	26.09.2024 10:06:54 UTC	Signer authenticated by Nets One time code

NAME OF SIGNER	IDENTIFIER	TIME	ELECTRONIC ID
Shahzeeb Iqbal	db5bae036648e477cbb166 b444c1fccd69f84650	26.09.2024 10:07:31 UTC	Signer authenticated by Nets One time code

Document reference: 1104240083

- This is a PDF document digitally signed by Nets' E-Signing service.
- The document's integrity is protected by signing and sealing the contents with a certificate issued to Nets by a third party. Validating the signature confirms that the contents have not been modified since the time of signing.
- For more information about document formats, see <https://www.nets.eu/developer>

HUSORDENSREGLER

For

Passasjen Vollebekk

Vedtatt på ekstraordinært styremøte 09.11.2023

Husordensreglene er å anse som et supplement til de vedtekter som til enhver tid gjelder for sameiet.

Hensikt

Husordensreglene har til hensikt å skape gode forhold innen sameiet og mellom naboer, i tillegg til å verne om eiendommen, anlegg og fellesutstyr, samt å bevare et enhetlig preg i eiendommen. Vis nødvendig hensyn overfor de øvrige som bor eller oppholder seg på sameiets eiendom. Et godt forhold mellom beboerne utvikler seg best ved at man tar direkte kontakt med hverandre. Et godt naboskap kjennetegnes ved at man føler ansvar for hverandre og at alle bidrar til å lage et godt bomiljø.

Sameier plikter å følge husordensreglene og er ansvarlig for at de overholdes av alle i husstanden og gjøres kjent for leietakere og andre som gis adgang til boligen.

Hensynet til øvrige beboere

Bruken av bruksenheten og fellesarealene må ikke på en urimelig eller unødvendig måte være til skade eller ulempe for andre sameiere eller beboere.

Det skal være ro i sameiet mellom klokken 22:00 – 07:00 på hverdager og klokken 23:00 – 08:00 i helgedager.

I dette tidsrommet skal det ikke spilles høy musikk eller utføres annen aktivitet som forstyrrer nattesøvnen, eller på annet vis virker sjenerende på omgivelsene. Ved spesielle anledninger som medfører ekstra støy etter de respektive klokkeslettene, varsles beboerne i tilstøtende og på vibbo minst 48 timer før arrangementet.

Ved innflytting, modernisering eller reparasjoner i boligen som medfører banking, boring, sliping, saging etc. varsles naboer, og det tillates i tidsrommet:

På hverdager klokken 08:00 - 19:00

Lørdager 10:00-18:00

Ved større private arrangementer bør naboer varsles i god tid, og vinduer og dører skal holdes lukket under arrangementet.

Nabovarsel skal legges ut på Vibbo minst 48 timer før arrangementet

Beboerne skal påse at fellesdører/ytterdører er låst til enhver tid. Det er ikke tillatt med røyking innendørs i fellesarealene.

Hamring, boring og annet arbeid som skaper støy må skje til tider der det er til minst mulig sjenanse for naboene. På søndager og helligdager skal støvende arbeider unngås. Ved større arbeid eller arbeid over tid gjelder samme regler som nabovarsel for arrangement.

Orden i fellesområdene

Sykler, barnevogner, sportsutstyr, leker og lignende skal ikke hensettes i oppganger, portrom, plen og lekeområder. Private gjenstander skal ikke oppbevares i oppganger og korridorer. Sykler skal hun parkeres på avgitte plasser.

Det må utvises forsiktighet når innbo bæres inn og ut av bygget i forbindelse med flytting. Sameier er ansvarlig for enhver skade som han eller hun påfører eiendommen. Beboerne oppfordres til, i egen interesse, å verne om fellesarealene og alle må medvirke til at området i og rundt eiendommen holdes ryddig og pent.

Søpplebøtter plassert i tun og ellers i fellesområder skal ikke benyttes til husholdningsavfall. Har man poser eller større mengder søppel etter å ha benyttet fellesområdene, må dette kastes i sjaktene for husholdningsavfall

Mat og husholdningsavfall skal ikke legges ut på sameiets områder, da dette lett kan tiltrekke seg uønskede skadedyr.

Terrase / Balkong

For å unngå skade må den enkelte sameier påse at sluk på terrasse/balkong holdes fritt for løv, is og lignende slik at avløp virker tilfredsstillende. Dersom det oppstår skade som følge av manglende rensing av sluk, kan den enkelte sameier måtte dekke utbedringskostnadene.

Den enkelte sameier skal også påse at egen terrasse / balkong ikke benyttes som lagringsplass for søppel, møbler eller lignende. Beboer står også ansvarlig for å fjerne snø og is fra denne.

Det er ikke tiltatt å spyle balkong slik at vann renner ned/ut fra balkongen. Dette kan føre til sjenanse/skade hos naboer. Det bes også om å ta hensyn til naboer ved snømåking og feiing av balkonger.

Avfallshåndtering

Enhver forsøpling av eiendommen herunder fortau, ganger, trapper, fellesareal og søppeleponi er ikke tillatt.

Husholdningsavfall skal kildesorteres etter kommunens anvisning. Avfallsbeholder skal kun inneholde kildesortert husholdningsavfall i lilla, grønne og restavfallsposer. Papp, kartong, papir og gavepapir må legges i egen papirbeholder. Glass og metallemballasje skal leveres på egne returpunkter eller gjenbruksstasjoner utenfor sameiets område. Hageavfall, store gjenstander og byggeavfall skal leveres til kommunens gjenbruksstasjoner.

Det må ikke settes avfall utenfor søppelcontainerne. Det må heller ikke hensettes avfall i fellesarealene eller utenfor egen inngangsdør.

Arbeider som krever autorisert personell

Arbeider på bad, vaskerom og kjøkken, som inkluderer røropplegg, må kun utføres av autoriserte firmaer pga. fare for lekkasje til underliggende leiligheter.

Uvedkommende gjenstander skal ikke kastes i vask og WC slik at avløpsrør tilstoppes. Elektrikerarbeid skal utføres av autoriserte firmaer.

Fasadeendringer

Arbeider som kan medføre endring av fasade eller flate mot fellesareal, som utskifting av vinduer og dører (på eller ut til fellesareal), utvendige lamper på balkong

til den enkelte bruksenhet, oppsetting og fargevalg av markiser, parabol, endring av utvendige farger etc, kan bare gjennomføres etter godkjenning fra styret. Videre kreves styrets godkjenning for arbeider som berører fellesanlegg som vann, avløp eller elektrisitet dersom arbeidene kan medføre en særlig risiko for skade eller kan innebære en urimelig belastning av fellesarealene. Det er ikke tillatt å fastmontere noe i utvendig vegg på bygget, da dette vil være å anse som en fasadeendring. Tildekking av balkong skal være av midlertidig art og skje i henhold til fargevalg på resten av bygget.

Brannforebyggende sikkerhet

Hver enkelt seksjonseier plikter å påse at det finnes minst ett

brannslukningsapparat/brannslange og en eller flere røykvarslere i de(n) seksjonen(e) de rår over. Det bør være røykvarslere på alle soverom. Seksjonseier er ansvarlig for at det utføres funksjonskontroll på egne røykvarslere minst en gang pr. år.

Bruk av grill og varmelampe på balkong terrasse

Det er kun tillatt med elektrisk- eller gassgrill på balkong/terrasse. Gassbeholdere må oppbevares forskriftsmessig. Ved grilling må det tas særskilt hensyn til naboene.

Varmelampe på balkong skal ikke festes i fasade og skal brukes forsvarlig.

Verken store eller små gassbeholdere skal oppbevares i kjeller eller under bakkenivå. Gassen er tyngre enn luft. Hvis gass lekker ut under bakkenivå eller på et sted uten skikkelig lufting, vil den samle seg langs gulvet. Da skal det bare en liten gnist til før gassen tar fyr og eksploderer.

En utvendig bod, skap eller garasje over bakkenivå kan være et egnet sted for oppbevaring av små gassbeholdere.

Dyrehold

Det er tillatt å holde dyr så lenge dyreholdet ikke er til sjenanse eller ulempe for de øvrige beboerne.

Ved dyrehold gjelder følgende bestemmelser:

Det forutsettes at eier av dyret er kjent med politivedtektene angående dyrehold og straffebestemmelsene som gjelder for å holde dyr.

Hunder skal føres i bånd innenfor sameiets område, og skal ikke luftes i fellesområdene.

Eier skal påse at dyret ikke avleverer avføring på eiendommen.

Dyr må holdes borte fra lekeplasser og sandkasser.

Brudd på husordensreglene

Eventuelle klager på nabo for brudd på husordensreglene eller på grunn av andre sjenende forhold bør rettes direkte til naboen selv. Kanskje er vedkommende ikke klar over forholdet og problemet kan på den måten løses gjennom samtaler partene i mellom. Gjentatte og/eller grove overtredelser av husordensreglene kan rapporteres

skriftlig til styret. Styret forbeholder seg retten til å vurdere klager på sjenanse utenfor alminnelig ro.

Brudd på ordensregler er å anse som mislighold, og kan føre til sanksjoner.

Kjøring og parkering Kjøring og parkering på tunene, gang og sykkelveier er ikke tillatt, bortsett fra nødvendig nyttekjøring eller ved synlig av- og pålessing. I disse tilfeller skal motor være avslått. Ved flytting, gi beskjed til styret.

Endring av husordensreglene

Husordensreglene kan endres av sameiermøtet. Vedtak om endring skjer med alminnelig flertall av de avgitte stemmer.

VEDTEKTER

for

Passasjen Vollebekk Eierseksjonssameie

Vedtektene er fastsatt i forbindelse med seksjoneringen av sameiet, sist endret på ekstraordinært årsmøte 02.04.2024

1. Innledende bestemmelser

1-1 Navn og opprettelse

Sameiets navn er Passasjen Vollebekk Eierseksjonssameie. Sameiet er opprettet ved tinglysing av vedtak om seksjonering fra kommunen, tinglyst 7.9.2023.

1-2 Hva sameiet omfatter

(1) Sameiet er et kombinert sameie som består av følgende seksjoner i eiendommen gnr. 123, bnr. 1005 i Oslo kommune:

241 boligseksjoner, nr. 1-84, 86-178, 190-244 (heretter bolig eller boligseksjonene),
3 næringsseksjoner, nr. 85 (hus 3), 188 (hus 4) og 245 (hus 5) (heretter næring eller næringsseksjonene),
1 næringsseksjon, nr. 246 (hus 3) (heretter fellesstueseksjonen),
1 næringsseksjon, nr. 189 (heretter parkering eller parkeringsseksjonen).

(2) Den enkelte bruksenhet består av en hoveddel, og evt. en eller flere tilleggsdeler. Hoveddelen består av en sammenhengende og klart avgrenset del av en bygning, med egen inngang.

Seksjonerte tilleggsdeler består av private utearealer på bakkeplan, markterrasser, boder, parkeringsplasser eller annet som angitt i søknad om seksjonering.

(3) De deler av eiendommen som ikke inngår i de enkelte bruksenheter er fellesareal.

1-3 Sameiebrøk

(1) Sameiebrøken er seksjonseiers forholdsmessige eierandel i sameiet. Sameiebrøken fremgår av seksjoneringssøknaden.

(2) Sameiebrøken bygger på hoveddelens BRA areal. Balkonger/terrasser/uteareal/boder og parkeringsplasser er ikke med i hoveddelens BRA. For næringsseksjonen for parkering er det fastsatt en vektet sameiebrøk basert på innbyrdes verdi.

1-4 Kommunikasjon mellom styret og seksjonseierne

(1) Styret bestemmer hvordan meldinger og lignende etter vedtektene eller eierseksjonsloven gis til seksjonseierne. Seksjonseierne kan reservere seg mot å motta meldinger elektronisk. Styret skal informere seksjonseierne i rimelig tid før ny kommunikasjonsmåte tas i bruk. Meldinger skal gis på en betryggende og hensiktsmessig måte.

(2) Når en seksjonseier skal gi meldinger og lignende etter vedtektene eller eierseksjonsloven til sameiet, kan han eller hun gjøre dette ved bruk av elektronisk kommunikasjon til den e-postadressen eller på den måten sameiet har fastsatt for dette formålet.

(3) Krav i vedtektene eller eierseksjonsloven om at meldinger og lignende skal være eller gis skriftlig, er ikke til hinder for elektronisk kommunikasjon.

2. Rettslig disposisjonsrett

2-1 Rettslig disposisjonsrett

(1) Seksjonseieren disponerer fritt over egen seksjon og kan fritt selge, pantsette og leie ut denne med mindre noe annet følger av lov, avtaler eller disse vedtektene.

(2) Ingen kan kjøpe eller på annen måte erverve flere enn to boligseksjoner. Dette gjelder tilsvarende hvis et erverv av en boligseksjon eller av aksjer eller andeler i et selskap fører til at flere enn to av boligseksjonene eies av noen som har slik tilknytning til hverandre, som beskrevet i eierseksjonslovens § 23.

(3) Korttidsutleie av hele boligseksjonen i mer enn 90 døgn årlig er ikke tillatt. Med korttidsutleie menes utleie i inntil 30 døgn sammenhengende.

(4) Sameiets styre skal underrettes skriftlig om alle overdragelser og leieforhold utover det som inngår i (3) ledd. Det samme gjelder ny seksjonseiers/leietakers navn og kontaktinformasjon. Ved eierskifte betales et eierskiftegebyr.

(5) Nye begrensninger i rettslig disposisjonsrett krever samtykke fra de som berøres.

3. Seksjonseierens rett til å bruke bruksenheten og fellesarealene

3-1 Rett til bruk

(1) Seksjonseieren har enerett til å bruke sin bruksenhet. Seksjonseieren har også rett til å bruke fellesarealene til det de er beregnet til, eller vanligvis brukes til, og til annet som er i samsvar med tiden og forholdene.

(2) En seksjonseier kan med samtykke fra styret gjennomføre tiltak på fellesarealene som er nødvendige på grunn av seksjonseierens eller husstandsmedlemmenes nedsatte funksjonsevne. Styret kan bare nekte å samtykke dersom det foreligger en saklig grunn.

(3) Bruksenheten og fellesarealene må ikke brukes slik at andre seksjonseiere påføres skade eller ulempe på en urimelig eller unødvendig måte.

(4) Bruksenheten kan bare brukes i samsvar med formålet. Endring av bruksformålet krever reseksjonering etter eierseksjonslovens § 21 annet ledd.

Eventuelle krav om godkjenning fra myndighetene for næringsseksjonene må være ivarettatt og virksomheten skal drives etter de til enhver tid gjeldende offentlige bestemmelser

For næringsseksjonene (forretningslokaler) skal gjelde alminnelige åpningstider og tidspunkt for varelevering iht. offentlige normer godkjent av Oslo kommune til enhver tid.

(5) Seksjonseier har ikke rett til å foreta arbeider som påvirker/berører sameiets fellesarealer, fellesanlegg og utvendig tilleggsareal uten forhåndsgodkjenning fra styret/årsmøtet.

Dette gjelder tiltak som:

- Alle installasjoner, herunder oppsetting/montering av antenner, varmepumper, sol/vindavskjerming, skillevegger/gjerder, plattinger, flislegging eller annet fast belegg på balkonger/terrasser, innglassing, boblebad/badestamp, fastmontert belysning og lignende.
- Eier av næringsseksjon har rett til å skilte og profilere egen næringsvirksomhet i normalt omfang ved reklame og markedsføringsutstyr på fasade i tilknytning til næringsseksjonen, jf. Skiltplan godkjent av Oslo kommune. Fasade til næringsseksjonen defineres som fasadeareal frem til tilstøtende seksjoner eller øvrig fellesareal.
 - Øvrig reklame eller markedsføringsutstyr på resterende fasade skal godkjennes av styret. Det forutsettes at eventuelle inngrep har nødvendige offentlige tillatelser og for øvrig ikke bryter med fasadens visuelle profil og ikke er til urimelig ulempe for andre seksjonseiere. Godkjenning kan ikke nektes uten saklig grunn.
 - Eier av næringsseksjon er ansvarlig for drift og vedlikehold reklame og markedsføringsutstyr på sameiets fasade, og for evt. følgeskader dette medfører

Endring av utomhusarealer som anleggelse/utvidelse av plattinger, heller, flytting av eksisterende beplantning, nyplanting og lignende skal på forhånd godkjennes av styret/årsmøtet. Dette gjelder også innenfor tilleggsdel til den enkelte seksjon. Styret kan gi bestemmelser om høyde på hekker og annen beplantning også innenfor tilleggsdel.

Det er tinglyst en erklæring datert 11.2.2020 som sikrer allmenhetens rett til ferdsel i en passasje mellom Vollebekkveien og Midtveien (heretter passasjen).

(6) Kostnader til de- og remontering av installasjoner/utstyr som nåværende eller tidligere seksjonseier har montert, slik som nevnt i (5) 2. avsnitt, må ved rehabilitering og andre felles tiltak på eiendommen, belastes den seksjon installasjonen tilhører. Styret/årsmøtet avgjør om remontering skal tillates.

(7) Forandringer som skjer i strid med de til enhver tid gjeldende bygningsforskrifter og andre offentlige bestemmelser er ikke tillatt.

(8) Iht. lov om eierseksjoner § 25 6.ledd har næringsseksjonene og boligseksjonene evigvarende enerett til å benytte den delen av sameiets fellesareal som er markert på bruksrettsplan vedlegg 1

Næringsseksjonene nr. 85, 188 og 245 har herunder enerett til bruk av følgende arealer:

- inngangspartier, fasade oppganger, trappeløp, korridorer, heiser, boder og tekniske rom og anlegg som utelukkende betjener næringsseksjonene.
- utomhusarealer ved forretningsinngangene innenfor rammen av sine aktiviteter, forutsatt eventuelle krav til godkjenninger fra offentlige myndigheter. Bruk må skje på en slik måte at adgang og adkomst til boligseksjonene ikke hindres.

Boligseksjoner har herunder enerett til bruk av følgende arealer:

- Inngangspartier, oppganger, trappeløp, korridorer, heiser, boder og tekniske rom og anlegg som utelukkende betjener boligseksjonene.
- Fellesstueseksjonen nr. 246.
- Alle utomhusarealer unntatt passasjen, private utearealer tilhørende den enkelte boligseksjon og utomhusarealer utenfor næringsseksjonene nr. 85, 188 og 245.

Endring i etablerte evigvarende eneretter krever samtykke fra de seksjonseiere som er direkte berørt.

4. Sameiets parkeringsplasser og fellesseksjonen

4-1 Organisering

Sameiets parkeringsplasser er seksjonert i en egen næringsseksjon nr. 189.

Sameiets felles stue er seksjonert i en egen næringsseksjon nr. 246.

4-2 Rettslig disposisjonsrett

Parkeringsplasser eies av seksjonseiere i eierseksjonssameiet og ligger i et eget tingsrettslig sameie mellom eierne med en ideell eierandel på 1/82 pr. plass.. Usolgte plasser eies av utbygger JM Norge AS.

Parkeringsplassene kan kun selges sammen med boligseksjon eller til andre seksjonseiere i eierseksjonssameiet. Parkeringsplassene kan fritt leies ut etter nærmere angitte vilkår. Seksjonseiere har fortrinnsrett til leie. Rettigheter og plikter fremgår av parkeringsseksjonens vedtekter, se vedlegg 2.

Fellesstueseksjonen disponeres og eies av boligseksjonene i sameiet, men er av praktiske årsaker skjøtet over til sameiet som hjemmelshaver i grunnboken. Alle boligseksjoner har uavhengig av sin eierbruk lik rett til bruk, og alle kostnader og evt. inntekter (også ved ev. salg) skal fordeles likt pr. boligseksjon.

4-3 Kostnadsfordeling

Parkeringsseksjonen bærer sine særkostnader og sin andel av eierseksjonssameiets felleskostnader, jf. 6-1 (4).

4-4 Parkeringsplasser for personer med nedsatt funksjonsevne (HC-plass)

(1) Har en seksjonseier, leietaker eller en i husstanden nedsatt funksjonsevne, kan denne kreve at styret pålegger en annen seksjonseier å bytte parkeringsplass. Bytteretten gjelder bare dersom den som krever bytte, allerede disponerer en parkeringsplass i sameiet. Styret bør tilstrebe at bytteplassen ligger i nærheten av søkers seksjon. Retten til å bruke en tilrettelagt plass varer så lenge et dokumentert behov er til stede.

(2) Retten gjelder bare parkeringsplasser som i vedtak etter plan- og bygningsloven er krevet opparbeidet til bruk av personer med nedsatt funksjonsevne.

(3) Denne bestemmelse kan bare endres dersom samtlige seksjonseiere uttrykkelig sier seg enige. Kommunen har vetorett mot endring av vedtektsbestemmelsen. Vedtekten må registreres i Foretaksregisteret.

5. Vedlikeholdsplikt og erstatningsansvar

5-1 Seksjonseierens plikt til å vedlikeholde bruksenheten

(1) Seksjonseieren skal vedlikeholde bruksenheten slik at skader på fellesarealene og andre bruksenheter forebygges, og slik at de øvrige seksjonseierne slipper ulemper. Vedlikeholdsplikten omfatter også eventuelle tilleggsdeler til bruksenheten.

(2) Seksjonseierens vedlikeholdsplikt omfatter slikt som

- a) inventar
- b) utstyr, som vannklosett, varmtvannsbereder, badekar og vasker
- c) apparater, for eksempel brannslukkingsapparat
- d) skap, benker, innvendige dører med karmen
- e) listverk, skillevegger, tapet
- f) gulvbelegg, varmekabler, membran og sluk
- g) vegg-, gulv- og himlingsplater
- h) rør, ledninger, sikringsskap fra og med første hovedsikring eller inntakssikring
- i) innsiden av vinduer, veranda- og ytterdører til boligen

(3) Seksjonseieren skal vedlikeholde våtrom slik at lekkasjer unngås.

(4) Vedlikeholdet omfatter også nødvendig reparasjon og utskifting av det som er nevnt ovenfor, men ikke utskifting av sluk, vinduer, veranda- og ytterdører til bolig. Seksjonseier er likevel ansvarlig for utskifting av ødelagte vindusruter (f.eks. punkterte), dersom dette er et teknisk og økonomisk forsvarlig alternativ til å skifte ut hele vinduet.

(5) Seksjonseieren skal rense sluk og holde avløpsrør åpne frem til fellesledningen. Dette gjelder også sluk på balkong eller lignende som ligger til bruksenheten.

(6) Vedlikeholdsplikten omfatter ikke reparasjon eller utskifting av tak, bjelkelag, bærende veggkonstruksjoner og rør eller ledninger som er bygget inn i bærende konstruksjoner.

(7) Vedlikeholdsplikten omfatter også utbedring av tilfeldige skader, for eksempel skader som er forårsaket av uvær, innbrudd eller hærverk.

(8) Oppdager seksjonseieren skade i bruksenheten som sameiet er ansvarlig for å utbedre, plikter seksjonseieren straks å sende skriftlig varsel til styret.

(9) Seksjonseieren skal holde bruksenheten fri for insekter og skadedyr. Ved mistanke om insekter og skadedyr plikter seksjonseier straks å sende skriftlig varsel til styret.

(10) Ny eier av seksjonen har plikt til å utføre vedlikehold, inkludert reparasjoner og utskifting i seksjonen, selv om vedlikeholdet skulle vært utført av den tidligere seksjonseier.

(11) En seksjonseier som ikke oppfyller vedlikeholdsplikten, skal erstatte tap dette påfører sameiet eller andre seksjonseiere, jf. eierseksjonsloven § 34.

5-2 Sameiets plikt til å vedlikeholde og utbedre fellesarealer m.m.

(1) Sameiet skal holde utvendige og innvendige fellesarealer, inkludert bygningen og felles installasjoner, forsvarlig ved like. Vedlikeholdet skal utføres slik at skader på fellesarealene og de enkelte bruksenhetene forebygges, og slik at seksjonseierne slipper ulemper. Vedlikeholdsplikten omfatter alt som ikke faller inn under den enkelte seksjonseiers vedlikeholdsplikt, jf. punkt 5-1.

Vedlikeholdsplikten for fellesarealer, tekniske rom og anlegg mv. hvor det er gitt rett til enerett til bruk jf. punkt 3-1 (8), og øvrige bestemmelser hvor dette er angitt, ligger på de seksjonseierne som har bruksretten, med mindre annet fremkommer av disse vedtekter.

Næringsseksjonene har overflatevedlikeholdsplikt for «sine» fasader i 1. etasje, herunder utskifting og vedlikehold av vinduer og dører til sin seksjon, og bærer selv kostnadene for dette. Tilsvarende er næringsseksjonene fritatt for felleskostnader for overflatevedlikehold av sameiets øvrige fasade og utskifting og vedlikehold av dører og vinduer i boligseksjonene.

Næringsseksjon har ansvar for overflatevedlikehold for utomhusarealer ved forretningsinngangene innenfor rammen av sine salgsaktiviteter.

Næringsseksjon skal for egen regning vedlikeholde tekniske anlegg installert særskilt for denne, uavhengig av plassering i bygget.

Vedlikeholdsplikten omfatter også reparasjon og utskifting når det er nødvendig, og utbedring av tilfeldige skader.

(2) Vedlikeholdsplikten omfatter også felles installasjoner som går gjennom bruksenheter, slik som rør, ledninger, kanaler og felles varmeanlegg inklusive radiatorer. Sameiet har rett til å føre nye slike installasjoner gjennom bruksenhetene hvis det ikke skaper vesentlig ulempe for den aktuelle seksjonseieren. Sameiets vedlikeholdsplikt omfatter også utvendig vedlikehold av vinduer, veranda- og ytterdører til boligene.

(3) Sameiets vedlikeholdsplikt omfatter også slikt som utskifting av sluk, vinduer, veranda- og ytterdører til boligene eller reparasjon og utskifting av tak, bjelkelag, bærende veggkonstruksjoner, samt rør eller ledninger som er bygd inn i bærende konstruksjoner med unntak av varmekabler.

(4) Seksjonseieren skal gi sameiet adgang til bruksenheten for å vedlikeholde, installere og kontrollere felles installasjoner. Kontroll og arbeid i bruksenhetene skal varsles i rimelig tid og gjennomføres slik at det ikke skaper unødvendig ulempe for seksjonseieren eller andre brukere.

(5) Et sameie som ikke oppfyller sin vedlikeholdsplikt, skal erstatte tap dette påfører seksjonseierne gjennom skader på bruksenhetene, jf. eierseksjonsloven § 35.

6. Felleskostnader, pantesikkerhet og heftelsesform

6-1 Felleskostnader

(1) Kostnader med eiendommen som ikke knytter seg til den enkelte bruksenhet, er felleskostnader. Felleskostnader skal fordeles mellom seksjonseierne etter sameiebrøken med unntak av parkeringsseksjonen og fellesstueseksjonen med mindre annet følger av disse vedtektene.

Dersom særlige grunner taler for det, kan kostnadene fordeles etter nytten for den enkelte bruksenhet eller etter forbruk.

Kostnader forbundet med fellesstueseksjonen fordeles på boligseksjonene med en lik andel pr. seksjon. Fellesstueseksjonen er fritatt øvrige felleskostnader i Sameiet.

(2) Næringsseksjonene skal selv dekke følgende kostnader som særkostnad eller som del av sin ideelle andel av felleskostnadene:

Kostnader til egen andel av kommunale avgifter, drift og vedlikehold av tekniske installasjoner, anlegg, innvendige fellesarealer, overflatevedlikehold av «egen fasade» utskifting av vinduer og dører i/til næringsseksjonene, avfallshåndtering, service og driftsavtaler (eksempelvis brann-, sprinkling-, ventilasjon, og nøkkelsystemer), vakt- og alarmtjenester og øvrige anlegg og funksjoner som bare eller i det vesentlige betjener næringsseksjonene og øvrige kostnader hvor næringsseksjonene har enerett til bruk, jf. vedtektenes punkt 3-1 (8).

(3) Boligseksjonene skal selv dekke følgende kostnader som særkostnad eller som del av sin ideelle andel av felleskostnadene:

Kostnader til egen andel av kommunale avgifter, drift og vedlikehold av tekniske installasjoner, anlegg, innvendige fellesarealer, avfallshåndtering, service og driftsavtaler (eksempelvis brann, sprinkling-, ventilasjon og nøkkelsystemer, vedlikehold av navneskilt mv.), strøm i «egne» fellesarealer, vakt- og alarmtjenester og øvrige anlegg og funksjoner, herunder heis, takterrasse og boder som bare eller i det vesentlige betjener boligseksjonene og øvrige kostnader hvor boligseksjonene har enerett til bruk, jf. vedtektenes pkt. 3-1 (8). Kostnadene skal fordeles etter innbyrdes sameierbrøk.

Kostnader forbundet med kollektivt bredbånd og tv skal fordeles likt pr. tilknyttet boligseksjon.

(4) Parkeringsplassene i garasjeanlegget er organisert som en egen næringsseksjon nr. 189. Kjøre- og adkomstareal er seksjonert som fellesareal.

For hver parkeringsplass i garasjeanlegget (med medfølgende kjøre- og adkomstareal og tekniske anlegg tilknyttet parkeringsarealet) skal det betales like stort kostnadsbidrag.

Parkeringsseksjonen skal dekke sin andel av kostnader forbundet med innvendig drift og vedlikehold av seksjonen samt alt kjøre- og adkomstareal, porter, dører og tekniske anlegg mv. som kan tilknyttes parkeringsarealet som blant annet:

- Garasjeportanlegget og dets styring.
- Manøvreringsareal i garasjekjeller.
- Strøm til lys, ventilasjon, snøsmelleanlegg og lignende i forbindelse med garasjekjeller.
- Vaktmestertjenester/renhold av seksjonen.
- Serviceavtaler for drift og vedlikehold av garasjeanlegget.
- Nødvendige forsikringer.

Dersom kostnader forbundet med energi mv. ikke klart kan atskilles eller måles, skal det betales en forholdsmessig andel etter en nøkkel basert på nytte eller forbruk.

Parkeringsseksjonen er fritatt øvrige felleskostnader i Sameiet. Kostnadene fordeles på sameierne etter sameiebrøken i seksjonen.

Parkeringsseksjonen skal dekke alle særskilte kostnader forbundet med at sameiet har påtatt seg administrasjonen av drift, vedlikehold, regnskapsførsel og innkreving.

(5) Dersom de seksjonseierne som berøres, uttrykkelig sier seg enige, kan det i vedtektene fastsettes en annen fordeling enn den som følger av (1).

(6) Enhver endring av fordelingsnøkkelen som utføres i strid med denne bestemmelse er ugyldig.

6-2 Betaling av felleskostnader

(1) Den enkelte seksjonseier skal forskuddsvis betale et akontobeløp som fastsettes på årsmøtet, eller av styret, for å dekke sin andel av felleskostnadene.

(2) Akontobeløpet kan også dekke avsetning av midler til framtidig vedlikehold, påkostninger eller andre fellestiltak på eiendommen dersom årsmøtet har vedtatt slik avsetning. Midlene skal settes på egen bankkonto. Avsetning til vedlikehold er en felleskostnad og innbetalingene skal følge sameiebrøk.

6-3 Panterett for seksjonseierens forpliktelse

De andre seksjonseierne har lovbestemt panterett i seksjonen for krav mot seksjonseieren som følger av sameieforholdet, jf. eierseksjonslovens § 31. Pantekravet kan ikke overstige et beløp som for hver bruksenhet svarer til to ganger folketrygdens grunnbeløp på det tidspunktet tvangsdekning besluttes gjennomført. Panteretten omfatter også krav som skulle ha vært betalt etter at det er kommet inn en begjæring til namsmyndighetene om tvangsdekning.

6-4 Seksjonseierens heftelse for sameiets ansvar og forpliktelser utad

Den enkelte seksjonseier hefter for felles ansvar og forpliktelser etter sin sameiebrøk.

7 Pålegg om salg og fravikelse av bruksenheten (utkastelse)

7-1 Mislighold

Seksjonseiers brudd på sine forpliktelser overfor sameiet utgjør mislighold. Som mislighold regnes blant annet manglende betaling av felleskostnader, forsømt vedlikeholdsplikt, ulovlig bruk og brudd på ordensregler

7-2 Pålegg om salg av seksjonen

Hvis en seksjonseier til tross for skriftlig advarsel vesentlig misligholder sine plikter, kan styret pålegge vedkommende å selge seksjonen, jf. eierseksjonsloven § 38. Advarselen skal opplyse om at vesentlig mislighold gir styret rett til å kreve seksjonen solgt. Styret kan uten varsel pålegge erververen å selge en boligseksjon som er ervervet i strid med eierseksjonsloven § 23.

7-3 Pålegg om fravikelse av bruksenheten (utkastelse)

Hvis seksjonseierens eller brukerens oppførsel medfører fare for ødeleggelse eller vesentlig forringelse av eiendommen, eller seksjonseierens eller brukerens oppførsel er til alvorlig plage eller sjenanse for eiendommens øvrige brukere, kan styret kreve fravikelse av seksjonen etter bestemmelsene i tvangsfullbyrdelsesloven kapittel 13, jf. eierseksjonsloven § 39.

8. Styret og dets vedtak

8-1 Styret – Sammensetning, valg, tjenestetid og vederlag

(1) Sameiet skal ha et styre. Styret skal bestå av en leder og to eller fire andre medlemmer. Det kan velges inntil 2 varamedlemmer.

(2) Styremedlemmene tjenestegjør i to år hvis ikke årsmøtet har bestemt noe annet. Varamedlemmer velges for ett år. Styremedlem og varamedlem kan gjenvelges.

(3) Årsmøtet skal velge styret med vanlig flertall av de avgitte stemmer. Styreleder skal velges særskilt.

(4) Årsmøtet skal fastsette eventuelt vederlag til styret for foregående styreperiode, med mindre noe annet besluttet av årsmøtet. Styret bestemmer fordelingen av vederlaget.

(5) Når særlige forhold foreligger, har et styremedlem rett til å fratre før tjenestetiden er ute. Styret skal ha et rimelig forhåndsvarsel om fratredelsen. Ved fratreden må forretningsfører varsles.

(6) Årsmøtet kan med vanlig flertall beslutte at et medlem av styret skal fratre.

8-2 Styremøter

(1) Styreleder skal sørge for at styret møtes så ofte det trengs. Et styremedlem eller forretningsføreren kan kreve at styret sammenkalles.

(2) Styremøtet skal ledes av styrelederen. Er ikke styrelederen til stede, og det ikke er valgt noen nestleder, skal styret velge en møteleder. Styrelederen avgjør om sakene skal behandles i fysisk møte eller på annen måte. Alle styremedlemmene kan kreve fysisk møte.

(3) Styret er beslutningsdyktig når mer enn halvparten av alle styremedlemmene er til stede. Beslutninger kan treffes med mer enn halvparten av de avgitte stemmene. Står stemmene likt, gjør møtelederens stemme utslaget. De som stemmer for en beslutning, må likevel utgjøre mer enn en tredjedel av alle styremedlemmene

(4) Styret skal føre protokoll fra styremøtene. Alle de fremmøtte styremedlemmene skal undertegne protokollen. Protokollen kan undertegnes elektronisk. Protokollen skal sendes til forretningsfører.

8-3 Styrets oppgaver

Styret skal sørge for vedlikehold og drift av eiendommen og ellers sørge for forvaltningen av sameiets anliggender i samsvar med lov, vedtekter og beslutninger på årsmøtet.

8-4 Styrets beslutningsmyndighet

(1) Styret skal ta alle beslutninger som ikke i loven eller vedtektene er lagt til andre organer. Beslutninger som kan tas med et vanlig flertall på årsmøtet, kan også tas av styret om ikke annet følger av lov, vedtekter eller årsmøtets beslutning i det enkelte tilfelle.

(2) Styret kan ikke ta beslutninger eller handle på en måte som er egnet til å gi noen seksjonseiere eller utenforstående en urimelig fordel på andre seksjonseieres bekostning.

8-5 Inhabilitet

Et styremedlem kan ikke delta i behandlingen eller avgjørelsen av noe spørsmål som medlemmet selv eller dennes nærstående har en fremtredende personlig eller økonomisk særinteresse i.

8-6 Styrets representasjonsadgang og ansvar

(1) Styret har rett til å representere seksjonseierne og forplikte dem med sin underskrift i saker som gjelder seksjonseierne felles rettigheter og plikter. Dette omfatter også å gjennomføre beslutninger truffet av årsmøtet eller styret, og rettigheter og plikter som ellers angår fellesareal og fast eiendom.

(2) Styret kan også gjøre gjeldende krav seksjonseiere har mot utbyggeren dersom kravet knytter seg til mangler ved fellesarealene eller forsinket ferdigstillelse av disse.

(3) Seksjonseierne forpliktes ved underskrift av styreleder og ett styremedlem i fellesskap.

9. Årsmøtet

9-1 Årsmøtets myndighet og mindretallsvern.

(1) Årsmøtet har den øverste myndigheten i sameiet.

(2) Et flertall på årsmøtet kan ikke ta beslutninger som er egnet til å gi noen seksjonseiere eller utenforstående en urimelig fordel på andre seksjonseieres bekostning.

9-2 Tidspunkt og gjennomføring av årsmøtet

(1) Ordinært årsmøte skal holdes hvert år innen utgangen av juni. Styret skal på forhånd varsle seksjonseierne om dato for møtet og om siste frist for å innlevere saker som ønskes behandlet.

(2) Ekstraordinært årsmøte skal holdes når styret finner det nødvendig, eller når minst to seksjonseiere som til sammen har minst ti prosent av stemmene, krever det og samtidig oppgir hvilke saker de ønsker behandlet.

(3) Styret beslutter hvordan årsmøtet skal gjennomføres. Årsmøtet skal gjennomføres som fysisk møte dersom minst to seksjonseiere som til sammen har minst ti prosent av stemmene, krever det. Styret kan sette en frist for når et krav om fysisk møte kan settes frem. Fristen kan tidligst løpe fra seksjonseierne har blitt informert om hvilke saker årsmøtet skal behandle, og må være så lang at seksjonseierne får rimelig tid til å vurdere om de skal fremme krav om fysisk møte. Dersom årsmøtet ikke gjennomføres som fysisk møte, må styret sørge for en forsvarlig gjennomføring og at det foreligger systemer som sikrer at lovens krav til årsmøte er oppfylt. Systemene må sikre at deltakelsen og stemmegivningen kan kontrolleres på en betryggende måte, og det må benyttes en betryggende metode for å bekrefte deltakernes identitet.

9-3 Innkalling til årsmøte

(1) Styret innkaller til årsmøte med et varsel som skal være på minst åtte og høyst tjue dager. Styret kan om nødvendig innkalle til ekstraordinært årsmøte med kortere varsel, men varselet kan aldri være kortere enn tre dager. Innkallingen skal samtidig sendes til forretningsfører.

(2) Innkallingen skjer skriftlig. Som skriftlig regnes også elektronisk kommunikasjon.

(3) Innkallingen skal tydelig angi de sakene årsmøtet skal behandle. Skal årsmøtet kunne behandle et forslag som etter loven eller vedtektene må vedtas med minst to tredjedels flertall av de avgitte stemmene, må hovedinnholdet være angitt i innkallingen.

(4) Saker som en seksjonseier ønsker behandlet i det ordinære årsmøtet, skal nevnes i innkallingen når styret har mottatt krav om det før fristen i vedtektenes punkt 9-2 (1).

9-4 Saker årsmøtet skal behandle

(1) Årsmøtet skal behandle de sakene som er angitt i innkallingen til møtet.

(2) Uten hensyn til om sakene er nevnt i innkallingen, skal det ordinære årsmøtet:

- behandle styrets årsrapport
- behandle og eventuelt godkjenne styrets regnskap for foregående kalenderår
- velge styremedlemmer
- behandle vederlag til styret

(3) Årsberetning, regnskap og eventuell revisjonsberetning skal senest en uke før ordinært årsmøte sendes ut til alle seksjonseiere med kjent adresse. Dokumentene skal dessuten være tilgjengelige i årsmøtet.

(4) Bortsett fra saker som skal behandles av ordinært årsmøte, kan årsmøtet bare ta beslutning om saker som er angitt i innkallingen til møtet. Hvis alle seksjonseiere er til stede på årsmøtet og stemmer for det, kan årsmøtet også ta beslutning i saker som ikke står i innkallingen. At saken ikke er nevnt i innkallingen, er ikke til hinder for at styret beslutter å innkalle til nytt årsmøte for å avgjøre forslag som er fremsatt i møtet.

9-5 Hvem kan delta i årsmøtet

(1) Alle seksjonseiere har rett til å delta på årsmøtet med forslags-, tale- og stemmerett. Ektefelle, samboer, eller annet medlem av husstanden til eieren av en boligseksjon har rett til å være til stede på årsmøtet og uttale seg.

(2) Styremedlemmer, forretningsfører, revisor og leier av boligseksjon har rett til å være til stede på årsmøtet og til å uttale seg. Styreleder og forretningsfører har plikt til å være til stede med mindre det er åpenbart unødvendig, eller de har gyldig forfall.

(3) En seksjonseier kan møte ved fullmektig. Fullmakten kan når som helst tilbakekalles. Fullmakten kan ikke angi hva fullmektigen skal stemme. Seksjonseieren har rett til å ta med en rådgiver til årsmøtet. Rådgiveren har bare rett til å uttale seg dersom et flertall på årsmøtet tillater det.

9-6 Møteledelse og protokoll

(1) Styrelederen leder årsmøtet med mindre årsmøtet velger en annen møteleder. Møteleder behøver ikke å være seksjonseier.

(2) Møtelederen har ansvar for at det føres protokoll over alle saker som behandles, og alle beslutninger som tas på årsmøtet. Møtelederen og minst én seksjonseier som utpekes av årsmøtet blant dem som er til stede, skal underskrive protokollen. Protokollen skal til enhver tid holdes tilgjengelig for seksjonseierne.

9-7 Beregning av flertall og opptelling av stemmer på årsmøte

(1) I årsmøtet har seksjonene følgende stemmer:

- boligseksjonene har hver en stemme, totalt 241 stemmer
- næringsseksjon 85 har 2 stemmer
- næringsseksjon 188 har 2 stemmer
- næringsseksjon 245 har 2 stemmer
- fellesstueseksjonen 246 har ikke stemmerett
- parkeringsseksjon 189 har ikke stemmerett
- totalt 247 stemmer

Stemmetallet er basert på eierbrøken.

Flertallet regnes etter antall avgitte stemmer. Saker som kun angår bolig eller næring avgjøres alene av boligseksjonene eller næringsseksjonene i fellesskap.

(2) For en seksjon med flere eiere kan det bare avgis en stemme.

(3) Ved opptelling av stemmer anses blanke stemmer som ikke avgitt. Står stemmene likt, avgjøres saken ved loddtrekning.

9-8 Flertallskrav ved ulike beslutninger på årsmøtet

(1) Beslutninger på årsmøtet tas med vanlig flertall av de avgitte stemmene hvis ikke annet flertallskrav er fastsatt i eierseksjonsloven eller vedtektene. Vedtektene kan ikke fastsette strengere flertallskrav enn det som er fastsatt i loven.

(2) Det kreves et flertall på minst to tredjedeler av de avgitte stemmene på årsmøtet for å ta beslutning om

- a) ombygging, påbygging eller andre endringer av bebyggelsen eller tomten som går ut over vanlig forvaltning og vedlikehold i det aktuelle sameiet
- b) omgjøring av fellesarealer til nye bruksenheter eller utvidelse av eksisterende bruksenheter
- c) salg, kjøp, utleie eller leie av fast eiendom, inkludert seksjoner i sameiet som tilhører eller skal tilhøre seksjonseierne i fellesskap, eller andre rettslige disposisjoner over fast eiendom som går ut over vanlig forvaltning
- d) samtykke til at formålet for én eller flere bruksenheter endres fra boligformål til annet formål eller omvendt
- e) samtykke til reseksjonering som nevnt i eierseksjonslovens § 20 annet ledd annet punktum
- f) Overføring av vedlikeholdsplikt fra seksjonseier til sameiet, jf. eierseksjonsloven § 32 åttende ledd.
- g) endring av vedtektene

(3) Vedtak om overføring av vedlikeholdsplikt fra sameiet til en eller flere seksjonseiere kreves i tillegg til to tredjedeler av de avgitte stemmer, også samtykke fra de berørte, jf. eierseksjonsloven § 33 tredje ledd.

9-9 Flertallskrav for særlige bomiljøtiltak

(1) Tiltak som har sammenheng med seksjonseierens bo- eller bruksinteresser, og som går ut over vanlig forvaltning, og som fører med seg økonomisk ansvar eller utlegg for seksjonseierne i fellesskap på mindre enn fem prosent av de årlige felleskostnadene, besluttet med vanlig flertall av de avgitte stemmene på årsmøtet. Hvis tiltaket fører med seg økonomisk ansvar eller utlegg for seksjonseierne i fellesskap på mer enn fem prosent av de årlige felleskostnadene, kreves det flertall på minst to tredjedeler av de avgitte stemmene på årsmøtet.

(2) Hvis tiltakene fører med seg et samlet økonomisk ansvar eller utlegg for enkelte seksjonseiere på mer enn halvparten av folketrygdens grunnbeløp på det tidspunktet tiltaket besluttet, kan tiltaket bare gjennomføres hvis disse seksjonseierne uttrykkelig sier seg enige.

9-10 Beslutninger som krever enighet fra alle seksjonseiere

(1) Alle seksjonseiere må, enten på årsmøtet eller på et annet tidspunkt, uttrykkelig si seg enige hvis sameiet skal kunne ta beslutning om

- a) salg eller bortfeste av hele eller vesentlige deler av eiendommen
- b) oppløsning av sameiet
- c) tiltak som medfører vesentlig endring av sameiets karakter
- d) tiltak som går ut over seksjonseierens bo- eller bruksinteresser, uavhengig av størrelsen på kostnaden som tiltaket medfører, og uavhengig av hvor stort økonomisk ansvar eller utlegg tiltaket medfører for de enkelte seksjonseiere.

9-11 Inhabilitet

Ingen kan delta i en avstemning om

- a) et søksmål mot en selv eller ens nærstående
- b) ens eget eller ens nærståendes ansvar overfor sameiet
- c) et søksmål mot andre eller andres ansvar overfor sameiet dersom egen interesse i saken er vesentlig og kan stride mot sameiets interesser
- d) pålegg eller krav etter eierseksjonsloven §§ 38 og 39 som er rettet mot en selv eller ens nærstående.

Dette gjelder også for den som opptrer ved eller som fullmektig.

10 Forretningsfører, regnskap, revisjon, forsikring og administrasjon

10-1 Forretningsfører

Sameiet skal ha forretningsfører. Styret ansetter forretningsfører og andre funksjonærer i samsvar med eierseksjonsloven § 61.

10-2 Regnskap og revisjon

Styret skal sørge for ordentlig og tilstrekkelig regnskapsføring.

Regnskapet skal revideres av en revisor valgt av årsmøtet. Revisor tjenestegjør inntil annen revisor blir valgt.

10-3 Forsikring

(1) Styret er ansvarlig for at eiendommen til enhver tid er forsvarlig forsikret i et godkjent forsikringsselskap. Forsikringen skal også omfatte huseieransvarsforsikring, styreansvarsforsikring og rettshjelpsforsikring. Innboforsikring er den enkelte seksjonseier selv ansvarlig for å tegne

(2) Selv om sameiets forsikring brukes, skal styret pålegge seksjonseier å betale egenandelen dersom skadeårsaken ligger innenfor seksjonseiers ansvar.

10-3 Administrasjon av parkeringsseksjonen

For parkeringsseksjonen og gjelder egne vedtekter / avtale mellom de ideelle eierne. Styret i "Passasjen Vollebekk Eierseksjonssameie" skal sørge for forsvarlig drift, vedlikehold og administrasjon for parkeringsseksjonen, med mindre de velger sitt eget styre og forestår dette selv.

Parkeringsseksjonen skal dekke alle særskilte kostnader forbundet med at " Passasjen Vollebekk Eierseksjonssameie " har påtatt seg administrasjonen av drift, vedlikehold, regnskapsføring og innkreving.

11 Diverse opplysninger

11-1 Definisjoner

I disse vedtektene menes med

- a) eierseksjon: eierandel i en bebygd eller planlagt bebygd og seksjonert eiendom, med enerett for eieren til å bruke en bestemt bruksenhet i eiendommen.
- b) bruksenhet: et avgrenset areal av en seksjonert eiendom som en seksjonseier har enerett til å bruke til bolig eller annet formål. En bruksenhet består av en hoveddel og kan også ha tilleggsdeler. Bruksenheten må ha innvendige arealer og kan også ha utvendige arealer.
- c) bruksenhetens hoveddel: en sammenhengende og klart avgrenset del av en bygning, med egen inngang.
- d) bruksenhetens tilleggsdel: de delene av bruksenheten som ikke er hoveddel.
- e) fellesareal: de delene av eiendommen som ikke inngår i bruksenhetene.
- f) boligseksjon: en seksjon som skal brukes til helårsbolig eller fritidsbolig.
- g) næringsseksjon: en seksjon som skal brukes til annet enn bolig.
- h) samleseksjon: en seksjon som omfatter alle bruksenheter med samme formål.
- i) sameiebrøk: seksjonseierens forholdsmessige eierandel i sameiet.
- j) seksjonering: å dele en eiendom i flere bruksenheter etter reglene i eierseksjonsloven.
- k) reseksjonering: en ny seksjonering av en eller flere seksjoner i en allerede seksjonert eiendom.
- l) sameiet (eierseksjonssameiet): fellesskapet av alle seksjonseierne.

11-2 Hjemmelshaver til formuesgode

Sameie kan registreres som hjemmelshaver til et formuesgode som er registrert i et realregister.

11-3 Endringer i vedtektene

Endringer i sameiets vedtekter kan besluttes av årsmøtet med minst to tredjedeler av de avgitte stemmer om ikke disse vedtektene eller eierseksjonsloven stiller strengere krav.

11-4 Generelle plikter

Seksjonseierne plikter å overholde bestemmelsene som følger av kommunens seksjoneringsvedtak, lov om eierseksjoner, disse vedtekter samt eventuelle ordensregler fastsatt av årsmøtet. Dersom ikke annet følger av disse vedtekter, gjelder reglene i eierseksjonsloven av 16. juni 2017 nr 65.

11-5 Prosjektet Passasjen Vollebekk

Inntil utbyggingsprosjektet Passasjen Vollebekk er ferdig utbygget er Sameiet forpliktet til å yte nødvendig medvirkning til at utbygger, ev. den utbygger utpeker, kan gjennomføre en helhetlig utbygging i samsvar med Selgers planer og med de endringene som ev. blir gjort

underveis. Sameiet er herunder forpliktet til å la Selger vederlagsfritt benytte deler av Sameiets utvendige fellesarealer midlertidig for adkomst, plassering av utstyr/rigg med mer. Sameierne må påregne at det kan bli rokeringer av tildelte parkeringsplasser på grunn av bygningsmessig arbeid i parkeringskjeller.

Denne vedtektsbestemmelsen kan ikke endres uten samtykke fra utbygger eller utbyggers rettsetterfølger. Denne vedtektsbestemmelse bortfaller uten behandling i sameiermøtet når utomhusanlegg, anleggseiendom og fellesarealer er overtatt for siste byggetrinn i prosjektet

12 Kameraovervåking

- (1) Det tillates kameraovervåking på sameiets fellesområder
- (2) Styret har ansvar for at kameraovervåking foregår i henhold til personvernreglene, herunder personopplysningsloven og personvernforskriften samt at Datatilsynets regelverk/veileder overholdes.

ooOoo



Årsmøte 2024

Innkalling / Årsrapport / Regnskap

S.nr. 905

Passasjen Vollebekk Eierseksjo

Velkommen til årsmøte i Passasjen Vollebekk Eierseksjo

Innkallingen inneholder alle sakene som skal behandles på årsmøtet. Styret håper du leser gjennom heftet og viser din interesse ved å delta på årsmøtet.

Digital avstemning med møte:

Avstemningen åpner 29. april kl. 20:00 og lukker 2. mai kl. 20:00.

Du finner avstemningen på:

<https://vibbo.no/905>

Det holdes også et frivillig møte 29. april kl. 18:00 , Fellesstuen på baksiden av Vollebekkveien 2M, 0598 Oslo.

Hvordan deltar du digitalt?

- Du får en link via SMS.
- Du kan også finne møtet ved å gå inn på vibbo.no
- Du kan se gjennom sakene som skal behandles, komme med spørsmål og avgi din stemme.

Hvem kan stemme på årsmøtet?

- Alle eiere har rett til å stemme på årsmøtet.
- En stemme avgis pr. eierandel.

Hvordan stemme hvis du ikke kan delta digitalt?

Dersom du ikke kan delta digitalt, må du benytte analog stemmeseddel som er vedlagt i innkallingen. Dette må gjøres innen avstemningen lukkes.

Saker til behandling

1. Valg av møteleder
2. Valg av protokollvitner
3. Godkjenning av møteinnkallingen
4. Årsrapport og årsregnskap
5. Fastsettelse av honorarer
6. Barnevognparkering i sykkelbod
7. Levegger
8. Terrasse
9. Valg av tillitsvalgte

Med vennlig hilsen,

Styret i Passasjen Vollebekk Eierseksjo

Sak 1

Valg av møteleder

Krav til flertall:

Alminnelig (50%)

Møtelederen sørger for at møtet blir avviklet etter lovens regler og er ansvarlig for at det føres protokoll. Hvis ikke årsmøtet velger en møteleder eller forslåtte møteleder ikke blir valgt, er det styrets leder som etter loven er møteleder.

Forslag til vedtak

Kenneth Bore Eilertsen er valgt.

Sak 2

Valg av protokollvitner

Krav til flertall:

Alminnelig (50%)

Valg av to eiere til å signere protokollen. Protokollen vil bli sendt til signering digitalt.

Forslag til vedtak

Åsta Fagerslett og Johan Oskar Lindkvist er valgt.

Sak 3

Godkjenning av møteinnkallingen

Krav til flertall:

Alminnelig (50%)

Det ble foreslått å godkjenne den måten årsmøtet er innkalt på.

Forslag til vedtak

Møteinnkallingen godkjennes

Sak 4

Årsrapport og årsregnskap

Krav til flertall:

Alminnelig (50%)

a) Godkjenning av årsrapport og årsregnskap

b) Styret foreslår overføring av årets resultat til egenkapital.

Forslag til vedtak

Årsrapport og årsregnskap godkjennes. [Årets resultat overføres til egenkapital]

Vedlegg

1. Årsrapport-PassasjenVollebekk2023.pdf
2. 0905 Passasjen Vollebekk Eierseksjonssameie - Revisjonsberetning 23.pdf

Sak 5

Fastsettelse av honorarer

Krav til flertall:

Alminnelig (50%)

Godtgjørelse for styret foreslås satt til kr 350 000.

Forslag til vedtak

Styrets godtgjørelse settes til 350 000.

Sak 6

Barnevognparkering i sykkelbod

Forslag fremmet av:

Hanna Elmi

Krav til flertall:

Alminnelig (50%)

Beboer ønsker at man har mulighet til å låse barnevogner under trappen i den store sykkelboden, på eget ansvar selvfølgelig, ved behov. Greit å ha det alternativet da det er trangt foran dørene i oppgangene og ikke trygt under trappen i 1.etasje.

Styrets innstilling

Styret har ikke tatt stilling på dette tidligere og er åpne for at dette utføres

Forslag til vedtak

Opprette barnevognparkering i sykkelbod.

Sak 7

Levegger

Forslag fremmet av:

Johan Oskar Lindkvist

Krav til flertall:

To tredjedels (67%)

Anses levegg som en fasadeendring? I så fall, hva er retningslinjene vi må forholde oss til for å få søknaden vår godkjent? Høyde, bredde, farge, materiale? Montert i vegg, treplating eller steinmur?

Styrets innstilling

Styret foreslår at det tas kontakt med arkitet fra JM f.eks, slik at man kan sikre et uniformt uttrykk

Dersom størrelse og festemåte gjør at dette er søknadspliktig, må det også søkes plan og byggingsetaten før dette eventuelt gjennomføres, for å forsikre lovligheten i dette da det er søknadspliktig.

Dersom det ikke gis godkjenning, vil dette vedtaket falle bort.

Forslag til vedtak

Trenger tydeligere retningslinjer for å sette opp levegg.

Sak 8

Terrasse

Forslag fremmet av:

Hossein Noori

Krav til flertall:

To tredjedels (67%)

Jeg vil gjerne ha tildekking rundt terrassen

Styrets innstilling

Styret har hentet inn eksempel på tilbud på tildekking av balkong fra Lumon Norge for at dette skal være av uniform art slik at man bevarer et fellesuttrykk på bygget.

Styret foreslår at det inngås en avtale med leverandør slik at man kan sikre dette.

Det må også søkes plan og byggingsetaten før dette eventuelt gjennomføres, for å forsikre lovligheten i dette da det er søknadspliktig.

Dersom det ikke gis godkjenning, vil dette vedtaket falle bort.

Forslag til vedtak

Hver beboer for å lov til å bestemme om de vil ha tildekking eller ikke

Sak 9

Valg av tillitsvalgte

Innstilling

Da det ikke er noen som har meldt seg annet enn de som allerede er i styret, og vi oppfyller minstekrav for antall styremedlemmer, velges det 4 medlemmer og en leder.

Det er mulig å melde interesse på det fysiske informasjonsmøtet, som er i forkant av avstemmingen.

Roller og kandidater

Valg av 1 styreleder Velges for 1 år

Følgende stiller til valg som styreleder:

- Kenneth Bore Eilertsen

Valg av 3 styremedlem Velges for 1 år

Følgende stiller til valg som styremedlem:

- Ahras Salimi
- Kristin Gutubø Vangsnes
- Marius Solbakken
- Mohammad Usman Asif

ÅRSRAPPORT FOR 2023

Tillitsvalgte

Siden forrige ordinære årsmøte har sameiets tillitsvalgte vært:

Styret

Leder	Kenneth Bore Eilertsen	Vollebekkveien 2 J
Styremedlem	Mohammad Usman Asif	Vollebekkveien 2 L
Styremedlem	Ahras Salimi	Lørenvangen 21 B
Styremedlem	Carolina Solberg	Rådyrlia 20
Styremedlem	Kristin Gutubø Vangsnes	Lunden 30
Varamedlem	Marius Apalseth Solbakken	Enebakkeveien 272

Valgkomiteen

Kontaktinformasjon

Styret

Styret kan kontaktes på e-post passasjenvollebekk@styrerrommet.no. Du kan også komme i kontakt med styret via Vibbo.no.

Vibbo

Du kan finne informasjon om boligselskapet og ditt boforhold ved å logge deg inn på Vibbo.no. Her finner du oversikt over din bolig, felleskostnader og annen nyttig informasjon.

Generelle opplysninger om Passasjen Vollebekk Eierseksjo

Sameiet består av 246 seksjoner.

Passasjen Vollebekk Eierseksjo er registrert i Foretaksregisteret i Brønnøysund med organisasjonsnummer 932267187, og ligger i bydel Bjerke i Oslo kommune

Gårds- og bruksnummer:

123 1005

Med eierseksjon forstås sameieandel i bebygd eiendom med tilknyttet enerett til bruk av bolig eller annen bruksenhet i eiendommen.

Passasjen Vollebekk Eierseksjo har ingen ansatte.

Forretningsførsel og revisjon

Forretningsførselen er utført av OBOS Eiendomsforvaltning AS i henhold til kontrakt.

Autorisert regnskapsfører (oppdragsansvarlig) er Miglena Todorova.

Sameiets revisor er PWC.

Styrets arbeid

Det har nå gått nesten ett år siden styret overtok det første bygget og folk begynte å flytte inn. Dette har vært en spennende periode for styret, med mye å gjøre, mange hyggelige samtaler med beboere og daglig arbeid med Vibbo og informasjon og hjelp til beboere.

Styret ønsker å takke beboerne for den tilliten de har vist oss, og forståelsen de har utvist i de tilfellene der det har blitt etterspurt informasjon eller opplyst om problemer. Vi i styret håper dere har opplevd oss som inkluderende, hjelpsomme og ansvarfulle.

Videre følger informasjon om styrets arbeid siden oppstart og frem til årsmøtet.

Styret ble stiftet den 07.09.23 av JM og OBOS, og har vært sammensatt av
 1 Styreleder – Kenneth Bore Eilertsen
 4 styremedlemmer – Kristin Gutubø Vangsnes, Ahras Salimi, Carolina Solberg, Mohammad Usman Asif
 1 Vara – Marius Apalseth Solbakken
 Dette etter ekstraordinært årsmøte den 8/09/23.
 Vi har holdt 6 styremøter, henholdsvis 31/08/23, 2/10/23, 8/11/23 14/1/24, 14/3/24 og 16/4/24

Her har vi tatt opp saker fra beboere og også jobbet med fremdrift av sameiet, de største sakene har vært følgende:

- Lage avtaler for Renhold og vaktmester
- Lage nødvendige Serviceavtaler
- Oppfordre til bruk av Vibbo blant beboere
- Fordele ansvarsområder og velge HMS ansvarlig
- Godkjenne budsjett, vedtekter og retningslinjer for styrearbeid
- Lage ordensregler
- Håndtere feilaktig/manglende avfallshåndtering
- Planlegge og utføre sikkerhetstiltak som følge av innbrudd (beslag, dørpumper, kamera)
- Holde avstemming om Kameraovervåkning
- Planlegging av dugnad
- Planlegging av Årsmøte
- Lage økonomiske planer for innkjøp til Fellesstue, fellesarealer og dugnad
- Opprette bookingsystem for Fellesstue

Styret har også i sitt daglige verv håndtert 120+ saker fra beboere i Vibbo og opprettet nyheter og oppslag til informasjon i Vibbo ved behov.

Det har oppstått noen uforutsette hendelser siden oppstart.

- Det har vært 2 separate situasjoner der brannalarm har blitt utløst. Securitas rykket ut i begge tilfellene og fant at dette kun var pga. Matlaging, ingen reell brann. JM har betalt disse to utrykningene, men i fremtiden vil dette bli fakturert den relevante beboere der dette skjer.
- Brannluken i taket på 2H har hatt tekniske problemer, der luken åpnet seg uten grunn, dette er rettet av elektriker.
- 2 av vinduene til fellesstuen har slått sprekker, dette har vært meldt til gjensidige forsikring og vi har fått godkjenning på at dette dekkes gjennom bygg forsikringen.

- Det har også dessverre vært flere tilfeller av innbrudd i kjeller og bodområder, der hvor 2 har medført skade på bygg i form av skade på dører i kjeller på 2H og dører fra garasje inn til 2H og 2J, disse hendelsene er anmeldt i 2 omganger til politiet og det er 2 forsikringssaker knyttet til dette som vi avventer svar på-

Styret har også jobbet med oppretting av avtaler for bla. Renhold og service på teknisk installasjon. Avtaler som er opprettet er følgende:

- Parkeringsvakthold (Vestpark)
- Renhold (SNI)
- Tepper ved inngangsdører(Elis)
- Vaktmester(Driftshjelp)
- Serviceavtale for Heis(KONE)
- Serviceavtale for brannluker (Bramo)
- Serviceavtale for Slukkeanlegg og vedlikehold av sanitær- og varmeanlegg (Østfold rør)
- Serviceavtale for ventilasjon (SLK)

Vi har også flere planlagte aksjoner for vår fremtidig arbeid det neste året:

Det jobbes med signering av serviceavtaler for Branntavlene (Elotec), Garasjeport (portservice) Elektrisk anlegg (Strømmen EL-installasjon) og Lås og nøkler (Certego)

Vi har også satt i gang innhenting av avtale for kameraovervåkning etter godkjent vedtak i ekstraordinært digitalt møte.

I tillegg jobbes det med innkjøp til inventar og ferdigstilling av bookingtjeneste for fellesstuen og Dugnad er satt til 7/5/24 kl 17:00 og vi jobber med innkjøp av redskaper til dugnad.

KOMMENTARER TIL ÅRSREGNSKAPET FOR 2023

Styret mener at årsregnskapet gir et riktig bilde av sameiets eiendeler og gjeld, finansielle stilling og resultat. Informasjon om sameiets forventede økonomiske utvikling er omtalt i årsrapportens punkt om budsjett for 2024.

Forutsetningen om fortsatt drift er til stede, og årsregnskapet for 2023 er satt opp under denne forutsetning.

Resultat

Årets resultat vises i resultatregnskapet og foreslås ført mot egenkapital. Eventuelt avdrag på langsiktig gjeld (lån) er ikke tatt hensyn til.

Kommentarer til sameiets arbeidskapital pr. 31.12.2023.

Arbeidskapitalen vises i balansen ved å trekke kortsiktig gjeld fra omløpsmidler og viser sameiets likviditet. Arbeidskapitalen pr. 31.12.2023 var kr 53 630.

KOMMENTARER TIL BUDSJETT FOR 2024

Til orientering for årsmøtet legger styret fram budsjettet for 2024. Tallene er vist i kolonnen til høyre i resultatregnskapet.

Kommunale avgifter i Oslo kommune

Oslo Kommune har i sitt budsjettforslag for 2024 lagt til grunn en økning på 8 % for renovasjon, 20,3 % for vann- og avløp og 145 % for feiegebyret. Eiendomsskatten følger egne satser.

Energikostnader

Energikostnadene har hatt en betydelig økning det siste året. Vi forventer at energiprisene vil holde seg høye også i 2024, men antar at strømsøtten videreføres og at mange har fått et mer bevisst forhold til energiforbruk og energisparing. Vi antar dermed at energikostnadene vil ligge på omtrent samme kostnadsnivå som i 2023.

Forsikring

Premieendringen er en følge av indeksjustering på bygninger på 5,2 % fra 1. januar, samt forsikringsselskapets individuelle prisjustering basert på skadehistorikken i Passasjen Vollebekk Eierseksjon.

Lån

Passasjen Vollebekk Eierseksjon har ikke lån, men det er planlagt låneopptak på fellesstuen på kr 6 025 000 til en rente på 7 % over 20 år.

Felleskostnader

I budsjettet har styret tatt hensyn til ovennevnte, samt øvrige prisendringer knyttet til produkter og tjenester sameiet anskaffer. Dette danner grunnlaget for foreløpig fastsettelse av felleskostnader for 2024.

Budsjettet er basert på uendrede felleskostnader for året 2024.

For øvrig vises til de enkelte tallene i budsjettet.
Revisjonsberetning er supplert i årsmøte som eget dokument «0905 Passasjen Vollebekk Eierseksjonssameie - Revisjonsberetning 23.pdf»

PASSASJEN VOLLEBEKK EIERSEKSJONSSAMEIE
ORG.NR. 932 267 187, KUNDENR. 905

RESULTATREGNSKAP
Fra stiftelsen 07.09.23 -
31.12.23

	Note	Regnskap 2023	Budsjett 2024
DRIFTSINNEKTER:			
Innkrevde felleskostnader	2	704 386	10 184 000
SUM DRIFTSINNEKTER		704 386	10 184 000
DRIFTSKOSTNADER:			
Personalkostnader			-25 000
Styrehonorar			-350 000
Revisjonshonorar	3	-3 500	-25 000
Forretningsførerhonorar		-19 187	-279 000
Drift og vedlikehold	4	-15 375	-1 925 000
Forsikringer		-53 610	-624 000
Kommunale avgifter	5	-169 039	-2 250 000
Energi/fyring	6	-367 359	-2 300 000
Andre driftskostnader	7	-23 052	-1 000 000
SUM DRIFTSKOSTNADER		-651 122	-8 778 000
DRIFTSRESULTAT		53 264	1 406 000
FINANSINNEKTER/-KOSTNADER:			
Finansinntekter	8	365	0
Finanskostnader			-416 000
RES. FINANSINNT./-KOSTNADER		365	-416 000
ÅRSRESULTAT		53 629	990 000
Overføringer:			
Til opptjent egenkapital		53 629	

PASSASJEN VOLLEBEKK EIERSEKSJONSSAMEIE
ORG.NR. 932 267 187, KUNDENR. 905

BALANSE

	Note	2023
EIENDELER		
OMLØPSMIDLER		
Restanser på felleskostnader		62 849
Forskuddsbetalte kostnader		123 451
Driftskonto OBOS-banken		592 714
SUM OMLØPSMIDLER		779 014
<hr/>		
SUM EIENDELER		779 014
<hr/>		
EGENKAPITAL OG GJELD		
EGENKAPITAL		
Opptjent egenkapital		53 629
SUM EGENKAPITAL		53 629
<hr/>		
GJELD		
KORTSIKTIG GJELD		
Forskuddsbetalte felleskostnader		198 394
Leverandørgjeld		377 803
Påløpte kostnader		149 187
SUM KORTSIKTIG GJELD		725 384
<hr/>		
SUM EGENKAPITAL OG GJELD		779 014
<hr/>		
Pantstillelse		0
Garantiansvar		0

Oslo, 14.03.2024

Styret i Passasjen Vollebekk Eierseksjonssameie

Kenneth Bore Eilertsen /s/ Mohammad Usman Asif /s/ Ahras Salim /s/i

Carolina Solberg /s/ Kristin Gutubø Vangsnes /s/

NOTE: 1**REGNSKAPSPRINSIPPER**

Årsregnskapet er satt opp i samsvar med regnskapslovens bestemmelser og god regnskapsskikk for små foretak.

INNTEKTER

Inntektene inntektsføres etter opptjeningsprinsippet.

HOVEDREGEL FOR KLASSIFISERING OG VURDERING AV EIENDELER OG GJELD

Omløpsmidler og kortsiktig gjeld omfatter poster som forfaller til betaling innen ett år. Øvrige poster er klassifisert som anleggsmidler/langsiktig gjeld. Omløpsmidler vurderes til anskaffelseskost. Kortsiktig gjeld balanseføres til nominelt beløp på etableringstidspunktet. Anleggsmidler vurderes til anskaffelseskost, men nedskrives til virkelig verdi dersom verdifallet ikke forventes å være forbigående. Langsiktig gjeld balanseføres til nominelt beløp på etableringstidspunktet. Andre varige driftsmidler balanseføres og avskrives lineært over driftsmidlenes økonomiske levetid.

FORDRINGER

Kundefordringer og andre fordringer er oppført i balansen til pålydende etter fradrag for avsetning til forventet tap. Avsetning til tap gjøres på grunnlag av individuelle vurderinger av de enkelte fordringene.

ANSATTE

Det har verken vært ansatte eller lønnsutbetalinger i selskapet gjennom året. Selskapet er derav ikke pliktig til å ha tjenestepensjonsordning etter lov om obligatorisk tjenestepensjon. Det har heller ikke vært utbetalt styrehonorar.

NOTE: 2**INNKREVDE FELLESKOSTNADER**

Felleskostnader likt	470 895
Startkapital	191 232
Felleskostnader brøk	36 298
Parkeringsplasser	6 015
SUM INNKREVDE FELLESKOSTNADER	704 440

REDUKSJON GRUNNET TOMME LEIEFORHOLD

Parkeringsplasser	-54
SUM INNKREVDE FELLESKOSTNADER	704 386

NOTE: 3**REVISJONSHONORAR**

Revisjonshonoraret er i sin helhet knyttet til revisjon og beløper seg til kr 3 500.

NOTE: 4**DRIFT OG VEDLIKEHOLD**

Drift/vedlikehold heisanlegg	-15 375
SUM DRIFT OG VEDLIKEHOLD	-15 375

NOTE: 5**KOMMUNALE AVGIFTER**

Vann- og avløpsavgift	-80 000
Renovasjonsavgift	-89 039
SUM KOMMUNALE AVGIFTER	-169 039

NOTE: 6**ENERGI/FYRING**

Elektrisk energi	-8 486
Fjernvarme	-358 872
SUM ENERGI / FYRING	-367 359

NOTE: 7**ANDRE DRIFTSKOSTNADER**

Renhold ved firmaer	-20 938
Andre fremmede tjenester	-112
Bank- og kortgebyr	-604
Velferdskostnader	-1 398
SUM ANDRE DRIFTSKOSTNADER	-23 052

NOTE: 8**FINANSINNTEKTER**

Renter av driftskonto i OBOS-banken	365
SUM FINANSINNTEKTER	365

Annen informasjon om sameiet

Forsikring

Sameiets eiendommer er forsikret i Gjensidige Forsikring med polisenummer 93019146. Forsikringen dekker bygningene og fellesareal. Forsikringen dekker også veggfast utstyr, bygningsmessige tilleggsinnretninger og forbedringer i den enkelte bolig. Oppstår det skade i leiligheten, skal seksjonseier sørge for å begrense skadeomfanget mest mulig og prøve å kartlegge årsaken til skaden. Skaden meldes til forsikringsavdelingen i OBOS Eiendomsforvaltning AS på telefon 22868398, eller e-post forsikring@obos.no. Forsikringsavdelingen melder skaden til forsikringsselskapet, bestiller om ønskelig håndverker for reparasjon og sørger for at kostnader knyttet til skaden blir refundert eller betalt av forsikringsselskapet.

Selv om sameiets forsikring brukes, kan seksjonseier belastes hele eller deler av egenandelen dersom forholdet ligger innenfor seksjonseiers ansvar. Den enkelte seksjonseier må selv sørge for å ha hjemforsikring som dekker innbo og løsøre.



Til årsmøtet i Passasjen Vollebekk Eierseksjonssameie

Uavhengig revisors beretning

Konklusjon

Vi har revidert årsregnskapet for Passasjen Vollebekk Eierseksjonssameie som består av balanse per 31. desember 2023, resultatregnskap for regnskapsåret avsluttet per denne datoen og noter til årsregnskapet, herunder et sammendrag av viktige regnskapsprinsipper.

Etter vår mening

- oppfyller årsregnskapet gjeldende lovkrav, og
- gir årsregnskapet et rettviseende bilde av sameiets finansielle stilling per 31. desember 2023, og av dets resultater for regnskapsåret avsluttet per denne datoen i samsvar med regnskapslovens regler og god regnskapsskikk i Norge.

Grunnlag for konklusjonen

Vi har gjennomført revisjonen i samsvar med International Standards on Auditing (ISA-ene). Våre oppgaver og plikter i henhold til disse standardene er beskrevet nedenfor under *Revisors oppgaver og plikter ved revisjonen av årsregnskapet*. Vi er uavhengige av sameiet i samsvar med kravene i relevante lover og forskrifter i Norge og International Code of Ethics for Professional Accountants (inkludert internasjonale uavhengighetsstandarder) utstedt av International Ethics Standards Board for Accountants (IESBA-reglene), og vi har overholdt våre øvrige etiske forpliktelser i samsvar med disse kravene. Innhentet revisjonsbevis er etter vår vurdering tilstrekkelig og hensiktsmessig som grunnlag for vår konklusjon.

Øvrig informasjon

Styret (ledelsen) er ansvarlig for øvrig informasjon som er publisert sammen med årsregnskapet. Øvrig informasjon omfatter budsjettall som er presentert sammen med årsregnskapet. Vår konklusjon om årsregnskapet ovenfor dekker ikke øvrig informasjon.

I forbindelse med revisjonen av årsregnskapet er det vår oppgave å lese øvrig informasjon. Formålet er å vurdere hvorvidt det foreligger vesentlig inkonsistens mellom den øvrige informasjonen og årsregnskapet og den kunnskap vi har opparbeidet oss under revisjonen av årsregnskapet, eller hvorvidt øvrig informasjon ellers fremstår som vesentlig feil. Vi har plikt til å rapportere dersom øvrig informasjon fremstår som vesentlig feil. Vi har ingenting å rapportere i så henseende.

Styrets ansvar for årsregnskapet

Styret (ledelsen) er ansvarlig for å utarbeide årsregnskapet og for at det gir et rettviseende bilde i samsvar med regnskapslovens regler og god regnskapsskikk i Norge. Ledelsen er også ansvarlig for slik intern kontroll som den finner nødvendig for å kunne utarbeide et årsregnskap som ikke inneholder vesentlig feilinformasjon, verken som følge av misligheter eller utilsiktede feil.

Ved utarbeidelsen av årsregnskapet må ledelsen ta standpunkt til sameiets evne til fortsatt drift og opplyse om forhold av betydning for fortsatt drift. Forutsetningen om fortsatt drift skal legges til grunn for årsregnskapet så lenge det ikke er sannsynlig at virksomheten vil bli avviklet.

PricewaterhouseCoopers AS, Dronning Eufemias gate 71, Postboks 748 Sentrum, NO-0106 Oslo
T: 02316, org. no.: 987 009 713 MVA, www.pwc.no

Vedlegg 2 Statsautoriserte revisorer, medlemmer av Den norske Revisorforening og autorisert regnskapsførerselskap
© 2023 Passasjen Vollebekk Eierseksjonssameie. Revisjonsberetning 23.pdf



Revisors oppgaver og plikter ved revisjonen av årsregnskapet

Vårt mål er å oppnå betryggende sikkerhet for at årsregnskapet som helhet ikke inneholder vesentlig feilinformasjon, verken som følge av misligheter eller utilsiktede feil, og å avgi en revisjonsberetning som inneholder vår konklusjon. Betryggende sikkerhet er en høy grad av sikkerhet, men ingen garanti for at en revisjon utført i samsvar med ISA-ene, alltid vil avdekke vesentlig feilinformasjon. Feilinformasjon kan oppstå som følge av misligheter eller utilsiktede feil. Feilinformasjon er å anse som vesentlig dersom den enkeltvis eller samlet med rimelighet kan forventes å påvirke de økonomiske beslutningene som brukerne foretar på grunnlag av årsregnskapet.

For videre beskrivelse av revisors oppgaver og plikter vises det til <https://revisorforeningen.no/revisjonsberetninger>.

Oslo, 4. april 2024

PricewaterhouseCoopers AS

A handwritten signature in blue ink that reads 'Berit Alstad'.

Berit Alstad
Statsautorisert revisor

REGISTRERINGSBLANKETT

Deltagelse på digitalt årsmøte 2024

Det ordinære årsmøte blir avholdt digitalt på vibbo.no. Dette skjemaet er for deg som ikke har mulighet til å avgi stemme digitalt.

Årsmøtet åpnes 29.04.24 og er åpent for avstemning i 3 dager

Siste dato for avstemning er 2.05.24

Selskapsnummer: 905 Selskapsnavn: Passasjen Vollebekk Eierseksjo

BRUK BLOKKBOKSTAVER

Leilighetsnummer: _____ Navn på eier(e): _____

Signatur: _____

Fullmakt

I fysisk møte hvor det blir anledning til å levere stemmeseddel, kan eier møte ved fullmektig. En fullmakt kan trekkes tilbake når som helst.

Eier gir herved fullmakt til:

Fullmektigens navn: _____

Avstemning

Du stemmer ved å krysse av i boksen til venstre for ønsket alternativ.

<p>Sak 1 Valg av møteleder</p> <p>Kenneth Bore Eilertsen er valgt.</p> <p><input type="checkbox"/> For</p> <p><input type="checkbox"/> Mot</p>
<p>Sak 2 Valg av protokollvitner</p> <p>Åsta Fagerslett og Johan Oskar Lindkvist er valgt.</p> <p><input type="checkbox"/> For</p> <p><input type="checkbox"/> Mot</p>
<p>Sak 3 Godkjenning av møteinnkallingen</p> <p>Møteinnkallingen godkjennes</p> <p><input type="checkbox"/> For</p> <p><input type="checkbox"/> Mot</p>
<p>Sak 4 Årsrapport og årsregnskap</p> <p>Årsrapport og årsregnskap godkjennes. [Årets resultat overføres til egenkapital]</p> <p><input type="checkbox"/> For</p> <p><input type="checkbox"/> Mot</p>
<p>Sak 5 Fastsettelse av honorarer</p> <p>Styrets godtgjørelse settes til 350 000.</p> <p><input type="checkbox"/> For</p> <p><input type="checkbox"/> Mot</p>

Sak 6 Barnevognparkering i sykkelbod

Opprette barnevognparkering i sykkelbod.

For

Mot

Sak 7 Levegger

Trenger tydeligere retningslinjer for å sette opp levegg.

For

Mot

Sak 8 Terrasse

Hver beboer for å lov til å bestemme om de vil ha tildekking eller ikke

For

Mot

Sak 9 Valg av tillitsvalgte

Styreleder (kun 1 skal velges)

Kenneth Bore Eilertsen

Styremedlem (kun 3 skal velges)

Ahras Salimi

Kristin Gutubø Vangsnes

Marius Solbakken

Mohammad Usman Asif



OBOS Eiendoms-
forvaltning AS

Hammersborg torg 1
Postboks 6668, St. Olavs plass
0129 Oslo
Telefon: 22 86 55 00
www.obos.no
E-post: oef@obos.no

Ta vare på dette heftet, du kan få
bruk for det senere, f.eks ved salg
av boligen.



Ekstraordinært årsmøte 2024

Innkalling

S.nr. 905

Passasjen Vollebekk Eierseksjo

Velkommen til årsmøte i Passasjen Vollebekk Eierseksjo

Innkallingen inneholder alle sakene som skal behandles på årsmøtet. Styret håper du leser gjennom heftet og viser din interesse ved å delta på årsmøtet.

Digital avstemning:

Avstemningen åpner 2. april kl. 09:00 og lukker 5. april kl. 09:00.

Du finner avstemningen på:

<https://vibbo.no/905>

Hvordan deltar du digitalt?

- Du får en link via SMS.
- Du kan også finne møtet ved å gå inn på vibbo.no
- Du kan se gjennom sakene som skal behandles, komme med spørsmål og avgi din stemme.

Hvem kan stemme på årsmøtet?

- Alle eiere har rett til å stemme på årsmøtet.
- En stemme avgis pr. eierandel.

Hvordan stemme hvis du ikke kan delta digitalt?

Dersom du ikke kan delta digitalt, må du benytte analog stemmeseddel som er vedlagt i innkallingen. Dette må gjøres innen avstemningen lukkes.

Saker til behandling

1. Valg av møteleder
2. Valg av protokollvitner
3. Godkjenning av møteinnkallingen
4. Kameraovervåkning
5. Vedtektsendring i forbindelse med kameraovervåkning

Med vennlig hilsen,

Styret i Passasjen Vollebekk Eierseksjo

Sak 1

Valg av møteleder

Krav til flertall:

Alminnelig (50%)

Møtelederen sørger for at møtet blir avviklet etter lovens regler og er ansvarlig for at det føres protokoll. Hvis ikke årsmøtet velger en møteleder eller forslåtte møteleder ikke blir valgt, er det styrets leder som etter loven er møteleder.

Forslag til vedtak

Kenneth Bore Eilertsen foreslås valgt.

Sak 2

Valg av protokollvitner

Krav til flertall:

Alminnelig (50%)

Valg av to eiere til å signere protokollen. Protokollen vil bli sendt til signering digitalt.

Forslag til vedtak

Åsta Fagerslett og Johan Oskar Lindkvist er valgt.

Sak 3

Godkjenning av møteinnkallingen

Krav til flertall:

Alminnelig (50%)

Det ble foreslått å godkjenne den måten årsmøtet er innkalt på.

Forslag til vedtak

Møteinnkallingen godkjennes

Sak 4

Kameraovervåkning

Krav til flertall:

To tredjedels (67%)

Beskrivelse

Styret har siden oppstart sett behov for kameraovervåking av sameiets fellesarealer. Passasjen Vollebekk Eierseksjonssameier har en sentralt beliggende på Vollebekk, med mange som ferdes i området hele døgnet. Utvendige fellesareal er åpne for alle, og benyttes som gjennomgang til andre gater og områder. Dette øker risikoen for uønsket aktivitet, både i form av hærverk, innbrudd og uvedkommende som får tilgang til låste soner (oppganger/garasje).

Det har vært flere tilfeller av innbrudd og hærverk i borettslaget. Dette har ført til skader på mange dører og uautorisert tilgang til tekniske rom, noe som er svært alvorlig. Tiltaket er avgjørende for å unngå store økonomiske konsekvenser - og sikre vårt felleskap.

For at beboere i Passasjen Vollebekk ES skal føle seg trygge, er kameraovervåking av utsatte områder et tiltak som har forebyggende effekt. Styret mener tiltaket vil bidra til å øke trygghetsfølelsen til beboerne, samt at det vil bidra til oppklaring av tyveri, innbrudd og hærverk. Basert på referanser fra andre sameier og borettslag i nærheten vil slik overvåking være effektivt og preventivt for å ivareta formålet.

Som et nødvendig tiltak for å trygge fellesarealene i sameiet, og forhåpentligvis redusere uønskede situasjoner og sikkerhetsmessige avvik, ønsker styret å få årsmøtets fullmakt til å etablere kameraovervåking. Styret vil da innhente oppdaterte tilbud og velge en profesjonell aktør til å håndtere dette, slik at overvåking og bruk av opptak ikke havner i strid med personvernet (GDPR). Kameraer vil være plassert slik at det ikke gjøres opptak av offentlige rom og styret i sameiet skal ikke håndtere dette selv.

Kameraovervåking vil etableres etter råd fra profesjonell leverandør i tråd med gjeldende lover og regler.

Kostnader til etablering av dette er inkludert i budsjettet for 2024.

Forslag til vedtak

Styret gis fullmakt til å etablere kameraovervåking. Etableringen forutsetter at personvernregelverket (GDPR) etterfølges.

Sak 5

Vedtektssendring i forbindelse med kameraovervåking

Krav til flertall:

To tredjedels (67%)

Forslaget fremmes kun dersom sak som omhandler etablering av kameraovervåking blir vedtatt.

Det er anbefalt at kameraovervåkingen vedtektsfestes, og styret foreslår derfor at det settes inn et punkt om kameraovervåking i vedtektene:

Kameraovervåking

- (1) Det tillates kameraovervåking på sameiets fellesområder.
- (2) Styret har ansvar for at kameraovervåking foregår i henhold til personvernreglene, herunder personopplysningsloven og personvernforskriften samt at Datatilsynets regelverk/veileder overholdes.

Forslag til vedtak

Vedtektssendringen godkjennes

REGISTRERINGSBLANKETT

Deltagelse på digitalt ekstraordinært årsmøte 2024

Det ekstraordinært årsmøte blir avholdt digitalt på vibbo.no. Dette skjemaet er for deg som ikke har mulighet til å avgi stemme digitalt.

Årsmøtet åpnes 2.04.24 og er åpent for avstemning i 3 dager

Siste dato for avstemning er 5.04.24

Selskapsnummer: 905 Selskapsnavn: Passasjen Vollebekk Eierseksjo

BRUK BLOKKBOKSTAVER

Leilighetsnummer: _____ Navn på eier(e): _____

Signatur: _____

Avstemning

Du stemmer ved å krysse av i boksen til venstre for ønsket alternativ.

<p>Sak 1 Valg av møteleder</p> <p>Kenneth Bore Eilertsen foreslås valgt.</p> <p><input type="checkbox"/> For</p> <p><input type="checkbox"/> Mot</p>
<p>Sak 2 Valg av protokollvitner</p> <p>Åsta Fagerslett og Johan Oskar Lindkvist er valgt.</p> <p><input type="checkbox"/> For</p> <p><input type="checkbox"/> Mot</p>
<p>Sak 3 Godkjenning av møteinnkallingen</p> <p>Møteinnkallingen godkjennes</p> <p><input type="checkbox"/> For</p> <p><input type="checkbox"/> Mot</p>

Sak 4 Kameraovervåkning

Styret gis fullmakt til å etablere kameraovervåking. Etableringen forutsetter at personvernregelverket (GDPR) etterfølges.

For

Mot

Sak 5 Vedtektsendring i forbindelse med kameraovervåkning

Vedtektsendringen godkjennes

For

Mot



OBOS Eiendoms-
forvaltning AS

Hammersborg torg 1
Postboks 6668, St. Olavs plass
0129 Oslo
Telefon: 22 86 55 00
www.obos.no
E-post: oef@obos.no

Ta vare på dette heftet, du kan få
bruk for det senere, f.eks ved salg
av boligen.

Protokoll til årsmøte 2024 for Passasjen Vollebekk Eierseksjo

Organisasjonsnummer: 932267187

Det ble gjennomført digital avstemning med møte. Avstemningen varte fra 29. april kl. 20:00 til 2. mai kl. 20:00 og møtet ble avholdt 29. april 2024, Fellesstuen på baksiden av Vollebekkveien 2M, 0598 Oslo.

Antall stemmeberettigede som deltok: 43.

Følgende saker ble behandlet på årsmøtet:

1. Valg av møteleder

Møtelederen sørger for at møtet blir avviklet etter lovens regler og er ansvarlig for at det føres protokoll. Hvis ikke årsmøtet velger en møteleder eller forslåtte møteleder ikke blir valgt, er det styrets leder som etter loven er møteleder.

Forslag til vedtak:

Kenneth Bore Eilertsen er valgt.

✓ Forslaget ble vedtatt

Antall stemmer for vedtaket: 39

Antall stemmer mot vedtaket: 0

Antall blanke stemmer: 4

Flertallskrav: Alminnelig (50%)

2. Valg av protokollvitner

Valg av to eiere til å signere protokollen. Protokollen vil bli sendt til signering digitalt.

Forslag til vedtak:

Åsta Fagerslett og Johan Oskar Lindkvist er valgt.

✓ Forslaget ble vedtatt

Antall stemmer for vedtaket: 39

Antall stemmer mot vedtaket: 0

Antall blanke stemmer: 4

Flertallskrav: Alminnelig (50%)

3. Godkjenning av møteinnkallingen

Det ble foreslått å godkjenne den måten årsmøtet er innkalt på.

Forslag til vedtak:

Møteinnkallingen godkjennes

✓ Forslaget ble vedtatt

Antall stemmer for vedtaket: 39

Antall stemmer mot vedtaket: 0

Antall blanke stemmer: 4

Flertallskrav: Alminnelig (50%)



4. Årsrapport og årsregnskap

- a) Godkjenning av årsrapport og årsregnskap
- b) Styret foreslår overføring av årets resultat til egenkapital.

Forslag til vedtak:

Årsrapport og årsregnskap godkjennes. [Årets resultat overføres til egenkapital]

✓ Forslaget ble vedtatt

Antall stemmer for vedtaket: 37

Antall stemmer mot vedtaket: 0

Antall blanke stemmer: 6

Flertallskrav: **Alminnelig (50%)**

5. Fastsettelse av honorarer

Godtgjørelse for styret foreslås satt til kr 350 000.

Forslag til vedtak:

Styrets godtgjørelse settes til 350 000.

✓ Forslaget ble vedtatt

Antall stemmer for vedtaket: 27

Antall stemmer mot vedtaket: 10

Antall blanke stemmer: 6

Flertallskrav: **Alminnelig (50%)**

6. Barnevognparkering i sykkelbod

Fremmet av: Hanna Elmi

Beboer ønsker at man har mulighet til å låse barnevogner under trappen i den store sykkelboden, på eget ansvar selvfølgelig, ved behov. Greit å ha det alternativet da det er trangt foran dørene i oppgangene og ikke trygt under trappen i 1.etasje.

Styrets innstilling

Styret har ikke tatt stilling på dette tidligere og er åpne for at dette utføres

Forslag til vedtak:

Opprette barnevognparkering i sykkelbod.

✓ Forslaget ble vedtatt

Antall stemmer for vedtaket: 31

Antall stemmer mot vedtaket: 5

Antall blanke stemmer: 7

Flertallskrav: **Alminnelig (50%)**

7. Levegger

Fremmet av: Johan Oskar Lindkvist

Anses levegg som en fasadeendring? I så fall, hva er retningslinjene vi må forholde oss til for å få søknaden vår godkjent? Høyde, bredde, farge, materiale? Montert i vegg, treplating eller steinmur?

Styrets innstilling

Styret foreslår at det tas kontakt med arkitekt fra JM f.eks, slik at man kan sikre et uniformt uttrykk

Dersom størrelse og festemåte gjør at dette er søknadspliktig, må det også søkes plan og bygningsetaten før dette eventuelt gjennomføres, for å forsikre lovligheten i dette da det er søknadspliktig.

Dersom det ikke gis godkjenning, vil dette vedtaket falle bort.

Forslag til vedtak:

Trenger tydeligere retningslinjer for å sette opp levegg.

✓ Forslaget ble vedtatt

Antall stemmer for vedtaket: 26

Antall stemmer mot vedtaket: 9

Antall blanke stemmer: 8

Flertallskrav: To tredjedels (67%)

8. Terrasse

Fremmet av: Hossein Noori

Jeg vil gjerne ha tildekking rundt terrassen

Styrets innstilling

Styret har hentet inn eksempel på tilbud på tildekking av balkong fra Lumon Norge for at dette skal være av uniform art slik at man bevarer et fellesuttrykk på bygget.

Styret foreslår at det inngås en avtale med leverandør slik at man kan sikre dette.

Det må også søkes plan og bygningsetaten før dette eventuelt gjennomføres, for å forsikre lovligheten i dette da det er søknadspliktig.

Dersom det ikke gis godkjenning, vil dette vedtaket falle bort.

Forslag til vedtak:

Hver beboer for å lov til å bestemme om de vil ha tildekking eller ikke

✓ Forslaget ble vedtatt

Antall stemmer for vedtaket: 26

Antall stemmer mot vedtaket: 10

Antall blanke stemmer: 7

Flertallskrav: To tredjedels (67%)

9. Valg av tillitsvalgte

Innstilling

Da det ikke er noen som har meldt seg annet enn de som allerede er i styret, og vi oppfyller minstekrav for antall styremedlemmer, velges det 4 medlemmer og en leder.

Det er mulig å melde interesse på det fysiske informasjonsmøtet, som er i forkant av avstemmingen.

Styreleder (1 år)

Følgende ble valgt:

Kenneth Bore Eilertsen (37 stemmer)

Følgende stilte til valg:

Kenneth Bore Eilertsen

Styremedlem (1 år)

Følgende ble valgt:

Mohammad Usman Asif (gjenvalg) (32 stemmer)

Kristin Gutubø Vangsnes (gjenvalg) (33 stemmer)

Ahras Salimi (gjenvalg) (32 stemmer)

Marius Solbakken (gjenvalg) (34 stemmer)

Følgende stilte til valg:

Mohammad Usman Asif (gjenvalg)

Kristin Gutubø Vangsnes (gjenvalg)

Ahras Salimi (gjenvalg)

Suresh Shukla (benkeforslag)

Marius Solbakken (gjenvalg)



Verifikasjon

Transaksjon 09222115557516890687

Dokument

Årsmøteprotokoll Passasjen Vollebekk ES

Hoveddokument

4 sider

Initiert på 2024-05-06 16:24:59 CEST (+0200) av Kari-Anne Lindland (KL)

Ferdigstilt den 2024-05-06 17:55:10 CEST (+0200)

Initiativtaker

Kari-Anne Lindland (KL)

OBOS Eiendomsforvaltning AS

Organisasjonsnr. 934 261 585

kari.anne.lindland@obos.no

Underskriverne

Kenneth Bore Eilertsen (KBE)

Signert 2024-05-06 16:38:25 CEST (+0200)

Åsta Fagerslett (ÅF)

Signert 2024-05-06 16:30:29 CEST (+0200)

Johan Oskar Lindkvist (JOL)

Signert 2024-05-06 17:55:10 CEST (+0200)

Denne verifiseringen ble utstedt av Scrive. Informasjon i kursiv har blitt verifisert trygt av Scrive. For mer informasjon/bevis som angår dette dokumentet, se de skjulte vedleggene. Bruk en PDF-leser, som Adobe Reader, som kan vise skjulte vedlegg for å se vedleggene. Vennligst merk at hvis du skriver ut dokumentet, kan ikke en utskrevet kopi verifiseres som original i henhold til bestemmelsene nedenfor, og at en enkel utskrift vil være uten innholdet i de skjulte vedleggene. Den digitale signeringsprosessen (elektronisk forsegling) garanterer at dokumentet og de skjulte vedleggene er originale, og dette kan dokumenteres matematisk og uavhengig av Scrive. Scrive tilbyr også en tjeneste som lar deg automatisk verifisere at dokumentet er originalt på: <https://scrive.com/verify>



Nabolagsprofil

Vollebekkeveien 2G - Nabolaget Vollebekk - vurdert av 86 lokalkjente

Nabolaget spesielt anbefalt for

- Familier med barn
- Etablerere
- Godt voksne



Offentlig transport

🚇 Vollebekk Linje 4, 5	2 min 🚶 0.2 km
🚗 Vollebekkeveien Linje 58	3 min 🚶 0.3 km
🚆 Alna stasjon Linje L1	15 min 🚶 1.2 km
🚆 Sinsenkrysset Linje 12, 17	5 min 🚶 3.7 km
🚆 Oslo S Totalt 24 ulike linjer	14 min 🚶 7 km

Skoler

Vollebekk skole (1-10 kl.) 685 elever, 37 klasser	3 min 🚶 0.2 km
Linderud skole (1-10 kl.) 410 elever, 26 klasser	8 min 🚶 0.6 km
Tonsenhagen skole (1-7 kl.) 539 elever, 24 klasser	22 min 🚶 1.6 km
Refstad skole (1-7 kl.) 494 elever, 35 klasser	24 min 🚶 1.7 km
Bjerke videregående skole 464 elever	10 min 🚶 0.7 km
Kuben videregående skole	21 min 🚶



Opplevd trygghet

Veldig trygt 85/100



Kvalitet på skolene

Bra 72/100



Naboskapet

Høflige 66/100

Aldersfordeling

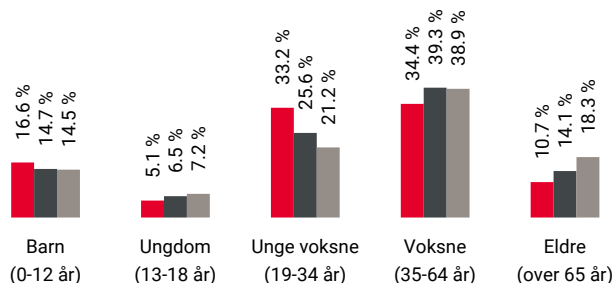

Område	Personer	Husholdninger
Vollebekk	3 064	1 448
Oslo og omegn	999 185	490 708
Norge	5 425 412	2 654 586



Barnehager

Vollebekk barnehage (1-5 år) 143 barn	2 min 🚶 0.2 km
Lunden barnehage (1-5 år) 39 barn	4 min 🚶 0.3 km
Sisiktoppen barnehage (1-5 år) 59 barn	6 min 🚶 0.4 km

Dagligvare

Rema 1000 Vollebekk	4 min 🚶
Kiwi Brobekk	6 min 🚶

Primære transportmidler









-  1. Egen bil
-  2. Tog/t-bane
-  3. Buss

 **Kollektivtilbud**
Veldig bra 88/100

 **Kvalitet på barnehagene**
Veldig bra 85/100

 **Støynivået**
Lite støynivå 85/100

Sport

-  Vollebekkveien skole 3 min 
Ballspill, friidrett 0.2 km
-  Linderud idrettsplass 8 min 
Aktivitetshall, ballspill, fotball, sand... 0.6 km
-  Feel24 Økern Brobekk 17 min 
-  Fitness24Seven Bjerke 19 min 

Boligmasse

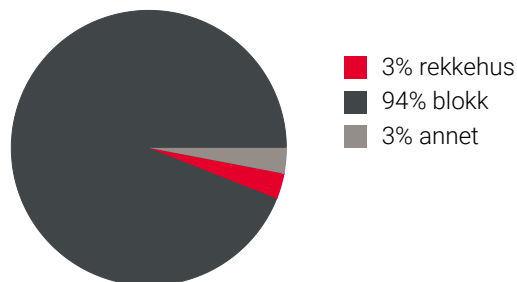

«Grønn, bortgjemt oase på Bjerke.»

Sitat fra en lokalkjent



Varer/Tjenester

-  Linderud Senter 13 min 
-  Vitusapotek Vollebekk 5 min 

Aldersfordeling barn (0-18 år)

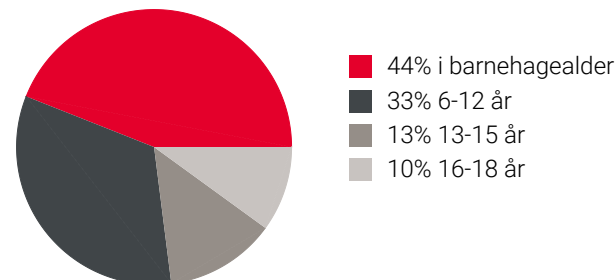

Familiesammensetning

Par m. barn



Par u. barn



Enslig m. barn





Enslig u. barn



Flerfamilier





0% 47%

-  Vollebekk
-  Oslo og omegn
-  Norge

Sivilstand

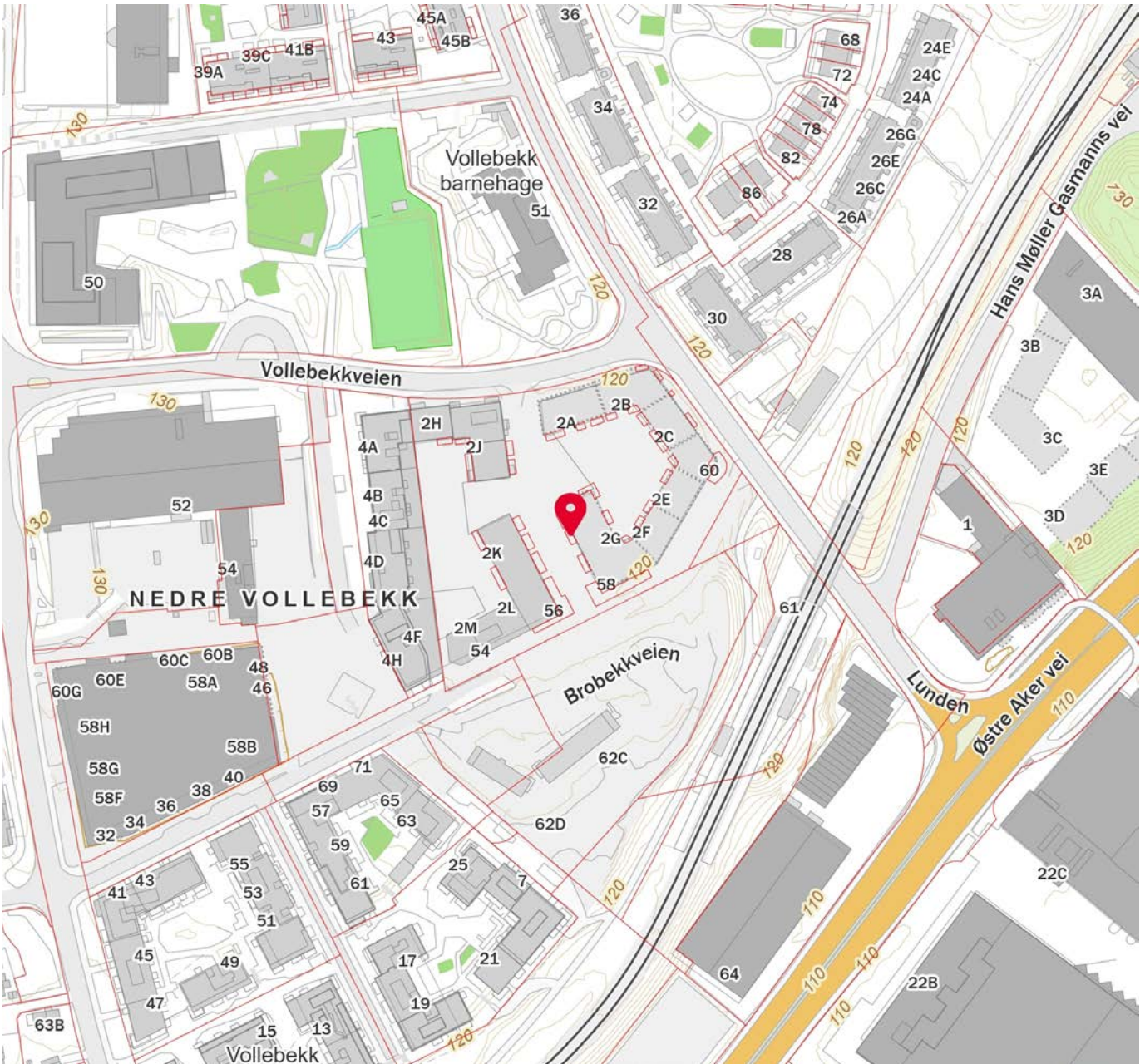
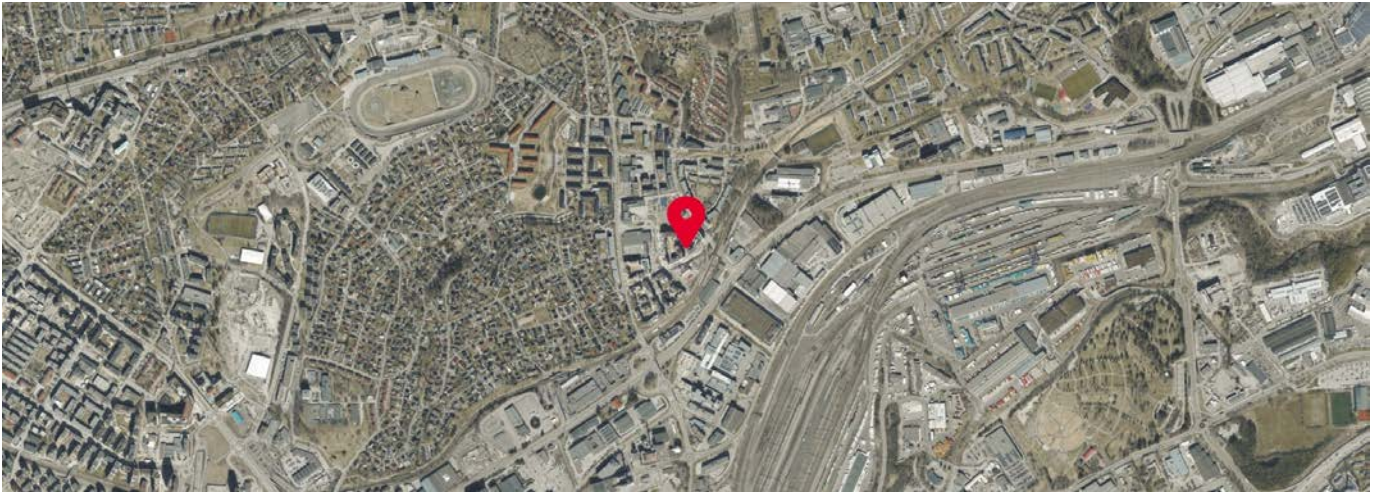
		Norge
Gift	33%	33%
Ikke gift	57%	54%
Separert	8%	9%
Enke/Enkemann	2%	4%



 Innholdet i nabolagsprofilen er hentet fra ulike datakilder, og feil eller mangler kan forekomme. Vurderinger og sitater er innhentet på web og gir uttrykk for hvordan naboeene vurderer nabolaget. FINN.no AS kan ikke holdes ansvarlig for feil/mangler i profilen. Copyright © Finn.no AS 2024



OVERSIKT OVER LØSØRE OG TILBEHØR TIL EIENDOMMEN

Oversikten er utarbeidet av Norges Eiendomsmeglerforbund, Eiendom Norge og Advokatforeningens Eiendomsmeglingsgruppe, og er gjeldende fra 1. januar 2020.

Generelt

Lov om avhending av fast eiendom (avhendingslova/avhl.) av 3. juli 1992 regulerer kjøper og selgers rettigheter og plikter ved overdragelse av fast eiendom og andeler i borettslag.

I henhold til avhl. § 3-4 skal eiendommen, når annet ikke er avtalt, overdras med innredninger og utstyr som etter lov, forskrift eller annet offentlig vedtak skal følge med. Det samme gjelder varig innredning og utstyr som enten er fastmontert eller er særskilt tilpasset bygningen, jf. avhl. § 3-5. Loven inneholder ingen detaljert oversikt over hva som omfattes av «innredning og utstyr», og over hva som skal regnes som «fastmontert eller særskilt tilpasset».

Partene kan fritt avtale hva som skal følge med eiendommen ved salg. Bransjens liste over løsøre og tilbehør som skal følge med eiendommen, er en del av avtalen mellom kjøper og selger dersom ikke annet er opplyst i salgsoppgaven, kjøper har tatt forbehold i bud eller avtale på annen måte er inngått. Der intet annet er avtalt, vil løsøre og tilbehør medfølge slik dette fremkommer av avhl. § 3-4 og § 3-5 og denne oversikt.

Produkter og installasjoner som medfølger overdras uten noen form for garantier, utover eventuell gjenværende leverandørgaranti.

Dersom det er noe i nedenstående liste som ikke finnes på eiendommen, vil det heller ikke medfølge.

- 1. HVITEVARER** medfølger der dette er spesielt angitt i salgsoppgaven.
- 2. HELDEKKENDE TEPPER** følger med uansett festemåte.
- 3. VARMEKILDER**, slik som ovner, kaminer, peiser, varmpumper og panelovner, følger med uansett festemåte. Frittstående biopeiser/varmeovner og terrassevarmere medfølger ikke. Det følger ikke med varmekilder i rom som ikke har vegg- eller fastmonterte varmekilder på visning.
- 4. TV, RADIO OG MUSIKKANLEGG.** TV-antennene og fellesanlegg for TV, herunder parabolantenne, og tuner/dekoder/tv-boks medfølger der dette eies av selger. Veggmontert TV/flatskjerm med tilhørende festeordning samt musikkanlegg følger ikke med (se også punkt 12).
- 5. BADEROMSINNREDNING/UTSTYR.** Badekar, dusjkabinett, dusjvegger, alle fastmonterte speil og hyller, fastmonterte glass- og håndkleholdere, herunder håndklevarmere samt baderomsinnredning, medfølger.
- 6. GARDEROBESKAP** medfølger, selv om disse er løse. Fastmonterte garderobehyller og knagger medfølger. Innredning i garderobeskap, for eksempel løse eller fastmonterte trådkurver, hyller, stenger og lignende, medfølger.

7. KJØKKENINNREDNING medfølger, herunder også åpne, fastmonterte hyller og løs eller fastmontert kjøkkenøy.

8. MARKISER, PERSIENNER og annen type innvendig og utvendig solskjerming, gardinoppheng, lamellgardiner og liftgardiner medfølger.

9. AVTREKKSIVIFTER av alle slag, samt fastmonterte aircondition/ventilasjonsanlegg, medfølger.

10. SENTRALSTØVSUGER medfølger med komplett anlegg, herunder slange, munnstykke mm.

11. LYSKILDER. Kupler, lysstoffarmatur, fastmonterte "spotlights", oppheng og skinner med spotlights samt utelys og hagebelysning medfølger. Veggglamper, krokhengte lamper, lysekroner, prismelamper og lignende som er koblet til sukkerbit eller stikkontakt følger likevel ikke med.

12. INSTALLERTE SMARTHUSLØSNINGER med sentral som styrer lys, varme, lyd o.l., samt tilhørende trådløse enheter som brytere, sensorer, kameraer, integrerte høyttalere el. medfølger. Enkle lysstyringssystem f.eks. med en sentral som kun styrer lyspærer eller smartpærer montert i sokkel medfølger likevel ikke.

13. UTVENDIGE SØPPELKASSER og eventuelt holder/hus til disse medfølger.

14. POSTKASSE medfølger.

15. UTENDØRS INNRETNINGER slik som flaggstang, fastmontert tørkestativ, samt andre faste utearrangementer som f.eks. badestamp, boblekar/jacuzzi og liknende utendørs kar, lekestue, lekestativ, utepeis, fastmontert trommel til vannslange, medfølger. Guidekabel/avgrenskingskabel til robotgressklipper medfølger, men robotgressklipper og ladestasjon for denne medfølger ikke.

16. FASTMONTERT VEGGLADER/LADESTASJON TIL EL-BIL medfølger uavhengig av hvor laderen er montert.

17. SOLCELLEANLEGG med tilhørende teknisk infrastruktur medfølger.

18. GASSBEHOLDER til gasskomfyr og gasspeis medfølger.

19. BRANNSTIGE, BRANNTAU, feiestige og lignende medfølger der dette er påbudt. Løse stiger medfølger ikke.

20. BRANNSLUKNINGSAPPARAT, BRANNSLANGE og RØYKVARSLER medfølger der dette er påbudt. Det er eier og brukers plikt til å se til at utstyret forefinnes på enhver eiendom. Hvis annet ikke er uttrykkelig avtalt, skal dette derfor alltid følge med ved salg av eiendom.

21. SAMTLIGE NØKLER til eiendommen som selger er i besittelse av skal overleveres kjøper på overtakelsen, herunder nøkler til eventuelle boder, uthus, garasjeportåpner e.l. Låses boder, uthus e.l. med hengelås, skal lås og nøkler til disse medfølge.

22. GARASJEHYLLER, bodhyller, lagringshyller og oppheng til bildekk medfølger såfremt de er fastmontert.

Planter, busker og trær som er plantet på tomten, eller fastmonterte kasser og lignende er en del av eiendommen og medfølger i handelen.

HELP Boligkjøperforsikring

Boligkjøperforsikring

- Advokathjelp ved boligkjøpet og i 5 år fremover.
- Er kjøpers motvekt til selgers boligselgerforsikring.
- Gir deg advokathjelp hele veien til rettskraftig dom, om nødvendig.

Boligkjøperforsikring **PLUSS**

- Advokathjelp ved boligkjøpet og i 5 år fremover.
- Er kjøpers motvekt til selgers boligselgerforsikring.
- Gir deg advokathjelp hele veien til rettskraftig dom, om nødvendig.
- Advokathjelp i de viktigste rettsområdene i privatlivet.

PLUSS gir boligeiere sterkt rabattert advokathjelp. Be om råd eller hjelp i retten når du trenger det fra Norges viktigste advokatmiljø for privatpersoner.

PLUSS kan bare tegnes samtidig med boligkjøperforsikringen, og koster kun kr 2 800 i tillegg. **PLUSS** fornyes årlig - om du ønsker det.

Borettslag/aksjeleilighet: Kr 7 200

Selveierleilighet/rekkehus: Kr 10 400

Ene-/tomannsbolig, tomt: Kr 15 100

Rettsområder du får hjelp med

Samboeravtale, ektepakt og arv

Forbrukerkjøp og håndverkertjenester

Utleie og naboforhold

Tomtefeste, veirett og andre servitutter

Plan- og bygningsrett

Skatt ved oppussing, utleie og eiendomssalg

Tilgang til digitale juridiske avtaler via Min side

“Vi unner ingen å stå alene”

Rettt skal være rett. For alle.



Fra å vurdere om vi hadde råd til advokat, kunne vi vurdere om vi hadde råd til ny sofa.

Boligkjøperforsikring tegnes hos eiendomsmegler senest ved kontraktsignering og gir rett til advokathjelp inntil 5 år etter overtakelse. Forsikringen betales som del av oppgjøret ved boligkjøpet. **PLUSS**-dekningen fornyes årlig ved faktura fra HELP.

Egenandel kr 4 000 påløper ved takst, tvist eller 10 timer advokatbistand, avhengig av hva som kommer først. Meglerforetaket mottar kr 4 200/4 600/5 000 i kostnadsgodtgjørelse, avhengig av boligtype, samt et tillegg på kr 1 000 ved salg av **PLUSS**.

Vi tar forbehold om pris- og vilkårsendringer. Hvis premien ikke er innbetalt ved overtakelse, vil avtalen bli kansellert. For fullstendig informasjon om dekning og vilkår, se help.no

Har du spørsmål? Kontakt HELP på help.no/minside, telefon 22 99 99 99 eller epost post@help.no

Rettt skal være rett. For alle.



Viktige endringer i avhendingsloven

Den 1. januar 2022 ble avhendingsloven endret på viktige punkter for både kjøper og selger. Samtidig fikk vi en ny forskrift som regulerer jobben en takstmann skal gjøre. Den nye forskriften stiller strengere krav til tilstandsrapportene som er en viktig del av kontrakten ved boligsalg. HELP, landets største advokatmiljø for boligkjøpere, har laget en kort innføring i de nye reglene.

Forbudt å selge bolig “som den er”

Du har kanskje hørt at de fleste brukte boliger har vært solgt «som de er»? Dette forbeholdet innebar at selger fraskrev seg ansvar for skjulte feil og mangler. Det var bare hvis selger hadde holdt tilbake eller gitt uriktig informasjon, eller hvis boligen var i vesentlig dårligere stand at kjøper kunne nå frem med et krav mot selger.

Fra 1. januar 2022 kan ikke selger lenger ta generelle forbehold av «som den er»-typen. Dette betyr at når vi da skal vurdere om en bolig har en mangel, må vi vurdere grundig hva som fremgår av kjøpsavtalen. Med kjøpsavtalen menes alle dokumenter og opplysninger som tilbys før kjøpet, også FINN-annonsen og alle vedleggene til salgsoppgaven. Hvis kjøpsavtalen ikke gir et klart svar (av typen “Det følger egen parkeringsplass med leiligheten” eller “Badet er renoverert av fagfolk”), må vi vurdere hva kjøper kan forvente basert på blant annet eiendommens synlige tilstand, alder, opplysningene som er gitt ved salget, feilenes art, karakter og omfang.

Egenandel

Avhendingsloven har også fått en ny bestemmelse om egenandel. Egenandelen slår først inn når det er påvist at eiendommen har en mangel. Når det er et avvik fra kontrakten som utgjør en mangel, skal oppgjøret reduseres med 10 000 kroner, uavhengig av om utbedringskostnadene er høye eller lave. Dette innebærer blant annet at kjøper ikke kan rette krav mot selger hvis det koster mindre enn 10 000 kroner å utbedre mangelen.

Selv om utbedringskostnadene er høye, kan det likevel tenkes at feil ved boligen ikke utgjør mangler etter loven. Dette avhenger av hva som er avtalt mellom partene, og hva kjøper kan forvente basert på de momentene vi har nevnt over.

Nytt om tilstandsrapporter

Tidligere ble det ikke stilt noen konkrete krav til hva en tilstandsrapport skulle inneholde og hvordan den skulle se ut. Dette hadde som konsekvens at tilstandsrapportene varierte i innhold og kvalitet. I den nye forskriften til avhendingsloven stilles det en rekke krav for at en tilstandsrapport skal regnes som godkjent.



Forts. Viktige endringer i avhendingsloven

Opplysningene i tilstandsrapporten skal gis på en forbrukervennlig måte, og det er beskrevet hva takstmannen skal vurdere og hvordan noen av undersøkelsene skal gjennomføres.

Vi har tro på at kjøpere nå vil få bedre informasjon i forkant av salget og dermed et bedre beslutningsgrunnlag.

Kjøpers undersøkelsesplikt lovfestes

Avhendingsloven har også fått en regel om undersøkelsesplikt for kjøper. Regelen tydeliggjør at kjøperen skal anses å kjenne til forhold som er tydelig beskrevet i tilstandsrapporten eller annen relevant salgsdokumentasjon. Det fremgår av loven at kjøperen ikke kan klage på avvik hvis disse er tydelig beskrevet i salgsdokumentasjonen, uavhengig av om kjøperen faktisk har satt seg inn i denne.

Det er derfor svært viktig at kjøper setter seg godt inn i alle dokumenter og opplysninger som tilbys i forkant av kjøpet. Hvis det er noe du ikke forstår, anbefaler vi at du stiller spørsmål til selger og/eller eiendoms-megler. Dersom det er gitt motstridende opplysninger i salgsdokumentene, må du undersøke hvilke av opplysningene som er korrekte, og eventuelt ta forbehold dersom motstriden ikke avklares. Du kan ikke velge å holde deg til den opplysningen du liker best.

Arealavvik

Avhendingsloven har også fått en ny bestemmelse om arealavvik innendørs. Helt kort betyr endringen at eiendommen har en mangel hvis opplysningene om størrelse i salgsdokumentene ikke er riktig. Det er en forutsetning at avviket utgjør mer enn 2 % og minst én kvadratmeter, og at selgeren ikke godtgjør at opplysningene ikke har hatt betydning for kjøperen.

Viktig for kjøper å være klar over

Advokatene i HELP er fornøyde med regelendringer som bidrar til at kjøper får bedre informasjon. Dette kan redusere antall konflikter i etterkant av boligkjøpet.

Selv om selgers ansvar nå har blitt utvidet, er det ikke slik at alle feil er mangler etter avhendingsloven. Det er påregnelig med noen feil ved boligen på grunn av alder, slitasje, osv., og det som er opplyst ved salget, er naturligvis ikke mangler. Jo eldre boligen er, desto vanligere er det å avdekke feil. Det er svært viktig å lese salgsoppgaven nøye. Hvis det er gitt konkrete risikoopplysninger om bestemte bygningsdeler, er det påregnelig å måtte utbedre disse og denne kostnaden må kjøper dekke selv.

Hvis du har boligkjøperforsikring hos HELP, vil våre advokater hjelpe deg med å vurdere om du kan rette et krav mot selger/selgers boligselgerforsikringsselskap. Dersom det er sannsynlig at du vil nå frem med et krav, forfølger vi saken for deg til den er løst.



Et hjem er mer verdt enn et hus, og et hus er mer enn bare vegger.

Det er et sted for å skape gode minner
preget av trivsel, omsorg og trygghet.

For oss som jobber med folks hjem hver
eneste dag, er det naturlig å engasjere oss
sammen med SOS-barnebyer for å gi flere
barn et trygt og godt hjem.

For hvert hjem vi formidler, gir vi derfor
100 kroner til SOS-barnebyers arbeid.

aktiv. +  **SOS
BARNEBYER**

Forbrukerinformasjon om budgivning

Sist oppdatert med virkning fra 1. januar 2014, i forbindelse med ikrafttredelse av endringer i eiendomsmeglingsforskriften.

Informasjonen er utarbeidet av Forbrukerombudet, Forbrukerrådet, Den Norske Advokatforening ved Eiendomsmeglingsgruppen, Eiendomsmeglerforetakenes Forening og Norges Eiendomsmeglerforbund, på grunnlag av blant annet forskrift om eiendomsmegling § 6-3 og § 6-4.

Nedenfor gis en oversikt over de retningslinjer som forbrukermyndighetene og organisasjonene anbefaler benyttet ved budgivning på eiendommen. Avslutningsvis gis også en kort oversikt over de viktigste rettsreglene tilknyttet budgivning.

Før det legges inn bud på eiendommen oppfordres budgiver til å sette seg inn i all relevant informasjon om eiendommen, herunder eventuell salgsoppgave og teknisk rapport med vedlegg.

Gjennomføring av budgivning

1. På forespørsel vil megler opplyse om aktuelle bud på eiendommen, herunder om relevante forbehold.
2. Alle bud skal inngis skriftlig til megler, som formidler disse videre til oppdragsgiver. Kravet til skriftlighet gjelder også budforhøyelser og motbud, aksept eller avslag fra selger. Før formidling av bud til oppdragsgiver skal megler innhente gyldig legitimasjon og signatur fra budgiver. Kravet til legitimasjon og signatur er oppfylt for budgivere som benytter e-signatur, eksempelvis BankID eller MinID. Med skriftlige bud menes også elektroniske meldinger som e-post og SMS når informasjonen i disse er tilgjengelig også for ettertiden.
3. Et bud bør inneholde eiendommens adresse (eventuelt gnr/bnr), kjøpesum, budgivers kontaktinformasjon, finansieringsplan, akseptfrist, overtakelsesdato og eventuelle forbehold som for eksempel usikker finansiering, salg av nåværende bolig ol. Normalt vil ikke et bud med forbehold bli akseptert før forbeholdet er avklart. Konferer gjerne med megler før bud gis.
4. Megler skal legge til rette for en forsvarlig avvikling av budrunden. I forbrukerforhold (dvs. der oppdragsgiver er forbruker) skal megleren ikke formidle bud med kortere akseptfrist enn kl. 12.00 første virkedag etter siste annonserte visning. Etter denne fristen bør budgivere ikke sette en kortere akseptfrist enn at megler har mulighet til, så langt det er nødvendig, å orientere oppdragsgiver, budgivere og øvrige interessenter om bud og forbehold. Det bør ikke gis bud som diskriminerer eller utelukker andre budgivere. Dersom bud inngis med en frist som åpenbart er for kort til at megleren kan avvikle budrunden på en forsvarlig måte som sikrer oppdragsgiver og interessenter et tilstrekkelig grunnlag for sine handlingsvalg, vil megler fraråde budgiver å stille slik frist.
5. Megleren vil uoppfordret gi sin vurdering av det enkelte bud overfor oppdragsgiveren, når budet er gitt innenfor fristene i punkt 4.
6. Megleren skal så langt det er nødvendig og mulig holde budgiverne skriftlig orientert om nye og høyere bud og eventuelle forbehold. Megler skal så snart som mulig bekrefte skriftlig overfor budgivere at budene deres er mottatt.
7. Etter at handel har kommet i stand, eller dersom en budrunde avsluttes uten at handel er kommet i stand, kan en budgiver kreve kopi av budjournalen i anonymisert form.
8. Kopi av budjournal skal gis til kjøper og selger uten ugrunnet opphold etter at handel er kommet i stand. Dersom det er viktig for budgiver å bevare sin anonymitet, bør budet fremmes gjennom fullmektig.

Viktige avtalerettslige forhold

1. Det eksisterer ingen angrerett ved salg/kjøp av fast eiendom.
2. Når et bud er innsendt til megler og han har formidlet innholdet i budet til selger (slik at selger har fått kunnskap om budet), kan budet ikke kalles tilbake. Budet er da bindende for budgiver frem til akseptfristens utløp, med mindre budet før denne tid avslås av selger eller budgiver får melding om at eiendommen er solgt til en annen (man bør derfor ikke gi bud på flere eiendommer samtidig dersom man ikke ønsker å kjøpe flere enn en eiendom).
3. Selger står fritt til å forkaste eller akseptere ethvert bud, og er for eksempel ikke forpliktet til å akseptere høyeste bud.
4. Når en aksept av et bud har kommet frem til budgiver innen akseptfristens utløp er det inngått en bindende avtale.
5. Husk at også et eventuelt bud fra selger til kjøper (såkalte "motbud"), avtalerettslig er et bindende tilbud som medfører at det foreligger en avtale om salg av eiendommen dersom budet i rett tid aksepteres av kjøper.

For eiendommen:

Adresse: Vollebekkeveien 2G
0598 OSLOMeglerforetak: Aktiv Eiendomsmegling
Saksbehandler: Irfan Raja

Oppdragsnummer:

Telefon: 911 41 584
E-post: irfan.raja@aktiv.no

Undertegnede gir herved følgende bud på ovennevnte eiendom:

Kjøpesum: Kr. _____

Beløp med bokstaver: Kr. _____

+ omkostningert iht. opplysninger i salgsoppgaven

Dette budet er bindende for undertegnede frem til og med den: _____ Kl. _____

Dersom annet ikke er angitt gjelder budet til kl. 15.00 første virkedag etter siste annonserte visning. I forbrukerforhold vil bud med kortere akseptfrist enn til kl. 12.00 første virkedag etter siste annonserte visning ikke bli viderefordlet til selger.

Eventuelle forbehold: _____

Undertegnede er kjent med at selger står fritt til å godta eller forkaste ethvert bud. Likeledes er undertegnede klar over at budet er bindende for budgiver når det er kommet til selgers kunnskap. Handelen er juridisk bindende for begge parter dersom budet aksepteres innen akseptfristen. Undertegnede er kjent med at budjournalen vil bli forelagt kjøper og selger når handel er sluttet.

Ønsket overtakelsesdato: _____

Budet baseres på opplysninger og salgsvilkår som fremkommer av salgsoppgave datert: _____

Kjøpet vil bli finansiert slik:

Låneinstitusjon: _____ Referanse og tlf nr.: _____

Lånt kapital: _____ Kr.: _____

Egenkapital: _____ Kr.: _____

Totalt: _____ Kr.: _____

Egenkapital består av: Salg av nåværende bolig eller fast eiendom Disponibelt kontantbeløp (bankinnskudd)Jeg gir bud som: Forbruker Ledd i næringsvirksomhet / juridisk person (selskap)Jeg samtykker til bruk av elektronisk kommunikasjon: Ja Nei

Navn: _____

Navn: _____

Fødselsnr. (11 siffer): _____

Fødselsnr. (11 siffer): _____

Adresse: _____

Adresse: _____

Postnr.: _____ Sted: _____

Postnr.: _____ Sted: _____

Tlf.: _____ E-post: _____

Tlf.: _____ E-post: _____

Dato.: _____ Sign: _____

Dato.: _____ Sign: _____

Kopi av legitimasjon

Kopi av legitimasjon

aktiv.
Tar deg videre