



aktiv.

Balders veg 33, 7725 STEINKJER

**Søndre-Egge, Romslig familiebolig
med flott vid utsikt. Garasje. 4
soverom, 2 stuer og 2 bad**



Eiendomsmegler

Tomas Høin

Mobil 481 45 822

E-post tomas.hoin@aktiv.no

Aktiv Eiendomsmegling Steinkjer

Torggata 2, 7713 Steinkjer. TLF. 474 79 990

Nøkkelinformasjon

Prisant.: Kr 2 790 000,-
Omkostn.: Kr 71 140,-
Total ink omk.: Kr 2 861 140,-
Selger: Synnøve Winje

Salgsobjekt: Enebolig
Eierform: Eiet
Byggeår: 1977
BRA-i/BRA Total 170/202 kvm
Tomtstr.: 555.8 kvm
Soverom: 4
Gnr./bnr. Gnr. 197, bnr. 476
Gnr. 197, bnr. 479
Oppdragsnr.: 1708250292

Søndre-Egge, Romslig familiebolig med flott vid utsikt. Garasje. 4 soverom, 2 stuer og 2 bad

Velkommen til Balders veg 33, en sjarmerende enebolig i det attraktive området Søndre Egge i Steinkjer. Her bor du i et rolig nabolag, perfekt for familier, med kort vei til både barnehager og skoler. Området byr på gode turmuligheter, nærhet til badestrand og enkel tilgang til offentlig transport, med kun 3 minutter til nærmeste busstopp. Steinkjer sentrum ligger bare 4,5 km unna, med alle nødvendige servicetilbud.

Boligen er oppført i 1977 og har et bruksareal på 170 m² fordelt over to etasjer. I første etasje finner du entré, stue, kjøkken, bad og to soverom, mens sokkelen rommer kjellerstue, bad, vaskerom og to soverom. Eiendommen har en stor terrasse på 29 m² med utsikt mot fjorden. Det er også en garasjeplass i felles garasjebygg.



Innhold

Nøkkelinformasjon	2
Om eiendommen	4
Plantegning	38
Tilstandsrapport	40
Egenerklæring	65
Energiattest	68
Kommunaleavgifter	74
Kommunaltilknytning	75
Feierapporrt	76
Elrapport Tensio	77
Matrikkelrapport	78
Byggemeld/ferdigattest	82
Bygningsskisser	89
Planopplysninger	100
Kart	101
Nabolagsprofil	106
Budskjema	114

Om eiendommen

Om boligen

Areal

BRA - i: 170 kvm

BRA - e: 32 kvm

BRA totalt: 202 kvm

TBA: 29 kvm

Enebolig

Bruksareal fordelt på etasje

Kjeller

BRA-i: 81 kvm Kjellerstue, gang, bad, vaskerom, 2 soverom og 2 boder

1. etasje

BRA-i: 89 kvm Entré, gang, bad, kjøkken, stue og 2 soverom

TBA fordelt på etasje

1. etasje

29 kvm Terrasse- og balkongareal

Felles garasjebygg

Bruksareal fordelt på etasje

1. etasje

BRA-e: 16 kvm Garasje

Garasje/hagebod

Bruksareal fordelt på etasje

1. etasje

BRA-e: 16 kvm Garasje/hagebod

Takstmannens kommentar til arealoppmåling

Enebolig:

Byggetegninger: Det foreligger godkjente og byggemeldte tegninger, men det er avvik fra disse.

Endringer: Boder i kjeller er endret til kjellerstue og soverom.

Garasje/hagebod:

Byggetegninger: Det foreligger ikke tegninger

Tomtetype

Eiet

Tomtestørrelse

555.8 kvm

Tomtebeskrivelse

Byggegrunn: Det er ukjent byggegrunn.

Fuktsikring og drenering: Punktet må sees i sammenheng 'Rom under terreng'. Det foreligger ingen informasjon om fuktsikring/ drenering rundt boligen. Av naturlig årsaker er kontroll av drenering og drenerende masser begrenset. Om det er lagt drenering, eventuelt type materiale i drenering er ikke kjent, dette gjelder også drenerende masser. Det er ikke observert bruk av grunnmursplast.

Grunnmur og fundamenter: Bygningen har betonggrunnmur. Da grunnmuren i all hovedsak er skjult bak innvendig utføring og utvendig terreng er ikke konstruksjonen tilstrekkelig kontrollert.

Terrengforhold: Terrengforholdene rundt boligen er skrånende. Det anbefales på generelt grunnlag å sikre fall på utvendig terreng ut i fra grunnmur med et fallforhold på min. 1:50 i 3 meters bredde, dette for å unngå unødvendig fuktbelastning på grunnmuren.

Beliggenhet

Balders veg 33 ligger i et attraktivt og familievennlig område i Søndre Egge, Steinkjer. Nabolaget er spesielt anbefalt for familier med barn, etablerere og godt voksne, og har en opplevd trygghetsscore på 92 av 100, noe som indikerer et svært trygt miljø.

Eiendommen har kort vei til flere barnehager, inkludert Søndre Egge barnehage som ligger kun 8 minutters gange unna, samt Steinkjer Montessoribarnehage og Egge barnehage, begge innen 5 minutters kjøretur. For skolebarn er det flere gode alternativer i nærheten, som Steinkjer Montessoriskole, Egge barneskole, Steinkjer skole, Egge ungdomsskole og Steinkjer ungdomsskole, alle innen 9 minutters kjøretur.

Offentlig transport er lett tilgjengelig med Søndre Egge bussholdeplass bare 3 minutters gange fra eiendommen, og Steinkjer stasjon 8 minutters kjøretur unna, hvor du kan ta tog til Trondheim Værnes på 1 time og 27 minutter. Namsos lufthavn er også innen rekkevidde, med en kjøretid på 1 time og 8 minutter.

Dagligvarehandelen er praktisk med Coop Extra Nordsileiret og Spar Dampsaga, begge innen 6 minutters kjøretur. Dampsaga Senter tilbyr et bredt utvalg av butikker og tjenester, inkludert Vitusapotek Medisinsk Senter Steinkjer, som ligger 8 minutters kjøretur unna.

Området byr på flotte turmuligheter med nærhet til skog og mark, og har en turmulighetsscore på 91 av 100. Søndre ballbane og Sigridstien Aktivitetsområde sør er ideelle for ballspill og ligger henholdsvis 1 og 8 minutters gange fra eiendommen. For de som er glad i trening, er Care Treningssenter og 3T-Steinkjer kun 8 minutters kjøretur unna.

Med lite trafikk og støynivå, er dette et ideelt sted for de som ønsker en rolig og behagelig livsstil, samtidig som de har enkel tilgang til alle nødvendige fasiliteter.

Adkomst

Følg Bogaveien fra Steinkjer sentrum til Søndre Egge. Ta av ved tidligere butikk i Søndre Egge og ta deretter til høyre igjen inn i Balders veg. Det vil bli skiltet frem til boligen ved visning

Bygningssakkyndig

Stian Stavrum

Type rapport

Tilstandsrapport

Byggemåte

Eneboligen er oppført i 1977 og går over to etasjer. Bygningen er oppført med en grunnmur av betong. Det er ikke kjent hvilken type drenering som er benyttet, eller om det er lagt drenering i det hele tatt. Veggkonstruksjonen består av bindingsverk fra byggeåret, med utvendige fasader kledd i en kombinasjon av stående og liggende bordkledning. Takkonstruksjonen er utformet som et sperretak med saltakform, tekket med pappshingel. Deler av taket er en kaldtakkonstruksjon, men den er lukket og ikke tilgjengelig for inspeksjon. Takrenner og nedløp er utført i metall. Etasjeskillerne er konstruert som trebjelkelag, med et støpt dekke i sokkeletasjen. Boligen har en kombinasjon av åpningsvinduer og fastkarmen med 2- og 3-lags isolerglass fra 1977, 1987 og 2019. Ytterdørene er malte, og det er en utadslående balkongdør med 2-lags isolerglass. En altan er fundamentert på støpte pilarer, med et trebjelkelag og spaltegulv av terrassebord, samt et rekkverk i trevirke. Eiendommen inkluderer også en garasje plass i et felles garasjebygg med støpt gulv, yttervegger av trevirke kledd med trekledning og adkomst via en treport. I tillegg finnes en egen garasje med støpt gulv, yttervegger av trevirke med stående trekledning og et saltak tekket med shingel.

TG2 - Avvik som kan kreve tiltak:

- Takteking

Avvik: • Mer enn halvparten av forventet brukstid er passert på taktekingen.

• Taktekingen har mose og slitasje på grunn av elde.

- Nedløp og beslag

Avvik: • Mer enn halvparten av forventet brukstid er passert på renner/nedløp/beslag. Tak som har helling (uansett hellingsgrad), skal ha fastmontert stige forbi pipa. Takstigen skal være festet i bærende konstruksjon. Det er observert råte i takutstikk bak takrenne mot vest. Takstiger av tre, eller takstiger som er festet med bøyle over mønet eller i kjetting rundt pipe er ikke godkjent.

- Veggkonstruksjon

Avvik: • Det er ingen eller liten lufting i nedre kant av kledning mot grunnmur.
• Det er påvist spredte råteskader i bordkledningen. Ikke krysslektet bak kledning, normal byggeskikk da denne boligen ble satt opp. Det vil bli noe luftsirkulasjon inn mellom på og underbord. Utvendige omramningsbord er satt helt ned på beslag rundt vinduer, reduserer levetiden. Værslitt/oppsprukket kledning i gavl.

- Vinduer

Avvik: • Det er påvist at enkelte vinduer er vanskelig å åpne/lukke.
• Det er påvist noen glassruter som er punktert eller sprukne. Stedvis overmalte og stive pakninger. Det er registrert fuktmerker/malingsavskallinger i enkelte vinduskarmer. Eldre vinduer og innsettsingsdetaljer øker faren for skjulte skader som følge vanninntrengning over tid i tilstøtende konstruksjoner. Dette lar seg som oftest ikke oppdage uten inngrep. Kjøper gjøres oppmerksom på dette. Det gjøres oppmerksom på at punkterte vinduer tidvis kan være svært vanskelig å avdekke og at punktering er påregnelig som følge av aldringsslitasje.

- Dører

Avvik: • Det er påvist dører som er vanskelig å åpne eller lukke. Ytterdører tar i karm. Fuktpåkjent balkongdør med begynnende avskallinger.

- Overflater

Avvik: • Overflater har en del slitasjegrad utover det en kan forvente. Misfarget gulvbelegg på stue og ved vedovn i 1. etasje. Svertesopp i himling på kjellerbod. Misfarget himling ved pipe i 1. etasje. Normale alders og bruksslittasjer som må kunne forventes etter daglig bruk over tid.

- Etasjeskille/gulv mot grunn

Avvik: • Det er målt høydeforskjell på mellom 15-30 mm gjennom hele rommet. Tilstandsgrad 2 gis med bakgrunn i standardens krav til godkjente måleavvik.
• Målt høydeforskjell på mellom 10 - 20 mm innenfor en lengde på 2 meter. Tilstandsgrad 2 gis med bakgrunn i standardens krav til godkjente måleavvik.

- Radon

Avvik: • Det er ikke foretatt radonmålinger, og bygget er heller ikke utført med

radonsperre.

- Pipe og ildsted

Avvik: • Mer enn halvparten av forventet brukstid er passert på pipe.

Avstand fra ovnsluke til brennbart materiale er for liten.

- Rom Under Terreng

Avvik: • Det er påvist indikasjoner på noe fuktgjennomtrenging inn i kjellermur.

Da vegger i all hovedsak er skjult bak utforede vegger eller terreng er ikke konstruksjonen i sin helhet kontrollert. Utforede og kledd yttervegger i kjellere er erfaringsmessig en risikokonstruksjon, ofte beheftet med skjulte skader. Ingen målbare tegn til skader, men det kan likevel ikke utelukkes. Ved søk med kapasitiv fuktindikator ble det registrert forhøyede fuktverdier på fritt eksponerte murvegger og gulv.

Stedvise saltutslag i på gulv vegger i kjellerboder Konsentrerte fuktskjolder kan tyde på lekkasjer gjennom kapillærbrytende sjikt på utsiden av veggen. Manglende fuktsikring eller gjengrodde dremsmasser og tett dremsledning kan gi fuktskader på store deler av veggen. Symptomer er saltutslag, avskalling og blærer på nedre delen av veggen. Fukt nederst på veggen kan også skyldes kapillærtransport av fukt gjennom fundament som står i kontakt med fuktig byggegrunn. Ved søk med kapasitiv fuktindikator ble det registrert forhøyede fuktverdier på fritt eksponerte murvegger og gulv. På den tiden huset ble bygd, var det ikke vanlig med fuktsikring mot grunnen.

Jordfukt vil derfor trenge inn. Med en risikokonstruksjon menes at selv om det visuelt og eventuelt med bruk av enklere former for fuktsøkerinstrumenter / fuktindikasjonsinstrumenter ikke er synlige skader, kan konstruksjonen eller omkringliggende områder likevel være påført skader. Årsaken er at det er svært små marginer for at skader oppstår. Tilstandsgrad settes ihht. bemerkede forhold og risikokonstruksjon.

- Innvendige trapper

Avvik: • Åpninger i rekkverk er større enn dagens forskriftskrav til rekkverk i trapper.

• Det mangler håndløper på vegg i trappeløpet.

- Innvendige dører

Avvik: • Det er påvist avvik som tilsier at det bør foretas tiltak på enkelte dører.

- Våtrom - 1.Etasje > Bad > Overflater vegger og himling

Avvik: • Det er avvik:

• Overflaten har fuktskade

Utett overgang mellom tapet og sokkelflis. Oppsprukket tapet på vegg. Fuktpåkjent vegg under badekar.

- Våtrom - 1.Etasje > Bad > Overflater Gulv

Avvik: • Det er påvist avvik i fuger.

Stedvis misfargede fuger.

- Våtrom - 1.Etasje > Bad > Sluk, membran og tettesjikt

Avvik: • Mer enn halvparten av forventet brukstid er passert på membranløsningen.

• Mer enn halvparten av forventet brukstid er passert på slukløsningen.

- Våtrom - 1.Etasje > Bad > Sanitærutstyr og innredning

Avvik: • Det er avvik:

Treg avrenning fra servant.

- Våtrom - 1.Etasje > Bad > Ventilasjon

Avvik: • Rommet har kun naturlig ventilasjon.

• Våtrommet mangler tilluftsventilering, f.eks. spalte/ventil ved dør.

- Våtrom - Sokkel > Bad > Tilliggende konstruksjoner våtrom

Avvik: • Hulltaking er ikke foretatt da det allerede er påvist andre avvik i våtsonen.

Synlige fuktskader på vegger i badets våtsone.

- Kjøkken - 1.Etasje > Kjøkken > Overflater og innredning

Avvik: • Det er påvist skader på overflater/kjøkkeninnredning utover normal slitasjegrad.

Avløpsrør under vask er montert med motfall, fuktskadet bunnplate og kjøkkenskrog under vask. Alder og bruksslittasjer på benkeplate og fronter.

- Kjøkken - 1.Etasje > Kjøkken > Avtrekk

Avvik: • Det er avvik:

Over halve av forventet levetid på ventilator har passert.

- Tekniske installasjoner - Vannledninger

Avvik: • Vurdering er basert på alder. Tilstandsgrad 2 gis med bakgrunn i at mer enn halvparten av forventet brukstid for skjulte røranlegg er passert. Det er nå ingen symptomer på funksjonssvekkelse, men vær oppmerksom på at dette er en risikokonstruksjon.

- Tekniske installasjoner - Avløpsrør

Avvik: • Vurdering er basert på alder. Tilstandsgrad 2 gis med bakgrunn i at mer enn halvparten av forventet brukstid for skjulte røranlegg er passert. Det er nå ingen symptomer på funksjonssvekkelse, men vær oppmerksom på at dette er en risikokonstruksjon.

- Tekniske installasjoner - Ventilasjon

Avvik: • Det er påvist mangelfull ventilasjon på ett eller flere rom i boligen.

- Tekniske installasjoner - Varmtvannstank

Avvik: • Det er påvist at varmtvannstank er over 20 år

- Tekniske installasjoner - Elektrisk anlegg

Avvik: På grunn av alder på det elektriske anlegget anbefales det en utvidet el-kontroll.

- Tomteforhold - Fuktsikring og drenering

Avvik: • Mer enn halvparten av forventet levetid på drenering er overskredet.

- Tomteforhold - Grunnmur og fundamenter

Avvik: • Det er påvist sprekker i murte/pussede fasader.

Det er observert enkelte sprekker i murpuss på bod i kjeller.

- Tomteforhold - Terrengforhold

Avvik: • Det er avvik:

Det anbefales å sikre fall på utvendig terreng ut i fra grunnmur med et fallforhold på min. 1:50 i 3 meters bredde, dette for å unngå unødvendig fuktbelastning på grunnmuren. Dette er ikke opprettholdt alle steder. Eiendommen ligger i et Aktsomhetsområde for kvikkleireskred iht. NVE sitt kartdatabladd.

- Tomteforhold - Utvendige vann- og avløpsledninger

Avvik: • Det har forekommet avvik, tegn på svekkelser på utvendig avløpsledning.

• Mer enn halvparten av forventet brukstid er passert på utvendige vannledninger.

Alder over 25 år er oppnådd. Over halvparten av forventet levetid er oppbrukt.

Hovedinntak av denne alder kan medføre redusert trykk inn i bolig, særlig ved tapping flere steder samtidig. Ikke registrert trykkfall ved test på wc og kjøkken samtidig ved befarung.

TG3 - Store eller alvorlige avvik:

- Balkonger, terrasser og rom under balkonger

Avvik: • Det er påvist fukt-/råteskader i konstruksjonen.

• Rekkverket er for lavt i forhold til dagens krav til rekkverkshøyder.

Altan ved stue med lokale råteskader i rekkverk og bærende søyler.

- Våtrom - Sokkel > Bad > Generell

Avvik: • Våtrommet må oppgraderes for å tåle normal bruk etter dagens krav.

Badet har passert forventet levetid. Alder og byggemåte gir en indikasjon på slitasjegraden. Dette tilsier at det ikke kan garanteres mot skader og lekkasjer. Bruken og brukerfrekvensen har også betydning.

- Våtrom - Sokkel > Vaskerom > Generell

Avvik: • Våtrommet må oppgraderes for å tåle normal bruk etter dagens krav.

Vaskerommet har passert forventet levetid. En må forvente generell oppgradering av våtrommets tettesjikt/membran for at våtrommet skal tåle en normal bruk etter

dagens krav (tett våtsone). En samlet TG 3 for rommet er satt med bakgrunn i alder og manglende tetthet i våtsonen på rommet. Alder og byggemåte gir en indikasjon på slitasjegraden. Dette tilsier at det ikke kan garanteres mot skader og lekkasjer. Bruken og brukerfrekvensen har også betydning.

TG IU - Konstruksjoner som ikke er undersøkt:

- Takkonstruksjon/Loft

Avvik: • Hele takkonstruksjonen er gjenbygget. Det er ingen mulighet til vurdering utover alder og observasjoner fra underliggende etg.

- Våtrom - Sokkel > Vaskerom > Tilliggende konstruksjoner våtrom

Avvik: • Det er pga bygningsmessige hindringer ikke fysisk mulig å foreta hulltaking i vegg bak våtsone.

Tilstøtende vegger av mur og våtrom. Hulltaking er ikke hensiktsmessig å utføre.

Sammendrag selgers egenerklæring

Er det dødsbo? Nei

Er det salg ved fullmakt? Ja

Hjemmelshavers navn: Elisabeth Winje Kvam

Har du kjennskap til eiendommen? Nei

Tilleggs kommentar:

Selger har ikke bebodd eiendommen og har derfor ikke spesifikk kunnskap om den. Det kan derfor være skader og andre forhold ved eiendommen som ikke er spesifikt opplyst. Kjøper oppfordres derfor til å foreta en særlig grundig undersøkelse av eiendommen, gjerne med bistand av teknisk sakkyndig.

Innhold

1. Etasje:

BRA-i 89 kvm: Entré, gang, bad, kjøkken, stue og 2 soverom

TBA 29 kvm: Terrasse og balkongareal

Sokkel:

BRA-i 81 kvm: Kjellerstue, gang, bad, vaskerom, 2 soverom og 2 boder

Felles garasjebygg:

BRA-e 16 kvm: Garasje/hagebod

Standard

Kjøkken 1. etasje:

Kjøkkeninnredning med folierte skrog, glatte fronter og benkeplater med vask. Kjøkkenet er utstyrt med kjøkkenventilator med avtrekk ut. Det er avsatt plass og opplegg for oppvaskmaskin, komfyr og kjøleskap. Vedr. hvitevarer se pkt. "løsøre og tilbehør" i salgsoppgaven.

Bad 1. etasje:

Badet har flislagt gulv med elektriske varmekabler, vegger med malt strie og panel, og panel i himling. Rommet er innredet med badekar, gulvmontert toalett og baderomsinnredning med servant. Det er naturlig avtrekk.

Bad sokkel:

Bad i sokkel fra før 1997 med gulvvarme. Gulvet er belagt med belegg, veggene har malt strie og himlingen har malte himlingsplater. Badet er utstyrt med dusjhjørne med skyvedører, gulvmontert toalett og en servant. Ventilasjon via naturlig avtrekk og tilluftspalte i dør.

Vaskerom sokkel:

Vaskerom i sokkel fra før 1997 med gulvvarme. Rommet har belegg på gulv, malte plater og panel på vegger, og folierte himlingsplater. Det er innredet med utslagsvask, opplegg til vaskemaskin og en innredning med vask, kjøleskap og komfyrtopp. Varmtvannsbereder er plassert her. Ventilasjon via naturlig avtrekk med ventiler på vegger.

Innvendige overflater:

Gulv: Belegg, teppegulv.

Vegger: Panel og malt strie.

Himling: Panel og malte himlingsplater.

Tekniske installasjoner:

- Vannledninger: Innvendige vannledninger er av kobber.
- Avløpsrør: Synlige avløpsrør av plast.
- Ventilasjon: Boligen har naturlig ventilasjon via ventiler på vegger samt ventiler på vinduer. Mekanisk avtrekk fra kjøkken.
- Varmtvannstank: Varmtvannsbereder på 194 liter fra byggeår er plassert på vaskerom.
- Elektrisk anlegg: Sikringssskap er plassert på vaskerom. Skapet inneholder skrusikringer og strømmåler.
- Branntekniske forhold: Boligen har røykvarslere og brannslukningsutstyr.
- Oljetank: Boligen har en dagtank for fyringsolje montert i kjellerbod. Denne er ikke i bruk.

Innbo og løsøre

Bransjens liste over løsøre og tilbehør legges til grunn for salget dersom ikke annet fremkommer av salgsoppgaven. Listen følger vedlagt salgsoppgaven. Det er full avtalefrihet om hva som skal følge med bolig og fritidsbolig ved salg. Hvis hvitevarer og/eller annet teknisk utstyr medfølger, gis det ingen garantier i forhold til tilstand, funksjonalitet og levetid på disse.

Eier opplyser følgende: Ved og alt av hageutstyr og møbler i bod utvendig medfølger, det samme gjelder hagemøbler på terrasse. Piano medfølger i handelen.

Eier opplyser at det er mulig og overta innbo i huset etter avtale.

Hvitevarer

Kun hvitevarer som er spesifikt angitt i salgsoppgaven, følger med. Dette gjelder uavhengig av om hvitevaren(e) eventuelt kan anses som integrerte.

Alle hvitevarer på kjøkken samt vaskerom medfølger i handelen, det medfølger ingen garanti på disse.

Moderniseringer og påkostninger

Arbeid utført i boligen:

2025:

- Det opplyses at deler av takteking har blitt skiftet i 2025 etter en storm.

2019:

- Nyere vindu på bad i 1. etasje.

Parkering

I garasje og på egen gårdsplass

Radonmåling

Det er ikke foretatt radonmålinger og bygget er heller ikke utført med radonsperre.

Diverse

Foretaket samarbeider med følgende foretak som tilbyr produkter eller tjenester i forbindelse med oppdraget:

- Help forsikring
- Södeberg & Partners
- Banker i Eika-alliansen
- Leverandører knyttet til Aktiv pluss (for eksempel flyttehjelp)
- Leverandører knyttet til Visma Meglerfront (for eksempel strømleverandører)

Areal i salgsoppgaven er hentet fra tilstandsrapporten. Boligens areal oppgis i BRA (bruksareal), som deles i underkategoriene BRA-i (arealet innenfor boenheten), BRA-e (arealet utenfor boenheten(e) og som tilhører denne, slik som for eksempel boder hvor adkomsten er utenfor boenheten), og BRA-b (arealet av innglasset balkong, veranda eller altan når denne er tilknyttet boenheten). TBA er arealet av terrasser, åpne

balkonger og åpen altan tilknyttet boenheten.

Det gjøres spesielt oppmerksom på at boligen selges ved fullmektig. Fullmaktshaver(e) (selger(e)) har ikke bebodd eiendommen og har ingen kunnskap vedrørende eiendommen og eiendommens beskaffenhet utover det som her fremgår av salgsoppgaven. Kjøper oppfordres til å foreta en særlig grundig besiktigelse, gjerne med bistand fra teknisk sakkyndig.

Energi

Oppvarming

Oppvarming med strøm og vedfyring. Dersom det er rom i boligen som ikke har vegg-/Fastmonterte ovner, så følger det heller ikke med ovner i handelen for disse.

Skorstein 1 og ildsted:

Siste feiing: 23.06.22 Feiehyppighet: Kategori 1, høy sotdannelse. Ikke utført planlagt feiing 09.04.25. Siste tilsyn: 04.02.19 Neste tilsyn: 2026. Ildsted som er registrert på skorsteinen: Jøtul 3 på stua i 1.etg. Årsgebyr for feiing og tilsyn 660.-. Avvik eller anmerkninger er ikke registrert

Energimerke

G

Informasjon om energiklasse

Alle som skal selge eller leie ut eiendom må som hovedregel energimerke boligen og fremskaffe en energiattest. Unntak gjelder blant annet for frittstående bygninger med bruksareal på mindre enn 50 m². Det er eier som plikter å fremlegge energiattest og eier er selv ansvarlig for at opplysningene er riktige. For ytterligere informasjon se www.energimerking.no. Dersom eier har energimerket boligen vil komplett energiattest fås ved henvendelse til megler.

Økonomi

Total prisantydning eksklusiv omkostninger

Kr 2 790 000

Omkostninger kjøper

2 790 000 (Prisantydning)

Omkostninger

69 750 (Dokumentavgift)

300 (Panteattest kjøper)

545 (Tinglysningsgebyr pantedokument)

545 (Tinglysningsgebyr skjøte)

16 900 (Boligkjøperforsikring - fem års varighet (valgfritt))
2 800 (Advokatforsikring for boligeiere - ett års varighet (valgfritt))

71 140 (Omkostninger totalt)
88 040 (med Boligkjøperforsikring - fem års varighet)
90 840 (med Boligkjøperforsikring inkludert ett år med Advokatforsikring for boligeiere)

2 861 140 (Totalpris. inkl. omkostninger)
2 878 040 (Totalpris. inkl. omkostninger (med Boligkjøperforsikring - fem års varighet))
2 880 840 (Totalpris. inkl. omkostninger (med Boligkjøperforsikring inkludert ett år med Advokatforsikring for boligeiere))

Regnestykket forutsetter at det kun tinglyses ett pantedokument og at eiendommen selges til prisantydning. Det tas forbehold om endringer i offentlige avgifter/gebyrer.

Kommunale avgifter

Kr 10 193 for år 2025

Informasjon om kommunale avgifter

Kommunale avgifter inkluderer:

Vann, avløp og septiktømming: kr 5152,23

Renovasjonsavgift: kr 4381,25

Eiendomsskatt: kr 5890,00

Årsgebyr for feiing og tilsyn: kr 660,00

Totalt: kr 16083,48

Eiendomsskatt

Kr 5 890 for år 2025

Formuesverdi primærbolig

Kr 668 049 for år 2023

Formuesverdi sekundærbolig

Kr 2 672 195 for år 2023

Andre utgifter

Utover det som er nevnt under punktet «kommunale avgifter», påløper kostnader til for eksempel strøm, fyring/brensel, forsikring, innvendig/utvendig vedlikehold og abonnement til tv og internett.

Tilbud om lånefinansiering

Aktiv Eiendomsmegling samarbeider med sparebankene i Eika Alliansen om formidling av finansielle tjenester. Ta gjerne kontakt med megler for formidling av et uforpliktende tilbud om finansiering. Meglerforetaket kan motta provisjon ved formidling av finansielle tjenester.

Offentlige forhold

Eiendommens betegnelse

Gårdsnummer 197, bruksnummer 476 i Steinkjer kommune. Gårdsnummer 197, bruksnummer 479 i Steinkjer kommune.

Tinglyste heftelser og rettigheter

På eiendommen er det tinglyst følgende heftelser og rettigheter som følger eiendommens matrikkel ved overskjøting til ny hjemmelshaver:

5006/197/476:

04.05.1977 - Dokumentnr: 2986 - Erklæring/avtale

DIVERSE RETTIGHETER/PÅBUD I HENHOLD TIL SKJØTE/FESTEKONTRAKT FRA KOMMUNEN.

Gjelder denne registerenheten med flere

24.05.1977 - Dokumentnr: 3443 - Erklæring/avtale

DIVERSE RETTIGHETER/PÅBUD I HENHOLD TIL SKJØTE/FESTEKONTRAKT FRA KOMMUNEN.

Gjelder denne registerenheten med flere

06.06.1977 - Dokumentnr: 3836 - Erklæring/avtale

DIVERSE RETTIGHETER/PÅBUD I HENHOLD TIL SKJØTE/FESTEKONTRAKT FRA KOMMUNEN.

Gjelder denne registerenheten med flere

24.06.1977 - Dokumentnr: 4396 - Erklæring/avtale

DIVERSE RETTIGHETER/PÅBUD I HENHOLD TIL SKJØTE/FESTEKONTRAKT FRA KOMMUNEN.

Gjelder denne registerenheten med flere

15.04.1977 - Dokumentnr: 2412 - Registrering av grunn

Denne matrikkelenhet opprettet fra:

Knr:5006 Gnr:197 Bnr:2

01.01.2018 - Dokumentnr: 50691 - Omnummerering ved kommuneendring

Tidligere: Knr:1702 Gnr:197 Bnr:479

01.01.2020 - Dokumentnr: 1886791 - Omnummerering ved kommuneendring
Tidligere: Knr:5004 Gnr:197 Bnr:479

20.06.1977 - Dokumentnr: 4260 - Erklæring/avtale
DIVERSE RETTIGHETER/PÅBUD I HENHOLD TIL SKJØTE/FESTEKONTRAKT
FRA KOMMUNEN.
Gjelder denne registerenheten med flere

20.06.1977 - Dokumentnr: 4260 - Erklæring/avtale
DIVERSE RETTIGHETER/PÅBUD I HENHOLD TIL SKJØTE/FESTEKONTRAKT
FRA KOMMUNEN.
Gjelder denne registerenheten med flere

15.04.1977 - Dokumentnr: 2409 - Registrering av grunn
Denne matrikkelenhet opprettet fra:
Knr:5006 Gnr:197 Bnr:2

01.01.2018 - Dokumentnr: 49594 - Omnummerering ved kommuneendring
Tidligere: Knr:1702 Gnr:197 Bnr:476

01.01.2020 - Dokumentnr: 1508552 - Omnummerering ved kommuneendring
Tidligere: Knr:5004 Gnr:197 Bnr:476

20.06.1977 - Dokumentnr: 4260 - Erklæring/avtale
DIVERSE RETTIGHETER/PÅBUD I HENHOLD TIL SKJØTE/FESTEKONTRAKT
FRA KOMMUNEN.
Gjelder denne registerenheten med flere

15.04.1977 - Dokumentnr: 2409 - Registrering av grunn
Denne matrikkelenhet opprettet fra:
Knr:5006 Gnr:197 Bnr:2

01.01.2018 - Dokumentnr: 49594 - Omnummerering ved kommuneendring
Tidligere: Knr:1702 Gnr:197 Bnr:476

01.01.2020 - Dokumentnr: 1508552 - Omnummerering ved kommuneendring
Tidligere: Knr:5004 Gnr:197 Bnr:476

5006/197/479:

04.05.1977 - Dokumentnr: 2986 - Erklæring/avtale
DIVERSE RETTIGHETER/PÅBUD I HENHOLD TIL SKJØTE/FESTEKONTRAKT
FRA KOMMUNEN.
Gjelder denne registerenheten med flere

24.05.1977 - Dokumentnr: 3443 - Erklæring/avtale
DIVERSE RETTIGHETER/PÅBUD I HENHOLD TIL SKJØTE/FESTEKONTRAKT
FRA KOMMUNEN.
Gjelder denne registerenheten med flere

06.06.1977 - Dokumentnr: 3836 - Erklæring/avtale
DIVERSE RETTIGHETER/PÅBUD I HENHOLD TIL SKJØTE/FESTEKONTRAKT
FRA KOMMUNEN.
Gjelder denne registerenheten med flere

24.06.1977 - Dokumentnr: 4396 - Erklæring/avtale
DIVERSE RETTIGHETER/PÅBUD I HENHOLD TIL SKJØTE/FESTEKONTRAKT
FRA KOMMUNEN.
Gjelder denne registerenheten med flere

15.04.1977 - Dokumentnr: 2412 - Registrering av grunn
Denne matrikkelenhet opprettet fra:
Knr:5006 Gnr:197 Bnr:2

01.01.2018 - Dokumentnr: 50691 - Omnummerering ved kommuneendring
Tidligere: Knr:1702 Gnr:197 Bnr:479

01.01.2020 - Dokumentnr: 1886791 - Omnummerering ved kommuneendring
Tidligere: Knr:5004 Gnr:197 Bnr:479

20.06.1977 - Dokumentnr: 4260 - Erklæring/avtale
DIVERSE RETTIGHETER/PÅBUD I HENHOLD TIL SKJØTE/FESTEKONTRAKT
FRA KOMMUNEN.
Gjelder denne registerenheten med flere

20.06.1977 - Dokumentnr: 4260 - Erklæring/avtale
DIVERSE RETTIGHETER/PÅBUD I HENHOLD TIL SKJØTE/FESTEKONTRAKT
FRA KOMMUNEN.
Gjelder denne registerenheten med flere

15.04.1977 - Dokumentnr: 2409 - Registrering av grunn
Denne matrikkelenhet opprettet fra:
Knr:5006 Gnr:197 Bnr:2

01.01.2018 - Dokumentnr: 49594 - Omnummerering ved kommuneendring
Tidligere: Knr:1702 Gnr:197 Bnr:476

01.01.2020 - Dokumentnr: 1508552 - Omnummerering ved kommuneendring
Tidligere: Knr:5004 Gnr:197 Bnr:476

20.06.1977 - Dokumentnr: 4260 - Erklæring/avtale
DIVERSE RETTIGHETER/PÅBUD I HENHOLD TIL SKJØTE/FESTEKONTRAKT
FRA KOMMUNEN.

Gjelder denne registerenheten med flere

15.04.1977 - Dokumentnr: 2409 - Registrering av grunn

Denne matrikkelenhet opprettet fra:

Knr:5006 Gnr:197 Bnr:2

01.01.2018 - Dokumentnr: 49594 - Omnummerering ved kommuneendring

Tidligere: Knr:1702 Gnr:197 Bnr:476

01.01.2020 - Dokumentnr: 1508552 - Omnummerering ved kommuneendring

Tidligere: Knr:5004 Gnr:197 Bnr:476

Ferdigattest/brukstillatelse

Det foreligger ferdigattest for enebolig på Balders veg 33, datert 16.12.1977.

Det foreligger bygningsanmeldelse for "uthus" på Balders veg 33, datert 23.10.1980.

Det foreligger bygningsanmeldelse for "utvidelse av veranda" på Balders veg 33, datert 22.06.1983.

Det foreligger bygningsanmeldelse for "oppføring av tak over inngang og utvidelse av veranda" på Baldersveg 33, datert 03.06.2000.

Ferdigattest/brukstillatelse datert

16.12.1977.

Vei, vann og avløp

Adkomstvei: Eiendommen har adkomst via offentlig veg eller gate.

Tilknytning vann: Eiendommen er tilknyttet offentlig vannforsyning via private stikkledninger.

Tilknytning avløp: Eiendommen er tilknyttet offentlig avløpsnett via private stikkledninger.

Private stikkledninger-/veier som vedlikeholdes for eiers regning frem til påkoblingspunkt.

Regulerings- og arealplaner

Regulert til: Boligbebyggelse

Følger Kommunedelplan Kommunedelplan Sentrum, ikrafttredelse 25.10.2018. 556 kvm er i kommuneplanen avsatt til Boligbebyggelse, Nåværende.

Adgang til utleie

Det er ikke kjent at det foreligger offentligrettslige regler som er til hinder for at hele

eiendommen leies ut.

Legalpant

Kommunen har legalpant i eiendommen for forfalte krav på eiendomsskatt og kommunale avgifter/gebyrer.

Boplikt

Det er ikke bo- og driveplikt på eiendommen.

Konsesjon

Erverv av eiendommen er konsesjonsfritt.

Odelsrett

Det er ikke odel på eiendommen.

Kontraktsgrunnlag

Kjøpsbetingelser

Eiendommen skal overleveres til kjøper i tråd med det som er avtalt. Det er viktig at kjøper setter seg grundig inn i alle salgsdokumentene, herunder salgsoppgave, tilstandsrapport og selgers egenerklæring. Kjøper anses kjent med forhold som er tydelig beskrevet i salgsdokumentene. Forhold som er beskrevet i salgsdokumentene kan ikke påberopes som mangler. Dette gjelder uavhengig av om kjøper har lest dokumentene. Alle interessenter oppfordres til å undersøke eiendommen nøye, gjerne sammen med fagkyndig, før bud inngis. Kjøper som velger å kjøpe usett, kan som hovedregel ikke gjøre gjeldende som mangel noe kjøper burde blitt kjent med ved undersøkelse av eiendommen, eller som er tydelig beskrevet i salgsdokumentene. Hvis noe trenger avklaring, anbefaler vi at kjøper rådfører seg med eiendomsmegler eller en fagkyndig før det legges inn bud.

Kjøper har krav på at eiendommen er i henhold til avtalen. Hvis det ikke er avtalt noe særskilt, kan eiendommen ha en mangel dersom den ikke er slik kjøper må kunne forvente ut ifra blant annet boligens alder, type og synlige tilstand. Det samme gjelder hvis det er holdt tilbake eller gitt uriktige opplysninger om eiendommen som ikke er rettet i tide på en tydelig måte, og man må gå ut fra at opplysningen har virket inn på avtalen. En bolig som har blitt brukt i en viss tid, har vanligvis blitt utsatt for slitasje, og skader kan ha oppstått. Slik bruksslitasje må kjøper regne med, og det kan avdekkes enkelte forhold etter overtakelse som gjør utbedringer nødvendig. Normal slitasje og skader som trenger utbedring, er innenfor hva kjøper må forvente, og vil ikke utgjøre en mangel.

Boligen kan også ha en mangel hvis opplyst areal avviker fra faktisk størrelse. Avviket må være minst 2 prosent, og minst 1 kvadratmeter. Det er likevel ikke en mangel dersom selger godtgjør at kjøperen ikke la vekt på opplysningen, jf. avhendingsloven §

3-3 (2).

Ved beregning av et eventuelt prisavslag eller erstatning, må kjøper selv dekke tap/kostnader opp til et beløp på kr 10 000 (egenandel). Egenandel kommer først på tale når det er konstatert mangel ved eiendommen.

Hvis kjøper ikke er forbruker, selges eiendommen "som den er", og selgers ansvar er da begrenset, jf. avhl. § 3-9, første ledd 2. pkt. Avhl. § 3-3 (2) fravikes, og hvorvidt et innendørs arealavvik karakteriseres som en mangel vurderes etter avhl. § 3-8.

Informasjon om kjøpers undersøkelsesplikt, herunder oppfordringen om å undersøke eiendommen nøye, gjelder også for kjøpere som ikke anses som forbrukere. Med forbrukerkjøp menes kjøp av eiendom når kjøperen er en fysisk person som ikke hovedsakelig handler som ledd i næringsvirksomhet.

Overtakelse

Kjøper vil ikke ha tilgang til eiendommen i perioden mellom budaksept og overtakelse. Overtakelse etter nærmere avtale med selger.

Dersom annet ikke avtales, sendes skjøte/hjemmelsdokument for tinglysing i etterkant av overtakelse.

Budgivning

Budgivning i forbrukerforhold

Budgivere oppfordres til å legge inn bud elektronisk. Dette gjøres på eiendommens hjemmeside på aktiv.no, ved å bruke «Gi bud»-knappen. Ved elektronisk budgivning, samtykker budgiver til elektronisk kommunikasjon. Eiendomsmegler skal legge til rette for en forsvarlig avvikling av budrunden og kan ikke videreformidle bud med en kortere akseptfrist enn kl. 12.00 første virkedag etter siste annonserte visning. Etter klokken 11:30 anbefaler vi akseptfrist på minimum 30 minutter. Bud bør legges inn i god tid før konkurrerende buds akseptfrist utløper. For øvrig henvises til forbrukerinformasjon om budgivning i salgsoppgaven. Oppdragsgiver er oppfordret til å ikke ta imot bud direkte fra budgiver, men å henvise budgiver videre til megler. Som kjøper vil du få forelagt kopi av budjournal. Alle bud vil bli gjort kjent for kjøper og selger i handelen. Øvrige budgivere kan be om å få en kopi av budjournal i anonymisert form.

Budgivning utenfor forbrukerforhold

Budgivere oppfordres til å legge inn bud elektronisk. Dette gjøres på eiendommens hjemmeside på aktiv.no, ved å bruke «Gi bud»-knappen. Ved elektronisk budgivning, samtykker budgiver til elektronisk kommunikasjon. Det anbefales at hvert bud har en akseptfrist som muliggjør en forsvarlig avvikling av budrunden. Vi anbefaler minimum 30 minutter akseptfrist. Oppdragsgiver er oppfordret til å ikke ta imot bud direkte fra budgiver, men å henvise budgiver videre til megler.

Opplysningene i salgsoppgaven er godkjent av selger. Alle interessenter oppfordres imidlertid til grundig besiktigelse av eiendommen, gjerne sammen med fagmann før bud inngis.

Etter aksept av bud, vil eiendommens salgssum bli meddelt de som ev. måtte etterspørre denne. Eiendommens salgssum vil bli offentlig tilgjengelig ved overføring av hjemmel.

Betalingsbetingelser

Med mindre annet er avtalt forutsettes det at kjøpesum inkludert omkostninger er innbetalt og disponibelt på meglerforetakets klientkonto innen overtakelse.

Kjøpesummen skal innbetales fra norsk finansinstitusjon og/eller fra kjøpers egen konto i norsk finansinstitusjon.

Det forutsettes av skjøtet tinglyses på ny eier, med mindre det er tatt andre forbehold i budgivningen.

Hvitvaskingsreglene

Megler har plikt til å gjennomføre kundetiltak. Hvis kjøper ikke bidrar til at megler får gjennomført kundetiltak og dette fører til at transaksjonen ikke kan gjennomføres eller blir forsinket, misligholder kjøper avtalen. Etter 30 dager er misligholdet vesentlig. Dette gir selger rett til å heve og gjennomføre deknings salg for kjøpers regning.

Personopplysninger

Personopplysninger blir behandlet i samsvar med personopplysningsloven.

Boligselgerforsikring

Selger har tegnet boligselgerforsikring som dekker selgers ansvar etter avhendingsloven begrenset oppad til 14 millioner kroner. I den forbindelse har selger utarbeidet en egenerklæring som kjøper bør gjøre seg kjent med før budgivning.

Boligkjøperforsikring

Vedlagt i salgsoppgaven følger informasjon om Boligkjøperforsikring og Boligkjøperforsikring Pluss fra HELP Forsikring AS. Boligkjøperforsikring er en rettshjelpsforsikring som gir trygghet og profesjonell juridisk hjelp dersom det oppdages uventede feil eller mangler ved boligen de neste fem årene.

Boligkjøperforsikring Pluss har samme dekning som boligkjøperforsikring, med tillegg av fullverdig advokathjelp på viktige rettsområder i privatlivet. Les mer om begge forsikringene i vedlagt materiell eller på help.no. Det gjøres oppmerksom på at boligkjøperforsikring kun kan tegnes av forbruker. Meglerforetaket mottar kr 5 600/5 600/5 900 i kostnadsgodtgjørelse, avhengig av boligtype, samt et tillegg på kr 1 000 ved salg av Boligkjøperforsikring Pluss.

Meglernes vederlag

Det er avtalt provisjonsbasert vederlag tilsvarende 49 900,- av kjøpesum for

gjennomføring av salgsoppdraget. I tillegg er det avtalt at oppdragsgiver skal dekke:

1 250 Digital annonsering
1 875 Gebyr for betalingsutsettelse
6 500 Kommunale opplysninger
17 900 Markedspakke
5 900 Oppgjørshonorar
5 000 Søk eiendomsregister og elektronisk signering
3 000 Tilretteleggingsgebyr
1 875 Vederlag aktiv
2 500 Visninger per stk.
545 Tinglysningsgebyr pantedokument med urådighet
3 420 Utlegg fotograf, faktura 113137
290 Utlegg utskrift av heftelser/servitutter (avg. fritt) pr stk

Totalt kr: 95 700

Dersom handel ikke kommer i stand eller oppdraget sies opp, har megler krav et rimelig vederlag stort kr 25 000,- for utført arbeid.

Ansvarlig megler

Tomas Høin
Eiendomsmegler
tomas.hoin@aktiv.no
Tlf: 481 45 822

Ansvarlig megler bistås av

Tomas Høin
Eiendomsmegler
tomas.hoin@aktiv.no
Tlf: 481 45 822

Oppdragstaker

Boli Eiendomsmegling AS, organisasjonsnummer 993609145
Torggata 2, 7713 Steinkjer

Salgsoppgavedato

12.03.2026





















Plantegning

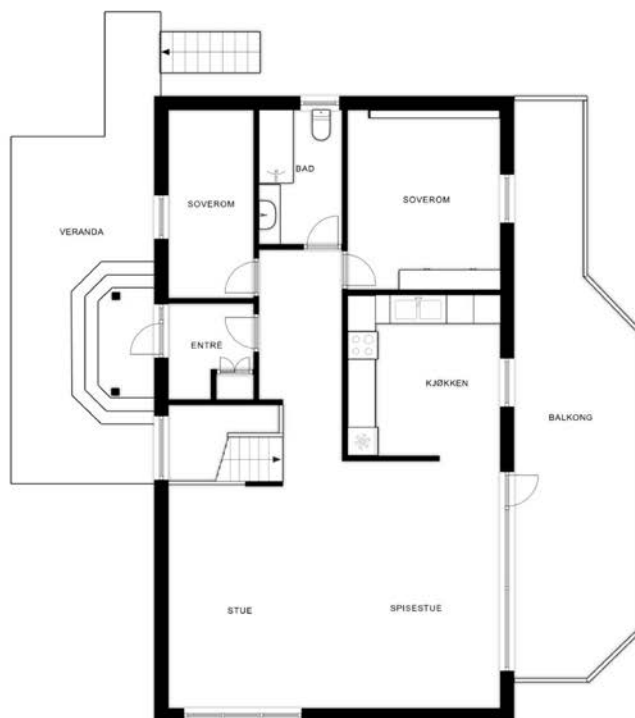

Plantegningen er ikke målbar, og noe avvik kan forekomme. Megler/selger tar ikke ansvar for ev. feil.



Plantegningen er ikke i målestokk og noe avvik kan forekomme.
Megler/selger tar ikke ansvar for evt. feil.

Plantegning

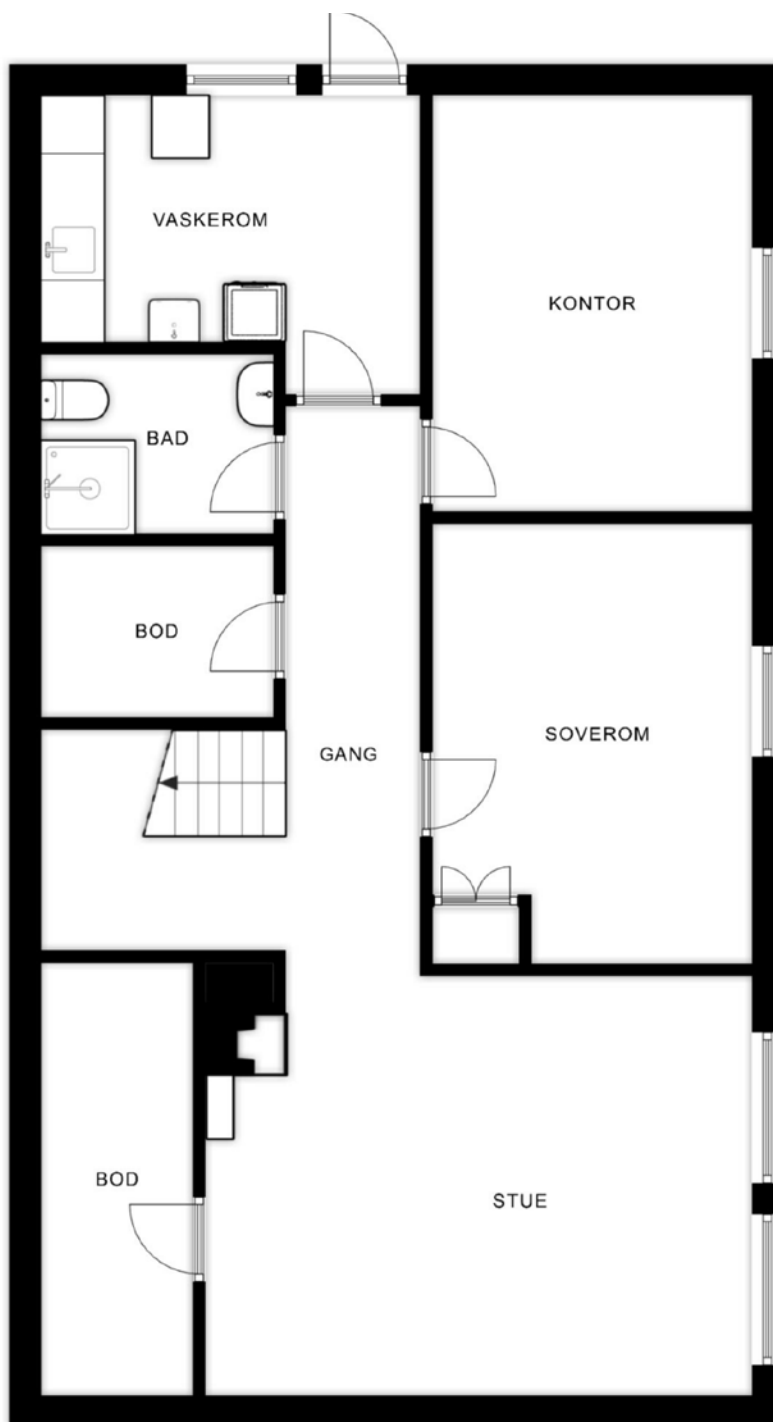

Plantegningen er ikke i målestokk og noe avvik kan forekomme.
Megler/selger tar ikke ansvar for evt. feil.

Plantegning

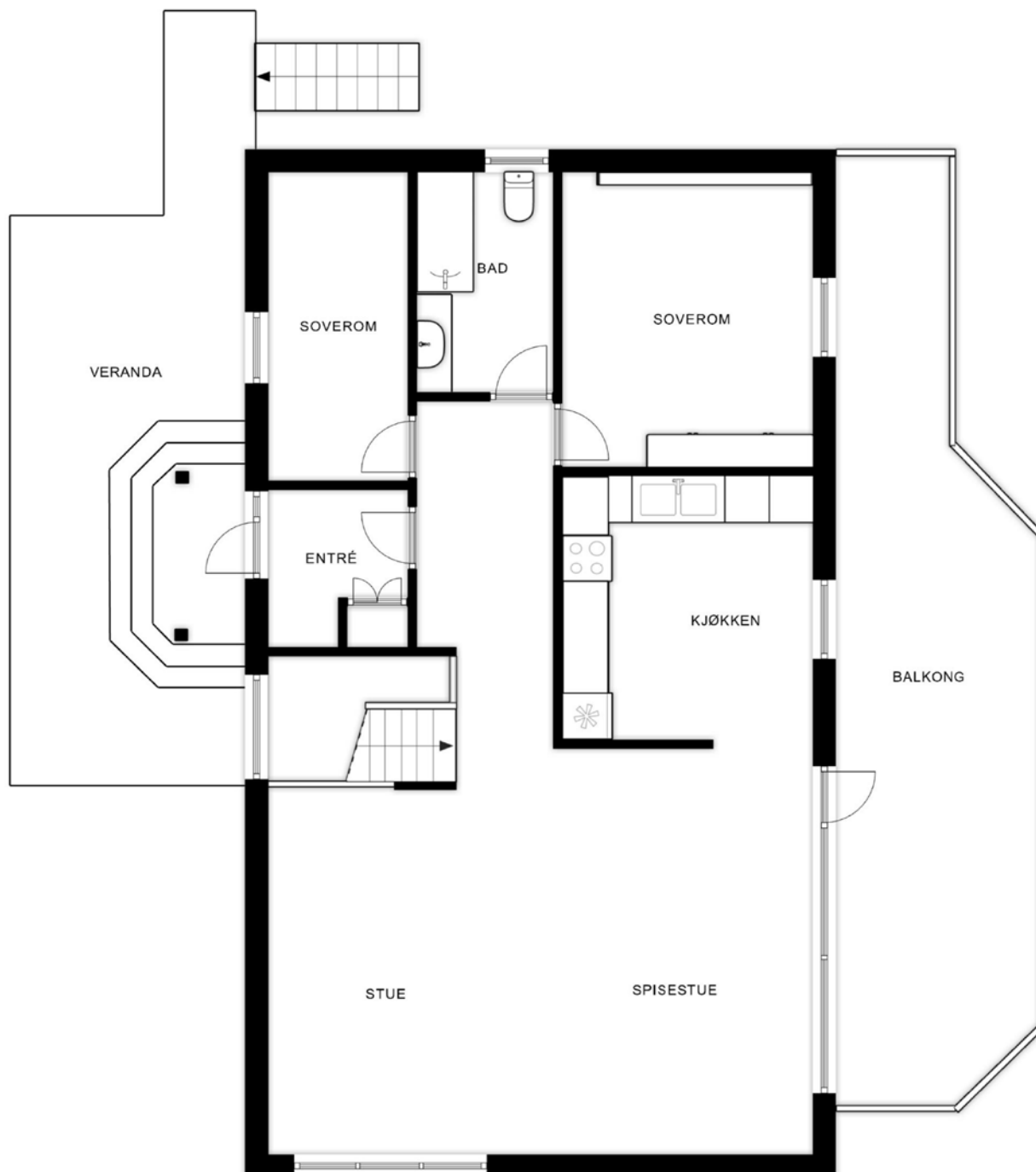

Plantegningen er ikke i målestokk og noe avvik kan forekomme.
Megler/selger tar ikke ansvar for evt. feil.

Vedlegg

Tilstandsrapport

 Enebolig

 Balders veg 33, 7725 STEINKJER

 STEINKJER kommune

 gnr. 197, bnr. 476

Sum areal alle bygg: BRA: 202 m² BRA-i: 170 m²



Befaringsdato: 19.11.2025

Rapportdato: 19.11.2025

Oppdragsnr.: 19298-1689

Referansenummer: CB2049

Autorisert foretak: Takst Midt AS

Sertifisert Takstingeniør: Stian Stavrum



Tilstandsrapporten er gyldig ett år fra rapportdato. Oppstår det skader eller skjer det endringer på eiendommen, bør du som selger be om en oppdatert tilstandsrapport.

Takst Midt AS

Takst Midt AS ble etablert i 2019.

Takstgruppen består i dag av totalt 5 personer.

Enkelte av oss har drevet med taksering siden 2006 har derfor lang erfaring.

Vi dekker de fleste områder innenfor taksering av bygg- og eiendom.

Vi utfører oppdrag primært over hele Trøndelag, men kan bistå med skadesaker i resten av landet etter avtale.

Takst Midt AS er medlem av Norsk Takst (Tidligere Norges Takseringsforbund).

Vårt kontor ligger i sentrum av Verdal.

Rapportansvarlig



Stian Stavrum

stians@takstmidt.no

477 56 678



Dette trenger du å vite om tilstandsrapporten



Hva er en tilstandsrapport?

En tilstandsrapport beskriver synlige skader/avvik eller tegn på skader/avvik på boligen. Rapporten fremhever vanligvis ikke positive egenskaper ved boligen.



Hva vurderer en bygningsakkyndig?

Den bygningsakkyndige vurderer boligen ut fra hva man kan forvente av en bygning av samme alder og type. Vurderingen gjøres som regel mot hvordan det var vanlig å bygge og regler som gjaldt da boligen ble oppført (søknadstidspunktet). Forhold som er vanlige for bygningens alder, slik som slitasje etter normal bruk regnes ikke som avvik.



Hva inneholder tilstandsrapporten?

Den bygningsakkyndige undersøker rom og bygningsdeler slik det kommer frem av [Forskrift til avhendingsloven](#). Tilstandsrapporten inneholder bare avvik som den bygningsakkyndige kan se eller kontrollere med enkle hjelpemidler. Det gjøres ikke nærmere undersøkelser slik som åpning av vegger eller andre bygningsdeler. I vegg mot våtrom og rom under terreng kan det borres et hull for å gjøre enkle undersøkelser slik som fuktøk.

Når du kjøper en brukt bolig

Når du kjøper en brukt bolig, er det viktig å være oppmerksom på at dette ikke kan sammenlignes med å kjøpe en ny bolig. Måten boligen ble bygget på kan være annerledes enn i dag. Bygninger svekkes over tid, og utsettes for slitasje blant annet på grunn av bruk og vær og vind. Mange boliger fornyes helt eller delvis, noen i flere omganger, eller det oppføres tilbygg. Særlig for boliger som er pusset opp eller endret, er det viktig å merke seg at fornyelse av overflater ikke nødvendigvis betyr at bygningsdeler under er forbedret.

Vurdering mot byggeregler

Den bygningsakkyndige vil vurdere boligen mot hvordan det var vanlig å bygge og regler som gjaldt på søknadstidspunktet. Den bygningsakkyndige ser etter avvik som har betydning for og som reduserer boligens funksjon og verdi, og som kommer frem av forskrift til avhendingslova.

Tilstandsrapporten beskriver ikke hele boligen

BYGNINGSSAKKYNDIGE SER FOR EKSEMPEL IKKE PÅ

- vanlig slitasje og normal vedlikeholdstilstand
- bagatellmessige forhold som ikke påvirker bygningens bruk eller verdi vesentlig
- etasjeskillere
- tilleggsbygg slik som garasje, bod, anneks, naust også videre
- utvendige trapper
- støttemurer
- skjulte installasjoner
- installasjoner utenfor bygningen
- full funksjonstesting av el- og VVS-installasjoner
- geologiske forhold og bygningens plassering på grunnen
- bygningens planløsning
- bygningens innredning
- løstøre slik som hvitevarer
- utendørs svømmebasseng og pumpeanlegg
- bygningens estetikk og arkitektur
- bygningens lovighet (bortsett fra bruksendringer, brannceller og forhold som åpenbart kan påvirke helse, miljø og sikkerhet)
- fellesarealer (med mindre boligeier har vedlikeholdsplikt for fellesarealer og dette er kjent for bygningsakkyndig, eller fellesarealet har en særlig tilknytning til boligen).

© iVerdi 2023

Malen til denne rapporten, inkludert standardtekstene fra Verdi er vernet etter åndsverkloven og kan kun benyttes av av kunder hos iVerdi. For andre aktører er eksemplarframstilling av malen og standardtekster, som utskrift og annen kopiering til bruk som grunnlag for tilsvarende rapporter, bare tillatt når det er hjemlet i lov (kopiering til privat bruk, sitat o.l.) eller avtale med iVerdi ([Hjem-iVerdi](#)).

Utnyttelse i strid med lov eller avtale kan medføre erstatnings- og straffeansvar.

Dette trenger du å vite om tilstandsrapporten

Tilstanden vurderes med ulike tilstandsgrader

Tilstanden gir uttrykk for en gitt forventet tilstand, blant annet vurdert ut fra alder og normal bruk. Ved Tilstandsgrad 0 (TG0) og Tilstandsgrad 1 (TG1) gir den bygningsakkyndige normalt ingen begrunnelse for valg av tilstandsgrad. Grunnen er at bygningen eller bygningsdelen da bare har normal slitasje. Ved skjulte konstruksjoner kan alder alene avgjøre tilstandsgrad. Når bygningsakkyndige anbefaler tiltak, for eksempel utbedringer, må brukeren av rapporten vurdere om tiltakene er nødvendige og lønnsomme.

Når den bygningsakkyndige velger tilstandsgrad, baseres vurderingen på faste kriterier som følger av gjeldende bransjestandard for Teknisk tilstandsanalyse ved omsetning av bolig og Forskrift til avhendingslova.



TILSTANDSGRAD 0, TG0: INGEN AVVIK

Bygningsdelen skal være tilnærmet ny, ikke vise tegn på slitasje og det skal være lagt frem dokumentasjon på faglig god utførelse. Det er ingen merknader til delen.



TILSTANDSGRAD 1, TG1: MINDRE AVVIK

Bygningsdelen skal bare ha normal slitasje, og strakstiltak skal ikke anses som nødvendig. Graden kan også brukes når delen er ny, men der dokumentasjon på faglig god utførelse mangler.



TILSTANDSGRAD 2, TG2: VESENTLIGE AVVIK OG MINDRE AVVIK SOM ETTER NS 3600 GIR TG 2

Bygningsdelen skal enten ha feil utførelse, en skade eller symptomer på skade, sterk slitasje eller nedsatt funksjon. Graden gis når bygningsdelen trenger vedlikehold eller tiltak i nær fremtid. Graden skal også brukes når delen er gammel og det er grunn til å varsle om faren for skader på grunn av alderen, eller når det er grunn til å overvåke delen spesielt på grunn av fare for større skader eller følgeskader.



TILSTANDSGRAD 3, TG3: STORE ELLER ALVORLIGE AVVIK

Denne tilstandsgraden brukes ved kraftige tegn på forhold som man må regne med trenger utbedring straks eller innen kort tid. Det er påvist funksjonssvikt eller sammenbrudd.



IKKE UNDERSØKT/IKKE TILGJENGELIG FOR UNDERSØKELSE

Det kan være avvik/skader som ikke er avdekket.

Informasjon om utbedringskostnader

Utbedringskostnadene i rapporten er sjablongmessige anslag basert på observerte forhold som feil, skader eller uregelmessigheter, samt foreslåtte tiltak. Disse anslagene er veiledende, angis i fem intervaller, er basert på generelle erfaringstall, og må ikke forveksles med konkrete pristilbud fra håndverkere eller entreprenører. Faktiske kostnader kan variere betydelig, avhengig av individuelle valg, materialpriser og markedsforhold. For å få en nøyaktig vurdering av utbedringskostnadene anbefales ytterligere undersøkelser og innhenting av flere pristilbud fra kvalifiserte fagfolk. Slike anslag gis for TG3, der dette er mulig.



Tiltak under kr 20 000



Tiltak mellom kr 20 000 – 100 000



Tiltak mellom kr 100 000 – 200 000



Tiltak mellom kr 200 000 – 500 000



Tiltak over kr 500 000

Beskrivelse av eiendommen

Taksert objekt er en bolig på to etasjer oppsatt i 1977.
Boligen har grunnmur av betong og overbygning av trekonstruksjoner, utvendig kledd med tømmermannskledning, liggende kledning på deler av fasader.
Sperretek med saltakform, tekket med shingel.
Vinduer med isolerglass.
Boligen har oppvarming med strøm og vedfyring.

HOVEDKONKLUSJON:

Normalt vedlikeholdt eiendom.
Imidlertid har fortsatt flere bygningsdeler og overflater preg av normal alder og bruksslitasje.
De fleste bygningsdeler har en gjennomsnittlig levetid på 15-40 år, fortløpende vedlikehold må derfor påregnes.

For videre info. henvises det til rapportens enkeltpunkter.

Arealer

[Gå til side](#)

Forutsetninger og vedlegg

[Gå til side](#)

Lovlighet

[Gå til side](#)

Enebolig

- Det foreligger godkjente og byggemeldte tegninger, men det er avvik fra disse.

Endringer:

- Boder i kjeller er endret til kjellerstue og soverom.

Dagens bruk strider mot byggemeldingen, endringer fra s-rom til p-rom er også søknadspliktig.

Rommene er benevnt iht. dagens bruk i denne rapporten.

Garasje

- Det foreligger ikke tegninger

Sammendrag av boligens tilstand

Fordeling av tilstandsgrader

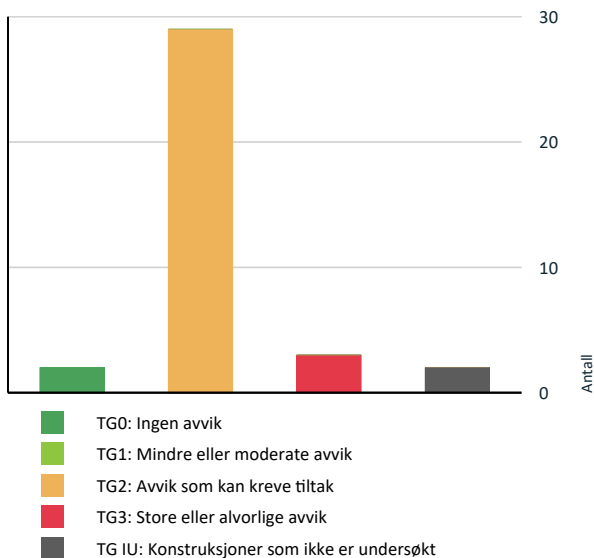

Vil du vite mer om tilstandsgrader? Se side 4.

Anslag på utbedringskostnad

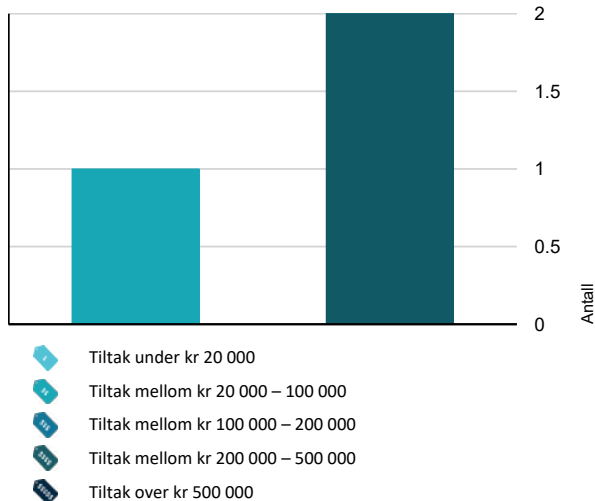

Hva er anslag på utbedringskostnad? Se side 4.

Spesielt for dette oppdraget/rapporten

Det gjøres oppmerksom på at reguleringsbestemmelser/Kommunedelplan og grunnboksutskrift ikke er gjennomgått og at eventuelle forbehold som måtte følge ikke er tatt med i betraktningen. Opplysninger om årstidenes virkning på bygningen er ikke kjent.

Oppsummering av avvik

Vil du vite mer? Se på rommet eller bygningsdelen senere i rapporten.

Enebolig

TG 3 STORE ELLER ALVORLIGE AVVIK

Utvendig > Balkonger, terrasser og rom under balkonger [Gå til side](#)

Våtrom > Sokkel > Bad > Generell [Gå til side](#)

Våtrom > Sokkel > Vaskerom > Generell [Gå til side](#)

TG IU KONSTRUKSJONER SOM IKKE ER UNDERSØKT

Utvendig > Takkonstruksjon/Loft [Gå til side](#)

Våtrom > Sokkel > Vaskerom > Tilliggende konstruksjoner våtrom [Gå til side](#)

TG 2 AVVIK SOM KAN KREVE TILTAK

Utvendig > Taktekking [Gå til side](#)

Utvendig > Nedløp og beslag [Gå til side](#)

Utvendig > Veggkonstruksjon [Gå til side](#)

Utvendig > Vinduer [Gå til side](#)

Utvendig > Dører [Gå til side](#)

Innvendig > Overflater [Gå til side](#)

Innvendig > Etasjeskille/gulv mot grunn [Gå til side](#)

Innvendig > Radon [Gå til side](#)

Innvendig > Pipe og ildsted [Gå til side](#)

Innvendig > Rom Under Terreng [Gå til side](#)

Innvendig > Innvendige trapper [Gå til side](#)

Sammendrag av boligens tilstand

! Innvendig > Innvendige dører	Gå til side
! Tekniske installasjoner > Vannledninger	Gå til side
! Tekniske installasjoner > Avløpsrør	Gå til side
! Tekniske installasjoner > Ventilasjon	Gå til side
! Tekniske installasjoner > Varmtvannstank	Gå til side
! Tekniske installasjoner > Elektrisk anlegg	Gå til side
! Tomteforhold > Fuktsikring og drenering	Gå til side
! Tomteforhold > Grunnmur og fundamenter	Gå til side
! Tomteforhold > Terrengforhold	Gå til side
! Tomteforhold > Utvendige vann- og avløpsledninger	Gå til side
! Våtrom > 1.Etasje > Bad > Overflater vegger og himling	Gå til side
! Våtrom > 1.Etasje > Bad > Overflater Gulv	Gå til side
! Våtrom > 1.Etasje > Bad > Sluk, membran og tettesjikt	Gå til side
! Våtrom > 1.Etasje > Bad > Sanitærutstyr og innredning	Gå til side
! Våtrom > 1.Etasje > Bad > Ventilasjon	Gå til side
! Kjøkken > 1.Etasje > Kjøkken > Overflater og innredning	Gå til side
! Kjøkken > 1.Etasje > Kjøkken > Avtrekk	Gå til side
! Våtrom > Sokkel > Bad > Tilliggende konstruksjoner våtrom	Gå til side

Tilstandsrapport

ENEBOLIG



Byggeår
1977

Standard

Normal standard på bygget ut ifra alder/konstruksjon - jamfør beskrivelse under konstruksjoner.

Vedlikehold

Bygget er jevnlig vedlikeholdt.

UTVENDIG

Taktekking

Punktet må sees i sammenheng med Takkonstruksjon/Loft

Taktekkingen er av pappshingel. Taket er besiktiget fra bakkenivå. Siden taket (takkonstruksjon, taktekking og skorstein) kun er observert fra bakkenivå, er vurderingen begrenset av dette. Det er ikke sikkerhetsmessig forsvarlig å bevege seg ut på taket eller observere fra stige. Selv om det ikke er avdekket skader under befaringen, betyr ikke dette at det ikke foreligger skader som en besiktigelse på taket kan avdekke. Vær oppmerksom på denne risikoen. En undersøkelse av taket kan utføres av en fagperson under tilstrekkelige sikkerhetsforhold.

Det opplyses at deler av taktekking har blitt skiftet i 2025 etter en storm.

Vurdering av avvik:

- Mer enn halvparten av forventet brukstid er passert på taktekkingen.
- Taktekkingen har mose og slitasje på grunn av elde.

Konsekvens/tiltak

- Overvåk tilstanden jevnlig. For å få tilstandsgrad 0 eller 1 må tekkingen skiftes ut, men tidspunktet for når dette er nødvendig er vanskelig å si noe om.
- Når taktekking og undertak begynner å bli gamle, øker risikoen for lekkasjer, noe som kan føre til omfattende og kostbare reparasjoner av underliggende konstruksjoner dersom en ikke foretar tiltak på konstruksjonene før dette oppstår.
- Tidspunkt for utskiftning av taktekking nærmer seg.

Nedløp og beslag

Takrenner og nedløp er av metall.

Tak, renner, nedløpsrør og takbeslag, er vurdert fra bakkenivå. Eventuelle lekkasjer på renner er ikke undersøkt.

Vurdering av avvik:

- Mer enn halvparten av forventet brukstid er passert på renner/nedløp/beslag.

Tak som har helling (uansett hellingsgrad), skal ha fastmontert stige forbi pipa.

Takstigen skal være festet i bærende konstruksjon.

Det er observert råte i takstikk bak takrenne mot vest.

Takstiger av tre, eller takstiger som er festet med bøyler over mønet eller i kjetting rundt pipe er ikke godkjent.

Konsekvens/tiltak

- Overvåk tilstanden jevnlig. For å få tilstandsgrad 0 eller 1 må beslag/renner/nedløp skiftes ut, men tidspunktet for når dette er nødvendig er vanskelig å si noe om.

Veggkonstruksjon

Tilstandsrapport

Veggene har bindingsverkskonstruksjon fra byggeår. Fasade har stående og liggende bordkledning.

Vurdering av avvik:

- Det er ingen eller liten lufting i nedre kant av kledning mot grunnmur.
- Det er påvist spredte råteskader i bordkledningen.

Ikke krysslektet bak kledning, normal byggeskikk da denne boligen ble satt opp.

Det vil bli noe luftsirkulasjon inn mellom på og underbord.

Utvendige omramningsbord er satt helt ned på beslag rundt vinduer, reduserer levetiden.

Værslitt/oppsprukket kledning i gavl.

Konsekvens/tiltak

- Lokal utbedring må utføres.

Takkonstruksjon/Loft

Punktet må sees i sammenheng med Takteking

Takkonstruksjonen er en lukket konstruksjon, uten muligheter for nærmere kontroll. Bærende konstruksjoner, samt oppbygging av isolering og lufting er ikke kjent. Eventuell feil oppbygging av konstruksjonen kan medføre kondens og fuktproblemer.

Deler av taket er en kaldtakkonstruksjon. Tilgang via himling i gang. Adkomsten er spikret igjen og er ikke tilgjengelig for inspeksjon. Nærmere undersøkelser anbefales.

Vurdering av avvik:

- Hele takkonstruksjonen er gjenbygget. Det er ingen mulighet til vurdering utover alder og observasjoner fra underliggende etg.

Konsekvens/tiltak

- Det må gjennomføres ytterligere undersøkelser.

Vinduer

Vinduer er i all hovedsak en kombinasjon av åpningsvinduer og fastkarm, med 2- og 3-lags isolerglass stemplet 1977, 1987 og isolerglass fra 2019. Nyere vindu på bad i 1. etasje.

Vurdering av avvik:

- Det er påvist at enkelte vinduer er vanskelig å åpne/lukke.
- Det er påvist noen glassruter som er punktert eller sprukne.

Stedvis overmalte og stive pakninger. Det er registrert fuktmerker/malingsavskallinger i enkelte vinduskarmen.

Eldre vinduer og innsettsdetaljer øker faren for skjulte skader som følge vanninntrengning over tid i tilstøtende konstruksjoner. Dette lar seg som oftest ikke oppdage uten inngrep.

Kjøper gjøres oppmerksom på dette.

Det gjøres oppmerksom på at punkterte vinduer tidvis kan være svært vanskelig å avdekke og at punktering er påregnelig som følge av aldringsslitasje.

Konsekvens/tiltak

- Det må påregnes noe vedlikehold og at enkelte vinduer må skiftes ut.
- Vinduer med punkterte/sprukne glass må påregnes skiftes ut, enten hele vinduet eller kun selve glassene.

Dører

Utadslående malte ytterdører fra byggeår.

Utadslående balkongdør, med 2-lags isolerglass i høy brystning på stue.

Vurdering av avvik:

- Det er påvist dører som er vanskelig å åpne eller lukke.

Ytterdører tar i karm.

Fuktpåkjent balkongdør med begynnende avskallinger.

Konsekvens/tiltak

- Andre tiltak:

Lokale utbedringer må påregnes.

Tilstandsrapport

TG 3 Balkonger, terrasser og rom under balkonger

Altan fundamentert med støpte pilarer, oppbygd med et trebjelkelag og spaltegulv av terrassebord. Rekkverk av trevirke.

Vurdering av avvik:

- Det er påvist fukt-/råteskader i konstruksjonen.
- Rekkverket er for lavt i forhold til dagens krav til rekkverkshøyder.

Altan ved stue med lokale råteskader i rekkverk og bærende søyler.

Konsekvens/tiltak

- Råteskadede konstruksjoner må skiftes ut.

Kostnadsestimat: 20 000 - 100 000

INNVENDIG

TG 2 Overflater

Gulv: Belegg, teppegulv.

Vegger: Panel og malt strie.

Himlinger: Panel og malte himlingsplater.

Vurdering av avvik:

- Overflater har en del slitasjegrad utover det en kan forvente.

Misfarget gulvbelegg på stue og ved vedovn i 1. etasje.

Svertesopp i himling på kjellerbod.

Misfarget himling ved pipe i 1. etasje.

Normale alders og bruksslittasjer som må kunne forventes etter daglig bruk over tid.

Konsekvens/tiltak

- Overflater må utbedres eller skiftes.

TG 2 Etasjeskille/gulv mot grunn

Etasjeskiller er av trebjelkelag.

Støpt dekke i sokkel.

Lokale ujevnheter, målt ca.20mm på stue i 1. etasje.

Bemerkes om at det er utført tilfeldige målinger i ulike rom, dette medfører at avvik utover målinger kan forekomme. Stedvis knirk i gulv registrert.

Vurdering av avvik:

- Det er målt høydeforskjell på mellom 15-30 mm gjennom hele rommet. Tilstandsgrad 2 gis med bakgrunn i standardens krav til godkjente måleavvik.
- Målt høydeforskjell på mellom 10 - 20 mm innenfor en lengde på 2 meter. Tilstandsgrad 2 gis med bakgrunn i standardens krav til godkjente måleavvik.

Konsekvens/tiltak

- For å få tilstandsgrad 0 eller 1 må høydeforskjeller rettes opp. Det vil imidlertid sjelden være økonomisk rasjonelt som et enkeltstående tiltak i en bolig som dette. Dersom boligen en gang skal renoveres, kan man vurdere slike tiltak.

TG 2 Radon

Det er ikke foretatt radonmålinger og bygget er heller ikke utført med radonsperre.

Vurdering av avvik:

- Det er ikke foretatt radonmålinger, og bygget er heller ikke utført med radonsperre.

Konsekvens/tiltak

- Det bør gjennomføres radonmålinger.

TG 2 Pipe og ildsted

Boligen har en elementpipe.

Sotluke er plassert i kjellerbod.

Boligen har installert en vedovn på stue i 1. etasje og en peis i kjellerstue.

Tilstandsrapport

Vurdering av avvik:

- Mer enn halvparten av forventet brukstid er passert på pipe.

Avstand fra ovnsluke til brennbart materiale er for liten.

Konsekvens/tiltak

- Tidspunkt for piperehabilitering nærmer seg.

TG 2 Rom Under Terreng

Punktet må sees i sammenheng med 'Drenering'

Boligen har enkelte vegger som er utforet under bakkenivå. Hulltaking er foretatt uten å påvise unormale forhold. Hulltaking er foretatt under trapp.

Vurdering av avvik:

- Det er påvist indikasjoner på noe fuktgjennomtrenging inn i kjellermur.

Da vegger i all hovedsak er skjult bak utforede vegger eller terreng er ikke konstruksjonen i sin helhet kontrollert.

Utforede og kledd yttervegger i kjellere er erfaringsmessig en risikokonstruksjon, ofte beheftet med skjulte skader. Ingen målbare tegn til skader, men det kan likevel ikke utelukkes.

Ved søk med kapasitiv fuktindikator ble det registrert forhøyede fuktverdier på fritt eksponerte murvegger og gulv.

Stedvise saltutslag i på gulv vegger i kjellerboder

Konsentrerte fuktskjolder kan tyde på lekkasjer gjennom kapillærbrytende sjikt på utsiden av veggen. Manglende fuktsikring eller gjengrodde dremsmasser og tett dremsledning kan gi fuktskader på store deler av veggen. Symptomer er saltutslag, avskalling og blærer på nedre delen av veggen.

Fukt nederst på veggen kan også skyldes kapillærtransport av fukt gjennom fundament som står i kontakt med fuktig byggegrunn. Ved søk med kapasitiv fuktindikator ble det registrert forhøyede fuktverdier på fritt eksponerte murvegger og gulv. På den tiden huset ble bygd, var det ikke vanlig med fuktsikring mot grunnen.

Jordfukt vil derfor trenge inn.

Med en risikokonstruksjon menes at selv om det visuelt og eventuelt med bruk av enklere former for fuktsøkerinstrumenter / fuktindikasjonsinstrumenter ikke er synlige skader, kan konstruksjonen

eller omkringliggende områder likevel være påført skader.

Årsaken er at det er svært små marginer for at skader oppstår.

Tilstandsgrad settes ihht. bemerkede forhold og risikokonstruksjon.

Konsekvens/tiltak

- Det påviste fuktnivå gir grunn til å overvåke konstruksjonen jevnlig for å se utvikling over tid, og eventuelt foreta tiltak for å unngå fuktskader.

TG 2 Innvendige trapper

Boligen har lakkert tretrapp med malt rekkverk.

Vurdering av avvik:

- Åpninger i rekkverk er større enn dagens forskriftskrav til rekkverk i trapper.
- Det mangler håndløper på vegg i trappeløpet.

Konsekvens/tiltak

- Det er ikke krav om utbedring av åpninger opp til dagens krav.

TG 2 Innvendige dører

Innvendig har boligen finèrdører og lakkerte furudører.

Vurdering av avvik:

- Det er påvist avvik som tilsier at det bør foretas tiltak på enkelte dører.

Konsekvens/tiltak

- Enkelte dører må justeres.

Tilstandsrapport

1. ETASJE > BAD

Generell

Dokumentasjon: ingen dokumentasjon.
Badet i 1. etasje har ukjent alder.
Rommet har gulvvarme. Avslått ved befarings.
Gulv er belagt med flis, vegger har malt strie og panel. Himling har panel.
Innredet med badekar, gulvmontert toalett og baderomsinnredning med servant.
Naturlig avtrekk, ingen tilluft.
Plastsluk i gulv.

1. ETASJE > BAD

TG 2 Overflater vegger og himling

Veggene har panel og malt strie. Taket har panel.

Vurdering av avvik:

- Det er avvik:
- Overflaten har fuktskade

Utett overgang mellom tapet og sokkelflis.
Oppsprukket tapet på vegg.
Fuktpåkjent vegg under badekar.

Konsekvens/tiltak

- Dersom det ikke gjøres tiltak, kan dette medføre oppfukning, oppsvelling og forringelse av materialer over tid og fuktskader på tilstøtende konstruksjoner.

Med tanke på alder og bemerkede forhold anbefales det en oppgradering/utskiftning av vegger.

1. ETASJE > BAD

TG 2 Overflater Gulv

Gulvet er flislagt. Rommet har elektriske varmekabler.

Vurdering av avvik:

- Det er påvist avvik i fuger.

Stedvis misfargede fuger.

Konsekvens/tiltak

- Det må foretaes lokal utbedring

1. ETASJE > BAD

TG 2 Sluk, membran og tettesjikt

Det er plastsluk og smøremembran med ukjent utførelse.

Vurdering av avvik:

- Mer enn halvparten av forventet brukstid er passert på membranløsningen.
- Mer enn halvparten av forventet brukstid er passert på slukløsningen.

Konsekvens/tiltak

- Overvåk tilstanden jevnlig. For å få tilstandsgrad 0 eller 1 må slukløsningen skiftes ut og sannsynligvis må også membransjiktet skiftes/utbedres. Det er imidlertid vanskelig å si noe om tidspunktet for når dette er nødvendig.
- Det er viktig å merke seg at levetiden til en membran varierer basert på kvalitet, installasjon og bruk. Eldre membraner kan bli sprø og sprekke opp, noe som fører til at de mister sin vanntettende funksjon. Dette kan resultere i vannlekkasjer gjennom vegger og gulv og fuktskader.

Med tanke på alder må man påregne utskiftning av tettesjikt innen kort tid.

1. ETASJE > BAD

TG 2 Sanitærutstyr og innredning

Tilstandsrapport

Rommet har innredning med nedfelt servant, toalett og badekar.

Vurdering av avvik:

- Det er avvik:

Treg avrenning fra servant.

Konsekvens/tiltak

- Tiltak:

Avløpsrør må utbedres.

1. ETASJE > BAD

TG 2 Ventilasjon

Det er naturlig ventilering.

Vurdering av avvik:

- Rommet har kun naturlig ventilasjon.
- Våtrommet mangler tilluftsventilering, f.eks. spalte/ventil ved dør.

Konsekvens/tiltak

- Det bør etableres tilfredsstillende tilluft til våtrom f.eks. luftespalte ved dør e.l.
- Elektrisk avtrekksvifte bør monteres for å lukke avviket.

1. ETASJE > BAD

TG 0 Tilliggende konstruksjoner våtrom

Hulltaking er foretatt uten å påvise unormale forhold. Hulltaking er foretatt i soverom.

SOKKEL > BAD

TG 3 Generell

Aktuell byggeforskrift er byggeforskrifter fra før 1997. Dokumentasjon: ingen dokumentasjon.

Bad i sokkel fra byggeår.

Rommet har gulvvarme.

Gulv er belagt med beleg, vegger har malt strie og himling har malte himlingsplater.

Innredet med dusjhjørne med skyvedører, gulvmontert toalett og en servant.

Naturlig avtrekk, tilluftspalte i dør.

Plastsluk i gulv.

Vurdering av avvik:

- Våtrommet må oppgraderes for å tåle normal bruk etter dagens krav.

Badet har passert forventet levetid.

Alder og byggemåte gir en indikasjon på slitasjegraden. Dette tilsier at det ikke kan garanteres mot skader og lekkasjer. Bruken og brukerefrekvensen har også betydning.

Konsekvens/tiltak

- Våtrommet må totalrenoveres. Alle forhold med tettesjikt, våtsone, sluk m.m. må dokumenteres.

Kostnadsestimat: 200 000 - 500 000

SOKKEL > BAD

TG 2 Tilliggende konstruksjoner våtrom

Hulltaking er ikke foretatt da det allerede er påvist andre avvik i våtsonen.

Vurdering av avvik:

- Hulltaking er ikke foretatt da det allerede er påvist andre avvik i våtsonen.

Synlige fuktskader på vegger i badets våtsone.

Konsekvens/tiltak

Tilstandsrapport

- Dersom tiltaket ikke utføres er det fare for ytterligere skadeutvikling.

SOKKEL > VASKEROM

TG 3 Generell

Aktuell byggeforskrift er byggeforskrifter fra før 1997. Dokumentasjon: ingen dokumentasjon.

Vaskerom i sokkel fra byggeår.

Rommet har gulvvarme. Avslått ved befarings.

Gulv er belagt med beleg, vegger har malte plater og panel. Himling har folierte himlingsplater.

Innredet med utslagsvask, varmtvannsbereider, opplegg til vaskemaskin, utslagsvask og innredning med vask, kjøleskap og komfyrtopp.

Naturlig avtrekk via ventiler på vegger, ingen tilluft.

Plastsluk i gulv.

Vurdering av avvik:

- Våtrommet må oppgraderes for å tåle normal bruk etter dagens krav.

Vaskerommet har passert forventet levetid.

En må forvente generell oppgradering av våtrommets tettesjikt/membran for at våtrommet skal tåle en normal bruk etter dagens krav (tett våtsone). En samlet TG 3 for rommet er satt med bakgrunn i alder og manglende tetthet i våtsonen på rommet.

Alder og byggemåte gir en indikasjon på slitasjegraden. Dette tilsier at det ikke kan garanteres mot skader og lekkasjer. Bruken og brukerfrekvensen har også betydning.

Konsekvens/tiltak

- Manglende oppgradering av våtrommet medfører høy risiko for at konstruksjonene ikke vil tåle vanlig bruk av vann eller lekkasjer. Dette kan føre til fuktskader på tilstøtende konstruksjoner.

Kostnadsestimat: 200 000 - 500 000

SOKKEL > VASKEROM

TG IU Tilliggende konstruksjoner våtrom

Hulltaking er ikke foretatt da det ikke er fysisk mulig pga tilliggende konstruksjoner.

Vurdering av avvik:

- Det er pga bygningsmessige hindringer ikke fysisk mulig å foreta hulltaking i vegg bak våtsone.

Tilstøtende vegger av mur og våtrom. Hulltaking er ikke hensiktsmessig å utføre.

Konsekvens/tiltak

- TGIU gitt ut ifra manglende mulighet for hulltaking.

KJØKKEN

1. ETASJE > KJØKKEN

TG 2 Overflater og innredning

Kjøkkeninnredning med folierte skrog og glatte fronter.

Benkeplater med vask.

Avsatt plass og opplegg for oppvaskmaskin, komfyr og et kjøleskap.

Hvitevarer er ikke funksjonstestet og omfattes ikke av tilstandsvurdering.

Vurdering av avvik:

- Det er påvist skader på overflater/kjøkkeninnredning utover normal slitasjegrad.

Avløpsrør under vask er montert med motfall, fuktskadet bunnplate og kjøkkenskrog under vask.

Alder og bruksslittasjer på benkeplate og fronter.

Konsekvens/tiltak

- Det må påregnes lokal utbedring/utskiftning.

1. ETASJE > KJØKKEN

TG 2 Avtrekk

Det er kjøkkenventilator med avtrekk ut.

Tilstandsrapport

Vurdering av avvik:

- Det er avvik:

Over halve av forventet levetid på ventilator har passert.

Konsekvens/tiltak

- Tiltak:

Ventilator fungerer tilfredsstillende ved befaring. Med på tanke på alder må utskiftning påregnes.

TEKNISKE INSTALLASJONER

! TG 2 Vannledninger

Innvendige vannledninger er av kobber.

Bemerkes om at rør i all hovedsak ligger skjult inne i konstruksjoner og ikke er besiktiget utover enkel funksjonstesting.

Vurdering av avvik:

- Vurdering er basert på alder. Tilstandsgrad 2 gis med bakgrunn i at mer enn halvparten av forventet brukstid for skjulte røranlegg er passert. Det er nå ingen symptomer på funksjonssvekkelse, men vær oppmerksom på at dette er en risikokonstruksjon.

Konsekvens/tiltak

- I forbindelse med oppgradering av våtrom vil det være naturlig med utskiftning av rør.

! TG 2 Avløpsrør

Det er avløpsrør som er synlig av plast. Bemerkes om at avløpsrør i all hovedsak ligger skjult inne i vegger/ gulv og ikke er besiktiget utover enkel funksjonstesting.

Vurdering av avvik:

- Vurdering er basert på alder. Tilstandsgrad 2 gis med bakgrunn i at mer enn halvparten av forventet brukstid for skjulte røranlegg er passert. Det er nå ingen symptomer på funksjonssvekkelse, men vær oppmerksom på at dette er en risikokonstruksjon.

Konsekvens/tiltak

- Overvåk tilstanden jevnlig. For å få tilstandsgrad 0 eller 1 må røranlegget skiftes ut, men tidspunktet for når dette er nødvendig er vanskelig å si noe om. Ved renovering, påse at røranlegget dokumenteres av fagperson.

! TG 2 Ventilasjon

Boligen har naturlig ventilasjon via ventiler på vegger samt ventiler på vinduer.
Mekanisk avtrekk fra kjøkken.

Vurdering av avvik:

- Det er påvist mangelfull ventilasjon på ett eller flere rom i boligen.

Konsekvens/tiltak

- Det bør etableres veggventiler/vindusventiler i alle oppholdsrom som ikke har det.

! TG 2 Varmtvannstank

Varmtvannsbereider er plassert på vaskerom, denne rommer 194 liter og er fra byggeår.

Vurdering av avvik:

- Det er påvist at varmtvannstank er over 20 år

Konsekvens/tiltak

- Det er ikke behov for utbedringstiltak siden tanken fungerer i dag, men ut ifra alder kan skader plutselig oppstå på eldre tanker.

! TG 2 Elektrisk anlegg

Tilstandsrapport

Dette er en forenklet kontroll begrenset til de spørsmål og undersøkelser som forskrift til avhendingslova (tryggere bolighandel) § 2-18 inneholder. Dette kan ikke sammenlignes med en kontroll utført av offentlig myndighet (Det lokale eltilsyn) eller registrert elektrovirksomhet, og en bygnings sakkyndig har verken kompetanse eller lov til å foreta en slik kontroll.

Tilstandsgraden er vurdert ut fra den forenklete og begrensede kontrollen som forskriften inneholder. El-anlegget kan ha feil og mangler som en slik forenklet undersøkelse ikke vil avdekke. Vær derfor oppmerksom på denne risikoen, og søk videre veiledning eller få en fullstendig kontroll utført av registrert elektrovirksomhet.

Sikringsskap er plassert på vaskerom.
Skapet inneholder skrusikringer og strømmåler.

1. Foreligger det eltilsynsrapport de siste 5 år, og det er ikke foretatt arbeid på anlegget etter denne, utenom retting av eventuelle avvik i eltilsynsrapport (dvs en el-tilsynsrapport uten avvik)?
Nei

Spørsmål til eier

2. Er alle elektriske arbeider/anlegg i boligen utført av en registrert elektroinstallasjonsvirksomhet?
Ukjent
3. Er det elektriske anlegget utført eller er det foretatt tilleggsarbeider på det elektriske anlegget etter 1.1.1999?
Ukjent
4. Foreligger det kontrollrapport fra offentlig myndighet – Det Lokale Eltilsyn (DLE) eller eventuelt andre tilsvarende kontrollinstanser med avvik som ikke er utbedret eller kontrollen er over 5 år?
Ukjent
5. Forekommer det ofte at sikringene løses ut?
Ukjent
6. Har det vært brann, branntilløp eller varmgang (for eksempel termiske skader på deksler, kontaktpunkter eller lignende) i boligens elektriske anlegg?
Ukjent

Generelt om anlegget

7. Er der synlig defekter på kabler eller er disse ikke tilstrekkelig festet?
Nei

Inntak og sikringsskap

8. Er det tegn på at kabelinnføringer og hull i inntak og sikringsskap ikke er tette, så langt dette er mulig å sjekke uten å fjerne kapslinger?
Nei
9. Finnes det kursfortegnelse, og er den i samsvar med antall sikringer?
Ja
10. Foreta en helhetsvurdering av det elektriske anlegget, dets alder, allmenne tilstand og fare for liv og helse. Bør det elektriske anlegget ha en utvidet el-kontroll?
Ja På grunn av alder på det elektriske anlegget anbefales det en utvidet el-kontroll.

Utstyr for varsling og slukking av brann

Dette er en forenklet kontroll begrenset til de spørsmål som fremkommer under. Tilstandsgraden er basert på retningslinjer til disse spørsmålene i bransjestandarden NS3600. Dette kan ikke sammenlignes med en fullstendig kontroll av branntekniske forhold av offentlig myndighet, eller en vurdering av boligens branntekniske forhold eller prosjektering fra en rådgiver med spesialkompetanse. En bygnings sakkyndig har verken kompetanse til å gi slik veiledning eller lov til å foreta en slik kontroll.

Tilstandsgraden er vurdert ut fra den forenklete og begrensede kontrollen. Det kan være feil og mangler om branntekniske forhold som en slik forenklet undersøkelse ikke vil avdekke. Vær derfor oppmerksom på denne risikoen, og søk videre veiledning eller rådgivning.

1. Er det mangler for brannslukningsutstyr i boligen iht. forskriftskrav på søknadstidspunktet, men minst Byggeforskrift 1985?
Nei
2. Er det skader på røykvarslere?

Tilstandsrapport

Nei

3. Er det skader på brannslukkingsutstyr eller er apparatet eldre enn 10 år?

Nei

4. Er det mangler på røykvarsler i boligen iht. forskriftskrav på søknadstidspunktet, men minst Byggeforskrift 1985?

Nei

TOMTEFORHOLD

Byggegrunn

Det er ukjent byggegrunn.

TG 2 Fuktsikring og drenering

Punktet må sees i sammenheng 'Rom under terreng'

Det foreligger ingen informasjon om fuktsikring/ drenering rundt boligen.

Av naturlig årsaker er kontroll av drenering og drenerende masser begrenset.

Om det er lagt drenering, eventuelt type materiale i drenering er ikke kjent, dette gjelder også drenerende masser.

Det er ikke observert bruk av grunnmursplast.

Vurdering av avvik:

- Mer enn halvparten av forventet levetid på drenering er overskredet.

Konsekvens/tiltak

- Tiltak for redrenering rundt boligen kan ikke utelukkes.
- Overvåk tilstanden jevnlig. For å få tilstandsgrad 0 eller 1 må dreneringen skiftes ut, men tidspunktet for når dette er nødvendig er vanskelig å si noe om.

TG 2 Grunnmur og fundamenter

Bygningen har betonggrunnmur. Da grunnmuren i all hovedsak er skjult bak innvendig utforing og utvendig terreng er ikke konstruksjonen tilstrekkelig kontrollert.

Vurdering av avvik:

- Det er påvist sprekker i murte/pussede fasader.

Det er observert enkelte sprekker i murpuss på bod i kjeller.

Konsekvens/tiltak

- Lokal utbedring må utføres.

TG 2 Terrengforhold

Terrengforholdene rundt boligen er skrånende.

Det anbefales på generelt grunnlag å sikre fall på utvendig terreng ut i fra grunnmur med et fallforhold på min. 1:50 i 3 meters bredde, dette for å unngå unødvendig fuktbelastning på grunnmuren.

Vurdering av avvik:

- Det er avvik:

Det anbefales å sikre fall på utvendig terreng ut i fra grunnmur med et fallforhold på min. 1:50 i 3 meters bredde, dette for å unngå unødvendig fuktbelastning på grunnmuren.

Dette er ikke opprettholdt alle steder. Eiendommen ligger i et Aktsomhetsområde for kvikkleireskred iht. NVE sitt kartdatablad.

Konsekvens/tiltak

- Tiltak:

Jevnlig kontroll og tiltak ved evt. oppsamling av overvann inn mot grunnmur.

Tilstandsrapport

TG 2 Utvendige vann- og avløpsledninger

Utvendige avløpsrør er av plast.

Utvendige vannledninger er av jernrør. Det er offentlig avløp via private stikkledninger.

Det er offentlig vannforsyning via private stikkledninger.

Vurdering av avvik:

- Det har forekommet avvik, tegn på svekkelser på utvendig avløpsledning.
- Mer enn halvparten av forventet brukstid er passert på utvendige vannledninger.

Alder over 25 år er oppnådd.

Over halvparten av forventet levetid er oppbrukt. Hovedinntak av denne alder kan medføre redusert trykk inn i bolig, særlig ved tapping flere steder samtidig. Ikke registrert trykkfall ved test på wc og kjøkken samtidig ved befaring.

Konsekvens/tiltak

- Det er ikke behov for utbedringstiltak siden anlegget fungerer i dag, men ut ifra alder kan skader plutselig oppstå på eldre anlegg.

Jevnlig kontroll av vanntrykk inn i bolig og avrenning fra avløp.

Oljetank

Boligen har en dagtank for fyringsolje montert i kjellerbod. Denne er ikke i bruk.

Arealer, byggetegninger og brannceller

Standard gjeldende fra 01.01.2024

Arealmålinger og arealoppsett er basert på Norsk standard 3940:2023 Areal- og volum-beregninger av bygninger. Arealet gjelder for tidspunktet da boligen ble målt

Hva er måleverdig areal?

Arealet i rommet må ha minst 1,90 m fri høyde over gulvet og minst bredde på 0,60 m. Et loft med skråtak vil for eksempel bare få registrert målbart areal der høyden er minst 1,90 m og bredden minst 0,60 m. Rommet må ha en dør eller luke, og gangbart gulv.

Hva er bruksareal?

BRA = BRA-i + BRA-e + BRA-b

Bruksarealet for bygningen er bruttoarealet minus arealet som opptas av yttervegger.

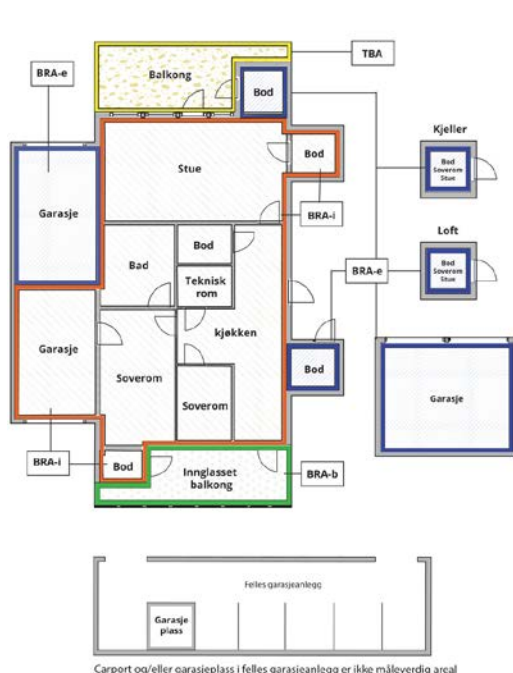

Carport og/eller garasje plass i felles garasjeanlegg er ikke måleverdig areal

Internt bruksareal (BRA-i)	Arealet innenfor boenheten(e)
Eksternt bruksareal (BRA-e)	Arealet av alle rom utenfor boenheten(e) og som tilhører denne, slik som for eksempel bod'er
Innglasset balkong mv (BRA-b)	Arealet av innglasset balkong, veranda eller altan når denne er tilknyttet boenheten(e)
Terrasse- og balkongareal (TBA)	Arealet av terrasser, åpne balkonger og åpen altan tilknyttet boenheten(e)
Gulvareal (GUA)	Er sum av BRA (bruksareal) og ALH (areal med lav takhøyde). Areal med lav takhøyde (ALH) er ikke måleverdig areal, som skyldes skråtak og lav himlingshøyde. GUA kan opplyses i markedsføring der det er aktuelt for den konkrete boligen og kun sammen med BRA-i, for eksempel der gulvflaten har en verdi og har funksjon ved møblering og bruk av rommene. Ikke innredet areal som kaldloft, måles og oppgis normalt ikke.

Arealet kan ikke alltid fastsettes nøyaktig

Areal kan være komplisert eller umulig å måle opp nøyaktig fordi det er vanskelig å fastslå tykkelsen på innervegger, skjevheter i og utforming av bygningskonstruksjoner som karnapp, buer og vinkler som ikke er rette, åpne rom over flere etasjer og så videre.

Eiendommens markedsverdi kan ikke baseres på en matematisk beregning basert på antall kvadratmeter opplyst i rapporten. Opplysninger om areal kan altså ikke alene benyttes for å beregne eiendommens verdi.

Den bygningsakkyndige kan avdekke eventuelle bruksendringer og avvik i branncelleinndeling

Den bygningsakkyndige ser på byggetegninger hvis de er tilgjengelige og dette er en del av oppdraget, og vurderer bruken av boligen opp mot tegningene. Hvis den bygningsakkyndige avdekker at en bolig ikke ser ut til å være delt opp i brannceller etter kravene i byggt teknisk forskrift på befaringstidspunktet, skal det opplyses om dette.

Reglene om bruksendring og brannceller kan være kompliserte. Søk videre faglige råd om rapporten ikke gir deg svar. Den bygningsakkyndige kan ikke vurdere og svare på alle spørsmål, og kan heller ikke vite om kommunen kan gi unntak for kravene som gjelder. [Vil du vite mer?](#)

Om brannceller

En branncelle er hele eller avgrensede deler av en bygning hvor en brann fritt kan utvikle seg uten at den kan spre seg til andre bygninger eller andre deler av bygningen i løpet av en fastsatt tid.

Om bruksendring

Bruksendring er å endre bruken av et rom fra en tillatt bruk til en annen. Dette kan kreve søknad og tillatelse, for eksempel hvis du endrer et rom fra bod til soverom eller arbeidsrom, eller hvis du endrer en bolig til to separate boliger.

Rom for varig opphold har krav til takhøyde, romstørrelse, rømningsvei og lysforhold som må være oppfylt. Du kan søke kommunen om unntak for kravene, men kan ikke regne med å få unntak for krav som går på helse og sikkerhet, for eksempel krav til rømningsvei.

Bruksendring som krever godkjenning, og som ikke er søkt bruksendret, er ulovlig. Kommunen kan etter plan- og bygningsloven kapittel 32 forfølge overtredelser. Kommunen kan pålegge deg å avslutte den ulovlige bruken, eventuelt å rette eller tilbakeføre rommet til godkjent bruk.

Arealer

Enebolig

Etasje	Bruksareal BRA m ²			SUM	Terrasse- og balkongareal (TBA)
	Internt bruksareal (BRA-i)	Eksternt bruksareal (BRA-e)	Innglasset balkong (BRA-b)		
1.Etasje	89			89	29
Sokkel	81			81	
SUM	170				29
SUM BRA	170				

Romfordeling

Etasje	Internt bruksareal (BRA-i)	Eksternt bruksareal (BRA-e)	Innglasset balkong (BRA-b)
1.Etasje	Entré, gang, soverom, soverom 2, bad, kjøkken, stue		
Sokkel	Kjellerstue, gang, soverom, bod, bod 2, bad, vaskerom, soverom 2		

Lovlighet

Byggetegninger

Det foreligger godkjente og byggemeldte tegninger, men det er avvik fra disse.

Kommentar: Endringer:
- Boder i kjeller er endret til kjellerstue og soverom.

Dagens bruk strider mot byggemeldingen, endringer fra s- rom til p- rom er også søknadspliktig. Rommene er benevnt iht. dagens bruk i denne rapporten.

Brannceller

Er det påvist synlige tegn på avvik i branncelleinndeling ut ifra dagens byggt teknisk forskrift?

Ja Nei

Krav for rom til varig opphold

Er det påvist avvik i forhold til rømningsvei, dagslysflate eller takhøyde?

Ja Nei

Kommentar:

Felles garasjebygg

Etasje	Bruksareal BRA m ²			SUM	Terrasse- og balkongareal (TBA)
	Internt bruksareal (BRA-i)	Eksternt bruksareal (BRA-e)	Innglasset balkong (BRA-b)		
Etasje		16		16	
SUM		16			
SUM BRA	16				

Romfordeling

Etasje	Internt bruksareal (BRA-i)	Eksternt bruksareal (BRA-e)	Innglasset balkong (BRA-b)
Etasje		Garasje	

Garasje

Etasje	Bruksareal BRA m ²			SUM	Terrasse- og balkongareal (TBA)
	Internt bruksareal (BRA-i)	Eksternt bruksareal (BRA-e)	Innglasset balkong (BRA-b)		
1.Etasje		16		16	
SUM		16			
SUM BRA	16				

Romfordeling

Etasje	Internt bruksareal (BRA-i)	Eksternt bruksareal (BRA-e)	Innglasset balkong (BRA-b)
1.Etasje		Garasje/hagebod	

Lovlighet

Byggetegninger

Det foreligger ikke tegninger

Kommentar:

Total fordeling mellom P-ROM og S-ROM

Tabellen under viser fordelingen av P-ROM og S-ROM etter veiledningen til NS 3940: 2012. Dette er til informasjon og til sammenligning. Tallene er omtrentlige, kan avvike fra faktiske målinger og er ikke juridisk bindende.

	P-ROM(m2)	S-ROM(m2)
Enebolig	157	13
Felles garasjebygg	0	16
Garasje	0	16

Befarings - og eiendomsopplysninger

Befaring

Dato	Til stede	Rolle
19.11.2025	Stian Stavrum	Takstingeniør

Matrikkeldata

Kommune	gnr.	bnr.	fnr.	snr.	Areal	Kilde	Eieforhold
5006 STEINKJER	197	476		0	555.8 m ²	BEREGNET AREAL (Ambita)	Eiet

Adresse

Balders veg 33

Hjemmelshaver

Eiendomsopplysninger

Beliggenhet

Eiendom beliggende i et etablert boligfelt i Søndre Egge.
Kort vei til barnehage, skoler, badstrand og turområder.
Ca. 4,5km. til Steinkjer sentrum med offentlige kontorer, banker, forretninger, jernbane, etc.
God utsikt mot omkringliggende bebyggelse og fjorden.

Bygninger på eiendommen

Felles garasjebygg



Anvendelse

Byggeår

Kommentar

Standard

Boligen disponerer en garasjeplass i felles garasjebygg. Garasjen har støpt gulv med yttervegger av trevirke som er kledd med trekledning. Adkomst via en treport.

Vedlikehold

Bemerkes om at garasjen ikke omfattes av oppdraget og er ikke nærmere vurdert for feil eller mangler.

De fleste bygningsdeler har en gjennomsnittlig levetid på 15-40 år, fortløpende vedlikehold må derfor påregnes.

Merk: Bygget er ikke tilstandsvurdert

Garasje



Anvendelse

Byggeår

Kommentar

Standard

Ved boligen ligger også en garasje. Garasjen har støpt gulv med yttervegger av trevirke som er kledd med stående trekledning. Saltak som er tekket med shingel.

Vedlikehold

Bemerkes om at garasjen ikke omfattes av oppdraget og er ikke nærmere vurdert for feil eller mangler.

De fleste bygningsdeler har en gjennomsnittlig levetid på 15-40 år, fortløpende vedlikehold må derfor påregnes.

Merk: Bygget er ikke tilstandsvurdert

Kilder og vedlegg

Dokumenter

Beskrivelse	Dato	Kommentar	Status	Sider	Vedlagt
Arealoversikt		Garasje er plassert på tomtegrense.	Gjennomgått		Nei
Brukstillat./ferdigatt.		Foreligger ferdigattest fra 1977.	Gjennomgått		Nei
Egenerklæring		Selges på fullmakt.	Gjennomgått		Nei
Infoland.no			Gjennomgått		Nei
Tegninger			Gjennomgått		Nei

Revisjoner

Versjon	Ny versjon	Kommentar
1	19.11.2025	
2	19.11.2025	

For gyldighet på rapporten se forside

Tilstandsrapportens avgrensninger

Forutsetninger

Struktur og referansenivå

Rapporten beskriver avvik, det vil si en tilstand som er dårligere enn referansenivået. Positive sider ved boligen, ut over det som kommer frem av tilstandsgradene, blir normalt ikke fremhevet.

Rapporten baserer seg på krav i forskrift til avhendingslova (tryggere bolighandel). For valg av tilstandsgrad blir gjeldende versjon av NS 3600 (teknisk tilstandsanalyse ved omsetning av bolig) lagt til grunn.

Bygnings sakkyndig er ikke ansvarlig for tilbakeholdt eller uriktig informasjon, som har betydning for tilstandsvurderingen.

Presiseringer

Anslag på utbedringskostnader ved TG 2 og TG 3 er sjablongmessig, og må ikke forveksles med en konkret vurdering eller tilbud fra entreprenør eller håndverker. Anslaget vil også avhenge av personlige preferanser og markedspris på materialer og tjenesteyter.

Tilstandsrapporten gjelder hovedbygget. Tilleggsbygninger, for eksempel garasje, gis kun en enkel beskrivelse og blir ikke tilstandsvurdert. Tilstandsvurdering av tilleggsbygninger kan bestilles som en tilleggstjeneste.

Avvik er vurdert mot regler som gjaldt da boligen ble oppført, med mindre annet er spesifisert i forskrift til avhendingslova, eller gjeldende versjon av NS 3600.

Hulltaking ved våtrom, i rom under terreng eller andre bygningsdeler, krever eiers samtykke.

Befaring begrenses til visuelle observasjoner av tilgjengelige flater. Den bygnings sakkyndige gjør ikke fysiske inngrep for å avdekke avvik, utover de som er beskrevet i forskrift til avhendingslova. Rapporten gir ingen garanti for at det ikke finnes skjulte feil eller mangler.

Flater som er skjult av snø eller på annen måte utilgjengelig, blir ikke kontrollert. Det blir ikke utført funksjonsprøving av bygningsdeler, med mindre dette kommer frem av forskrift til avhendingslova. Hvis det ikke er sikkerhetsmessig forsvarlig, vil ikke bygnings sakkyndig undersøke taket fra utsiden.

Boligens tilbehør, hvite- og brunevarer og annet inventar, blir ikke vurdert. Dette gjelder også integrert tilbehør.

Stikkprøvetakninger er tilfeldig utvalgt, og kan innebære kontroll under overflaten med et spisst redskap eller lignende.

Uttrykk og definisjoner

Referansenivå: Kravet til bygningsdelen eller rommet på søknadstidspunktet.

Tilstand: Byggverkets eller bygningsdelens tekniske, funksjonelle eller estetiske status på et gitt tidspunkt.

Symptom: Forhold som gir indikasjon på hvilken tilstand et byggverk eller en bygningsdel befinner seg i. Benyttes ved beskrivelse av avvik og alder.

Skadegjørere: I hovedsak råte, sopp og skadedyr.

Fuktsøk: Overflatesøk med egnet søkeutstyr som fuktindikator eller visuelle observasjoner.

Fuktmåling: Måling av fuktinnhold i materiale eller i bakenforliggende konstruksjon ved bruk av egnet måleutstyr, blant annet hammerelektrode og pigger.

Hulltaking: Boring av hull for inspeksjon og fuktmåling i risikoutsatte konstruksjoner.

Normal slitasjegrad: Forventet slitasje av materiale i overflaten, basert på enkle, visuelle observasjoner. Kan vurderes sammen med bygningsdelens alder.

Areal

Areal fastsettes etter forskrift til avhendingslova og gjeldende versjon av NS 3940 (areal- og volumberegninger av bygninger).

Et rom kan være i strid med teknisk forskrift og mangle godkjenning hos kommunen for den aktuelle bruken, uten at dette får betydning for om arealet måles og oppgis i tilstandsrapporten. Når arealet måles tas det ikke hensyn til om arealet er lovlig oppført eller om bruken er lovlig, bruksendringer, lysforhold eller andre sikkerhetsmangler.

Rom som ligger utenfor boenheten, som eier har påvist eller opplyst at tilhører boenheten, er oppmålt og inkludert i BRA-e. Det er ikke fremvist dokumentasjon på at rommet tilhører boenheten, med mindre dette er angitt særskilt. Rom utenfor boenheten kan omdisponeres av borettslaget/sameiet, og dette kan påvirke boligens BRA-e.

Opplysninger om areal kan ikke alene benyttes for beregning av markedsverdi.

Personvern

Tilstandsrapporten er utarbeidet som en del av Fremtind Forsikring AS sitt takstkonsept. Fremtind Forsikring AS, iVerdi AS, takstforetaket og andre relevante interessenter benytter personopplysninger fra tilstandsrapporten for analyse- og statistikkformål, utvikling og drift av produkter og tjenester i takstbransjen og boligomsetningen. Fremtind Forsikring AS, iVerdi AS og takstforetaket, følger til enhver tid gjeldende personvernlovgivning.

EGENERKLÆRINGSSKJEMA

Til orientering vil dette skjema være en del av salgsoppgaven

Meglerfirma	
Aktiv EM Steinkjer	
Oppdragsnr.	
1708250292	
Selger 1 navn	
Elisabeth Winje Kvam	
Gateadresse	
Balders veg 33	
Poststed	Postnr
STEINKJER	7725
Er det dødsbo? <input checked="" type="checkbox"/> Nei <input type="checkbox"/> Ja	
Avdødes navn	
<input type="text"/>	
Er det salg ved fullmakt? <input type="checkbox"/> Nei <input checked="" type="checkbox"/> Ja	
Hjemmelshavers navn	
Elisabeth Winje Kvam	
Har du kjennskap til eiendommen? <input checked="" type="checkbox"/> Nei <input type="checkbox"/> Ja	

Document reference: 1708250292

Tilleggs kommentar

Selger har ikke bebodd eiendommen og har derfor ikke spesifikk kunnskap om den. Det kan derfor være skader og andre forhold ved eiendommen som ikke er spesifikt opplyst. Kjøper oppfordres derfor til å foreta en særlig grundig undersøkelse av eiendommen, gjerne med bistand av teknisk sakkyndig.

Jeg bekrefter at opplysningene er gitt etter beste skjønn. Jeg er kjent med at dersom jeg har gitt ufullstendige, uriktige eller misvisende opplysninger om eiendommen, vil forsikringsselskapet kunne søke hel eller delvis regress for sine utbetalinger eller redusere sitt ansvar helt eller delvis, jfr. vilkår for boligselgerforsikring punkt 7.1 og forsikringsavtaleloven kapittel 4.

Jeg er orientert om mitt mulige ansvar som selger etter avhendingsloven, eventuelt etter kjøpsloven (aksjeboliger), og om forsikringsselskapets boligselgerforsikringstilbud.

Jeg er klar over at avtale om forsikring er bindende. Jeg er også klar over at premietilbudet først kan påberopes når boligen er solgt (budaksept). Premietilbudet som er gitt av megler er bindende for forsikringsselskapet i 6 – seks – måneder fra oppdragsinngåelse med megler.

Etter dette vil premien og forsikringsvilkårene kunne justeres. Når premietilbudet ikke lenger er bindende for forsikringsselskapet må egenerklæringsskjemaet signeres på nytt og eventuelle endringer påføres. Det vil da være forsikringspremien og forsikringsvilkårene på ny signeringsdato som legges til grunn.

Det kan ikke tegnes boligselgerforsikring ved følgende salg:

- mellom ektefeller eller slektninger i rett oppstigende eller nedstigenede linje, søsken, eller
- mellom personer som bor eller har bodd på boligeiendommen og/eller
- når salget skjer som ledd i sikredes næringsvirksomhet/er en næringsseiendom
- etter at boligeiendommen er lagt ut for salg.
- ved salg av helårs- og fritidsbolig er det krav til at det foreligger tilstandsrapport i henhold til Forskrift til avhendingslova (tryggere bolighandel).

Forsikringsselskapet kan ved skriftlig samtykke akseptere tegning av forsikring også i ovennevnte tilfeller.

Dersom forsikringsselskapet ikke har gitt skriftlig samtykke, kan erstatningen bortfalle.

Ved oppgjørsoppdrag trer forsikringen i kraft når kontrakten er signert av begge parter, begrenset til siste 12 måneder før overtakelse.

Forøvrig oppfordrer selger potensielle kjøpere til å undersøke eiendommen grundig, jf avhendingsloven § 3-10 og kjøpsloven § 20 (aksjeboliger).

Gyldig forsikring forutsetter at det for helårs- og fritidsbolig foreligger tilstandsrapport som er i henhold til Forskrift til avhendingslova (tryggere bolighandel).

Jeg ønsker boligselgerforsikring, og bekrefter å ha mottatt og lest forsikringsvilkårene og informasjonsbrosjyre til selger i forbindelse med kjøp av boligselgerforsikring. Forsikringen trer i kraft på det tidspunkt det foreligger en budaksept mellom partene, begrenset til tolv måneder før overtakelse. Ved oppgjørsoppdrag trer forsikringen i kraft når kontrakten er signert av begge parter, begrenset til siste 12 måneder før overtakelse. Jeg bekrefter med dette at eiendommen ikke er en næringsseiendom, at den ikke selges som ledd i næringsvirksomhet eller mellom ektefeller eller slektninger i rett oppstigende eller nedstigende linje, søsken, eller mellom personer som bor eller har bodd på boligeiendommen. Gyldig forsikring forutsetter at det for helårs- og fritidsbolig foreligger tilstandsrapport som er i henhold til Forskrift til avhendingslova (tryggere bolighandel). Forsikringen er ugyldig dersom den tegnes i strid med forsikringsvilkårene. Jeg er innforstått med at eiendomsmegleren ikke har fullmakt til å gjøre unntak fra ovennevnte begrensninger. Jeg er oppmerksom på at 8% av total forsikringspremie er honorar til Söderberg & Partners.

Jeg ønsker ikke boligselgerforsikring, men megler har tilbudt meg å kjøpe slik forsikring.

Jeg kan ikke kjøpe boligselgerforsikring ihht vilkår.

Document reference: 1708250292

NAME OF SIGNER	IDENTIFIER	TIME	ELECTRONIC ID
Elisabeth Winje Kvam	b3257fd0a7f7e6934e4de 01dfd4e2f67e31b047e	11.11.2025 13:55:32 UTC	Signer authenticated by One time code

Document reference: 1708250292

- This is a PDF document digitally signed by IN Groupe's E-Signing service.
- The document's integrity is protected by signing and sealing the contents with a certificate issued to IN Groupe by a third party. Validating the signature confirms that the contents have not been modified since the time of signing.
- For more information about document formats, see <https://doc.ingroupe.com/developer>

Adresse	Balders veg 33
Postnummer	7725
Sted	STEINKJER
Kommunenavn	Steinkjer
Gårdsnummer	197
Bruksnummer	476
Seksjonsnummer	—
Andelsnummer	—
Festenummer	—
Bygningsnummer	184953668
Bruksenhetsnummer	H0101
Merkenummer	Energiattest-2025-191398
Dato	19.11.2025

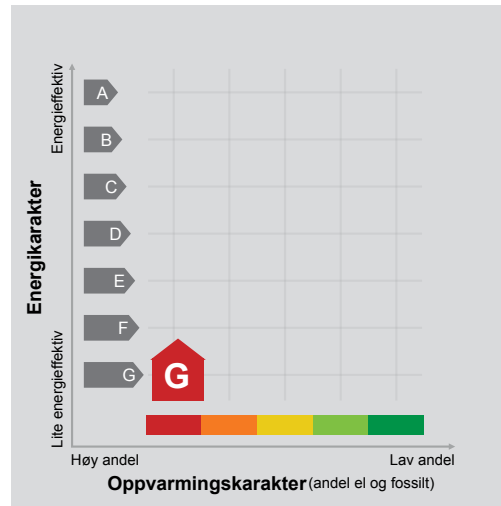

Energimerket angir boligens energistandard. Energimerket består av en energikarakter og en oppvarmingskarakter, se i figuren. Energimerket symboliseres med et hus, hvor fargen viser oppvarmingskarakter, og bokstaven viser energikarakter.

Energikarakteren angir hvor energieffektiv boligen er, inkludert oppvarmingsanlegget. Energikarakteren er beregnet ut fra den typiske energibruken for boligtypen. Beregningene er gjort ut fra normal bruk ved et gjennomsnittlig klima. Det er boligens energimessige standard og ikke bruken som bestemmer energikarakteren. A betyr at boligen er energieffektiv, mens G betyr at

boligen er lite energieffektiv. En bolig bygget etter byggeforskriftene vedtatt i 2010 vil normalt få C.

Oppvarmingskarakteren forteller hvor stor andel av oppvarmingsbehovet (romoppvarming og varmtvann) som dekkes av elektrisitet, olje eller gass. Grønn farge betyr lav andel el, olje og gass, mens rød farge betyr høy andel el, olje og gass. Oppvarmingskarakteren skal stimulere til økt bruk av varmepumper, solenergi, biobrensel og fjernvarme.

Om bakgrunnen for beregningene, se www.enova.no/energimerking.

Målt energibruk

Brukeren har valgt å ikke oppgi målt energibruk.



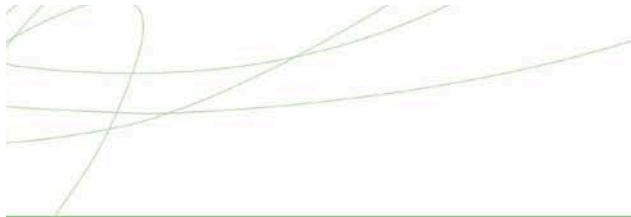

Hvordan boligen benyttes har betydning for energibehovet

Energibehovet påvirkes av hvordan man benytter boligen, og kan forklare avvik mellom beregnet og målt energibruk. Gode energivaner bidrar til at energibehovet reduseres. Energebrevet kan også bli lavere enn normalt dersom:

- deler av boligen ikke er i bruk,
- færre personer enn det som regnes som normalt bruker boligen, eller
- den ikke brukes hele året.

Gode energivaner

Ved å følge enkle tips kan du redusere ditt energibehov, men dette vil ikke påvirke boligens energimerke.

Energimerkingen kan kun endres gjennom fysiske endringer på boligen.

Tips 1: Følg med på energibruken i boligen

Tips 2: Luft kort og effektivt

Tips 3: Redusér innetemperaturen

Tips 4: Bruk varmtvann fornuftig

Mulige forbedringer for boligens energistandard

Ut fra opplysningene som er oppgitt om boligen, anbefales følgende energieffektiviserende tiltak. Dette er tiltak som kan gi bygningen et bedre energimerke.

Noen av tiltakene kan i tillegg være svært lønnsomme. Tiltakene bør spesielt vurderes ved modernisering av bygningen eller utskifting av teknisk utstyr.

Tiltaksliste (For full beskrivelse av tiltakene, se Tiltaksliste - vedlegg 1)

- **Etterisolering av yttervegg**

- **Montere automatikk på utebelysning**

- **Randsoneisolering av etasjeskillere**

- **Luft kort og effektivt**

Det tas forbehold om at tiltakene er foreslått ut fra de opplysninger som er gitt om boligen. Fagfolk bør derfor kontaktes for å vurdere tiltakene nærmere. Eventuell gjennomføring av tiltak må skje i samsvar

med gjeldende lovverk, og det må tas hensyn til krav til godt inneklima og forebygging av fuktskader og andre byggskader.





Boligdata som er grunnlag for energimerket

Energimerket og andre data i denne attesten er beregnet ut fra opplysninger som er gitt av boligeier da attesten ble registrert. Nedenfor er en oversikt over oppgitte opplysninger, som boligeier er ansvarlig for.

Bygningskategori:	Småhus
Bygningstype:	Enebolig
Byggeår	1977
Bygningsmateriale:	Tre
BRA:	170
Ant. etg. med oppv. BRA:	2
Detaljert vegger:	Nei
Detaljert vindu:	Nei

Teknisk installasjon

Oppvarming: Elektrisk
Ved

Ventilasjon Naturlig ventilasjon

Der opplysninger ikke er oppgitt, brukes typiske standardverdier for den aktuelle bygningstypen. For mer informasjon om beregninger, se

<https://www.enova.no/energimerking/om-energimerkeordningen/om-energiattesten/beregning-av-energikarakteren/>.





Om grunnlaget for energiattesten

Oppgitte opplysninger om boligen kan finnes ved å gå inn på www.enova.no/energimerking, og logge inn via ID-porten/Altinn. På siden "Eiendommer" kan du søke opp bygninger og hente fram energiattester som er laget tidligere. For å se detaljer for en bolig hvor det er brukt detaljert registrering må du velge "Gjenbruk"

av aktuell attest under Offisielle energiattester i skjermbildet "Valgt eiendom". Boligeier er ansvarlig for at det blir brukt riktige opplysninger. Eventuelle gale opplysninger må derfor tas opp med selger eller utleier da dette kan ha betydning for prisfastsettelsen. Det kan når som helst lage en ny energiattest.

Om energimerkeordningen

Enova er ansvarlig for energimerkeordningen. Energimerket beregnes på grunnlag av oppgitte opplysninger om boligen. For informasjon som ikke er oppgitt, brukes typiske standardverdier for den aktuelle bygningstypen fra tidsperioden den ble bygd i. Beregningsmetodene for energikarakteren baserer seg på NS 3031 (<https://www.enova.no/energimerking/om-energimerkeordningen>)

Spørsmål om energiattesten, energimerkeordningen eller gjennomføring av energieffektivisering og tilskuddsordninger kan rettes til Enova Svarer på tlf. 24 24 08 95 eller svarer@enova.no.

Plikt til energimerking er beskrevet i energimerkeforskriften (bygninger).

Nærmere opplysninger om energimerkeordningen kan du finne på www.enova.no/energimerking.

For ytterligere råd og veiledning om effektiv energibruk, vennligst se www.enova.no/hjemme eller ring Enova svarer på tlf. **24 24 08 95**.





Tiltaksliste: Vedlegg til energiattesten

Bygningsmessige tiltak

Tiltak 1: Etterisolering av yttervegg

Yttervegg etterisoleres. Metode avhenger av dagens løsning. For å sjekke vindtetting av yttervegg anbefales termografering og tetthetsprøving.

Tiltak 2: Randsoneisolering av etasjeskillere

Kald trekk i randsonen av trebjelkelag kan utbedres ved å isolere bjelkelaget i randsonen. Utvendig kan man forsøke å tette vindsperra nederst på utsiden av veggen.

Tiltak 3: Montering tetningslister

Luftlekkasjer mellom karm og ramme på vinduer og mellom karm og dørblad kan reduseres ved montering av tetningslister. Lister i silikon- eller EPDM-gummi gir beste resultat.

Tiltak utendørs

Tiltak 4: Montere automatikk på utebelysning

Det kan monteres fotocelle på utebelysningen slik at det automatisk går av/på etter dagslyset/mørket. Eller det kan monteres bevegelsessensor slik at lyset kun går på ved bevegelse og slås av automatisk etter forhåndsinnstilt tid.

Tiltak 5: Skifte til sparepærer på utebelysning

Sparepærer på 5, 7, 11, 15, og 20 W tilsvarer glødelamper på henholdsvis 25, 40, 60, 75 og 100 W. Sparepærer gir like mye lys som vanlige glødelamper, men bruker bare rundt 20% av energien. De varer dessuten lenger, 8.000-15.000 timer mot 1.000 - 2.500 timer for glødelamper.

Tiltak 6: Termostat- og nedbørsstyring av snøsmelteanlegg

Snøsmelteanlegget er kun manuelt styrt, eller styres kun etter lufttemperatur. Det installeres automatikk slik at snøsmelteanlegget både er temperatur- og nedbørsstyrt. Det kan være i form av en temperatur- og snøføler i bakken, med temperatur- og fuktføler i luften. Snøsmelteanlegget aktiveres kun ved behov dvs. når det registreres nedbør og kulde samtidig.

Tiltak 7: Montere urbryter på motorvarmer

Det monteres urbryter (koblingsur) på motorvarmeren slik at den ikke står på mer enn nødvendig.

Brukertiltak

Tiltak 8: Luft kort og effektivt

Ikke la vinduer stå på gløtt over lengre tid. Luft heller kort og effektivt, da får du raskt skifta lufta i rommet og du unngår nedkjøling av gulv, tak og vegger.

Tiltak 9: Slå el.apparater helt av

Elektriske apparater som har stand-by modus trekker strøm selv når de ikke er i bruk, og må derfor slås helt av.

Tiltak 10: Slå av lyset og bruk sparepærer

Slå av lys i rom som ikke er i bruk. Utnytt dagslyset. Bruk sparepærer, spesielt til utelys og rom som er kalde eller bare delvis oppvarmet.

Tiltak 11: Følg med på energibruken i boligen

Gjør det til en vane å følge med energiforbruket. Les av måleren månedlig eller oftere for å være bevisst energibruken. Ca halvparten av boligens energibruk går til oppvarming.

Tiltak 12: Velg hvitevarer med lavt forbruk

Når du skal kjøpe nye hvitevarer så velg et produkt med lavt strømforbruk. Produktene deles inn i energiklasser fra A til G, hvor A er det minst energikrevende. Mange produsenter tilbyr nå varer som går ekstra langt i å være energieffektive. A+ og det enda bedre A++ er merkinger som har kommet for å skille de gode fra de ekstra gode produktene.

Tiltak 13: Vask med fulle maskiner

Fyll opp vaske- og oppvaskmaskinen før bruk. De fleste maskiner bruker like mye energi enten de er fulle eller ikke.

Tiltak 14: Bruk varmtvann fornuftig

Bytt til sparedusj hvis du ikke har. For å finne ut om du bør bytte til sparedusj eller allerede har sparedusj kan du ta tiden på fylling av ei vaskebøtte; nye sparedusjer har et forbruk på kun 9 liter per minutt. Ta dusj i stedet for karbad. Skift pakning på dryppende kraner. Dersom varmtvannsberederen har nok kapasitet kan temperaturen i berederen reduseres til 70gr.

Tiltak 15: Redusér innetemperaturen

Ha en moderat innetemperatur, for hver grad temperatursenkning reduseres oppvarmingsbehovet med 5 %. Mennesker er også varmekilder; jo flere gjester – desto større grunn til å dempe varmen. Ha lavere temperatur i rom som brukes sjelden eller bare deler av døgnet. Monter tetningslister rundt trekkfulle vinduer og dører (kan sjekkes ved bruk av myggspiral/røyk eller stearinlys). Sett ikke møbler foran varmeovner, det hindrer varmen i å sirkulere. Trekk for gardiner og persienner om kvelden, det reduserer varmetap gjennom vinduene.

Tiltak 16: Tiltak utendørs

Monter urbryter (koblingsur) på motorvarmeren slik at den ikke står på mer enn nødvendig. Skift til sparepærer. Sparepærer på 5, 7, 11, 15, og 20 W tilsvarer glødelamper på henholdsvis 25, 40, 60, 75 og 100 W, og de varer dessuten lenger, 8.000-15.000 timer mot 1.000-2.500 timer for glødelamper. Det kan monteres fotocelle på utebelysningen slik at det automatisk går av/på etter dagslyset/mørket. Eller det kan monteres bevegelsessensor slik at lyset kun går på ved bevegelse og slås av automatisk etter forhåndsinnstilt tid. For snøsmelteanlegg som kun er manuelt styrt av/på eller ift. Lufttemperatur kan det installeres automatikk slik at snøsmelteanlegget både er temperatur- og nedbørsstyrt dvs. når det registreres nedbør og kulde samtidig.

Tiltak 17: Spar strøm på kjøkkenet

Ikke la vannet renne når du vasker opp eller skyller. Bruk kjeler med plan bunn som passer til platen, bruk lokk, kok ikke opp mer vann enn nødvendig og slå ned varmen når det har begynt å koke. Slå av kjøkkenventilatoren når det ikke lenger er behov. Bruk av microbølgeovn til mindre mengder mat er langt mer energisparende enn komfyren. Tin frossenmat i kjøleskapet. Kjøøl - og frys skal avrimes ved behov for å hindre unødvendig energibruk og for høy temperatur inne i skapet / boksen (nye kjølekap har ofte automatisk avriming). Fjern støv på kjøleribber og kompressor på baksiden. Slå av kaffetraker når kaffen er ferdig traktet og bruk termos. Oppvaskmaskinen har innebygde varmelementer for oppvarming av vann og skal kobles til kaldvannet, kobles den til varmtvannet øker energibruken med 20 - 40 % samtidig som enkelte vaske - og skylleprosesser foregår i feil temperatur.

Tiltak på elektriske anlegg

Tiltak 18: Temperatur- og tidsstyring av panelovner

Evt. eldre elektriske varmeovner uten termostat skiftes ut med nye termostatregulerte ovner med tidsstyring, eller det ettermonteres termostat / spareplugg på eksisterende ovn. Dersom mange ovner skiftes ut bør det vurderes et system hvor temperatur og tidsinnstillinger i ulike rom i boligen styres fra en sentral enhet.

Tiltak 19: Temperatur- og tidsstyring av elektrisk gulvvarme / takvarme

For evt. eldre gulvvarme/takvarme uten termostat monteres ny styringsenhet med kombinert termostat og tidsstyring. Dersom mange slike styringsenheter og/eller panelovner skiftes ut bør det vurderes et system hvor temperatur og tidsinnstillinger i ulike rom i boligen styres fra en sentral enhet.



KOMMUNALE EIENDOMSGBYR FOR EIENDOM:

Gnr: 197

Bnr: 476

Adresse: **Balders Veg 33**

VANNAVGIFT - FAST	Kr.	1 453,00		
Forbruksgebyr måler	Kr.	628,80	Basert på siste års forbruk	30 m3
Forbruksgebyr stipulert	Kr.	0,00	Basert på reg. bruksareal	0 m2
AVLØPSAVGIFT - FAST	Kr.	1 535,00		
Forbruksgebyr måler	Kr.	863,40	Basert på siste års forbruk	30 m3
Forbruksgebyr stipulert	Kr.	0,00	Basert på reg. bruksareal	0 m2
SEPTIKTØMMING:	Kr.	0,00		
SUM eks. mva.	Kr.	4 480,20		
15% mva.	Kr.	672,03		
SUM inkl. mva.		5 152,23		
			Fra 01.07.2025 er det 15% mva på vann, avløp og slamtømming.	
RENOVASJONSAVGIFT:	Kr.	3 505,00		
SUM eks. mva.	Kr.	3 505,00		
25% mva.	Kr.	876,25		
SUM inkl. mva.		4 381,25		
EIENDOMSSKATT:	Kr.	5 890,00	Det beregnes ikke mva. av eiendomsskatt	
FESTEAVGIFT:	Kr.	0,00	Det beregnes ikke mva. av festeavgift	
	Sum pr. år	Kr.	15 423,48	

Vannmålerstand pr 01.01.2025: 230 m3
 Totalt utfakt. forskudd 2025: 38 m3



Steinkjer kommune



TILKNYTNING KOMMUNALT VANN OG AVLØP FOR EIENDOMMEN

GnrBnr: 197/476/0/0

Adresse: Balders Veg 33

Tilknyttet kommunalt:	JA	NEI
Vann	X	
Avløp	X	

Hvis Steinkjer Kommune ikke har registrert at eiendommen er tilknyttet kommunalt vann og/eller avløp, må dette innrapporteres omgående.

Ulovlig tilknytning av kommunalt vann/avløp er straffbart.

For nærmere opplysninger om tilknytningen, ta kontakt med Vann og Avløpsetaten, 74 16 90 00 eller via postmottak@steinkjer.kommune.no



Brannvesenet Midt IKS

Seilmakergata 10, 7725 Steinkjer
Telefon 464 46 000

Ambita AS
Infoland

Arkiv: M88

Saksbehandler: Marian Brekke Rennan

Dato: 20.11.2025

MEGLEROPPLYSNINGER

Ordre nummer: 8845760
Kommune: 5006 Steinkjer
Gårdsnr: 197
Bruksnr: 476

Adresse: Balders veg 33, 7725 Steinkjer

Skorstein 1 og ildsted

Siste feiing: 23.06.22 Feieryppighet: Kategori I, høy sotdannelse
Ikke utført planlagt feiing 09.04.25

Siste tilsyn: 04.02.19 Neste tilsyn: 2026

Ildsted som er registrert på skorsteinen: Jøtul 3 på stua i 1.etg.

Årsgebyr for feiing og tilsyn 660.-.

Avvik eller anmerkninger er ikke registrert.

Brannvesenet Midt IKS tar forbehold om skjulte feil og mangler, og endringer ved fyringsanlegget som er skjedd etter siste besøk av oss.

Ved oppussing av boligen, oppfordres ny eier til å ta kontakt med feiervesenet.

Vennlig hilsen

Brannvesenet Midt IKS

MEGLEROPPLYSNINGER

Gårdsnr:	197	Bruksnr:	476	Festenr:	0	Seksjonsnr:	0
Adresse:	Balders veg 33, 7725 STEINKJER						
Dato:	05.11.2025	Målnummer:					

4210 FEIL OG MANGLER PÅ ELEKTRISKE ANLEGG

	Ja	Nei
Foreligger det pålegg vedrørende elektriske anlegg	<input type="checkbox"/>	<input checked="" type="checkbox"/>
I tilfelle ja, hvilke?		
Dato for siste kontroll av anlegget:	06.02.2008	
Merknader:		

Det tas forbehold om riktigheten eller fullstendigheten av opplysningene i dette dokumentet. Det kan ikke rettes krav som følge av at disse opplysningene benyttes som grunnlag for beslutninger.

Eiendomsdata (Grunneiendom)

Bruksnavn	BALDERS VEG 33	Beregnet areal	555.8
Etablert dato	15.04.1977	Historisk oppgitt areal	555.9
Oppdatert dato	16.09.2025	Historisk arealkilde	Målebrev (1)
Skyld	0	Antall teiger	1
Bruk av grunn			
Arealmerknader			

- Tinglyst
 Del i samla fast eiendom
 Grunnforurensning
 Avtale/Vedtak om gr.erverv
 Bestående
 Under sammenslåing
 Kulturminne
 Seksjonert
 Klage er anmerket
 Ikke fullført oppmålingsforr.
 Frist fullføring:
 Har fester
 Jordskifte er krevd
 Mangel ved matrikkelføringskrav
 Frist retting:

Forretninger

Brukstilfelle Forretningstype	Forr.dato M.før.dato	Kom. saksref. Annen ref.	Tingl.status Endr.dato	Involverte Berørte
Omnummerering	01.01.2020		Tinglyst	197/476
Omnummerering	01.01.2020		01.01.2020	
Omnummerering	01.01.2018		Tinglyst	197/476
Omnummerering	01.01.2018		02.01.2018	
Forretning over eksist. matrikkelenhet Feilretting	23.05.2011 23.05.2011			1702-Mnrmangler, 1702-Mnrvannmangler, 1702-197/1223, 1702-197/1483, 5004-197/549, 5004-197/1097, 5004-197/1116, 196/1, 196/15, 196/23, 196/36, 196/85, 196/215, 196/342, 196/344, 197/2, 197/2/137, 197/2/138, 197/2/139, 197/4, 197/5, 197/7, 197/8, 197/10, 197/11, 197/13, 197/15, 197/16, 197/19, 197/21, 197/33, 197/34, 197/39, 197/43, 197/48, 197/49, 197/52, 197/64, 197/66, 197/68, 197/70, 197/78, 197/81, 197/86, 197/92, 197/93, 197/96, 197/118, 197/151, 197/165, 197/167, 197/168, 197/199, 197/203, 197/225, 197/227, 197/229, 197/230, 197/231, 197/232, 197/234, 197/235, 197/236, 197/238, 197/241, 197/242, 197/244, 197/257, 197/287, 197/288, 197/289, 197/290, 197/291, 197/292, 197/293, 197/300, 197/301, 197/302, 197/304, 197/307, 197/308, 197/312, 197/314, 197/315, 197/317, 197/318, 197/328, 197/329, 197/332, 197/333, 197/334, 197/336, 197/346, 197/347, 197/351, 197/364, 197/365, 197/372, 197/374, 197/376, 197/377, 197/380, 197/382, 197/383, 197/389, 197/390, 197/391, 197/392, 197/395, 197/397, 197/401, 197/430, 197/432, 197/433, 197/434, 197/444, 197/457, 197/460, 197/461, 197/463, 197/466, 197/467, 197/468, 197/469, 197/470, 197/472, 197/475, 197/476, 197/480, 197/481, 197/482, 197/483, 197/484, 197/486, 197/487, 197/488, 197/496, 197/497, 197/498, 197/499, 197/500, 197/501, 197/502, 197/503, 197/506, 197/508, 197/515, 197/516, 197/521, 197/523, 197/527, 197/530, 197/531, 197/546, 197/551, 197/552, 197/555, 197/557, 197/559, 197/560, 197/561, 197/562, 197/564, 197/565, 197/569, 197/571, 197/572, 197/573, 197/575, 197/576, 197/577, 197/579, 197/584, 197/600, 197/601, 197/603, 197/605, 197/607, 197/626, 197/627, 197/628, 197/639, 197/640, 197/641, 197/642, 197/645, 197/646, 197/647, 197/648, 197/649, 197/650, 197/653, 197/654, 197/656, 197/657, 197/658, 197/659, 197/660, 197/661, 197/669, 197/688, 197/699, 197/702, 197/703, 197/707, 197/715, 197/718, 197/720, 197/722, 197/723, 197/730, 197/740, 197/742, 197/744, 197/747, 197/760, 197/762, 197/763, 197/765, 197/768, 197/770, 197/772, 197/774, 197/775, 197/776, 197/781, 197/784, 197/795, 197/796, 197/797, 197/798, 197/799, 197/800, 197/801, 197/802, 197/813, 197/817, 197/818, 197/819, 197/820, 197/821, 197/822, 197/823, 197/824,

		197/825, 197/826, 197/827, 197/828, 197/829, 197/830, 197/831, 197/832, 197/835, 197/837, 197/843, 197/844, 197/848, 197/849, 197/850, 197/851, 197/854, 197/856, 197/857, 197/858, 197/859, 197/860, 197/861, 197/862, 197/863, 197/864, 197/865, 197/866, 197/867, 197/868, 197/869, 197/870, 197/871, 197/872, 197/873, 197/875, 197/876, 197/877, 197/879, 197/880, 197/881, 197/882, 197/884, 197/890, 197/893, 197/894, 197/895, 197/898, 197/900, 197/911, 197/912, 197/913, 197/914, 197/915, 197/916, 197/921, 197/922, 197/935, 197/936, 197/938, 197/939, 197/940, 197/943, 197/944, 197/945, 197/946, 197/949, 197/950, 197/963, 197/964, 197/968, 197/969, 197/970, 197/980, 197/981, 197/983, 197/984, 197/986, 197/987, 197/988, 197/989, 197/995, 197/998, 197/1000, 197/1002, 197/1010, 197/1015, 197/1017, 197/1018, 197/1019, 197/1020, 197/1022, 197/1023, 197/1024, 197/1025, 197/1026, 197/1031, 197/1032, 197/1033, 197/1034, 197/1035, 197/1036, 197/1041, 197/1042, 197/1043, 197/1045, 197/1049, 197/1050, 197/1051, 197/1052, 197/1053, 197/1057, 197/1059, 197/1060, 197/1061, 197/1062, 197/1063, 197/1064, 197/1065, 197/1066, 197/1067, 197/1068, 197/1069, 197/1070, 197/1071, 197/1072, 197/1076, 197/1077, 197/1078, 197/1081, 197/1082, 197/1086, 197/1087, 197/1088, 197/1089, 197/1090, 197/1092, 197/1093, 197/1098, 197/1101, 197/1102, 197/1103, 197/1104, 197/1106, 197/1107, 197/1108, 197/1111, 197/1114, 197/1115, 197/1117, 197/1119, 197/1121, 197/1122, 197/1123, 197/1128, 197/1129, 197/1134, 197/1135, 197/1137, 197/1138, 197/1139, 197/1140, 197/1141, 197/1142, 197/1143, 197/1144, 197/1145, 197/1146, 197/1147, 197/1149, 197/1150, 197/1157, 197/1158, 197/1159, 197/1161, 197/1165, 197/1168, 197/1169, 197/1174, 197/1183, 197/1189, 197/1190, 197/1203, 197/1204, 197/1206, 197/1208, 197/1212, 197/1213, 197/1214, 197/1215, 197/1222, 197/1236, 197/1241, 197/1242, 197/1246, 197/1247, 197/1250, 197/1255, 197/1256, 197/1258, 197/1259, 197/1260, 197/1263, 197/1266, 197/1267, 197/1268, 197/1271, 197/1272, 197/1273, 197/1275, 197/1276, 197/1284, 197/1285, 197/1312, 197/1314, 197/1315, 197/1318, 197/1323, 197/1325, 197/1326, 197/1331, 197/1335, 197/1337, 197/1344, 197/1346, 197/1363, 197/1364, 197/1369, 197/1370, 197/1374, 197/1379, 197/1380, 197/1382, 197/1383, 197/1386, 197/1387, 197/1388, 197/1391, 197/1402, 197/1406, 197/1407, 197/1410, 197/1414, 197/1417, 197/1421, 197/1423, 197/1424, 197/1425, 197/1431, 197/1438, 197/1442, 197/1447, 197/1448, 197/1451, 197/1453, 197/1456, 197/1458, 197/1461, 197/1462, 197/1466, 197/1467, 197/1471, 197/1472, 197/1487, 197/1492, 198/1, 198/10, 198/47, 198/49, 198/53, 491/1, 500/1, 506/1, 545/1, 545/2, 546/1
Fradeling av grunneiendom Kart- og delingsforretning	15.04.1977	197/2 (-555,9), 197/476 (555,9)

Teiger (Koordinatsystem: EUREF89 UTM Sone 32)

Type teig	X	Y	H	H.teig	Ber. areal	Arealmerknad
Eiendomsteig	7101162.83	619900.06	0	Ja	555.8	

Tinglyste eierforhold

Navn ID	Rolle Andel	Adresse Poststed	Status Kategori
WINJE SYNNØVE F231149*****	Hjemmelshaver (H) 1/1	Balders veg 33 7725 7725 STEINKJER	Bosatt (B)

Andel i sameier

Matrikelnr for sameie	Eiendomstype	Andel
5006-197/479	Grunneiendom	1/5

Adresse

Vegadresse: Balders veg 33

Adressetilleggsnavn:

Poststed	7725 STEINKJER	Kirkesogn	09150402 Egge
Grunnkrets	306 Søndre Egge B og C-Skåtangen	Tettsted	7003 Steinkjer
Valgkrets	3 Egge		

Bygg

Nr	Bygningsnr	Lnr	Type	Bygningsstatus	Dato
1	184953668		Enebolig (111)	Tatt i bruk (TB)	
2	184953676		Garasjeuthus annekst til bolig (181)	Tatt i bruk (TB)	

1: Bygning 184953668: Enebolig (111), Tatt i bruk

Bygningsdata

Næringsgruppe	Bolig (X)	BRA Bolig	164
Sefrakminne	Nei	BRA Annet	
Kulturminne	Nei	BRA Totalt	164
Opprinnelseskode	Massivregistrering	BTA Bolig	
Har heis	Nei	BTA Annet	
Vannforsyning		BTA Totalt	
Avløp		Bebygd areal	
Energikilder		Ufullstendig areal	Nei
Oppvarmingstyper		Antall boenheter	1

Bygningsstatshistorikk

Bygningsstatus	Dato	Reg.dato
Tatt i bruk		03.10.2006

Bruksenheter

Type	Adresse	Br.enhet	Eiendom	BRA	Rom	Bad	WC	Kjøkkentilgang
Bolig	Balders veg 33	H0101	197/476	164	0	0	0	

Etasjer

Etasje	Ant. boenh.	BRA Bolig	BRA Annet	Sum BRA	BTA Bolig	BTA Annet	Sum BTA
H01	1	82	0	82	0	0	0
U01	0	82	0	82	0	0	0

2: Bygning 184953676: Garasjeuthus annekst til bolig (181), Tatt i bruk

Bygningsdata

Næringsgruppe	Annet som ikke er næring (Y)	BRA Bolig	
Sefrakminne	Nei	BRA Annet	15
Kulturminne	Nei	BRA Totalt	15
Opprinnelseskode	Massivregistrering	BTA Bolig	
Har heis	Nei	BTA Annet	
Vannforsyning		BTA Totalt	
Avløp		Bebygd areal	
Energikilder		Ufullstendig areal	Nei

Oppvarmingstyper		Antall boenheter	
------------------	--	------------------	--

Bygningsstatshistorikk

Bygningsstatus	Dato	Reg.dato
Tatt i bruk		03.10.2006

Bruksenheter

Type	Adresse	Br.enhet	Eiendom	BRA	Rom	Bad	WC	Kjøkkentilgang
Unummerert		-	197/476	-	-	-	-	-

Etasjer

Etasje	Ant. boenh.	BRA Bolig	BRA Annet	Sum BRA	BTA Bolig	BTA Annet	Sum BTA
H01	0	0	15	15	0	0	0

Kommune Steinkjer	Styre, rad, utvalg m. v. Steinkjer Bygningsråd	Motested Brannstasjonen	Møte dato 30. september 1980.
-----------------------------	--	-----------------------------------	---

Sak nr. UR/Tr. 3. oktober 1980.
Jnr. 5226/80.

760/80. Rolf Kvam.
Balders veg 33 - bodtilbygg for hageredskap, sykler m.m.

Ref. byggesøknad med nabovarsel datert 16.9.80. Boden dekker en flate på 19,5 m². Avstand til nabogrense er 1,4 m. Boden er imidlertid bygd sammen med bolig, og nabo må da i tilfelle avgi tinglyst erklæring om heftelse på sin tomt (Knut Ystad, Balders veg 35).

Tak over bod har et fall på 4^o, mens hustak har 22,5^o.

Forslag til vedtak:

Bygningsrådet peker på at avstand til nabogrense forutsetter at nabo er villig til å tinglyse en heftelse på sin eiendom.

Rådet finner heller ikke å kunne godkjenne utformingen av tilbygget p.g.a. den avvikende takform. Boden bør enten utformes som en frittliggende bygning, eller legges under en forlengelse av hovedtaket.

Alternative plasseringer er vist på situasjonsplan A og B.

Enstemmig vedtak:

./.. Tegningene medfølger i retur. Situasjonsplan A og B er vedlagt.

Denne avgjørelse kan påklages til fylkesmannen innen 3 uker fra meddelelse om avgjørelsen er mottatt.

Eventuell klage sendes gjennom Steinkjer Bygningsråd til fylkesmannen.

Sak Rett utskrift bekreftes:

Aasta Trøbakk
Aasta Trøbakk

Nr. 2653 Forlag: Sem & Sandnesen A/S, Oslo. 8-79

Utskrift sendt til

Rolf Kvam, Balders veg 33, her.

STEINKJER KOMMUNE
BYGNINGSSJEFEN
EIENDOMSFORVALTNINGEN



J. NR. 3895/83
UR/gd

Rolf Kvam
Balders veg 33
7700 Steinkjer

Veranda - utvidelse.

Byggemelding med nabovarsel datert 2.6.83 er mottatt.
Verandatilbygg er på 13 m². Avstand fra tilbygget til
grense mot nabo (Knut Ystad) er 5,8 m.

Byggemeldingen godkjennes.

Saken refereres i bygningsråd 28.juni.

St. Bygn. råd
Sak. nr. 535/83
møte 28.6.

De bes gi beskjed hertil for kontroll.
./.. Vedlagt oversendes byggetillatelseskort, samt skjema
"Ansvarsrett for byggearbeid". Sistnevnte skjema bes sendt
i retur hertil i underlegnet stand snarest.

Steinkjer, den 22.juni 1983

Med hilsen
U R
Ulf Rossen
bygn. sjef

Kommune Steinkjer	Styre, rad, utvalg m. v. Steinkjer Bygningsråd	Motested Brannstasjonen	Møte dato 28. oktober 1980.
Sak nr. UR/Tr. 31. oktober 1980. Jnr. 5810/80.			
<p><u>845/80. Rolf Kvam.</u> <u>Balders veg 33 - uthus.</u></p> <p>Det vises til sak 760/80, møte 30.9. Ref. ny byggeomelding datert 16.10.80 med nabovarsel. Uthuset har nå fått samme takform som bolig. Utvendige mål er 4,0 x 4,4 m² (17,6 m²). Avstand til bolig er 0,7 m.</p> <p><u>Forslag til vedtak:</u></p> <p>Byggeomeldingen godkjennes på følgende vilkår: Avstand uthus - bolig må være minst 1,2 m. (forskr. kap.31).</p> <p><u>Enstemmig vedtatt</u></p> <p>De bes gi beskjed hertil om utstikking og kontroll. ./.. Vedlagt oversendes byggetillatelseskort, samt skjema "Ansvarsrett for byggearbeid". Utskikking vil ikke bli foretatt før skjema "Ansvarsrett for byggearbeid" er innlevert hertil i undertegnet stand.</p>			
Sign Rett utskrift bekreftes: <i>Steinkjer Bygningsråd</i> <i>Aasta Trøbak</i> Aasta Trøbak		Utskrift sendt til Rolf Kvam, Balders veg 33	

De bes gi beskjed hertil når byggearbeidet skal igangsettes, for utstikking og kontroll.

./.. Vedlagt oversendes byggetillatelseskort, samt skjema "Ansvarsrett for byggearbeid".

Utsikking vil ikke bli foretatt før skjema "Ansvarsrett for byggearbeid" er innlevert hertil i underskrevet stand .-

Steinkjer, den 10. juni 1977.

U. R.
Ulf Rossen
bygn. sjef

Aasta Trøbakk
sekr.

7504/77
IH/gø

Rolf Kvam
Balders veg 33
7700 Steinkjer

ANG. FERDIGATTEST ENEBOLIG PÅ BALDERS VEG 33 I STEINKJER.

En viser til ferdigbefaring på ovennevnte sted den 15.12.77, hvor^a
Deres frue var tilstede.

Ferdigattest følger vedlagt.

Under befaringen har en notert seg følgende bemerkninger:

Utvendig planeringsarbeider gjenstår. Det må planeres med fall ut
fra grunnmur.

Trapp er provisorisk.

Utvendig puss grunnmur gjenstår og beslag under vinduer i under-
etasje mangler.

Beslag terskel inngangsdør underetasje mangler.

Luftespalte u.k. dør vaskerom mangler.

Matskap mangler lufting.

Mindre belistningsarbeider gjenstår.

Dør mellom bod og gang i underetasje er sløyfet.

Utførelsen er ellers i samsvar med godkjenningen.

Steinkjer, den 16. desember 1977

Ejame Skogseth
bygn. insp.

Håkon Holmlid
bygn. kontr.

Gjenpart sendt: Byggm. Torbjørn Grande; 7650 Verdal.



STEINKJER KOMMUNE
Utviklingsetaten
Brannvern, byggesak og oppmåling

S

Synnøve Winje
Balders veg 33

7724 STEINKJER

Vår ref:
00/02812-2/OVE

Arkiv
197/476

Deres ref:

Dato:
03.06.00

Godkjent melding oppføring av tak over inngang, utvidelse veranda

Gnr.: 197	Bnr.: 476	Fnr.:	Snr.:	Adresse: Baldersveg 33, 7724 STEINKJER
Tiltakshaver: Synnøve Winje				
Tiltakets art: Mindre byggarbeid på bolig		Bruksareal i m ²	Byggets art: Enebolig	

Det vises til melding mottatt 30.05.00 av bygnings- og oppmålingsavdelingen.

Bygningsmyndigheten har ingen merknader til arbeidet som er meldt.

Meldingen er behandlet i samsvar med reglene i plan- og bygningslovens § 86a.

Øvrige opplysninger:

Naboer/gjenboere har frist på 14 dager til å komme med merknader. Fristen regnes fra den dato nabovarsel er underskrevet eller rekommandert varsel er sendt. Når fristen er utløpt uten at det er innkommet merknader, kan arbeidet påbegynnes.

Tiltaket skal gjennomføres i samsvar med reglene i plan- og bygningsloven og teknisk forskrift. Tiltakshaver er selv ansvarlig for riktig prosjektering og utførelse av tiltaket.

For behandling av meldingen skal det betales saksbehandlingsgebyr jfr. gjeldende betalingsregulativ og vedlagte fakturagrunnlag.

Beløpet bes innbetalt til Økonomiavdelingen i Steinkjer kommune med vedlagte giroblankett.

Saken refereres i førstkommende møte i Hovedutvalg for teknisk sektor.

Med hilsen

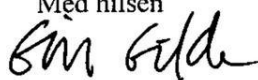

Geir Gilde
bygnings- og oppmålingssjef



Odd Vengstad
Odd Vengstad
avd.ingeniør

Vedlegg: Tegninger og fakturagrunnlag/gioblankett



05.06.00 Odd Vengstad



STEINKJER KOMMUNE
UTVIKLINGSETATEN
BRANNVERN, BYGGESAK OG
OPPMÅLING



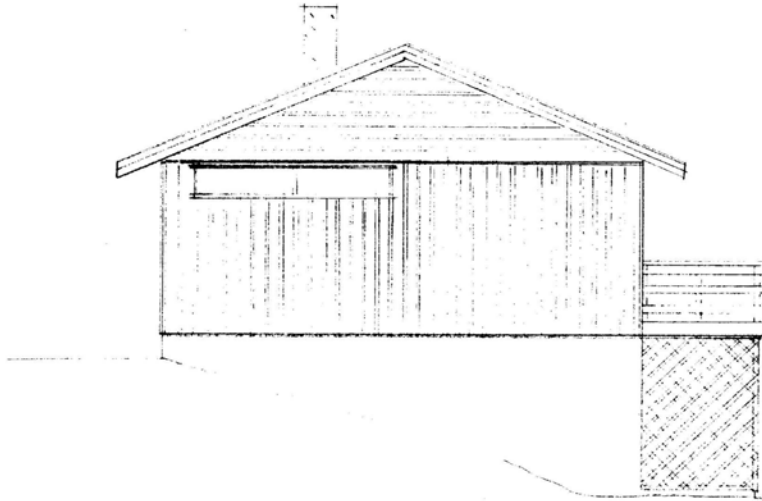

Sak nr. 591/22
 7-6 1999
 10-6 2000

ref. Steinkjer

591/22
 10-6-00

ENEBING FOR SYNDJØR OG CULF K/144	Målestokk:	Tegn. 4/4-77 P.Z.
	1:50	Trac. _____ Kfr. _____
Erstattning for:		
DAT 4225. SONDRE EGGE STEINKJER	FASADE VEST	
Erstattet av:		

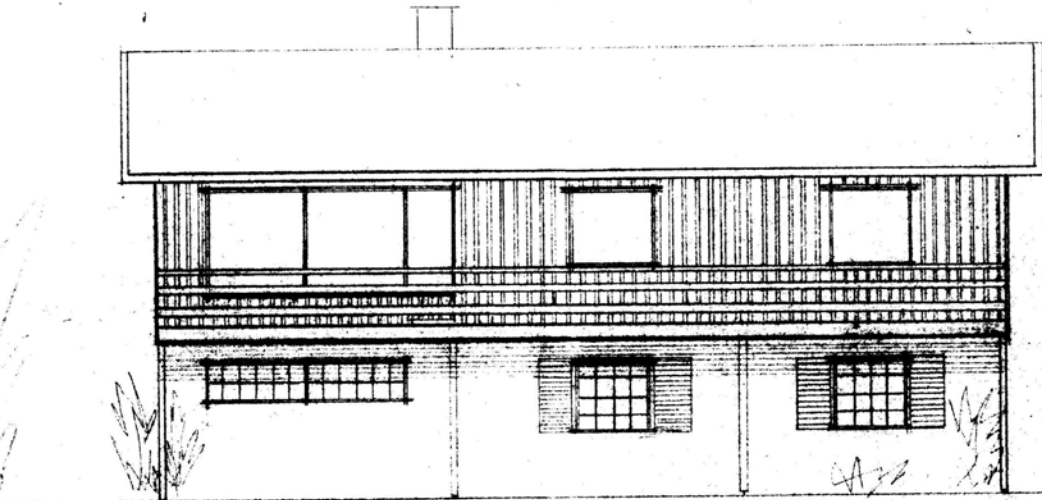

S91172 1977
 eksport dan 2/16 1977
 Konf. brev nr 10/G 1977
 S. Eysn. råd
 Sak. nr. S91172
 motg 7/6-77

ERHVERVIG FOR SYNNØVE OG ZOLF KVAM	1:50	Tegnet av:
	TØMT NR 25 SANDRE ELLE STEINKJØR	Fasade skisse.

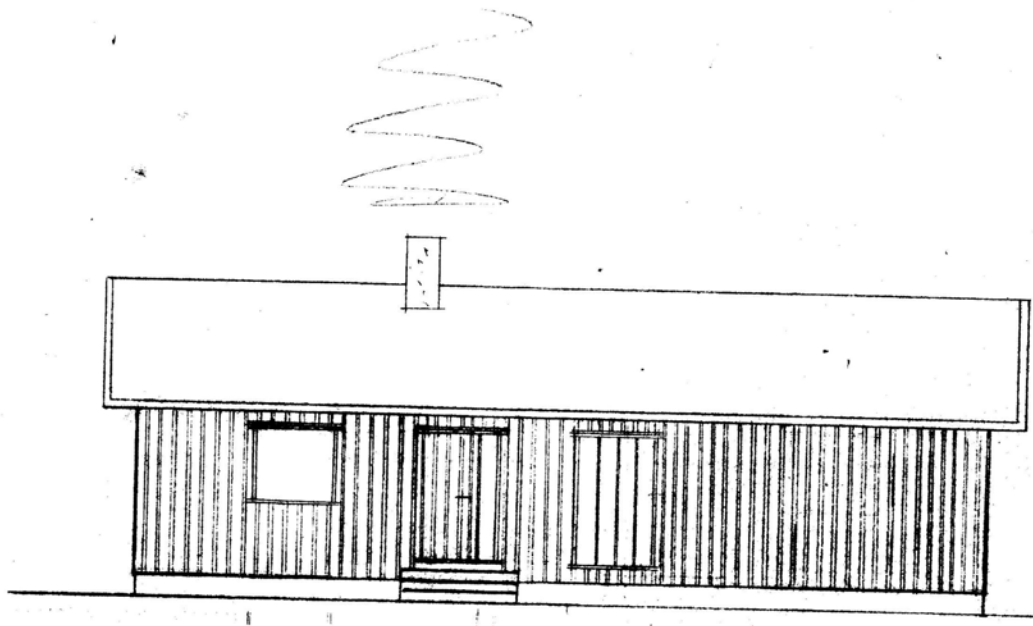

Sak. nr. 591/77 19 77
 1016 19 77 St. Bygn. råd
 Sak. nr. 591/77
 1016 19 77

ref. Jensen

ENEBOLIG FOR SYNNØVE OG ROLF KVAM	Målestokk: 1:50	Tegnet av: <i>19-77 P. E.</i>
		Trac.:
Erstatning for:		Kfr.:
TOMT NR 25 SANDRE EGGE STEINKJER	FASADE NØRD	Erstattet av:

Nr. 2258/90 Sem & Steenroos A/S, Oslo 8-88

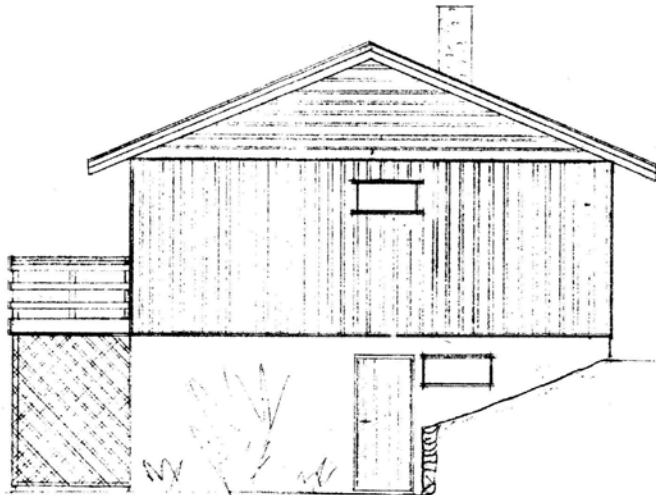

sek. nr. 59192
 746 19 52
 1016 19 72
my Samu

59192
 10-77

ENEBOLL FOR SYNGVE OG ZOLF KVAM	Målestokk:	1:50	Tegn:	4-77	P.E.
			Trac:		
Ersattning for:		TOMT NR 25 SANDREGGE			
		FASADE ØST			
Ersattlet av:		STEINKJER			

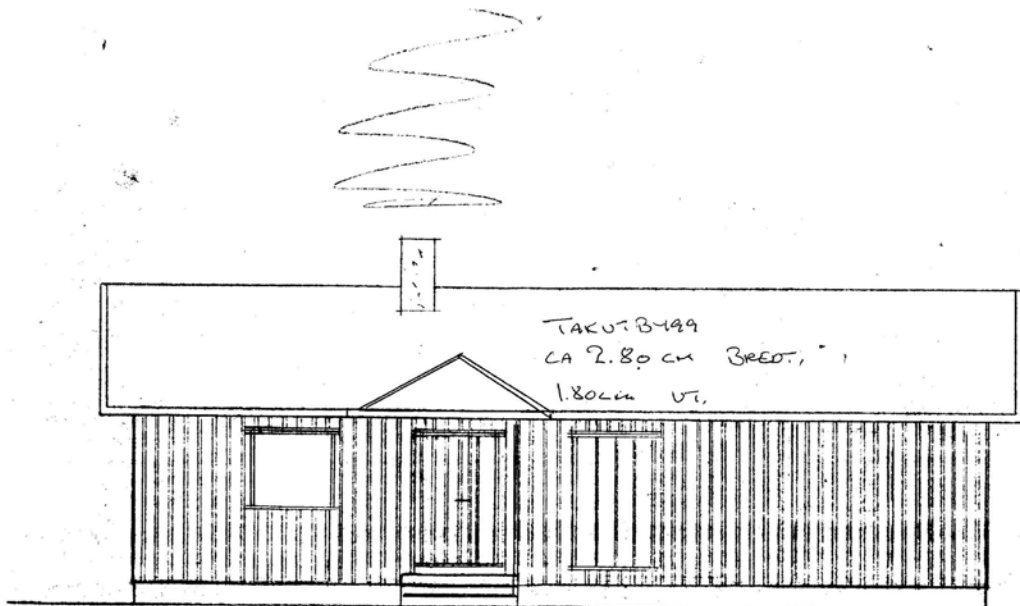

Sok nr. 591 79 19 72
 10.6 17 77 Bygn. 1977
 Sok nr. 591 79 16.77
 met *[Signature]*

30.06.00 Oaa Veng  STEINKJER KOMMUNE UTVIKLINGSETATEN BRANNVERN, BYGGESAK OG OPPSÅLLING	FNEBOLIG FOR SYNNØVE OG BOLF KVAM	Målestokk: 1:50 Tegnet av: 14-77 P.E. Trac. Kfr.
	TOMT NR 25 SØNDRE EGGE STEINKJER	Erstatning for: FASADE NORD

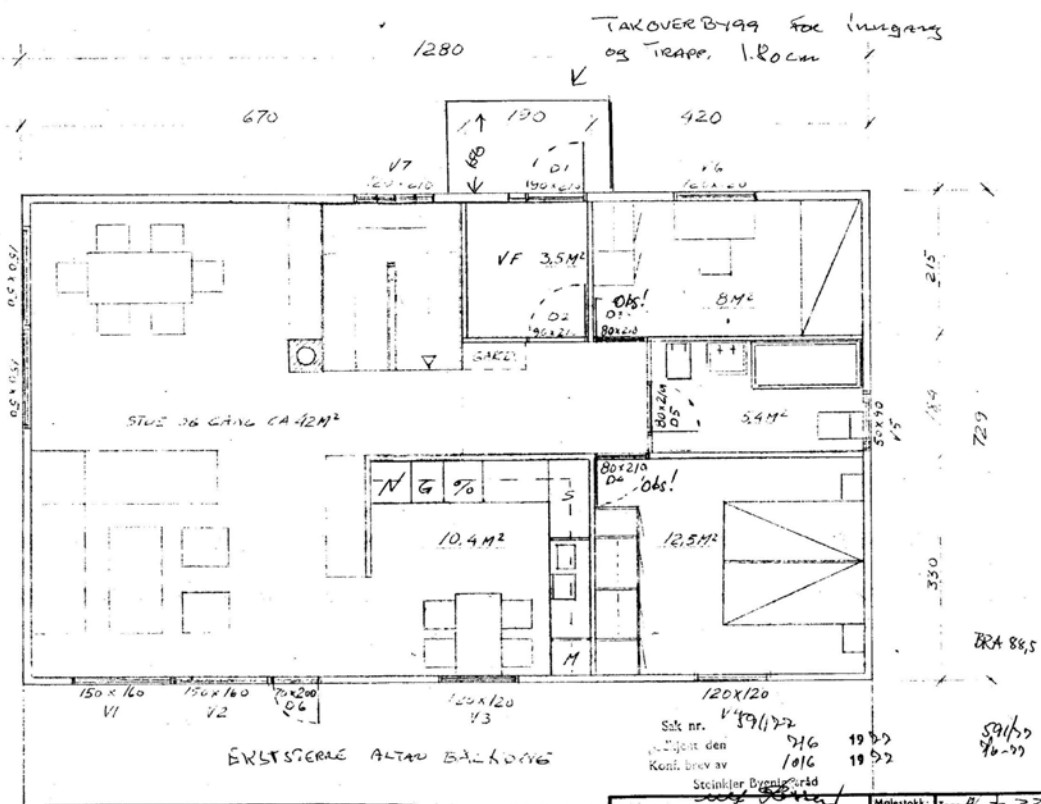

500000 Odd Ullstad
 STEINKJER KOMMUNE
 UTVIKLINGSETATEN
 BRANNVERN, BYGGESAK OG
 OPPMÅLING

Sak nr. V 89/177	19 87	
Utført den 21/6	19 87	
Konf. brev av 10/6	19 87	
Steinkjer Byggesakråd		
<i>[Signature]</i>		
EMBALLING FOR SYNNØVE OG ZOLF KVAM	Målestokk: 1:50	Tegn. B. 4. 77 PZ
TOMT NR 25 SØNDRE EGGE STEINKJER		Trac. Ret. 15. 77 PZ
	Erstatning for:	A. ETHSJE
	Erstatning nr.	

S

SITUASJONSPLAN for tomt NR. 25 vei ... Balders veg nr. 33
 byggefelt ... Ege
 g.nr. ... byggekommune ... Steinkjer
 mål ... 555,9 m² b.nr.
 navn ... SYNNØYE OG ROLF KVAM
 postadresse ... HEGGELIVÅGEN 5 STEINKJER

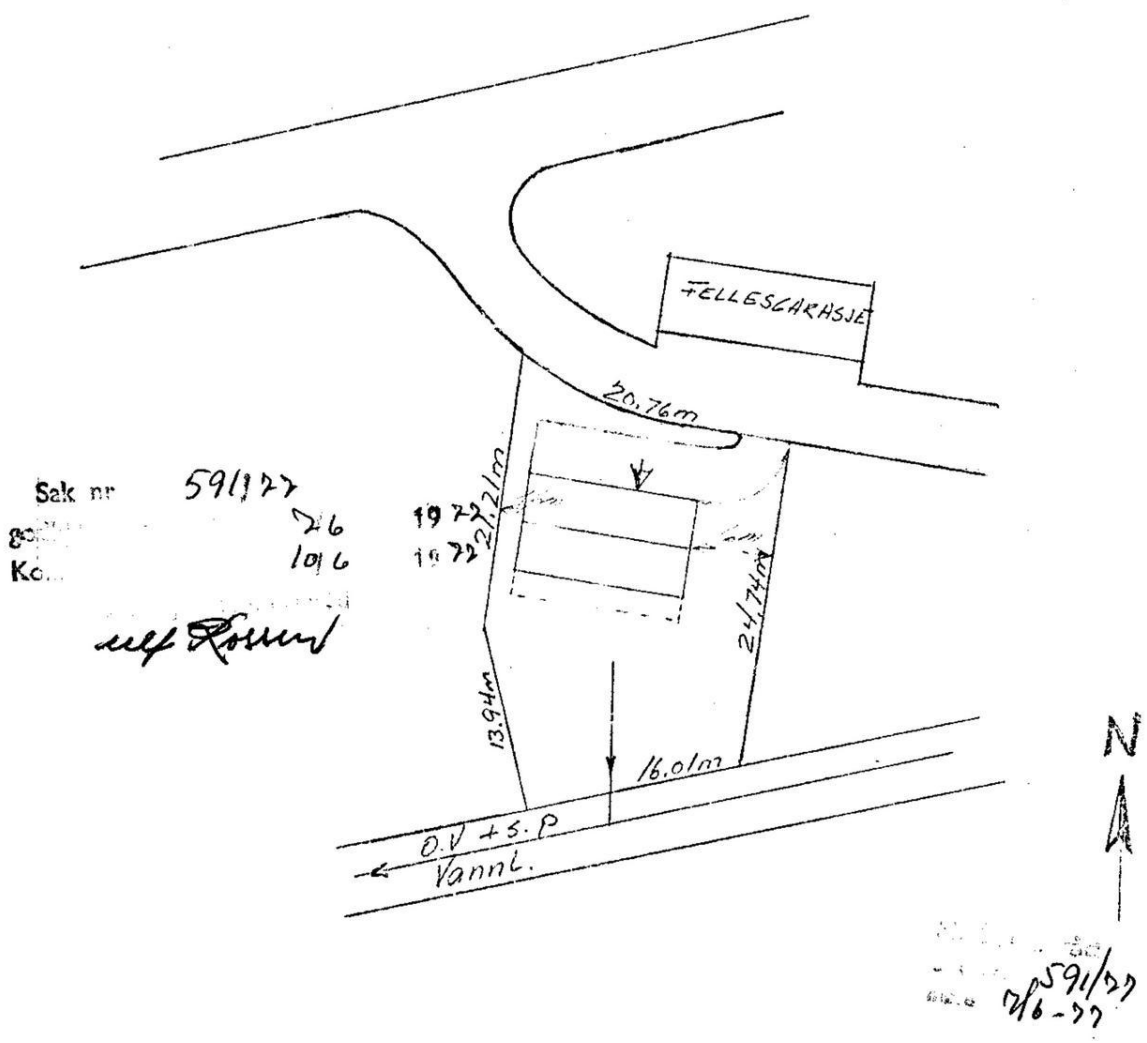

Med lånsøknad til Husbanken skal det følge situasjonsplan som skal være i samsvar med godkjent regulering eller godkjent ved påtegning fra ansvarlig kommunal etat. Situasjonsplanen skal vise:

1. Tomtens begrensning, adkomstvei, avløp for kloakk, utsiktsretning, nordpil,
2. huset tegnet inn i riktig målestokk, inngang markert med pil, mønretning, målsatt avstand fra nabogrense,
3. tomtens fall, angitt ved koter med høydetall eller ved pil og påskrevet stigningsforhold,
4. høyden fra nåværende terreng til overkant grunnmur påskrevet for alle hjørner på det planlagte hus (linjen for ferdig planert terreng skal dessuten tegnes inn på fasadetegningene),
5. garasje og eventuell annen bebyggelse, eksisterende og planlagt,
6. eventuelle andre ting som har vært bestemmende for plassering og orientering.



Steinkjer kommune

Adresse: Seviceboks 2530, 7729 Steinkjer

Telefon: 74 16 90 00

Utskriftsdato: 05.11.2025

Planopplysninger

EM §6-7 Oppdragstakerens undersøkelses- og opplysningsplikt

Kilde: Steinkjer kommune

Kommunenr.	5006	Gårdsnr.	197	Bruksnr.	476	Festenr.		Seksjonsnr.	
Adresse	Balders veg 33, 7725 STEINKJER								

Opplysningene omfatter gjeldende planer og pågående planarbeid for eiendommen. Nærmere opplysninger om den enkelte plan med dokumenter, mindre endringer, etc finnes på internett, se lenker under. Oppgitte delarealer viser planinformasjon på eiendommen.

Det tas forbehold om riktigheten eller fullstendigheten av opplysningene i dette dokumentet. Det kan ikke rettes krav som følge av at disse opplysningene benyttes som grunnlag for beslutninger.

Plantyper med treff

- Kommunedelplaner

Plantyper uten treff

- Kommuneplaner
- Kommunedelplaner under arbeid
- Reguleringsplaner under bakken
- Reguleringsplaner under arbeid
- Reguleringsplaner under arbeid i nærheten
- Bebyggelsesplaner over bakken
- Midlertidige forbud
- Kommuneplaner under arbeid
- Reguleringsplaner
- Reguleringsplaner over bakken
- Reguleringsplaner bunn
- Bebyggelsesplaner
- Bebyggelsesplaner under bakken

Kommunedelplaner

Besøk kommunens hjemmeside for mer informasjon.

Id	50042018002
Navn	Kommunedelplan Sentrum
Plantype	Kommunedelplan
Status	Endelig vedtatt arealplan
Ikrafttredelse	25.10.2018
Bestemmelser	- https://www.arealplaner.no/5006/dokumenter/1473/2018001_bestemmelser.pdf
Delarealer	Delareal 556 m ² Arealbruk Boligbebyggelse,Nåværende



Steinkjer kommune

Grunnkart

Eiendom: 197/476
Adresse: Balders veg 33
Dato: 05.11.2025
Målestokk: 1:1000



UTM-32

Eiendomsgr. nøyaktig <= 10 cm	Eiendomsgr. mindre nøyaktig >200<=500 cm	Eiendomsgr. omtvistet	Hjelpelinje vannkant
Eiendomsgr. middels nøyaktig >10<=30 cm	Eiendomsgr. lite nøyaktig >=500 cm	Hjelpelinje veikant	Hjelpelinje fiktiv
Eiendomsgr. mindre nøyaktig >30<=200 cm	Eiendomsgr. uvisse nøyaktighet	Hjelpelinje punkt feste	



©Norkart 2025

Det tas forbehold om at det kan forekomme feil, mangler eller avvik i kartet. Spesielt gjelder dette usikre eiendomsgrenser. Dette kartet kan ikke brukes som erstatning for situasjonskart i byggesaker.



Steinkjer kommune

Kommuneplankart

Eiendom: 197/476
Adresse: Balders veg 33
Utskriftsdato: 05.11.2025
Målestokk: 1:2000



UTM-32

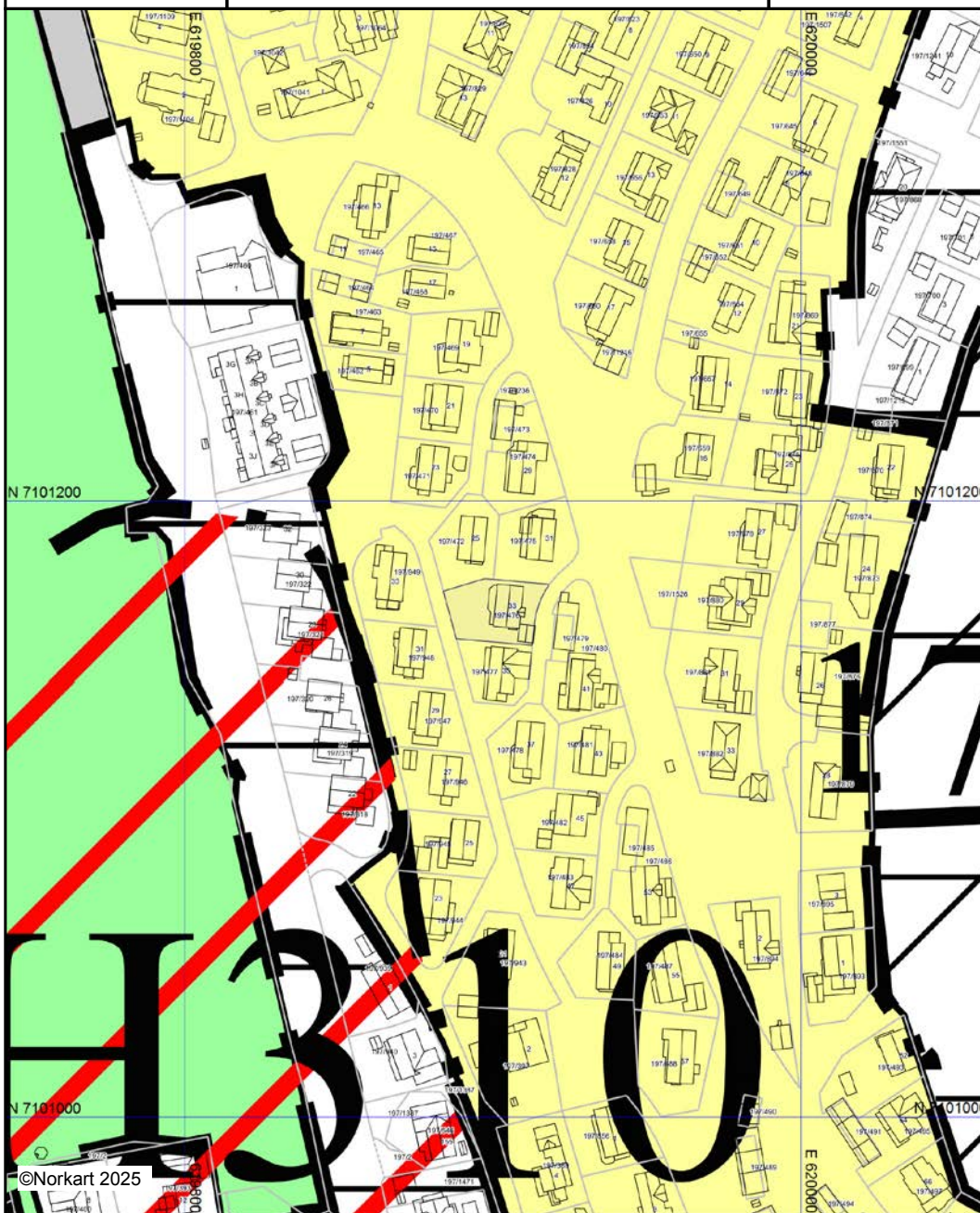

©Norkart 2025





Kartet er produsert fra kommunens beste digitale kartbaser for området og inneholder viktige opplysninger om eiendommen og området omkring. Presentasjonen av informasjon er i samsvar med nasjonal standard. Kartet kan inneholde feil, mangler eller avvik i forhold til kravene i oppgitt standard. Kartet kan ikke benyttes til andre formål enn det formålet det er utlevert til uten samtykke fra kommunen jf. lov om åndsverk.

Tegnforklaring

Kommuneplan/Kommunedelplan PBL 2006

-  Faresone grense
-  Faresone - Ras- og skredfare
-  Angitthensyngrense
-  Angitthensynsone - Bevaring kulturmiljø
-  Detaljeringgrense
-  Detaljeringsone-Reguleringsplan skal fortsatt
-  Boligbebyggelse - nåværende
-  Veg - nåværende
-  Friområde - nåværende

Felles for kommuneplan PBL 1985 og 2008

-  Planområde
-  Planens begrensning
-  Grense for arealformål
-  Påskrift områdenavn



Steinkjer kommune

Reguleringsplankart

Eiendom: 197/476
Adresse: Balders veg 33
Utskriftsdato: 05.11.2025
Målestokk: 1:1000



UTM-32

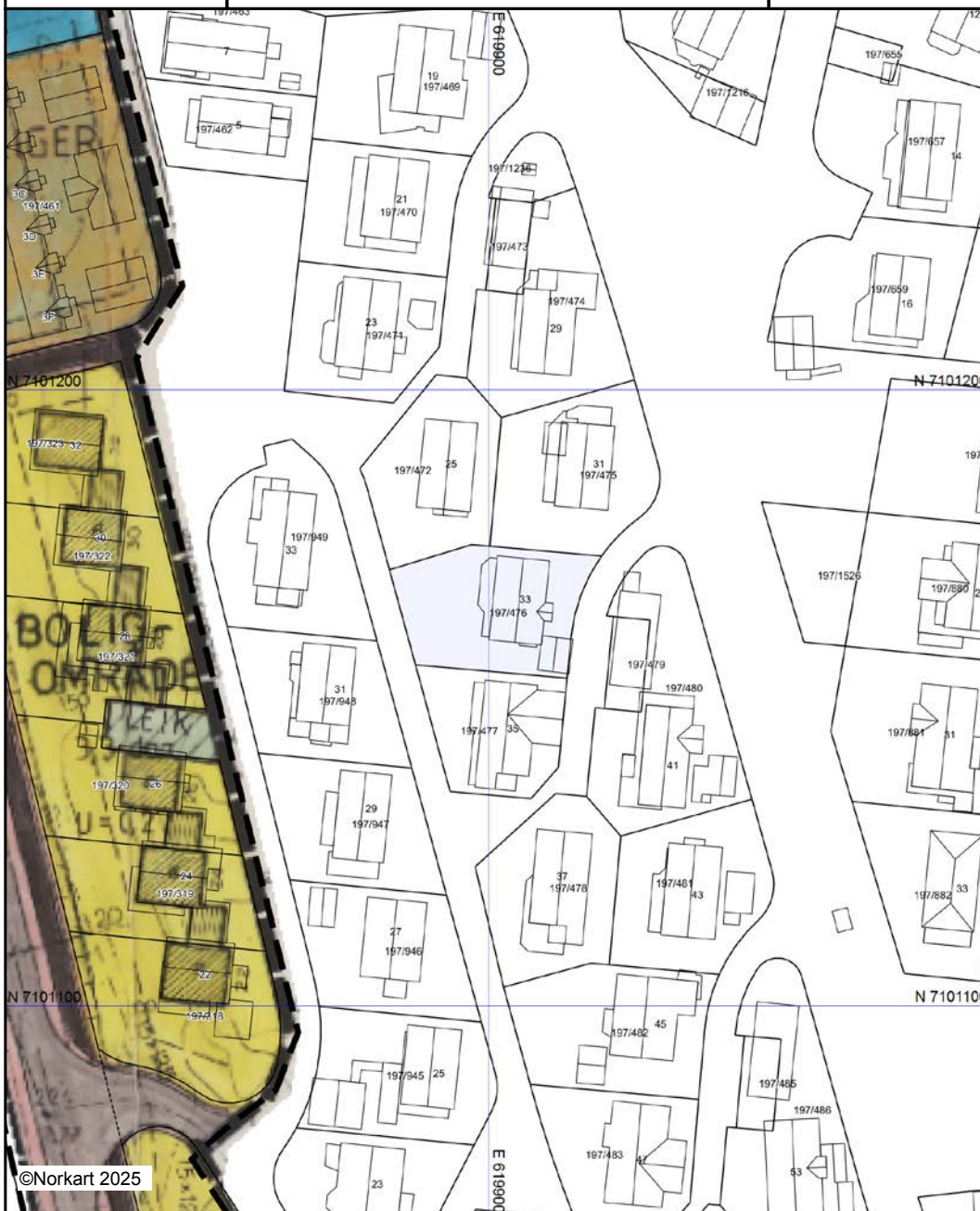

©Norkart 2025

Kartet er produsert fra kommunens beste digitale kartbaser for området og inneholder viktige opplysninger om eiendommen og området omkring. Presentasjonen av informasjon er i samsvar med nasjonal standard. Kartet kan inneholde feil, mangler eller avvik i forhold til kravene i oppgitt standard. Kartet kan ikke benyttes til andre formål enn det formålet det er utlevert til uten samtykke fra kommunen jf. lov om åndsverk.

Tegnforklaring

Felles for reguleringsplan PBL 1985 og 2006

 Regulerings- og bebyggelsesplanområde

 Planens begrensning

Nabolagsprofil

Balders veg 33 - Nabolaget Søndre Egge/Steinvika - vurdert av 47 lokalkjente

Nabolaget spesielt anbefalt for

- Familier med barn
- Etablerere
- Godt voksne



Offentlig transport

🚏 Søndre Egge Linje 732	3 min 🚶 0.2 km
🚏 Steinkjer stasjon Linje F7, R70	8 min 🚗 4.5 km
✈️ Namsos lufthavn	1 t 8 min 🚗
✈️ Trondheim Værnes	1 t 27 min 🚗

Skoler

Steinkjer Montessoriskole (1-10 kl.) 113 elever, 9 klasser	5 min 🚶 3.1 km
Egge barneskole (1-7 kl.) 314 elever, 21 klasser	5 min 🚶 3.6 km
Steinkjer skole (1-7 kl.) 342 elever, 21 klasser	9 min 🚶 5.7 km
Egge ungdomsskole (8-10 kl.) 293 elever, 17 klasser	5 min 🚶 3.9 km
Steinkjer ungdomsskole (8-10 kl.) 499 elever, 37 klasser	9 min 🚶 6 km
Steinkjer vgs 750 elever, 44 klasser	9 min 🚶 6 km
Mære landbruksskole 165 elever	18 min 🚶 16.6 km



Opplevd trygghet

Veldig trygt 92/100



Kvalitet på skolene

Veldig bra 84/100



Naboskapet

Godt vennskap 76/100

Aldersfordeling

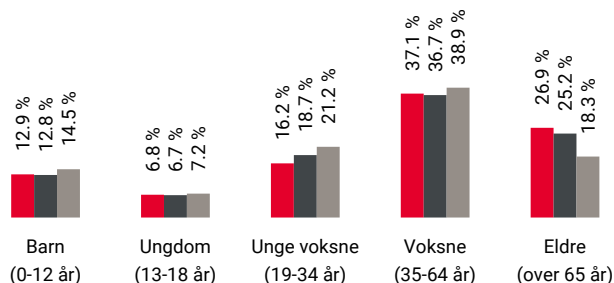

Område	Personer	Husholdninger
🇳🇴 Søndre Egge/Steinvika	970	460
🇳🇴 Steinkjer	13 365	6 815
🇳🇴 Norge	5 425 412	2 654 586

Barnehager

Søndre Egge barnehage (1-5 år) 61 barn	8 min 🚶 0.7 km
Steinkjer Montessoribarnehage (1-5 år) 45 barn	5 min 🚶 3.1 km
Egge barnehage (1-5 år) 63 barn	5 min 🚶 4.2 km

Dagligvare

Coop Extra Nordsileiret Post i butikk	5 min 🚶 3.7 km
Spar Dampsaga PostNord, søndagsåpent	6 min 🚶 3.7 km



Innholdet i nabolagsprofilen er hentet fra ulike datakilder, og feil eller mangler kan forekomme. Vurderinger og sitater er innhentet på web og gir uttrykk for hvordan naboene vurderer nabolaget. FINN.no AS kan ikke holdes ansvarlig for feil/mangler i profilen. Copyright © Finn.no AS 2025

Primære transportmidler

 1. Egen bil

 2. Sykkel



Støynivået

Lite støynivå 95/100



Turmulighetene

Nærhet til skog og mark 91/100





Trafikk

Lite trafikk 89/100

Sport

 Søndre ballbane 1 min 
Ballspill, fotball 0.1 km



 Sigridstien Aktivitetsområde sør 8 min 
Ballspill 0.5 km

 Care Treningssenter Steinkjer 8 min 

 3T-Steinkjer 8 min 

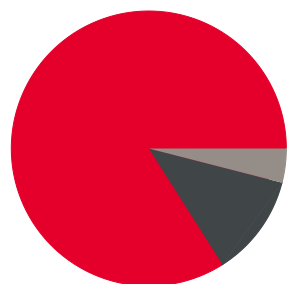
Boligmasse



 84% enebolig
 12% rekkehus
 4% annet

«Det er stille og rolig strøk. Tar bare 5 minutter til jobb. Nært butikk. Nært marka, nært strand. Nært idrettsanlegg. Ingen bilkø»

Sitat fra en lokalkjent







Varer/Tjenester

 Dampsaga Senter 5 min 

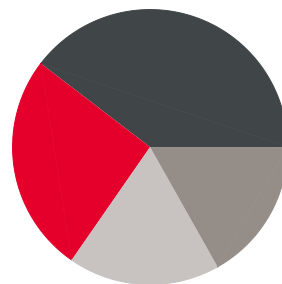
 Vitusapotek Medisinsk Senter Steinkjer 8 min 

Aldersfordeling barn (0-18 år)



 26% i barnehagealder
 40% 6-12 år
 17% 13-15 år
 18% 16-18 år

Familiesammensetning

Par m. barn



Par u. barn



Enslig m. barn



Enslig u. barn





Flerfamilier



0%

46%

 Søndre Egge/Steinvika
 Steinkjer
 Norge

Sivilstand

		Norge
Gift	37%	33%
Ikke gift	51%	54%
Separert	9%	9%
Enke/Enkemann	3%	4%



Innholdet i nabolagsprofilen er hentet fra ulike datakilder, og feil eller mangler kan forekomme. Vurderinger og sitater er innhentet på web og gir uttrykk for hvordan naboene vurderer nabolaget. FINN.no AS kan ikke holdes ansvarlig for feil/mangler i profilen. Copyright © Finn.no AS 2025

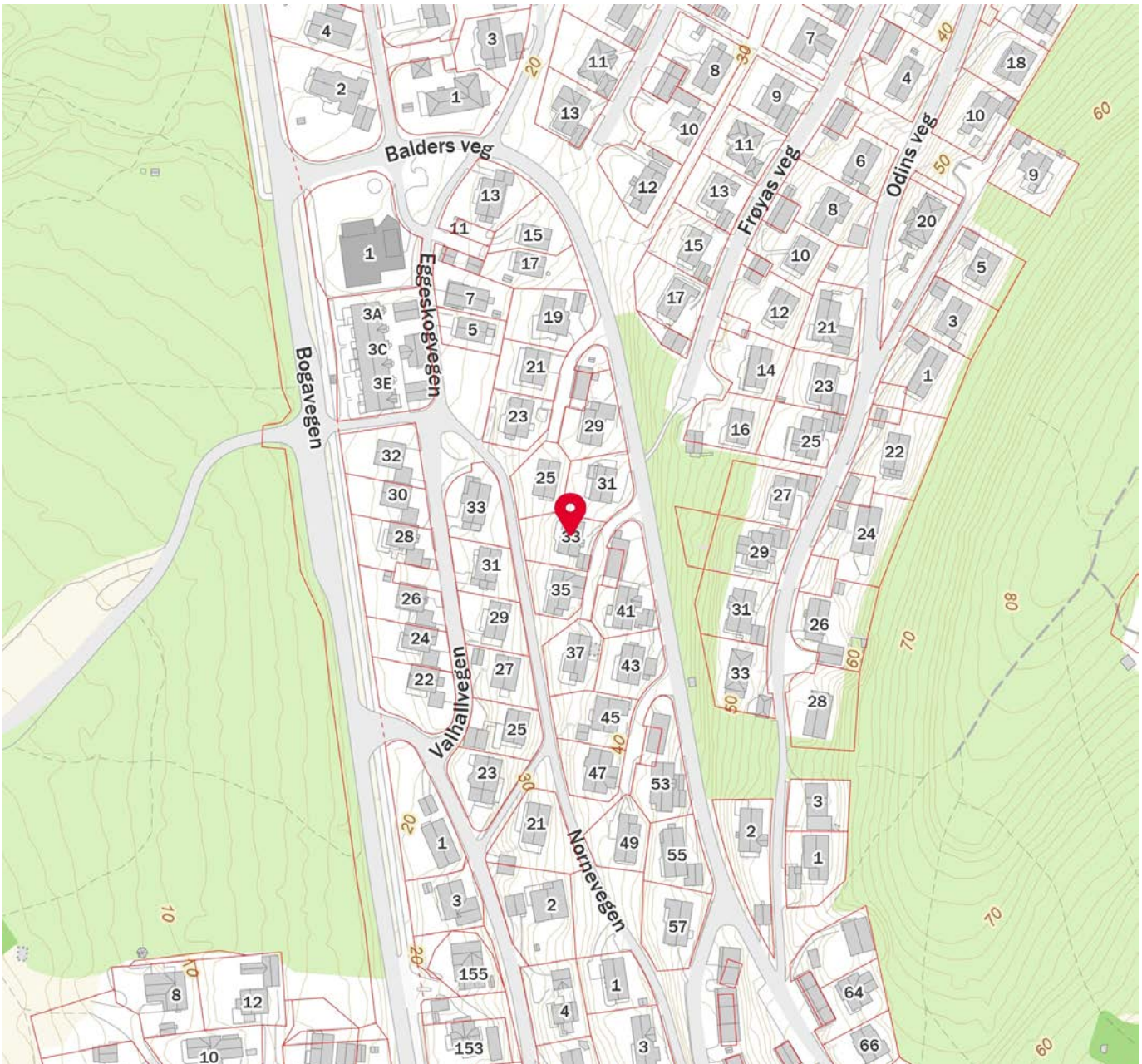

 Innholdet i nabolagsprofilen er hentet fra ulike datakilder, og feil eller mangler kan forekomme. Vurderinger og sitater er innhentet på web og gir uttrykk for hvordan naboeene vurderer nabolaget. FINN.no AS kan ikke holdes ansvarlig for feil/mangler i profilen. Copyright © Finn.no AS 2025



OVERSIKT OVER LØSØRE OG TILBEHØR TIL EIENDOMMEN

Oversikten er utarbeidet av Norges Eiendomsmeglerforbund, Eiendom Norge og Advokatforeningens Eiendomsmeglingsgruppe, og er gjeldende fra 1. januar 2020.

Generelt

Lov om avhending av fast eiendom (avhendingslova/avhl.) av 3. juli 1992 regulerer kjøper og selgers rettigheter og plikter ved overdragelse av fast eiendom og andeler i borettslag.

I henhold til avhl. § 3-4 skal eiendommen, når annet ikke er avtalt, overdras med innredninger og utstyr som etter lov, forskrift eller annet offentlig vedtak skal følge med. Det samme gjelder varig innredning og utstyr som enten er fastmontert eller er særskilt tilpasset bygningen, jf. avhl. § 3-5. Loven inneholder ingen detaljert oversikt over hva som omfattes av «innredning og utstyr», og over hva som skal regnes som «fastmontert eller særskilt tilpasset».

Partene kan fritt avtale hva som skal følge med eiendommen ved salg. Bransjens liste over løsøre og tilbehør som skal følge med eiendommen, er en del av avtalen mellom kjøper og selger dersom ikke annet er opplyst i salgsoppgaven, kjøper har tatt forbehold i bud eller avtale på annen måte er inngått. Der intet annet er avtalt, vil løsøre og tilbehør medfølge slik dette fremkommer av avhl. § 3-4 og § 3-5 og denne oversikt.

Produkter og installasjoner som medfølger overdras uten noen form for garantier, utover eventuell gjenværende leverandørgaranti.

Dersom det er noe i nedenstående liste som ikke finnes på eiendommen, vil det heller ikke medfølge.

- 1. HVITEVARER** medfølger der dette er spesielt angitt i salgsoppgaven.
- 2. HELDEKKENDE TEPPER** følger med uansett festemåte.
- 3. VARMEKILDER**, slik som ovner, kaminer, peiser, varmepumper og panelovner, følger med uansett festemåte. Frittstående biopeiser/varmeovner og terrassevarmere medfølger ikke. Det følger ikke med varmekilder i rom som ikke har vegg- eller fastmonterte varmekilder på visning.
- 4. TV, RADIO OG MUSIKKANLEGG.** TV-antennene og fellesanlegg for TV, herunder parabolantenne, og tuner/dekoder/tv-boks medfølger der dette eies av selger. Veggmontert TV/flatskjerm med tilhørende festeordning samt musikkanlegg følger ikke med (se også punkt 12).
- 5. BADEROMSINNREDNING/UTSTYR.** Badekar, dusjkabinett, dusjvegger, alle fastmonterte speil og hyller, fastmonterte glass- og håndkleholdere, herunder håndklevarmere samt baderomsinnredning, medfølger.
- 6. GARDEROBESKAP** medfølger, selv om disse er løse. Fastmonterte garderobehyller og knagger medfølger. Innredning i garderobeskap, for eksempel løse eller fastmonterte trådkurver, hyller, stenger og lignende, medfølger.

7. KJØKKENINNREDNING medfølger, herunder også åpne, fastmonterte hyller og løs eller fastmontert kjøkkenøy.

8. MARKISER, PERSIENNER og annen type innvendig og utvendig solskjerming, gardinoppheng, lamellgardiner og liftgardiner medfølger.

9. AVTREKKSIVIFTER av alle slag, samt fastmonterte aircondition/ventilasjonsanlegg, medfølger.

10. SENTRALSTØVSUGER medfølger med komplett anlegg, herunder slange, munnstykke mm.

11. LYSKILDER. Kupler, lysstoffarmatur, fastmonterte "spotlights", oppheng og skinner med spotlights samt utelys og hagebelysning medfølger. Vegglamper, krokhengte lamper, lysekroner, prismelamper og lignende som er koblet til sukkerbit eller stikkontakt følger likevel ikke med.

12. INSTALLERTE SMARTHUSLØSNINGER med sentral som styrer lys, varme, lyd o.l., samt tilhørende trådløse enheter som brytere, sensorer, kameraer, integrerte høyttalere el. medfølger. Enkle lysstyringssystem f.eks. med en sentral som kun styrer lyspærer eller smartpærer montert i sokkel medfølger likevel ikke.

13. UTVENDIGE SØPPELKASSER og eventuelt holder/hus til disse medfølger.

14. POSTKASSE medfølger.

15. UTENDØRS INNRETNINGER slik som flaggstang, fastmontert tørkestativ, samt andre faste utearrangementer som f.eks. badestamp, boblekar/jacuzzi og liknende utendørs kar, lekestue, lekestativ, utepeis, fastmontert trommel til vannslange, medfølger. Guidekabel/avgrenskingskabel til robotgressklipper medfølger, men robotgressklipper og ladestasjon for denne medfølger ikke.

16. FASTMONTERT VEGGLADER/LADESTASJON TIL EL-BIL medfølger uavhengig av hvor laderen er montert.

17. SOLCELLEANLEGG med tilhørende teknisk infrastruktur medfølger.

18. GASSBEHOLDER til gasskomfyr og gasspeis medfølger.

19. BRANNSTIGE, BRANNTAU, feiestige og lignende medfølger der dette er påbudt. Løse stiger medfølger ikke.

20. BRANNSLUKNINGSAPPARAT, BRANNSLANGE og RØYKVARSLER medfølger der dette er påbudt. Det er eier og brukers plikt til å se til at utstyret forefinnes på enhver eiendom. Hvis annet ikke er uttrykkelig avtalt, skal dette derfor alltid følge med ved salg av eiendom.

21. SAMTLIGE NØKLER til eiendommen som selger er i besittelse av skal overleveres kjøper på overtakelsen, herunder nøkler til eventuelle boder, uthus, garasjeportåpner e.l. Låses boder, uthus e.l. med hengelås, skal lås og nøkler til disse medfølge.

22. GARASJEHYLLER, bodhyller, lagringshyller og oppheng til bildekk medfølger såfremt de er fastmontert.

Planter, busker og trær som er plantet på tomten, eller fastmonterte kasser og lignende er en del av eiendommen og medfølger i handelen.

Trygghet for deg som boligkjøper



Derfor bør du ha Boligkjøperforsikring:



1 av 4 finner feil etter overtakelse av ny bolig



Advokaten vet hvilke feil som gir krav mot selger



Vi tar saken, uten økonomisk risiko for deg



Advokathjelp er dyrt når du ikke har Boligkjøperforsikring

Advokatforsikring for boligeiere inkluderer i tillegg:

- Samboeravtale og ektepakt
- Arveoppgjør, testament og fremtidsfullmakt
- Kjøp og håndverkertjenester
- Naboforhold og husleie
- ID-tyveri og nettkrenkelser
- Tilgang til viktige digitale kontrakter
- Husstandsdekning
- Opptil 2 mill. i tvistedekning

Hva koster det?

Andelsbolig og aksjeleilighet	8 900 kr
Selveierleilighet og rekkehus	11 900 kr
Ene-, tomannsbolig og tomt	16 900 kr

Pris gjelder for 5 år.

Advokatforsikring for boligeiere kan bare tegnes samtidig med boligkjøperforsikringen, og koster kun kr 2 800 i tillegg per år.

Egenandel kr 4 000 påløper ved takst, tvist eller 10 timer advokatbistand, avhengig av hva som kommer først

Boligkjøperforsikring tegnes hos eiendomsmegler senest ved kontraktsgjøring og gir rett til advokathjelp inntil 5 år etter overtakelse. Forsikringen betales som del av oppgjøret ved boligkjøpet. Advokatforsikringen fornyes årlig ved faktura fra HELP.

Har du spørsmål? Kontakt HELP på 22 99 99 99 eller post@help.no. Les mer på help.no.

Ved kjøp av landbrukseieendom, herunder også småbruk, og annen kombinasjonseieendom, begrenser forsikringen seg til våningshuset (kundens primærbolig). Meglerforetaket mottar kr 5 600/5 600/5 900 i kostnadsgodtgjørelse, avhengig av boligtype, samt et tillegg på kr 1 000 ved salg av Advokatforsikring for boligeiere. Vi tar forbehold om pris- og vilkårsendringer. Hvis premien ikke er innbetalt ved overtakelse, vil avtalen bli kansellert. For fullstendig informasjon om dekning og vilkår, se help.no.



Et hjem er mer verdt enn et hus, og et hus er mer enn bare vegger.

Det er et sted for å skape gode minner
preget av trivsel, omsorg og trygghet.

For oss som jobber med folks hjem hver
eneste dag, er det naturlig å engasjere oss
sammen med SOS-barnebyer for å gi flere
barn et trygt og godt hjem.

For hvert hjem vi formidler, gir vi derfor
100 kroner til SOS-barnebyers arbeid.

aktiv. +



SOS
BARNEBYER

Forbrukerinformasjon om budgivning

Sist oppdatert med virkning fra 1. juli 2025, i forbindelse med ikrafttredelse av endringer i eiendomsmeglingsloven.



Informasjonen er utarbeidet av Forbrukerrådet, Advokatforeningen ved Lovutvalget for eiendomsmegling, Eiendom Norge og Norges Eiendomsmeglerforbund, på grunnlag av bl.a. eiendomsmeglingsloven § 6-8.

Nedenfor gis en oversikt over de retningslinjer som anbefales ved budgivning på eiendommen. Avslutningsvis gis også en kort oversikt over de viktigste rettsreglene tilknyttet budgivning.

Før det legges inn bud på eiendommen oppfordres budgiver til å sette seg inn i all relevant informasjon om eiendommen, herunder salgsoppgave og tilstandsrapport.

GJENNOMFØRING AV BUDGIVNING:

1. Alle bud skal inngis skriftlig til megler, som formidler disse videre til selger. Med skriftlige bud menes også elektroniske meldinger som e-post og SMS når informasjonen i disse er tilgjengelig også for ettertiden. Kravet til skriftlighet gjelder også budforhøyelser, og motbud (bud fra selger), aksept eller avslag fra selger. Før formidling av bud til selger skal megler innhente gyldig legitimasjon og signatur fra budgiver. Kravet til legitimasjon og signatur er oppfylt for budgivere som benytter e-signatur som f.eks. BankID eller MinID.

2. Et bud bør inneholde eiendommens adresse (eventuelt gnr/bnr), kjøpesum, budgivers kontaktinformasjon, finansieringsplan, akseptfrist, overtakelsesdato og eventuelle forbehold som for eksempel usikker finansiering, salg av nåværende bolig ol. Normalt vil ikke et bud med forbehold bli akseptert før forbeholdet er avklart. Konferer gjerne med megler før bud inngis.

3. Megler skal legge til rette for en forsvarlig avvikling av budrunden. I forbrukerforhold (dvs. der selger er forbruker) skal megleren ikke formidle bud med kortere akseptfrist enn kl. 12.00 første virkedag etter siste annonserte visning. Etter denne fristen bør budgivere ikke sette en kortere akseptfrist enn at megler har mulighet til, så langt det er nødvendig, å orientere selger, budgivere og øvrige interessenter om bud og forbehold. Dersom bud inngis med en frist som åpenbart er for kort til at megleren kan avvikle budrunden på en forsvarlig måte som sikrer selger og interessenter et tilstrekkelig grunnlag

for sine handlingsvalg, vil megler fraråde budgiver å stille slik frist.

4. Megler skal ikke formidle bud med forbehold om at budet eller forbehold i budet skal holdes skjult (hemmelig) for andre budgivere og interessenter.

5. Megleren vil uoppfordret gi sin vurdering av det enkelte bud overfor selger, når budet er gitt innenfor fristene i punkt 3.

6. Megleren skal, så langt det er nødvendig og mulig, holde budgiverne skriftlig orientert om mottatte bud, herunder budets størrelse, forbehold og akseptfrist. Megler skal så snart som mulig bekrefte skriftlig overfor budgivere at budene deres er mottatt. For øvrig vil megler, på forespørsel fra andre, opplyse om aktuelle bud på eiendommen, herunder relevante forbehold.

7. Kopi av budjournal skal gis til kjøper og selger uten ugrunnet opphold etter at handel er kommet i stand. Dersom det er viktig for budgiver å bevare sin anonymitet, bør budet formidles gjennom fullmektig.

8. Etter at handel har kommet i stand, eller dersom en budrunde avsluttes uten at handel er kommet i stand, kan en budgiver kreve kopi av budjournalen i anonymisert form.

VIKTIGE AVTALERETTSLIGE FORHOLD:

1. Det eksisterer ingen angrerett ved salg/kjøp av fast eiendom.

2. Når et bud er inngitt til megler og innholdet i budet er formidlet til selger (slik at selger har fått kunnskap om budet), kan budet ikke kalles tilbake. Budet er da bindende for budgiver frem til akseptfristens utløp, med mindre budet før denne tid avslås av selger eller budgiver får melding om at eiendommen er solgt til en annen. Man bør derfor ikke gi bud på flere eiendommer samtidig dersom man ikke ønsker å kjøpe flere enn en eiendom.

3. Selger står fritt til å forkaste eller akseptere ethvert bud, og er for eksempel ikke forpliktet til å akseptere høyeste bud.

4. Når en aksept av et bud har kommet frem til budgiver innen akseptfristens utløp er det inngått en bindende avtale.

5. Husk at et eventuelt bud fra selger til kjøper (såkalte «motbud»), avtalerettslig er et bindende tilbud som medfører at det foreligger en avtale om salg av eiendommen dersom budet i rett tid aksepteres av kjøper.

For eiendommen:

Adresse: Balders veg 33
7725 STEINKJER**Meglerforetak:** Aktiv Eiendomsmegling
Saksbehandler: Tomas Høin**Telefon:** 481 45 822
E-post: tomas.hoin@aktiv.no**Oppdragsnummer:**

Undertegnede gir herved følgende bud på ovennevnte eiendom:

Kjøpesum: Kr. _____**Beløp med bokstaver:** Kr. _____

+ omkostningert iht. opplysninger i salgsoppgaven

Dette budet er bindende for undertegnede frem til og med den: _____ Kl. _____*Dersom annet ikke er angitt gjelder budet til kl. 15.00 første virkedag etter siste annonserte visning. I forbrukerforhold vil bud med kortere akseptfrist enn til kl. 12.00 første virkedag etter siste annonserte visning ikke bli viderefordlet til selger.***Eventuelle forbehold:** _____

Undertegnede er kjent med at selger står fritt til å godta eller forkaste ethvert bud. Likeledes er undertegnede klar over at budet er bindende for budgiver når det er kommet til selgers kunnskap. Handelen er juridisk bindende for begge parter dersom budet aksepteres innen akseptfristen. Undertegnede er kjent med at budjournalen vil bli forelagt kjøper og selger når handel er sluttet.

Ønsket overtakelsesdato: _____

Budet baseres på opplysninger og salgsvilkår som fremkommer av salgsoppgave datert: _____

Kjøpet vil bli finansiert slik:

Låneinstitusjon: _____ Referanse og tlf nr.: _____

Lånt kapital: _____ Kr.: _____

Egenkapital: _____ Kr.: _____

Totalt: _____ Kr.: _____

Egenkapital består av: Salg av nåværende bolig eller fast eiendom Disponibelt kontantbeløp (bankinnskudd)Jeg gir bud som: Forbruker Ledd i næringsvirksomhet / juridisk person (selskap)Jeg samtykker til bruk av elektronisk kommunikasjon: Ja Nei

Navn: _____

Navn: _____

Fødselsnr. (11 siffer): _____

Fødselsnr. (11 siffer): _____

Adresse: _____

Adresse: _____

Postnr.: _____ Sted: _____

Postnr.: _____ Sted: _____

Tlf.: _____ E-post: _____

Tlf.: _____ E-post: _____

Dato.: _____ Sign: _____

Dato.: _____ Sign: _____

Kopi av legitimasjon

Kopi av legitimasjon

aktiv.
Tar deg videre