

aktiv.



Rismohagan 9, 2052 JESSHEIM

Flott enebolig i kjede med garasje, carport, stor terrasse, hage og meget attraktiv hjørnebeliggenhet - barnevennlig!



Daglig leder/ Eiendomsmegler MNEF

Tommy Breen

Mobil 932 24 504

E-post tommy.breen@aktiv.no

Aktiv Eiendomsmegling Jessheim

Trondheimsvegen 86, 2050 Jessheim. TLF. 63 85 50 00

Nøkkelinformasjon

Prisant.: Kr 6 290 000,-

Omkostn.: Kr 158 640,-

Total ink omk.: Kr 6 448 640,-

Selger: Tone Merethe

Aleksandersen

Salgsobjekt: Rekkehus

Eierform: Eiet

Byggeår: 2012

BRA-i/BRA Total 140/178 kvm

Tomtstr.: 511.2 kvm

Soverom: 4

Antall rom: 5

Gnr./bnr. Gnr. 81, bnr. 335

Gnr. 81, bnr. 344

Oppdragsnr.: 1208260081

Flott enebolig i kjede med garasje, carport, stor terrasse, hage og meget fin hjørnebeliggenhet!

Velkommen til Rismohagan 9!

Boligen går over to plan og inneholder gang med garderobeskap, lys stue med vedovn, flott kjøkken med integrerte hvitevarer, 4 gode soverom - flere med garderobeskap, 2 flislagte bad - hvorav ett med badekar og innvendig bod. Det er adkomst fra stuen til en stor terrasse på hele 56 kvm med gode solforhold. Videre er det hage med plen og lekestue.

Garasje, carport og to uteboder.

Beliggende i et attraktivt og veletablert boligområde uten gjennomgangstrafikk, tett opp til Jessheim sentrum. Gangavstand til daglige servicetilbud, barnehager og skoler, samt offentlig kommunikasjon med bussforbindelser. Kort avstand til Jessheim sentrum med et godt utvalg i forretninger, fasiliteter servicefunksjoner samt ytterligere offentlig kommunikasjon med buss og tog.



Innhold

Nøkkelinformasjon	2
Om eiendommen	19
Tilstandsrapport	36
Egenerklæring	58
Energiattest	65
Nabolagsprofil	70
Budskjema	92



Velkommen til Rismohagan 9! En innholdsrik og familievennlig enebolig i kjede med flott endebeleggenhet. (Foto: Trond Walsø).



Boligen har en stor terrasse på baksiden med tilkomst fra stuen.



Terrassen er på hele 56 kvm og har god plass til utemøblement i forskjellige soner.



Eiendommen har også en flott opparbeidet og skjermet hage i bakkant med plen og beplantning.



Det er svært gode bilopptillingsmuligheter på eiendommen, både i garasje, carport og på asfaltert gårdsplass foran inngangsparti.



Det er bod både tilknyttet carporten og ved inngangsparti. Fint inngangsparti med belegningsstein. Velkommen inn!

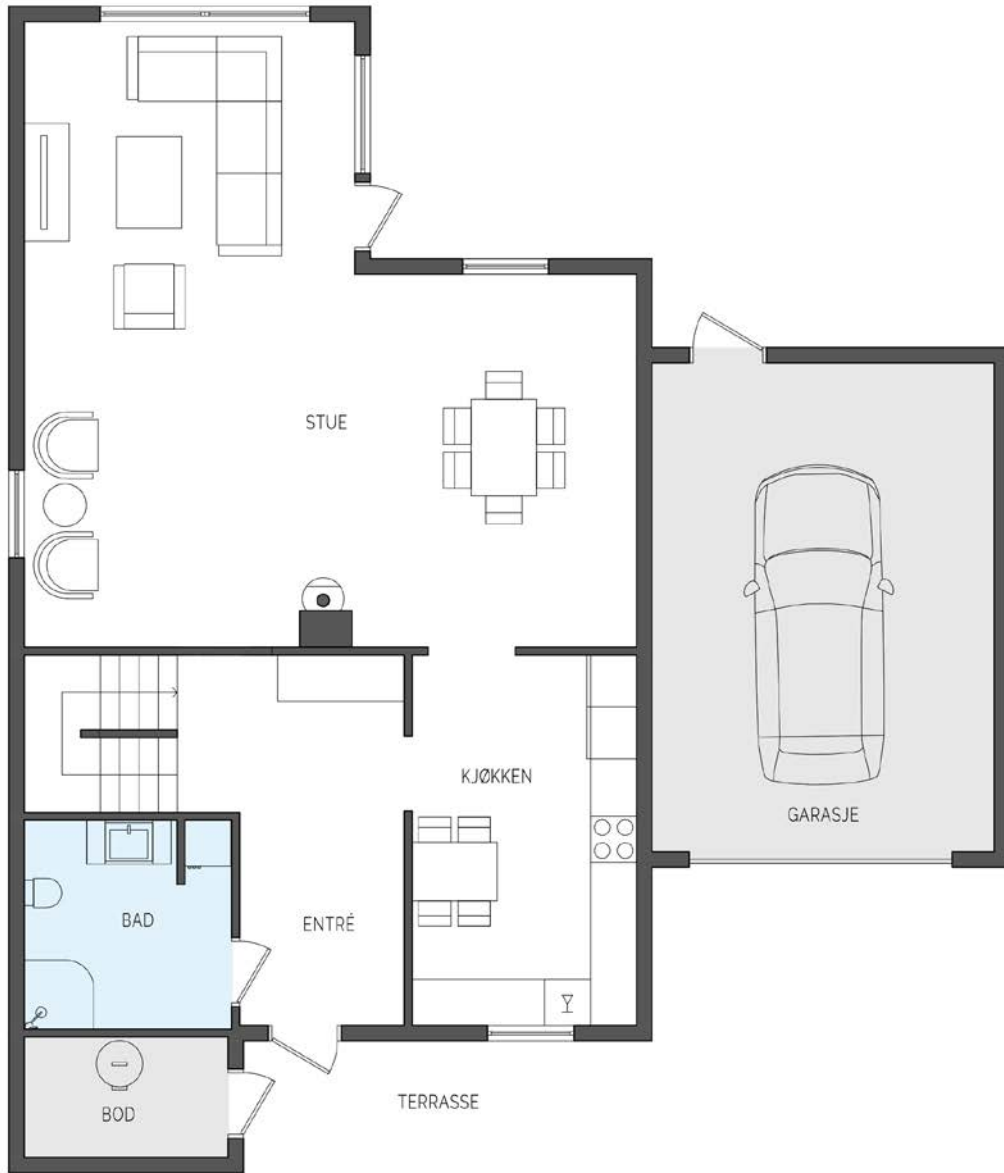

illustrasjonen er ikke en teknisk tegning og avvik kan forekomme.

Plantegningen er ikke i målestokk og noe avvik kan forekomme. Megler/selger tar ikke ansvar for evt. feil.



Boligen har en lys og romslig stue med god plass til møblering i flere soner.



Stuen har laminat på gulv og malte veggoverflater.



I stuen er det oppvarming både via luft til luft varmepumpe på vegg og vedfyring i vedovn.



Spisestue og vedovn.



Lyst og pent kjøkken med mye skap- og benkeplass.



Kjøkkeninnredningen har hvite profilerte fronter og laminert benkeplate. Det er fliser på vegg bak ventilatoren og over benkeplaten.



I kjøkkenet er det tilhørende integrerte hvitevarer som medfølger i handelen, herunder stekeovn, platetopp og oppvaskmaskin. Det er avsatt plass til kjøleskap.



Pent kjøkken i lyse farger.



Fint flislagt bad i 1. etasje med gulvvarme.



Gang/entre med flislagt gulv med gulvvarme.

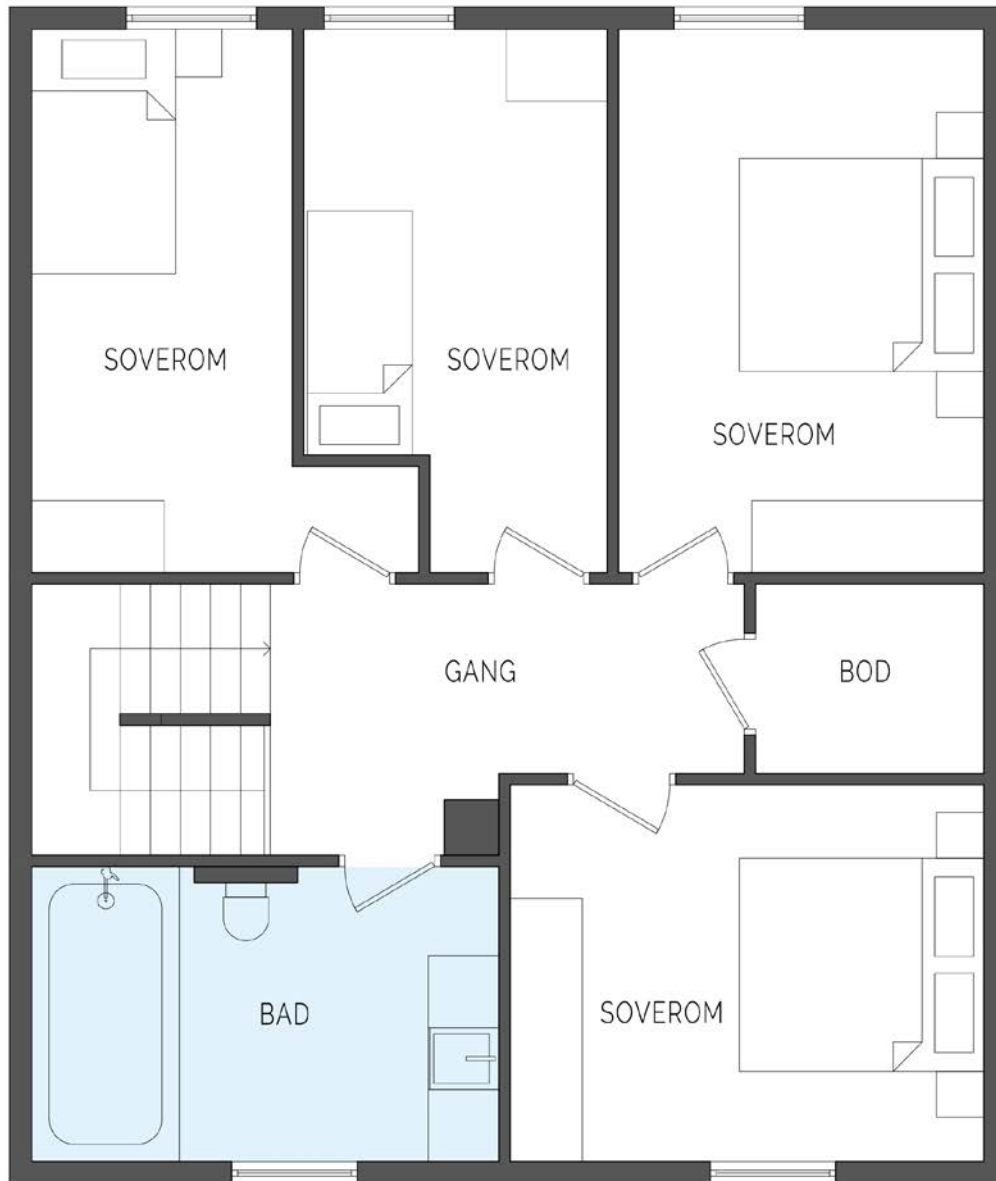

illustrasjonen er ikke en teknisk tegning og avvik kan forekomme.

Plantegningen er ikke i målestokk og noe avvik kan forekomme. Megler/selger tar ikke ansvar for evt. feil.



Flott hovedsoverom i 2. etasje.



I hovedsoverommet er det tilhørende skyvedørgarderobe.



Soverom i 2. etasje.



I soverommet er det også tilhørende garderobeskap.



Soverom - perfekt som barnerom.



Soverom.



Soverom i 2. etasje av god størrelse.



Soverom med tilhørende garderobeskap.



Pent flislagt bad med gulvvarme i 2. etasje.



Badet er innredet med servant i baderomsinnredning, vegghengt toalett og badekar med dusjarmatur på vegg.

Om eiendommen

Om boligen

Areal

BRA - i: 140 kvm

BRA - e: 38 kvm

BRA totalt: 178 kvm

TBA: 56 kvm

Rekkehus

Bruksareal fordelt på etasje

1. etasje

BRA-i: 76 kvm Gang, stue, kjøkken og bad.

BRA-e: 24 kvm Sportsbod og garasje.

2. etasje

BRA-i: 64 kvm Gang, bad, bod og 4 soverom.

TBA fordelt på etasje

1. etasje

56 kvm Terrasseareal.

Carport/bod

Bruksareal fordelt på etasje

1. etasje

BRA-e: 14 kvm Utebod.

Takstmannens kommentar til arealoppmåling

Takhøyde 1. etasje: 2,40 m.

Takhøyde 2. etasje: 2,40 m.

Arealer og høyder er målt etter beste evne med håndholdt lasermåler.

Tomtetype

Eiet

Tomtestørrelse

511.2 kvm

Tomtebeskrivelse

Eiendommen har en fin hjørnebeliggenhet i en rolig gate uten gjennomgangstrafikk. Tomten er pent opparbeidet med hage med plen og beplantning i bakkant. Hagen er også gjerdet inn på en side og hat hekk mot veien.

Gårdsplass foran boligen med belegningsstein og asfaltert område med fine biloppstillingsmuligheter.

Beliggenhet

Boligen ligger i et populært og meget barnevennlig boligområde på Ekornrud, like utenfor Jessheim sentrum. Området har umiddelbar nærhet til turterreng, samt kort vei til skoler, barnehager og offentlig kommunikasjon.

Det er også kort vei til dagligvarebutikker, som bla. Extra Algarheimsvegen eller Meny og Rema 1000 Gystadparken. I Gystadparken er det også flere store næringskjeder som Bohus, Jysk, Jula og Gausdal Landhandleri. På andre siden av veien er bilbyen på Jessheim med flere forhandlere, og ikke minst Biltema og Mekonomen.

Det er gang- og sykkelvei til sentrum, som har et rikt utvalg av fasiliteter og servicetilbud. Thon senter Jessheim er et moderne kjøpesenter som for tiden er ett av Norges største med serveringssteder og ca. 140 butikker herunder en mengde kjedebutikker, samt flere spennende nisjebutikker. Jessheim Kommune- og kulturhus byr på konserter, teater, revyer, kunstutstillinger og 3 kinosaler.

Ved UKI Arena/Jessheim stadion finner du fotballbane, friidrettsbane og Jessheim is- og flerbrukshall som åpnet dørene i 2014. Hallen huser blant annet håndballbaner, innebandybaner, volleyballbaner, løpebaner og styrkerom for å nevne noe. Ull/Kisa er Jessheims idrettslag, og de tilbyr bla. fotball, håndball, friidrett og innebandy.

Populære Jessheimbadet åpnet dørene i juni 2021, og byr på 25 meters svømmebasseng, stupebasseng, barnebasseng, boblebad, m.m. Det er også flere store treningssentre å velge mellom på Jessheim, bla. Sats, Spent, Fresh og Evo.

Jessheimmarka i nærområdet byr på flotte turstier med soppløype og stolpejakt, samt oppkjørte skiløyper i vintersesongen.

Videre er Nordbytjernet på andre siden av Jessheim et av de flotteste friluftsområdene i Ullensaker. Rundt tjernet er det godt tilrettelagt med turveier for rullestolbrukere og folk med barnevogn. Nordbytjernet har flere badeplasser med strender, volleyballbaner, badebrygger og fiskebrygger. Fra tjernet går det løyper i skogområdet Vestmoen og videre til Olaløkka på Sand og Ringbanen på Gardermoen. Det er også fotballbaner og

tennisbane i dette området.

Jessheim i Ullensaker kommune er en by som opplever en sterk befolkningsvekst. Kommunen vokser med ca 1.000 innbyggere i året og har nå over 45.000 innbyggere. Befolkningsveksten stiller store krav til utvikling for å kunne ivareta gode tjenester også i fremtiden, og det jobbes kontinuerlig med å gjøre kommunen enda mer attraktiv.

Avstander med bil:

Jessheim sentrum ca 5 min

OSL Gardermoen ca 13 min

Lillestrøm ca 35 min

Oslo ca 40 min

For ytterligere informasjon se www.ullensaker.kommune.no

Adkomst

Se vedlagte veikart i Finn annonsen for kjørebekrivelse til eiendommen. Det vil bli satt opp visningsskilt under visning.

Barnehage/Skole/Fritid

Det er ca. 2 km til Algarheim barneskole. Skolen har ca. 440 elever og flotte uteområder.

Det er ca. 3 km til Gystadmarka ungdomsskole. Skolen har 670 elever og 70 ansatte. Gystadmarka skole har et moderne skolebygg, og ligger ved Gystadmarka idrettspark med friidrettsbane, skatepark, sykkelanlegg, fotballstadion, is- og flerbrukshall og svømmeanlegget like ved.

Det finnes flere barnehager i området, både offentlige og private, bla. Læringsverkstedet Ekornrud som ligger like ved.

På Jessheim finner du også Jessheim videregående skole som tilbyr flere spennende studieretninger.

Skolekrets

Algarheim skolekrets.

Offentlig kommunikasjon

Fra Jessheim stasjon går det ofte tog til/fra Oslo. Se vy.no for rutetider.

Nærmeste busstopp ligger i Algarheimsvegen ca 500 meters gange fra boligen og heter Holm, herfra går det buss til/fra Jessheim sentrum og videre til Oslo lufthavn Gardermoen.

Bygningssakkyndig

Eirik Kalheim

Type rapport

Tilstandsrapport

Byggemåte

Eiendommen er et rekkehus over to plan, oppført i 2012 i trekonstruksjoner. Bygningen er etablert på byggegrunn av løsmasser, med fundamenter på en støpt plate av betong. Dreneringen er fra byggeåret 2012.

Veggkonstruksjonen består av bindingsverk fra byggeår, med utvendig liggende bordkledning som fasademateriale.

Takkonstruksjonen er utført med W-takstoler i tre og er tekket med betongtakstein. Renner, nedløp og beslag er av sort lakkert metall.

Etasjeskiller er konstruert av trebjelkelag, med støpt betong i første etasje.

Bygningen har PVC-vinduer med 3-lags glass, samt malte ytterdører og en PVC balkongdør. Garasjen har en leddport av metall.

Terrassen er bygget med impregnert bjelkelag og terrassebord.

Garasje: Bygningen er generelt bygget med trekonstruksjoner, i samsvar med den byggemetoden som var vanlig på oppføringstidspunktet.

Carport/bod: Det er i senere tid etablert en bygning med carport og bod. Dette er gjort ved egeninnsats.

Tilstandsgard 2 - avvik som kan kreve tiltak:

Ventilasjon

Det er ukjent om det er utført service på det balanserte ventilasjonsanlegget de siste 5 årene. Regelmessig service anbefales normalt hvert 2.-3. år for å sikre god funksjon, energieffektivitet og inneklime. Manglende vedlikehold kan medføre redusert ytelse og økt slitasje på komponenter.

Konsekvens/tiltak: For å sikre optimal funksjon, energieffektivitet og godt inneklime, anbefales det at anlegget gjennomgår service og kontroll av komponenter. Dette inkluderer blant annet rengjøring av aggregat, kontroll av filter, vifter og innstillinger. Regelmessig vedlikehold er viktig for å opprettholde anleggets levetid og ytelse.

Lovlighet:

Byggetegninger: Godkjente byggetegninger er fremvist og gjennomgått. Det registreres ingen avvik ut i fra disse.

Interessenter bes lese gjennom vedlagte tilstandsrapport utført av Eirik Kalheim, datert 28.04.2026, for ytterligere informasjon. Vi oppfordrer interessenter til å sette seg inn i tilstandsrapporten før visning.

Sammendrag selgers egenerklæring

Selger kjøpte boligen i 2021. Selger har bodd i boligen de siste 12 månedne.

Våtrom, tak og fasade

1. Vet du om det er, eller har vært, feil eller skader på bad/våtrom?

Svar: Ja. I tidligere tilstandsrapport 2018 kommer det frem at det er for dårlig fall mot sluk, badet har lav terskel og badet er dermed ikke godt nok sikret i forhold til lekkasjer. Dette gjelder begge bad. Det er ikke gjort noe med dette.

2. Vet du om det er gjort arbeid på bad eller våtrom, enten av deg eller tidligere eiere?

Svar: Ja.

Beskrivelse av arbeidet: Bytte av servant på bad i 2. etasje. Bytte av servantskap og servant i 1. etasje.

Ufaglært arbeid.

Hvilket år ble jobben fullført?: 2026.

7. Vet du om det er utført arbeid på garasje eller øvrige tilleggsbygninger, av enten deg eller tidligere eiere?

Svar: Ja.

1. Bytte av terrassebord.

Faglært arbeid. Firmanavn: DECOBYGGESERVICE AS

Hvilket år ble jobben fullført?: 2022.

2. Oppført carport med bod.

Ufaglært arbeid.

Hvilket år ble jobben fullført?: 2021.

Tekniske installasjoner

13. Vet du om det er, eller har vært, skadedyr eller sjenerende insekter på eiendommen eller i boligen?

Svar: Ja. Det ble observert og fanget mus på blindloftet. Det har aldri vært tegn til mus i selve boligdelen. Inngangspunkter ble identifisert og tettet umiddelbart. Det er ikke observert tegn til mus etter dette.

Er det gjort tiltak, eller er feilen/skaden utbedret?

Svar: Ja.

Beskrivelse av arbeidet: Inngangspunkter ble identifisert og tettet umiddelbart. Det er ikke observert tegn til mus etter dette.

Faglært arbeid. Firmanavn: Pelias
Hvilket år ble jobben fullført?: 2025.

Eiendommen og omgivelsene

26. Vet du om boligen eller eiendommen har blitt endret eller bygget ut etter opprinnelig byggeår, enten av deg eller tidligere eiere?

Svar: Ja. Oppført carport med bod.

Er tiltaket godkjent av kommunen?

Svar: Ja. Søkt dispensasjon godkjent av kommunen.

33. Vet du om det finnes skaderapporter, tilstandsvurderinger, boligsalgsrapporter eller om det er utført målinger for boligen?

Svar: Ja. Har rapport fra Pelias, digitalt.

Generelt

38. Vet du om det er gjort arbeid på eiendommen som ikke er nevnt i de andre spørsmålene?

Svar: Ja. Ufaglært arbeid.

Beskrivelse av arbeidet: Installert lys innvendig og utvendig, og stikkontakt i frittstående bod/carport.

Hvilket år ble jobben fullført?: 2021.

Innhold

Planløsning:

1. etasje: Gang, stue, kjøkken og bad.

2. etasje: Gang, bad, bod og 4 soverom.

Kort fortalt:

- Enebolig i kjede med fin endebelighet.
- Gang med gulvvarme og skyedørsgarderobe med speilfronter.
- Flott kjøkken med mye skap- og benkeplass, samt plass til spisebord.
- Integrert stekeovn, platetopp og oppvaskmaskin i kjøkken.
- Stue med varmepumpe og vedovn.
- Fire gode soverom, alle i 2. etasje.
- I tre av soverommene er det tilhørende garderober.
- Flislagt bad i 1. etasje med gulvvarme og opplegg for vaskemaskin.
- Pent flislagt bad med badekar i 2. etasje.
- Innvendig bod i 2. etasje.
- Stor og flott terrasse på hele 56 kvm med gode solforhold.
- Sportsbod ved inngangsparti.
- Garasje.
- Carport med bod på siden.

- Asfaltert gårdsplass foran inngangsparti med gode biloppstillingsmuligheter.
- Fin og skjermet hage med plen og beplantning.
- Fin og barnevennlig beliggenhet på Ekornrud, like utenfor Jessheim sentrum.

Standard

Kjøkken 1. etasje:

Pent og velholdt kjøkken med mye skap- og benkeplass. Det er også fin plass til spisebord i kjøkkenet. Kjøkkenet har innredning med hvite, profilerte fronter og benkeplate av laminat. Kjøkkenet er utstyrt med integrerte hvitevarer som medfølger herunder oppvaskmaskin, platetopp, stekeovn og komfyrvakt. Det er avtrekk via balansert anlegg. Kjøleskap medfølger ikke.

Bad 1. etasje:

Fint flislagt bad med gulvvarme. Badet er utstyrt med servant i baderomsinnredning, speil, toalett og dusjhjørne. Det er også opplegg for vaskemaskin og tørketrommel på badet. Ventilasjon er via balansert anlegg med tilluft fra dør.

Bad 2. etasje:

Pent flislagt bad rom med gulvvarme i boligens 2. etasje. Rommet er utstyrt med servant i baderomsinnredning, speil med belysning over, veggmontert toalett og badekar. Det er balansert ventilasjon med tilluft fra dør.

Innvendige overflater:

Gulv: Laminat og fliser.

Vegger: Malte plater. Fliser på baderomsvegger.

Himling: Panel.

Tekniske installasjoner:

- Vannledninger: Innvendige vannledninger er av plast (rør i rør) og er besiktiget i rørskap.
 - Avløpsrør: Det er avløpsrør av plast.
 - Ventilasjon: Boligen har balansert ventilasjon. Det er utført jevnlig filterskifte i henhold til eier.
 - Varmesentral: Det er installert varmepumpe fra 2018.
 - Varmtvannstank: Varmtvannstanken er på ca. 200 liter.
 - Elektrisk anlegg: Elektrisk skjult anlegg med automatsikringer fra byggeår 2012.
- Arbeider i forbindelse med oppsett av carport er utført som egeninnsats. Det er utført arbeid på anlegget etter 1999, men samsvarserklæring foreligger ikke. Kursfortegnelse er i samsvar med antall sikringer.

Innbo og løsøre

Bransjens liste over løsøre og tilbehør legges til grunn for salget dersom ikke annet fremkommer av salgsoppgaven. Listen følger vedlagt salgsoppgaven. Det er full avtalefrihet om hva som skal følge med bolig og fritidsbolig ved salg. Hvis hvitevarer

og/eller annet teknisk utstyr medfølger, gis det ingen garantier i forhold til tilstand, funksjonalitet og levetid på disse.

Følgende medfølger ikke i handelen:

- Taklamper: lampe på hovedsoverom, lampe gjesterom i 2.etg, lampe formet som sky i soverom, lampe over kjøkkenbord, lampe over spisebord.
- Hyller på soverom i 2. etasje(barnerom).
- Kjøleskap.
- Fryser i bod.

Hvitevarer

Kun hvitevarer som er spesifikt angitt i salgsoppgaven, følger med. Dette gjelder uavhengig av om hvitevaren(e) eventuelt kan anses som integrerte.

TV/Internett/Bredbånd

Eier tegner eget abonnement for tv og bredbånd på eiendommen.

Parkering

Parkering i tilhørende garasje og carport. Videre er det biloppstillingsplass på egen gårds plass foran boligen.

Radonmåling

Det er ikke foretatt radonmålinger, og bygget er heller ikke utført med radonsperre.

Diverse

Foretaket og Aktiv-kjeden har flere samarbeidspartnere som tilbyr produkter eller tjenester i forbindelse med gjennomføringen av megleroppdraget:

- I forbindelse med forberedelse av salget, innhenter vi informasjon om eiendommen hovedsakelig fra vår samarbeidspartner Ambita
- Fremtind leverer boligselgerforsikring, samt tilbyr andre forsikringer
- Help Forsikring leverer boligkjøperforsikring
- Vend Marketplaces, eier av annonseplattformen Finn.no
- Overo leverer oppgjørsskjema og overtakelsesprotokoll. Kundene tilbys ulike leverandører for strøm og alarm avhengig av tilbydere i området. Meglerforetaket mottar betaling for tilleggstjenestene.
- Banker i Eika-alliansen tilbyr finansielle tjenester
- Signicat leverer digitale løsninger for signering av dokumenter
- Vitec Megler leverer salgsstøttesystemet, herunder elektronisk løsning for budgivning

Energi

Oppvarming

Boligen varmes opp med elektriske panelovner, varmepumpe og gulvvarme på badene og i gangen. Videre er det vedovn for vedfyring i 1. etasje.

Energimerke

C

Informasjon om energiklasse

Alle som skal selge eller leie ut eiendom må som hovedregel energimerke boligen og fremskaffe en energiattest. Unntak gjelder blant annet for frittstående bygninger med bruksareal på mindre enn 50 m². Det er eier som plikter å fremlegge energiattest og eier er selv ansvarlig for at opplysningene er riktige. For ytterligere informasjon se www.enova.no/nb/energimerking/energimerk-din-bolig. Dersom eier har energimerket boligen vil komplett energiattest fås ved henvendelse til megler.

Økonomi

Total prisantydning eksklusiv omkostninger

Kr 6 290 000

Omkostninger kjøper

6 290 000 (Prisantydning)

Omkostninger

157 250 (Dokumentavgift)

300 (Panteattest kjøper)

545 (Tinglysningsgebyr pantedokument)

545 (Tinglysningsgebyr skjøte)

11 900 (Boligkjøperforsikring - fem års varighet (valgfritt))

2 800 (Advokatforsikring for boligeiere - ett års varighet (valgfritt))

158 640 (Omkostninger totalt)

170 540 (med Boligkjøperforsikring - fem års varighet)

173 340 (med Boligkjøperforsikring inkludert ett år med Advokatforsikring for boligeiere)

6 448 640 (Totalpris. inkl. omkostninger)

6 460 540 (Totalpris. inkl. omkostninger (med Boligkjøperforsikring - fem års varighet))

6 463 340 (Totalpris. inkl. omkostninger (med Boligkjøperforsikring inkludert ett år med Advokatforsikring for boligeiere))

Regnestykket forutsetter at det kun tinglyses ett pantedokument og at eiendommen selges til prisantydning. Det tas forbehold om endringer i offentlige avgifter/gebyrer.

Kommunale avgifter

Kr 22 918 for år 2026

Informasjon om kommunale avgifter

De kommunale avgiftene omfatter vann- og avløpsgebyr, renovasjonsgebyr samt feie- og tilsynsavgift. Det gjøres oppmerksom på at det kan forekomme variasjon i avgiftene som følge av forbruk og eventuelle kommunale endringer av gebyr/avgift.

Kommunale avgifter varierer årlig. Oppgitt sum er stipulert for 2026.

Informasjon om eiendomsskatt

Det er pt. ikke eiendomsskatt i Ullensaker kommune.

Formuesverdi primærbolig

Kr 1 708 609 for år 2024

Formuesverdi sekundærbolig

Kr 6 834 434 for år 2024

Informasjon om formuesverdi

Formuesverdien er hentet fra Skatteetatens boligkalkulator.

Stortinget har vedtatt en ny modell for beregning av formuesverdi for bolig. Den nye utregningsmodellen beregner boligverdier basert på grunnkretser i stedet for kommuner, og skal benyttes fra og med inntektsåret 2026.

Dette kan medføre at markedsverdien settes høyere eller lavere enn tidligere, og innebærer at både selger og megler kan benytte tall som ikke nødvendigvis er oppdaterte på tidspunktet for utarbeidelse av salgsoppgaven. Det tas derfor forbehold om at formuesverdien kan bli endret og eventuelt øke ved endelig fastsettelse i skatteåret.

For primærbolig utgjør formuesverdien 25 prosent av beregnet markedsverdi opptil 10 millioner, og deretter 70 prosent av den delen som overstiger dette beløpet. For sekundærbolig utgjør formuesverdien 100 prosent av beregnet markedsverdi.

Ytterligere informasjon finnes på skatteetaten.no.

Kjøper bærer risikoen for eventuell skatteøkning.

Andre utgifter

Eier står selv ansvarlig for kostnader tilknyttet kommunale avgifter, strømforbruk, forsikringer, m.m.

Årlig velforeningsavgift

Kr 4 800

Velforening

Det er pliktig medlemskap i huseierforeningen; Rismohagan Sameie. Sameiet består av eiendommene i gaten og drifter bla. felles vei og pumpekum.

Det betales inn kr. 400,- per eiendom, per måned. Innbetalingen dekker løpende utgifter til strøm, snømåking, vedlikehold og drift av pumpekum, samt oppsparing av buffer til uforutsette utgifter og fremtidig vedlikehold.

Tilbud om lånefinansiering

Aktiv Eiendomsmegling samarbeider med sparebankene i Eika Alliansen om formidling av finansielle tjenester. Ta gjerne kontakt med megler for formidling av et uforpliktende tilbud om finansiering. Meglerforetaket kan motta provisjon ved formidling av finansielle tjenester.

Offentlige forhold

Eiendommens betegnelse

Gårdsnummer 81, bruksnummer 335 i Ullensaker kommune. Gårdsnummer 81, bruksnummer 344 i Ullensaker kommune.

Tinglyste heftelser og rettigheter

På eiendommen er det tinglyst følgende heftelser og rettigheter som følger eiendommens matrikkel ved overskjøting til ny hjemmelshaver:

3209/81/335:

30.01.2012 - Dokumentnr: 82814 - Best. om vann/kloakkledn.

Bestemmelse om elektriske ledninger/kabler

Gjelder denne registerenheten med flere

30.01.2012 - Dokumentnr: 82872 - Erklæring/avtale

Pliktig medlemskap i velforening/huseierforening

Gjelder denne registerenheten med flere

01.11.2011 - Dokumentnr: 896857 - Registrering av grunn

Denne matrikkelenhet opprettet fra:

Knr:3209 Gnr:81 Bnr:246

01.01.2020 - Dokumentnr: 227094 - Omnummerering ved kommuneendring

Tidligere: Knr:0235 Gnr:81 Bnr:335

01.01.2024 - Dokumentnr: 210995 - Omnummerering ved kommuneendring

Tidligere: Knr:3033 Gnr:81 Bnr:335

Heftelsene omhandler solidarisk ansvar for felles private kabler, vann- og avløpsledninger som går mellom eiendommene i gaten/huseierforeningen og frem til kommunalt tilknytningspunkt, rett for kommunen til tilkomst til ledninger ved vedlikehold, pliktig medlemskap i velforening/huseierforening på feltet og registrering av eiendommen.

Ferdigattest/brukstillatelse

Det foreligger ferdigattest for 4 stk eneboliger med garasje i rekke på eiendom Rismohagan 3, 5, 7, 9, 2050 Jessheim, datert 24.05.2012.

Ferdigattesten gjelder for gnr/bnr: 81/335, 81/337, 81/338 og 81/340.

Det foreligger søknad om dispensasjon for plassering av carport/bod utenfor regulert byggegrense. Carport bygget i 2021 og det foreligger tegninger hos kommunen.

Ferdigattest/brukstillatelse datert

24.05.2012.

Vei, vann og avløp

Eiendommen har adkomst via privat vei.

Eiendommen er tilknyttet offentlig vann- og avløpsnett via privat stikkledninger. Vannmåler er ikke installert.

Regulerings- og arealplaner

Eiendommen er regulert til bolig i reguleringsplan for «Ekornrudsletta 1 og 2» m/best. vedtatt 28.02.2005.

Avsatt i kommuneplanen til nåværende boligbebyggelse. Vedtatt 23.03.2021.

Det fremkommer av opplysninger fra kommunen at eiendommen er berørt av støy fra vei.

Adgang til utleie

Hele boligen kan leies ut.

Legalpant

Kommunen har legalpant i eiendommen for forfalte krav på eiendomsskatt og kommunale avgifter/gebyrer.

Konsesjon

Erverv av eiendommen er konsesjonsfritt.

Odelsrett

Det er ikke odel på eiendommen.

Kontraktsgrunnlag

Kjøpsbetingelser

Eiendommen skal overleveres til kjøper i tråd med det som er avtalt. Det er viktig at kjøper setter seg grundig inn i alle salgsdokumentene, herunder salgsoppgave, tilstandsrapport og selgers egenerklæring. Kjøper anses kjent med forhold som er tydelig beskrevet i salgsdokumentene. Forhold som er beskrevet i salgsdokumentene kan ikke påberopes som mangler. Dette gjelder uavhengig av om kjøper har lest dokumentene. Alle interessenter oppfordres til å undersøke eiendommen nøye, gjerne sammen med fagkyndig, før bud inngis. Kjøper som velger å kjøpe usett, kan som hovedregel ikke gjøre gjeldende som mangel noe kjøper burde blitt kjent med ved undersøkelse av eiendommen, eller som er tydelig beskrevet i salgsdokumentene. Hvis noe trenger avklaring, anbefaler vi at kjøper rådfører seg med eiendomsmegler eller en fagkyndig før det legges inn bud.

Kjøper har krav på at eiendommen er i henhold til avtalen. Hvis det ikke er avtalt noe særskilt, kan eiendommen ha en mangel dersom den ikke er slik kjøper må kunne forvente ut ifra blant annet boligens alder, type og synlige tilstand. Det samme gjelder hvis det er holdt tilbake eller gitt uriktige opplysninger om eiendommen som ikke er rettet i tide på en tydelig måte, og man må gå ut fra at opplysningen har virket inn på avtalen. En bolig som har blitt brukt i en viss tid, har vanligvis blitt utsatt for slitasje, og skader kan ha oppstått. Slik bruksslitasje må kjøper regne med, og det kan avdekkes enkelte forhold etter overtakelse som gjør utbedringer nødvendig. Normal slitasje og skader som trenger utbedring, er innenfor hva kjøper må forvente, og vil ikke utgjøre en mangel.

Boligen kan også ha en mangel hvis opplyst areal avviker fra faktisk størrelse. Avviket må være minst 2 prosent, og minst 1 kvadratmeter. Det er likevel ikke en mangel dersom selger godtgjør at kjøperen ikke la vekt på opplysningen, jf. avhendingsloven § 3-3 (2).

Ved beregning av et eventuelt prisavslag eller erstatning, må kjøper selv dekke tap/kostnader opp til et beløp på kr 10 000 (egenandel). Egenandel kommer først på tale når det er konstatert mangel ved eiendommen.

Hvis kjøper ikke er forbruker, selges eiendommen "som den er", og selgers ansvar er da begrenset, jf. avhl. § 3-9, første ledd 2. pkt. Avhl. § 3-3 (2) fravikes, og hvorvidt et innendørs arealavvik karakteriseres som en mangel vurderes etter avhl. § 3-8.

Informasjon om kjøpers undersøkelsesplikt, herunder oppfordringen om å undersøke eiendommen nøye, gjelder også for kjøpere som ikke anses som forbrukere. Med forbrukerkjøp menes kjøp av eiendom når kjøperen er en fysisk person som ikke

hovedsakelig handler som ledd i næringsvirksomhet.

Overtakelse

Overtagelse etter avtale med selger. Vennligst oppgi ønsket dato i vedlagte budskjema.

Budgivning

Budgivning i forbrukerforhold

Budgivere oppfordres til å legge inn bud elektronisk. Dette gjøres på eiendommens hjemmeside på aktiv.no, ved å bruke «Gi bud»-knappen. Ved elektronisk budgivning, samtykker budgiver til elektronisk kommunikasjon. Eiendomsmegler skal legge til rette for en forsvarlig avvikling av budrunden og kan ikke videreformidle bud med en kortere akseptfrist enn kl. 12.00 første virkedag etter siste annonserte visning. Etter klokken 11:30 anbefaler vi akseptfrist på minimum 30 minutter. Bud bør legges inn i god tid før konkurrerende buds akseptfrist utløper. Megler kan ikke formidle bud med forbehold om at budet, eller forbehold i budet (hemmelige bud/hemmelige forbehold), skal holdes skjult for andre budgivere og interessenter.

For øvrig henvises til forbrukerinformasjon om budgivning i salgsoppgaven. Oppdragsgiver er oppfordret til å ikke ta imot bud direkte fra budgiver, men å henvise budgiver videre til megler. Som kjøper vil du få forelagt kopi av budjournal. Alle bud vil bli gjort kjent for kjøper og selger i handelen. Øvrige budgivere kan be om å få en kopi av budjournal i anonymisert form.

Budgivning utenfor forbrukerforhold

Budgivere oppfordres til å legge inn bud elektronisk. Dette gjøres på eiendommens hjemmeside på aktiv.no, ved å bruke «Gi bud»-knappen. Ved elektronisk budgivning, samtykker budgiver til elektronisk kommunikasjon. Det anbefales at hvert bud har en akseptfrist som muliggjør en forsvarlig avvikling av budrunden. Vi anbefaler minimum 30 minutter akseptfrist. Oppdragsgiver er oppfordret til å ikke ta imot bud direkte fra budgiver, men å henvise budgiver videre til megler. Megler kan ikke formidle bud med forbehold om at budet, eller forbehold i budet (hemmelige bud/hemmelige forbehold), skal holdes skjult for andre budgivere og interessenter.

Opplysningene i salgsoppgaven er godkjent av selger. Alle interessenter oppfordres imidlertid til grundig besiktigelse av eiendommen, gjerne sammen med fagmann før bud inngis.

Etter aksept av bud, vil eiendommens salgssum bli meddelt de som ev. måtte etterspørre denne. Eiendommens salgssum vil bli offentlig tilgjengelig ved overføring av hjemmel.

Betalingsbetingelser

Kjøpesummen skal innbetales fra norsk finansinstitusjon og/eller fra kjøpers egen konto i norsk finansinstitusjon.

Hvitvaskingsreglene

Megler har plikt til å gjennomføre kundetiltak. Hvis kjøper ikke bidrar til at megler får gjennomført kundetiltak og dette fører til at transaksjonen ikke kan gjennomføres eller blir forsinket, misligholder kjøper avtalen. Etter 30 dager er misligholdet vesentlig. Dette gir selger rett til å heve og gjennomføre deknings salg for kjøpers regning.

Personopplysninger

Personopplysninger blir behandlet i samsvar med personopplysningsloven.

Vedlegg til salgsoppgave

Tilstandsrapport
Egenerklærings skjema
Kommunal info

Boligselgerforsikring

Selger har tegnet boligselgerforsikring som dekker selgers ansvar etter avhendingsloven begrenset oppad til 14 millioner kroner. I den forbindelse har selger utarbeidet en egenerklæring som kjøper bør gjøre seg kjent med før budgivning.

Boligkjøperforsikring

Vedlagt i salgsoppgaven følger informasjon om Boligkjøperforsikring og Advokatforsikring for boligeiere fra HELP Forsikring AS. Boligkjøperforsikring er en retts hjelpsforsikring som gir trygghet og profesjonell juridisk hjelp dersom det oppdages uventede feil eller mangler ved boligen de neste fem årene. Boligkjøperforsikring + Advokatforsikring for boligeiere har samme dekning som boligkjøperforsikring, med tillegg av fullverdig advokathjelp på viktige rettsområder i privatlivet. Les mer om begge forsikringene i vedlagt materiell eller på help.no. Det gjøres oppmerksom på at boligkjøperforsikring kun kan tegnes av forbruker. Meglerforetaket mottar kr 5 600/5 600/5 900 i kostnadsgodtgjørelse, avhengig av boligtype, samt et tillegg på kr 1 000 ved salg av Advokatforsikring for boligeiere.

Meglere vederlag

Det er avtalt fastpris stor kr 40.000,- for gjennomføring av salgsoppgaven. I tillegg er det avtalt at oppdragsgiver skal dekke tilretteleggingsgebyr kr 16.500,- oppgjørshonorar kr 7.000,- og visninger kr 3.000,- per stk. Meglerforetaket har krav på å få dekket avtalte utlegg i henhold til oppdragsavtale totalt kr 24.345,-. Utleggene omfatter foto, tinglysningsgebyr, kommunale opplysninger og tilstandsrapport. Dersom handel ikke kommer i stand eller oppdraget sies opp, har megler krav på å få dekket vederlag stort kr 2.500,- per time for utført arbeid, oppad begrenset til kr 20.000,-, samt øvrige avtalte vederlag og utlegg. Alle beløp er inkl. mva.

Ansvarlig megler

Tommy Breen

Daglig leder/ Eiendomsmegler MNEF

tommy.breen@aktiv.no

Tlf: 932 24 504

Oppdragstaker

Bankenes Boligmegler AS avdeling Jessheim, organisasjonsnummer 981129792

Trondheimsvegen 86, 2050 Jessheim

Salgsoppgavedato

12.05.2026

Vedlegg

Tilstandsrapport

 Rekkehus

 Rismohagan 9 , 2052 JESSHEIM

 ULLENSAKER kommune

 # gnr. 81, bnr. 335

Sum areal alle bygg: BRA: 178 m² BRA-i: 140 m²



Befaringsdato: 28.04.2026

Rapportdato: 06.05.2026

Oppdragsnr.: 21739-2046

Eiendomsverdi ref nr: OJ4236

Autorisert foretak: TAKSTHUSET 1 AS

Sertifisert Takstingeniør: Eirik Kalheim

Vår ref: Eirik Kalheim



 **Taksthuset 1**
DIN TRYGGHET

Tilstandsrapporten er gyldig ett år fra rapportdato. Oppstår det skader eller skjer det endringer på eiendommen, bør du som selger be om en oppdatert tilstandsrapport.



Rapportansvarlig



Eirik Kalheim
Uavhengig Takstingeniør
ek@th1.no
988 55 334

Dette trenger du å vite om tilstandsrapporten



Hva er en tilstandsrapport?

En tilstandsrapport beskriver synlige skader/avvik eller tegn på skader/avvik på boligen. Rapporten fremhever vanligvis ikke positive egenskaper ved boligen.



Hva vurderer en bygningsakkyndig?

Den bygningsakkyndige vurderer boligen ut fra hva man kan forvente av en bygning av samme alder og type. Vurderingen gjøres som regel mot hvordan det var vanlig å bygge og regler som gjaldt da boligen ble oppført (søknadstidspunktet). Forhold som er vanlige for bygningens alder, slik som slitasje etter normal bruk regnes ikke som avvik.



Hva inneholder tilstandsrapporten?

Den bygningsakkyndige undersøker rom og bygningsdeler slik det kommer frem av [Forskrift til avhendingsloven](#). Tilstandsrapporten inneholder bare avvik som den bygningsakkyndige kan se eller kontrollere med enkle hjelpemidler. Det gjøres ikke nærmere undersøkelser slik som åpning av vegger eller andre bygningsdeler. I vegg mot våtrom og rom under terreng kan det borres et hull for å gjøre enkle undersøkelser slik som fuktøk.

Når du kjøper en brukt bolig

Når du kjøper en brukt bolig, er det viktig å være oppmerksom på at dette ikke kan sammenlignes med å kjøpe en ny bolig. Måten boligen ble bygget på kan være annerledes enn i dag. Bygninger svekkes over tid, og utsettes for slitasje blant annet på grunn av bruk og vær og vind. Mange boliger fornyes helt eller delvis, noen i flere omganger, eller det oppføres tilbygg. Særlig for boliger som er pusset opp eller endret, er det viktig å merke seg at fornyelse av overflater ikke nødvendigvis betyr at bygningsdeler under er forbedret.

Vurdering mot byggeregler

Den bygningsakkyndige vil vurdere boligen mot hvordan det var vanlig å bygge og regler som gjaldt på søknadstidspunktet. Den bygningsakkyndige ser etter avvik som har betydning for og som reduserer boligens funksjon og verdi, og som kommer frem av forskrift til avhendingslova.

Tilstandsrapporten beskriver ikke hele boligen

BYGNINGSSAKKYNDIGE SER FOR EKSEMPEL IKKE PÅ

- vanlig slitasje og normal vedlikeholdstilstand
- bagatellmessige forhold som ikke påvirker bygningens bruk eller verdi vesentlig
- skjulte installasjoner
- installasjoner utenfor bygningen
- full funksjonstesting av el- og VVS-installasjoner
- geologiske forhold og bygningens plassering på grunnen
- bygningens planløsning
- bygningens innredning
- løssøre slik som hvitevarer
- utendørs svømmebasseng og pumpeanlegg
- bygningens estetikk og arkitektur
- bygningens lovlighet (bortsett fra bruksendringer, brannceller og forhold som åpenbart kan påvirke helse, miljø og sikkerhet)
- fellesarealer (med mindre boligeier har vedlikeholdsplikt for fellesarealer og dette er kjent for bygningsakkyndig, eller fellesarealet har en særlig tilknytning til boligen).

© iVerdi 2023

Malen til denne rapporten, inkludert standardtekstene fra Verdi er vernet etter åndsverkloven og kan kun benyttes av av kunder hos iVerdi. For andre aktører er eksemplarframstilling av malen og standardtekster, som utskrift og annen kopiering til bruk som grunnlag for tilsvarende rapporter, bare tillatt når det er hjemlet i lov (kopiering til privat bruk, sitat o.l.) eller avtale med iVerdi ([Hjem-iVerdi](#)).

Utnyttelse i strid med lov eller avtale kan medføre erstatnings- og straffeansvar.

Dette trenger du å vite om tilstandsrapporten

Tilstanden vurderes med ulike tilstandsgrader

Tilstanden gir uttrykk for en gitt forventet tilstand, blant annet vurdert ut fra alder og normal bruk. Ved Tilstandsgrad 0 (TG0) og Tilstandsgrad 1 (TG1) gir den bygningssakkyndige normalt ingen begrunnelse for valg av tilstandsgrad. Grunnen er at bygningen eller bygningsdelen da bare har normal slitasje. Ved skjulte konstruksjoner kan alder alene avgjøre tilstandsgrad. Når bygningssakkyndige anbefaler tiltak, for eksempel utbedringer, må brukeren av rapporten vurdere om tiltakene er nødvendige og lønnsomme.

Når den bygningssakkyndige velger tilstandsgrad, baseres vurderingen på faste kriterier som følger av gjeldende bransjestandard for Teknisk tilstandsanalyse ved omsetning av bolig og Forskrift til avhendingslova.



TILSTANDSGRAD 0, TG0: INGEN AVVIK

Bygningsdelen skal være tilnærmet ny, ikke vise tegn på slitasje og det skal være lagt frem dokumentasjon på faglig god utførelse. Det er ingen merknader til delen.



TILSTANDSGRAD 1, TG1: MINDRE AVVIK

Bygningsdelen skal bare ha normal slitasje, og straktiltak skal ikke anses som nødvendig. Graden kan også brukes når delen er ny, men der dokumentasjon på faglig god utførelse mangler.



TILSTANDSGRAD 2, TG2: VESENTLIGE AVVIK OG MINDRE AVVIK SOM ETTER NS 3600 GIR TG 2

Bygningsdelen skal enten ha feil utførelse, en skade eller symptomer på skade, sterk slitasje eller nedsatt funksjon. Graden gis når bygningsdelen trenger vedlikehold eller tiltak i nær fremtid. Graden skal også brukes når delen er gammel og det er grunn til å varsle om faren for skader på grunn av alderen, eller når det er grunn til å overvåke delen spesielt på grunn av fare for større skader eller følgeskader.



TILSTANDSGRAD 3, TG3: STORE ELLER ALVORLIGE AVVIK

Denne tilstandsgraden brukes ved kraftige tegn på forhold som man må regne med trenger utbedring straks eller innen kort tid. Det er påvist funksjonssvikt eller sammenbrudd.



IKKE UNDERSØKT/IKKE TILGJENGELIG FOR UNDERSØKELSE

Det kan være avvik/skader som ikke er avdekket.

Informasjon om utbedringskostnader

Utbedringskostnadene i rapporten er sjablongmessige anslag basert på observerte forhold som feil, skader eller uregelmessigheter, samt foreslåtte tiltak. Disse anslagene er veiledende, angis i fem intervaller, er basert på generelle erfaringstall, og må ikke forveksles med konkrete pristilbud fra håndverkere eller entreprenører. Faktiske kostnader kan variere betydelig, avhengig av individuelle valg, materialpriser og markedsforhold. For å få en nøyaktig vurdering av utbedringskostnadene anbefales ytterligere undersøkelser og innhenting av flere pristilbud fra kvalifiserte fagfolk. Slike anslag gis for TG3, der dette er mulig.



Tiltak under kr 20 000



Tiltak mellom kr 20 000 – 100 000



Tiltak mellom kr 100 000 – 200 000



Tiltak mellom kr 200 000 – 500 000



Tiltak over kr 500 000

Beskrivelse av eiendommen

Hus i rekke over 2 plan fra 2012.

Boligen har en normal standard sett ut ifra byggeår, men det må påregnes oppgradering og vedlikehold.

Det er i senere tid etablert en bygning med carport og bod.

Generelt oppført i trekonstruksjoner med den byggemåten som var vanlig ved oppføringstidspunktet.

Merk at dagens krav til isolering og tetthet mv. er vesentlig strengere enn krav ved oppføringstidspunkt.

Boligen er tidvis modernisert og vedlikeholdt, men det må påregnes vedlikehold og det må påregnes noe modernisering.

Det gjøres oppmerksom på at oppbygning av yttervegger med tanke på type/mengde isolasjon etc. ikke kan sies med sikkerhet.

Takstmann har ikke utført statiske beregninger av konstruksjon.

Tilstands vurderingen er beskrevet i kontrollpunktene.

Det oppfordres at interessenter bruker tid og setter seg inn i rapporten for å få størst mulig innsikt i boligens tilstand.

Det gjøres oppmerksom på at et rom eller en bygningsdel kan fungere godt selv om den får TG 2.

Rekkehus - Byggeår: 2012

UTVENDIG [Gå til side](#)

Taktekkingen er av betongtakstein. Taket er besiktiget fra bakkenivå.

Renner, nedløp og beslag av sort lakkert metall.

Veggene har bindingsverkskonstruksjon fra byggeår.

Fasade/kledning har liggende bordkledning.

Takkonstruksjonen har W-takstoler i tre.

Bygningen har PVC vinduer med 3-lags glass.

Bygningen har malt ytterdører og PVC balkongdør. Ledport til garasje av metall.

Terrasse bygget med impregneret bjelkelag og terrassebord.

Terrassebordene er skiftet i nyere tid. Den er målt til 56m2.

INNVEDIG [Gå til side](#)

Innvendig er det gulv av laminat og fliser. Veggene har malte plater. Innvendige tak har panel.

Etasjeskiller er av trebjelkelag. Støpt betong i 1. Etasje.

Boligen har elementpipe. Det er tilkoblet ildsted i stuen.

Boligen har malt tretrapp med lakkerte trinn.

Innvendig har boligen malte profilerte dører.

VÅTROM [Gå til side](#)

Bad

Aktuell byggeforskrift er teknisk forskrift 2010.

Veggene har fliser. Taket har panel.

Gulvet er flislagt. Rommet har elektriske varmekabler. Høydeforskjell fra toppen av sluket til toppen av membranen ved dørterskelen er 28mm.

Det er plastsluk og membran med dokumentert utførelse.

Rommet har innredning med nedfelt servant, toalett, dusjvegger/hjørne og opplegg for vaskemaskin.

Det er balansert ventilasjon med tiluft fra dør.

Hulltaking er foretatt uten å påvise unormale forhold. Hulltaking er foretatt ved/i under trapp. Fuktkvotemåling (vekt%) i konstruksjonen ble målt til 0-6 .

Bad

Aktuell byggeforskrift er teknisk forskrift 2010. Dokumentert med ferdigattest.

Veggene har fliser. Taket har panel.

Gulvet er flislagt. Rommet har elektriske varmekabler. Høydeforskjell fra toppen av sluket til toppen av membranen ved dørterskelen er 28mm.

Det er plastsluk og membran med dokumentert utførelse.

Rommet har innredning med nedfelt servant, veggmontert toalett og badekar.

Det er balansert ventilasjon med tiluft fra dør.

Hulltaking er foretatt uten å påvise unormale forhold. Hulltaking er foretatt ved/i trapp. Fuktkvotemåling (vekt%) i konstruksjonen ble målt til 0-6 .

KJØKKEN [Gå til side](#)

Kjøkkenet har innredning med glatte fronter. Benkeplaten er av laminat. Det er kjøleskap, oppvaskmaskin, platetopp, stekeovn og komfyrvakt.

Det er avtrekk via balansert anlegg.

TEKNISKE INSTALLASJONER [Gå til side](#)

Innvendige vannledninger er av plast (rør i rør). Det er besiktiget i rørskap.

Det er avløpsrør av plast.

Boligen har balansert ventilasjon. Det er utført jevnlig filterskifte iht. eier.

Det er installert varmepumpe.

Varmtvannstanken er på ca. 200 liter.

Elektrisk skjult anlegg med automatsikringer.

TOMTEFORHOLD [Gå til side](#)

Det er byggegrunn av løsmasser.

Dreneringen er fra 2012.

Boligen er etablert med støpt plate av betong.

Terrenget hvor boligen er etablert er nokså flatt.

Utvendige avløpsrør er av plast og er fra 2012. Det er offentlig avløp via private stikkledninger. Utvendige vannledninger er av plast (PEL) og er fra 2012. Det er offentlig vannforsyning via private stikkledninger.

FORHOLD SOM ÅPENBART KAN MEDFØRE FARE FOR HELSE, MILJØ OG SIKKERHET [Gå til side](#)

Rapporten bygger på en visuell, ikke-destruktiv befaring av tilgjengelige flater. Åpenbare forhold som kan medføre fare for helse, miljø og sikkerhet, som synlige fuktskader eller manglende sikring, omtales dersom de ble observert. Skjulte feil eller avvik som krever åpning av konstruksjoner eller spesialundersøkelser, faller utenfor rapportens omfang. Takstmannen fraskriver seg ansvar for forhold som ikke var synlige ved befaringen, og det anbefales ytterligere undersøkelser dersom det er mistanke om slike avvik.

Arealer [Gå til side](#)

Forutsetninger og vedlegg [Gå til side](#)

Beskrivelse av eiendommen

Lovlighet

[Gå til side](#)

Rekkehus

- Det foreligger godkjente og byggemeldte tegninger, som stemmer med dagens bruk
- Godkjente byggetegninger er fremvist og gjennomgått. Det registreres ingen avvik ut i fra disse.

Sammendrag av boligens tilstand

Fordeling av tilstandsgrader

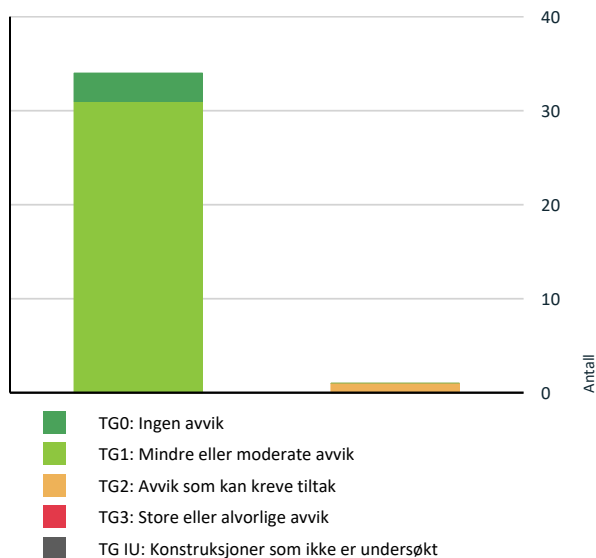

Vil du vite mer om tilstandsgrader? Se side 4.

Spesielt for dette oppdraget/rapporten

Tilstandsanalysen følger Forskrift til avhendingslova (tryggere bolighandel) og det er ikke foretatt vurderinger av bygg, bygningsdeler eller rom som ikke fremgår her. Tilleggsbygg slik som garasje er ikke tilstandsvurdert, selv om det er gitt en enkel beskrivelse av disse på grunn av arealmåling.

Oppsummering av avvik

Vil du vite mer? Se på rommet eller bygningsdelen senere i rapporten.

Rekkehus

TG 2 AVVIK SOM KAN KREVE TILTAK

Tekniske installasjoner > Ventilasjon

[Gå til side](#)

HELSE, MILJØ OG SIKKERHET

Forhold som åpenbart kan medføre fare for helse, miljø og sikkerhet

[Gå til side](#)

Tilstandsrapport

REKKEHUS

Byggeår

2012

Kommentar

Eiendomsverdi.no

Anvendelse

Bolig

Standard**Vedlikehold**

UTVENDIG

Taktekking

Punktet må sees i sammenheng med Takkonstruksjon/Loft

Beskrivelse

Taktekkingen er av betongtakstein. Taket er besiktiget fra bakkenivå.

Nedløp og beslag

Beskrivelse

Renner, nedløp og beslag av sort lakkert metall.

Veggkonstruksjon

Beskrivelse

Veggene har bindingsverkskonstruksjon fra byggeår. Fasade/kledning har liggende bordkledning.

Takkonstruksjon/Loft

Punktet må sees i sammenheng med Taktekking

Beskrivelse

Takkonstruksjonen har W-takstoler i tre.



Vinduer

Beskrivelse

Bygningen har PVC vinduer med 3-lags glass.

Tilstandsrapport

1 TG 1 Dører

Beskrivelse

Bygningen har malt ytterdører og PVC balkongdør. Ledport til garasje av metall.

1 TG 1 Balkonger, terrasser og rom under balkonger

Beskrivelse

Terrasse bygget med impregnert bjelkelag og terrassebord.
Terrassebordene er skiftet i nyere tid. Den er målt til 56m2.

INNVENDIG

1 TG 1 Overflater

Beskrivelse

Innvendig er det gulv av laminat og fliser. Veggene har malte plater. Innvendige tak har panel.

1 TG 1 Etasjeskille/gulv mot grunn

Beskrivelse

Etasjeskiller er av trebjelkelag. Støpt betong i 1. Etasje.

Ved enkel nivellering av stuen måles det et totalt avvik i rommet på 5mm, og 2mm over en avstand på 2 meter.

Ved enkel nivellering av gangen i 2. Etasje måles det et totalt avvik i rommet på 4mm, og 3mm over en avstand på 2 meter.

1 TG 1 Pipe og ildsted

Beskrivelse

Boligen har elementpipe. Det er tilkoblet ildsted i stuen.

1 TG 1 Innvendige trapper

Beskrivelse

Boligen har malt tretrapp med lakkerte trinn.

1 TG 1 Innvendige dører

Beskrivelse

Innvendig har boligen malte profilerte dører.

VÅTROM

1. ETASJE > BAD

Tilstandsrapport

Generell

Beskrivelse

Aktuell byggeforskrift er teknisk forskrift 2010.

1. ETASJE > BAD

TG 1 Overflater vegger og himling

Beskrivelse

Veggene har fliser. Taket har panel.

1. ETASJE > BAD

TG 1 Overflater Gulv

Beskrivelse

Gulvet er flislagt. Rommet har elektriske varmekabler. Høydeforskjell fra toppen av sluket til toppen av membranen ved dørterskelen er 28mm.

1. ETASJE > BAD

TG 1 Sluk, membran og tettesjikt

Beskrivelse

Det er plastsluk og membran med dokumentert utførelse.



1. ETASJE > BAD

TG 1 Sanitærutstyr og innredning

Beskrivelse

Rommet har innredning med nedfelt servant, toalett, dusjvegger/hjørne og opplegg for vaskemaskin.

1. ETASJE > BAD

TG 1 Ventilasjon

Beskrivelse

Det er balansert ventilasjon med tiluft fra dør.

1. ETASJE > BAD

TG 0 Tilliggende konstruksjoner våtrom

Tilstandsrapport

Beskrivelse

Hulltaking er foretatt uten å påvise unormale forhold. Hulltaking er foretatt ved/i under trapp. Fuktkvotemåling (vekt%) i konstruksjonen ble målt til 0-6 .



2. ETASJE > BAD

Generell

Beskrivelse

Aktuell byggeforskrift er teknisk forskrift 2010. Dokumentert med ferdigattest.

2. ETASJE > BAD

TG 1 Overflater vegger og himling

Beskrivelse

Veggene har fliser. Taket har panel.

2. ETASJE > BAD

TG 1 Overflater Gulv

Beskrivelse

Gulvet er flislagt. Rommet har elektriske varmekabler. Høydeforskjell fra toppen av sluket til toppen av membranen ved dørterskelen er 28mm.

2. ETASJE > BAD

TG 1 Sluk, membran og tettesjikt

Beskrivelse

Det er plastsluk og membran med dokumentert utførelse.



Tilstandsrapport

2. ETASJE > BAD

TG 1 Sanitærutstyr og innredning

Beskrivelse

Rommet har innredning med nedfelt servant, veggmontert toalett og badekar.

2. ETASJE > BAD

TG 1 Ventilasjon

Beskrivelse

Det er balansert ventilasjon med tiluft fra dør.

2. ETASJE > BAD

TG 0 Tilliggende konstruksjoner våtrom

Beskrivelse

Hulltaking er foretatt uten å påvise unormale forhold. Hulltaking er foretatt ved/i trapp. Fuktkvotemåling (vekt%) i konstruksjonen ble målt til 0-6 .

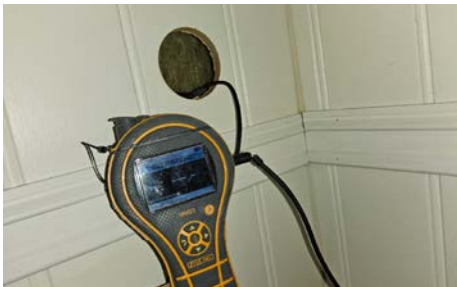

KJØKKEN

1. ETASJE > KJØKKEN

TG 1 Overflater og innredning

Beskrivelse

Kjøkkenet har innredning med glatte fronter. Benkeplaten er av laminat. Det er kjøleskap, oppvaskmaskin, platetopp, stekeovn og komfyrvakt.

1. ETASJE > KJØKKEN

TG 1 Avtrekk

Beskrivelse

Det er avtrekk via balansert anlegg.

TEKNISKE INSTALLASJONER

TG 1 Vannledninger

Beskrivelse

Innvendige vannledninger er av plast (rør i rør). Det er besiktiget i rørskap.

Tilstandsrapport



ⓘ TG 1 Avløpsrør

Beskrivelse

Det er avløpsrør av plast.

ⓘ TG 2 Ventilasjon

Beskrivelse

Boligen har balansert ventilasjon. Det er utført jevnlig filterskifte iht. eier.

Vurdering av avvik:

- Det er avvik:

Det er ukjent om det er utført service på det balanserte ventilasjonsanlegget de siste 5 årene. Regelmessig service anbefales normalt hvert 2.–3. år for å sikre god funksjon, energieffektivitet og inneklima. Manglende vedlikehold kan medføre redusert ytelse og økt slitasje på komponenter.

Konsekvens/tiltak

- Tiltak:

For å sikre optimal funksjon, energieffektivitet og godt inneklima, anbefales det at anlegget gjennomgår service og kontroll av komponenter. Dette inkluderer blant annet rengjøring av aggregat, kontroll av filter, vifter og innstillinger. Regelmessig vedlikehold er viktig for å opprettholde anleggets levetid og ytelse.

ⓘ TG 1 Varmesentral

Beskrivelse

Det er installert varmepumpe.

Årstall: 2018

Kilde: Produksjonsår på produkt

ⓘ TG 1 Varmtvannstank

Beskrivelse

Varmtvannstanken er på ca. 200 liter.

Elektrisk anlegg

Tilstandsrapport

Dette er en forenklet kontroll begrenset til de spørsmål og undersøkelser som forskrift til avhendingslova (tryggere bolighandel) § 2-18 inneholder. Dette kan ikke sammenlignes med en kontroll utført av offentlig myndighet (Det lokale eltilsyn) eller registrert elektrovirksomhet, og en bygningsakkyndig har verken kompetanse eller lov til å foreta en slik kontroll.

Tilstanden er vurdert ut fra den forenklete og begrensede kontrollen som forskriften inneholder. El-anlegget kan ha feil og mangler som en slik forenklet undersøkelse ikke vil avdekke. Vær derfor oppmerksom på denne risikoen, og søk videre veiledning eller få en fullstendig kontroll utført av registrert elektrovirksomhet.

Beskrivelse

Elektrisk skjult anlegg med automatsikringer.

1. Foreligger det eltilsynsrapport de siste 5 år, og det er ikke foretatt arbeid på anlegget etter denne, utenom retting av eventuelle avvik i eltilsynsrapport (dvs en el-tilsynsrapport uten avvik)?

Nei

Spørsmål til eier

2. Når ble det elektriske anlegget installert eller sist gang totalt rehabilitert (årstall)? Med totalt rehabilitert menes fullstendig utskiftet anlegg fra inntakssikring og videre.

2012 Anlegget er fra byggeår.

3. Er alle elektriske arbeider/anlegg i boligen utført av en registrert elektroinstallasjonsvirksomhet?

Nei Arbeider ifm. opsett av carport er gjort som egeninnsats.

4. Er det elektriske anlegget utført eller er det foretatt tilleggsarbeider på det elektriske anlegget etter 1.1.1999?

Ja

Eksisterer det samsvarserklæring?

Nei

5. Foreligger det kontrollrapport fra offentlig myndighet – Det Lokale Eltilsyn (DLE) eller eventuelt andre tilsvarende kontrollinstanser med avvik som ikke er utbedret eller kontrollen er over 5 år?

Nei

6. Forekommer det ofte at sikringene løses ut?

Nei

7. Har det vært brann, brantilløp eller varmgang (for eksempel termiske skader på deksler, kontaktpunkter eller lignende) i boligens elektriske anlegg?

Nei

Generelt om anlegget

8. Er det tegn til at det har vært termiske skader (tegn på varmgang) på kabler, brytere, downlights, stikkontakter og elektrisk utstyr? Sjekk samtidig tilstanden på elektrisk tilkobling av varmtvannsbereider, jampør eget punkt under varmtvannstank

Nei

9. Er der synlig defekter på kabler eller er disse ikke tilstrekkelig festet?

Nei

Inntak og sikringsskap

10. Er det tegn på at kabelinnføringer og hull i inntak og sikringsskap ikke er tette, så langt dette er mulig å sjekke uten å fjerne kapslinger?

Nei

11. Finnes det kursfortegnelse, og er den i samsvar med antall sikringer?

Ja

12. Foreta en helhetsvurdering av det elektriske anlegget, dets alder, allmenne tilstand og fare for liv og helse. Bør det elektriske anlegget ha en utvidet el-kontroll?

Ja Ved manglende dokumentasjon og manglende tilsynsrapport nyere enn 5 år anbefales det på generelt grunnlag en utvidet el. kontroll. Etter gjennomført el- kontroll må ytterligere tiltak vurderes basert på de utførte undersøkelsene.

Generell kommentar

Elektriske anlegg er ikke testet. Det elektriske anlegget er ikke videre vurdert eller gitt TG vurdering da dette ligger utenfor bygningsakkyndige kompetansefelt. Dersom ytterligere gjennomgang av det elektriske anlegget ønskes, anbefales en eltakst.

Tilstandsrapport



TOMTEFORHOLD

Byggegrunn

Beskrivelse

Det er byggegrunn av løsmasser.

TG 1 Fuktsikring og drenering

Beskrivelse

Dreneringen er fra 2012.

TG 1 Grunnmur og fundamenter

Beskrivelse

Boligen er etablert med støpt plate av betong.

TG 0 Terrengforhold

Beskrivelse

Terrengtet hvor boligen er etablert er nokså flatt.

TG 1 Utvendige vann- og avløpsledninger

Beskrivelse

Utvendige avløpsrør er av plast og er fra 2012. Det er offentlig avløp via private stikkledninger. Utvendige vannledninger er av plast (PEL) og er fra 2012. Det er offentlig vannforsyning via private stikkledninger.

FORHOLD SOM ÅPENBART KAN MEDFØRE FARE FOR HELSE, MILJØ OG SIKKERHET

Dette punktet inneholder tydelige og lett synlige forhold ved boligen som åpenbart kan påvirke helse, miljø og sikkerhet, og som bygningsakknyndige har oppdaget. Terskelen for hva som anses som åpenbart er høy, og det utføres ikke undersøkelser med sikte på å avdekke slike forhold. Punktet omfatter ikke skjulte eller ikke-synlige forhold, tekniske vurderinger eller forhold som krever spesialundersøkelser. Forhold vurderes etter byggtknisk forskrift på befaringstidpunktet. Røykvarslere og håndholdt brannslukningsutstyr vurderes etter gjeldende forskrift om brannforebygging.

Helse, miljø og sikkerhet

Beskrivelse

Rapporten bygger på en visuell, ikke-destruktiv befaring av tilgjengelige flater. Åpenbare forhold som kan medføre fare for helse, miljø og sikkerhet, som

Tilstandsrapport

synlige fuktskader eller manglende sikring, omtales dersom de ble observert. Skjulte feil eller avvik som krever åpning av konstruksjoner eller spesialundersøkelser, faller utenfor rapportens omfang. Takstmannen fraskriver seg ansvar for forhold som ikke var synlige ved befaringen, og det anbefales ytterligere undersøkelser dersom det er mistanke om slike avvik.

Arealer, byggetegninger og brannceller

Standard gjeldende fra 01.01.2024

Arealmålinger og arealoppsett er basert på Norsk standard 3940:2023 Areal- og volum-beregninger av bygninger. Arealet gjelder for tidspunktet da boligen ble målt

Hva er måleverdig areal?

Arealet i rommet må ha minst 1,90 m fri høyde over gulvet og minst bredde på 0,60 m. Et loft med skråtak vil for eksempel bare få registrert målbart areal der høyden er minst 1,90 m og bredden minst 0,60 m. Rommet må ha en dør eller luke, og gangbart gulv.

Hva er bruksareal?

$$\text{BRA} = \text{BRA-i} + \text{BRA-e} + \text{BRA-b}$$

Bruksarealet for bygningen er bruttoarealet minus arealet som opptas av yttervegger.



Carport og/eller garasjeplass i felles garasjeanlegg er ikke måleverdig areal

Internt bruksareal (BRA-i)	Arealet innenfor boenheten(e)
Eksternt bruksareal (BRA-e)	Arealet av alle rom utenfor boenheten(e) og som tilhører denne, slik som for eksempel bod
Innglasset balkong mv (BRA-b)	Arealet av innglasset balkong, veranda eller altan når denne er tilknyttet boenheten(e)
Terrasse- og balkongareal (TBA)	Arealet av terrasser, åpne balkonger og åpen altan tilknyttet boenheten(e)
Gulvareal (GUA)	Er sum av BRA (bruksareal) og ALH (areal med lav takhøyde). Areal med lav takhøyde (ALH) er ikke måleverdig areal, som skyldes skråtak og lav himlingshøyde. GUA kan opplyses i markedsføring der det er aktuelt for den konkrete boligen og kun sammen med BRA-i, for eksempel der gulvflaten har en verdi og har funksjon ved møblering og bruk av rommene. Ikke innredet areal som kaldloft, måles og oppgis normalt ikke.

Arealet kan ikke alltid fastsettes nøyaktig

Areal kan være komplisert eller umulig å måle opp nøyaktig fordi det er vanskelig å fastslå tykkelsen på innervegger, skjevheter i og utforming av bygningskonstruksjoner som karnapp, buer og vinkler som ikke er rette, åpne rom over flere etasjer og så videre.

Eiendommens markedsverdi kan ikke baseres på en matematisk beregning basert på antall kvadratmeter opplyst i rapporten. Opplysninger om areal kan altså ikke alene benyttes for å beregne eiendommens verdi.

Den bygningsakkyndige kan avdekke eventuelle bruksendringer og avvik i branncelleinndeling

Den bygningsakkyndige ser på byggetegninger hvis de er tilgjengelige og dette er en del av oppdraget, og vurderer bruken av boligen opp mot tegningene. Hvis den bygningsakkyndige avdekker at en bolig ikke ser ut til å være delt opp i brannceller etter kravene i byggeteknisk forskrift på befaringstidspunktet, skal det opplyses om dette.

Reglene om bruksendring og brannceller kan være kompliserte. Søk videre faglige råd om rapporten ikke gir deg svar. Den bygningsakkyndige kan ikke vurdere og svare på alle spørsmål, og kan heller ikke vite om kommunen kan gi unntak for kravene som gjelder. [Vil du vite mer?](#)

Om brannceller

En branncelle er hele eller avgrensede deler av en bygning hvor en brann fritt kan utvikle seg uten at den kan spre seg til andre bygninger eller andre deler av bygningen i løpet av en fastsatt tid.

Om bruksendring

Bruksendring er å endre bruken av et rom fra en tillatt bruk til en annen. Dette kan kreve søknad og tillatelse, for eksempel hvis du endrer et rom fra bod til soverom eller arbeidsrom, eller hvis du endrer en bolig til to separate boliger.

Rom for varig opphold har krav til takhøyde, romstørrelse, rømningsvei og lysforhold som må være oppfylt. Du kan søke kommunen om unntak for kravene, men kan ikke regne med å få unntak for krav som går på helse og sikkerhet, for eksempel krav til rømningsvei.

Bruksendring som krever godkjenning, og som ikke er søkt bruksendret, er ulovlig. Kommunen kan etter plan- og bygningsloven kapittel 32 forfølge overtredelser. Kommunen kan pålegge deg å avslutte den ulovlige bruken, eventuelt å rette eller tilbakeføre rommet til godkjent bruk.

Arealer

Rekkehus

Etasje	Bruksareal BRA m ²			SUM	Terrasse- og balkongareal (TBA)
	Internt bruksareal (BRA-i)	Eksternt bruksareal (BRA-e)	Innglasset balkong (BRA-b)		
1. Etasje	76	24		100	56
2. Etasje	64			64	
SUM	140	24			56
SUM BRA	164				

Romfordeling

Etasje	Internt bruksareal (BRA-i)	Eksternt bruksareal (BRA-e)	Innglasset balkong (BRA-b)
1. Etasje	Gang, bad, kjøkken, stue	Sportsbod, garasje	
2. Etasje	Soverom 1, soverom 2, soverom 3, soverom 4, bad, bod, gang		

Kommentar

Takhøyde 1. etasje: 2,40m.

Takhøyde 2. etasje: 2,40m.

Arealer og høyder er målt etter beste evne med håndholdt lasermåler.

Lovlighet

Byggetegninger

Det foreligger godkjente og byggemeldte tegninger, som stemmer med dagens bruk

Kommentar: Godkjente byggetegninger er fremvist og gjennomgått. Det registreres ingen avvik ut i fra disse.

Nyere håndverkstjenester

Er det ifølge eier utført håndverkstjenester på boligen siste 5 år?

Ja Nei

Kommentar: Se nærmere omtale under opplysninger gitt av eier.

Carport/ Utvendig bod

Etasje	Bruksareal BRA m ²			SUM	Terrasse- og balkongareal (TBA)
	Internt bruksareal (BRA-i)	Eksternt bruksareal (BRA-e)	Innglasset balkong (BRA-b)		
1. Etasje		14		14	
SUM		14			
SUM BRA	14				

Romfordeling

Etasje	Internt bruksareal (BRA-i)	Eksternt bruksareal (BRA-e)	Innglasset balkong (BRA-b)
1. Etasje		Bod	

Total fordeling mellom P-ROM og S-ROM

Tabellen under viser fordelingen av P-ROM og S-ROM etter veiledningen til NS 3940: 2012. Dette er til informasjon og til sammenligning. Tallene er omtrentlige, kan avvike fra faktiske målinger og er ikke juridisk bindende.

	P-ROM(m2)	S-ROM(m2)
Rekkehus	137	27
Carport/ Utvendig bod	0	14

Befarings - og eiendomsopplysninger

Befaring

Dato	Til stede	Rolle
28.4.2026	Eirik Kalheim	Takstingeniør
	Tone Merethe Aleksandersen	Kunde

Matrikkeldata

Kommune	gnr.	bnr.	fnr.	snr.	Areal	Kilde	Eieforhold
3209 ULLENSAKER	81	335		0	511.2 m ²	BEREGNET AREAL (Ambita)	Ikke relevant

Adresse

Rismohagan 9

Hjemmelshaver

Aleksandersen Tone Merethe

Eiendomsopplysninger

Beliggenhet

Rismohagan 9 ligger i et etablert boligområde på Jessheim i Ullensaker kommune, med overveiende småhusbebyggelse rundt eiendommen. Området har relativt kort avstand til Jessheim sentrum med handelstilbud, togstasjon og øvrige servicetilbud. Det er god tilgang til barnehager, skoler og idrettsanlegg i nærområdet. Beliggenheten gir også relativt enkel adkomst til hovedveisystemet og Oslo lufthavn. Området fremstår som et ordinært boligområde med vanlig trafikk- og aktivitetsnivå.

Adkomstvei

Eiendommen har adkomst via offentlig vei eller gate.

Tilknytning vann

Offentlig vannledning med private stikkledninger.

Tilknytning avløp

Offentlig avløp med private stikkledninger.

Regulering

Se kommunens planer i området.

Om tomten

Eiendommen har en relativt flat tomt.

Tinglyste/andre forhold

Tinglyste forhold er ikke blitt gjennomgått av takstmann ved utarbeidelsen av denne rapporten. Det er ikke opplyst om noe spesielle forhold utover det som fremkommer i denne rapporten. Rapporten omfatter ikke beskrivelse av hele borettslaget, felles areal og felles vedlikehold etc. Kun innvendig i den aktuelle seksjon som blir beskrevet på tilstand.

Opplysninger gitt av eier

- Etablert carport og bod.
- Asfaltert og lagt belegningsstein.
- Lagt nye terrassebord.
- Forblendet mellom stue og gang.
- Montert isbordbeslag.
- Montert varmepumpe.
- Skiftet servant i 2. etasje og servantinnredning i 1. etasje.

Oppvarming av boligen

Boligen varmes opp med vedfyring i 1. etasje.
Det er elektriske varmekabler på badene og i gangen.
Det er elektriske panelovner på soverom.

Byggemåte

Bygningen er etablert med støpt plate på mark.
Veggkonstruksjon med bindingsverk av tre, utvendig kledd med liggende trekledning.
Taket er et saltak tekket med takstein.
Etasjeskiller av tre.
Vinduer med 3-lags glass.

Bygninger på eiendommen

Carport/ Utvendig bod

**Anvendelse**

Carport/bod

Byggeår

2021

Standard**Vedlikehold****Kommentar**

Ullensaker kommune

Beskrivelse

Bygningen er generelt bygget med trekonstruksjoner, i samsvar med den byggemetoden som var vanlig på oppføringstidspunktet.

Bygget er ikke tilstandsvurdert ihht Forskrift til avhendingslova og NS3600. Dette er kun en enkel beskrivelse.

Kilder og vedlegg

Dokumenter

Beskrivelse	Dato	Kommentar	Status	Sider	Vedlagt
Ordrebekreftelse	28.04.2026		Gjennomgått	1	Nei
Kommunalinformasjon	28.04.2026		Gjennomgått	1	Nei
Egenerklæringsskjema	28.04.2026		Gjennomgått	1	Nei
Eier	28.04.2026		Gjennomgått	1	Nei
Eiendomsverdi.no	28.04.2026		Gjennomgått	1	Nei

Revisjoner

Versjon	Ny versjon	Kommentar
1	06.05.2026	

For gyldighet på rapporten se forside

Tilstandsrapportens avgrensninger

Forutsetninger

Struktur og referansenivå

Rapporten beskriver avvik, det vil si en tilstand som er dårligere enn referansenivået. Positive sider ved boligen, ut over det som kommer frem av tilstandsgradene, blir normalt ikke fremhevet.

Rapporten baserer seg på krav i forskrift til avhendingslova (tryggere bolighandel). For valg av tilstandsgrad blir NS 3600:2018 (teknisk tilstandsanalyse ved omsetning av bolig) lagt til grunn.

Bygningssakkyndig er ikke ansvarlig for tilbakeholdt eller uriktig informasjon, som har betydning for tilstandsvurderingen.

Presiseringer

Anslag på utbedringskostnader er sjablongmessig, og må ikke forveksles med en konkret vurdering eller tilbud fra entreprenør eller håndverker. Anslaget vil også avhenge av personlige preferanser og markedspris på materialer og tjenesteyter.

Tilstandsrapporten gjelder hovedbygget og tilleggsbygninger som den bygningssakkyndige anser at har nær tilknytning til funksjon som bolig.

Avvik er vurdert mot regler som gjaldt da boligen ble oppført, med mindre annet er spesifisert i forskrift til avhendingslova, eller gjeldende versjon av NS 3600.

Hulltaking ved våtrom, i rom under terreng eller andre bygningsdeler, krever eiers samtykke.

Befaring begrenses til visuelle observasjoner av tilgjengelige flater. Den bygningssakkyndige gjør ikke fysiske inngrep for å avdekke avvik, utover det som er beskrevet i forskrift til avhendingslova. Rapporten gir ingen garanti for at det ikke finnes skjulte feil eller mangler.

Flater som er skjult av snø eller på annen måte utilgjengelig, blir ikke kontrollert. Det blir ikke utført funksjonsprøving av bygningsdeler, med mindre dette kommer frem av forskrift til avhendingslova. Hvis det ikke er sikkerhetsmessig forsvarlig, vil ikke bygningssakkyndig undersøke taket fra utsiden.

Boligens tilbehør, hvite- og brunevarer og annet inventar, blir ikke vurdert. Dette gjelder også integrert tilbehør.

Stikkprøvetakninger er tilfeldig utvalgt, og kan innebære kontroll under overflaten med et spisst redskap eller lignende.

Uttrykk og definisjoner

Referansenivå: Kravet til bygningsdelen eller rommet på søknadstidspunktet.

Tilstand: Byggverkets eller bygningsdelens tekniske, funksjonelle eller estetiske status på et gitt tidspunkt.

Symptom: Forhold som gir indikasjon på hvilken tilstand et byggverk eller en bygningsdel befinner seg i. Benyttes ved beskrivelse av avvik og alder.

Skadegjører: I hovedsak råte, sopp og skadedyr.

Fuktsøk: Overflatesøk med egnet søkeutstyr som fuktindikator eller visuelle observasjoner.

Fuktmåling: Måling av fuktinnhold i materiale eller i bakenforliggende konstruksjon ved bruk av egnet måleutstyr, blant annet hammerelektrode

og pigger.

Hulltaking: Boring av hull for inspeksjon og fuktmåling i risikoutsatte konstruksjoner.

Normal slitasjegrad: Forventet slitasje av materiale i overflaten, basert på enkle, visuelle observasjoner. Kan vurderes sammen med bygningsdelens alder.

Areal

Areal fastsettes etter forskrift til avhendingslova og gjeldende versjon av NS 3940 (areal- og volumberegninger av bygninger).

Et rom kan være i strid med teknisk forskrift og mangle godkjenning hos kommunen for den aktuelle bruken, uten at dette får betydning for om arealet måles og oppgis i tilstandsrapporten. Når arealet måles tas det ikke hensyn til om arealet er lovlig oppført eller om bruken er lovlig, bruksendringer, lysforhold eller andre sikkerhetsmangler.

Rom som ligger utenfor boenheten, som eier har påvist eller opplyst at tilhører boenheten, er oppmålt og inkludert i BRA-e. Det er ikke fremvist dokumentasjon på at rommet tilhører boenheten, med mindre dette er angitt særskilt. Rom utenfor boenheten kan omdisponeres av borettslaget/sameiet, og dette kan påvirke boligens BRA-e.

Opplysninger om areal kan ikke alene benyttes for beregning av markedsverdi.

Personvern

Tilstandsrapporten er utarbeidet som en del av Fremtind Forsikring AS sitt takstkonsept. Fremtind Forsikring AS, iVerdi AS, takstforetaket og andre relevante interessenter benytter personopplysninger fra tilstandsrapporten for analyse- og statistikkformål, utvikling og drift av produkter og tjenester i takstbransjen og boligomsetningen. Fremtind Forsikring AS, iVerdi AS og takstforetaket, følger til enhver tid gjeldende personvernlovgivning.



Selgers egenerklæring

Egenerklæringen er boligselgers egen beskrivelse av tilstanden til boligen. Her kan du finne viktige opplysninger som du som kjøper bør vite om før du bestemmer deg for et eventuelt kjøp. Har du spørsmål til egenerklæringen kan du snakke med megleren som står for salget.

Selgere

Tone Merethe Aleksandersen

Boligen

Rismohagan 9
2052 Jessheim

3209-81/335/0/0

- ◆ Boligen ble kjøpt 2021
- ◆ Selger har bodd i boligen de 12 siste månedene
- ◆ Boligselger har kjøpt boligselgerforsikring



Våtrom, tak og fasade

1. Vet du om det er, eller har vært, feil eller skader på bad/våtrom?

♦ Ja

I tidligere tilstandsrapport 2018 kommer det frem at det er for dårlig fall mot sluk, badet har lav terskel og badet er dermed ikke godt nok sikret i forhold til lekkasjer. Dette gjelder begge bad.

Er det gjort tiltak, eller er feilen/skaden utbedret?

♦ Nei, ikke som jeg kjenner til

2. Vet du om det er gjort arbeid på bad eller våtrom, enten av deg eller tidligere eiere?

♦ Ja

Ufaglært arbeid:

1. Hvilket år ble jobben fullført?: 2026

Beskrivelse av arbeidet: Bytte av servant på bad i 2. etasje. Bytte av servantskap og servant i 1. etasje.

Vet du om tettesjikt, membran eller sluk ble fornyet eller oppgradert?

♦ Nei, ikke som jeg kjenner til

3. Vet du om det finnes dokumentasjon på hvordan bad/våtrom er bygget opp?

♦ Nei, ikke som jeg kjenner til

4. Vet du om det er, eller har vært, vannlekkasje eller andre typer feil eller skader på tak, yttervegg, vinduer, dører, garasje, tilleggsbygninger eller lignende?

♦ Nei, ikke som jeg kjenner til

5. Vet du om det er utført arbeid på tak, yttervegg, vindu, dører eller annen fasade, enten av deg eller tidligere eiere?

♦ Nei, ikke som jeg kjenner til

6. Vet du om det er, eller har vært, feil eller skader på vinduene, som for eksempel kondens, fuktskader eller vanninntrengning? Eller er noen av vinduene i boligen punktert?

♦ Nei, ikke som jeg kjenner til

7. Vet du om det er utført arbeid på garasje eller øvrige tilleggsbygninger, av enten deg eller tidligere eiere?

♦ Ja

Faglært arbeid:

1. Hvilket år ble jobben fullført?: 2022

Firmanavn: DECOBYGGESERVICE AS

Beskrivelse av arbeidet: Bytte av terrassebord

Ufaglært arbeid:



1. Hvilket år ble jobben fullført?: 2021

Beskrivelse av arbeidet: Oppført carport med bod.

8. Vet du om det er, eller har vært, skjevheter eller setningsskader i boligen, støttemur, terrasse eller lignende?

♦ **Nei, ikke som jeg kjenner til**

Drenering, fukt og lekkasje

9. Vet du om det er, eller har vært, feil eller skader med dreneringen?

♦ **Nei, ikke som jeg kjenner til**

10. Vet du om det er, eller har vært, fukt, råte eller vanninntrengning i underetasje, kjeller eller krypkjeller?

♦ **Nei, ikke som jeg kjenner til**

11. Vet du om det er gjort arbeid med drenering, enten av deg eller tidligere eiere?

♦ **Nei, ikke som jeg kjenner til**

12. Vet du om det er, eller har vært, fukt, sopp eller råteskader i boligen/sameiet/borettslaget?

♦ **Nei, ikke som jeg kjenner til**

13. Vet du om det er, eller har vært, skadedyr eller sjenerende insekter på eiendommen eller i boligen?

♦ **Ja**

Det ble observert og fanget mus på blindloftet. Det har aldri vært tegn til mus i selve boligdelen. Inngangspunkter ble identifisert og tettet umiddelbart. Det er ikke observert tegn til mus etter dette.

Er det gjort tiltak, eller er feilen/skaden utbedret?

♦ **Ja**

Faglært arbeid:

1.
Hvilket år ble jobben fullført?: 2025

Firmanavn: Pelias

Beskrivelse av arbeidet: Inngangspunkter ble identifisert og tettet umiddelbart. Det er ikke observert tegn til mus etter dette.

Tekniske installasjoner

14. Vet du om det er, eller har vært, feil på vann- eller avløpsanlegg?

♦ **Nei, ikke som jeg kjenner til**

15. Vet du om det er gjort arbeid på vann og avløp, enten av deg eller tidligere eiere?

♦ **Nei, ikke som jeg kjenner til**



16. Vet du om eiendommen har privat vannforsyning, vannbrønn, septiktank, pumpekum, avløpskvern eller lignende?

♦ Ja

Har du opplevd at dette har vært ustabil?

♦ Nei, ikke som jeg kjenner til

17. Vet du om det er, eller har vært, feil eller skader knyttet til sentralfyr, radiator, ventilasjon, varmpumpe, kjøkkenvifte, badervifte eller andre installasjoner?

♦ Nei, ikke som jeg kjenner til

18. Vet du om det er gjort arbeid på sentralfyr, radiator, ventilasjon, varmpumpe eller andre installasjoner, enten av deg eller tidligere eiere?

♦ Nei, ikke som jeg kjenner til

19. Vet du om det er, eller har vært, feil eller skader knyttet til ildsted eller pipe?

♦ Nei, ikke som jeg kjenner til

20. Vet du om det er gjort arbeid på ildsted eller pipe, enten av deg eller tidligere eiere?

♦ Nei, ikke som jeg kjenner til

21. Vet du om det finnes oljetank på eiendommen?

♦ Nei, ikke som jeg kjenner til

22. Vet du om det er, eller har vært, feil eller skader på det elektriske anlegget?

♦ Nei, ikke som jeg kjenner til

23. Vet du om det er gjort arbeid på det elektriske anlegget, enten av deg eller tidligere eiere?

♦ Nei, ikke som jeg kjenner til

Eiendommen og omgivelsene

24. Vet du om bruken av eiendommen eller området rundt kan endres av foreslåtte eller vedtatte reguleringsplaner, nabovarsel, offentlige vedtak eller lignende?

♦ Nei, ikke som jeg kjenner til

25. Vet du om det finnes kommunale pålegg, heftelser eller krav knyttet til eiendommen eller boligen?

♦ Nei, ikke som jeg kjenner til

26. Vet du om boligen eller eiendommen har blitt endret eller bygget ut etter opprinnelig byggeår, enten av deg eller tidligere eiere?

♦ Ja

Oppført carport med bod

Er tiltaket godkjent av kommunen?

♦ Ja

Søkt dispensasjon godkjent av kommunen



27. Vet du om kjelleren eller loftet er innredet etter opprinnelig byggeår, enten av deg eller tidligere eiere?

♦ **Nei, ikke som jeg kjenner til**

28. Vet du om det mangler midlertidige brukstillatelser eller ferdigattester fra kommunen?

♦ **Nei, ikke som jeg kjenner til**

29. Vet du om det har vært flom, ras, skred eller lignende på eiendommen, eller om den ligger i et fareområde?

♦ **Nei, ikke som jeg kjenner til**

30. Har eiendommen utleiedel, for eksempel en leilighet, hybel eller lignende?

♦ **Nei, ikke som jeg kjenner til**

31. Består boligen av flere, selvstendige boenheter?

♦ **Nei, ikke som jeg kjenner til**

32. Vet du om det er gjort radonmåling på eiendommen, enten av deg eller tidligere eiere?

♦ **Nei, ikke som jeg kjenner til**

33. Vet du om det finnes skaderapporter, tilstandsvurderinger, boligsalgsrapporter eller om det er utført målinger for boligen?

♦ **Ja**

Har rapport fra Pelias, digitalt

34. Vet du om noe i nabolaget som kan være plagsomt eller ubehagelig for kjøperen?

♦ **Nei, ikke som jeg kjenner til**

35. Vet du om du selv eller sameiet/borettslaget/laget/selskapet er innblandet i uenigheter eller konflikter rundt eiendommen?

♦ **Nei, ikke som jeg kjenner til**

36. Vet du om det finnes planer, vedtak eller forslag som kan føre til økte utgifter, som festeavgift, fellesutgifter, fellesgjeld eller kommunale avgifter?

♦ **Nei, ikke som jeg kjenner til**

Generelt

37. Har boligen garasje eller øvrige tilleggsbygninger?

♦ **Ja**

Vet du om det feil eller skader ved garasje eller øvrige tilleggsbygninger?

♦ **Nei, ikke som jeg kjenner til**

38. Vet du om det er gjort arbeid på eiendommen som ikke er nevnt i de andre spørsmålene?

♦ **Ja**

Ufaglært arbeid:



1. Hvilket år ble jobben fullført?: 2021

Beskrivelse av arbeidet: Installert lys innvendig og utvendig, og stikkontakt i frittstående bod /carport.

39. Vet du om det er, eller har vært, feil på tilbehør som følger med eiendommen?

♦ **Nei, ikke som jeg kjenner til**

40. Er det bestilt Norgespris på strøm?

♦ **Nei**

41. Har du andre opplysninger om boligen eller eiendommen, utover det du har svart?

♦ **Nei, ikke som jeg kjenner til**



Bolig selges med boligselgerforsikring

Selger har kjøpt Fremtind boligselgerforsikring.

Boligselgerforsikringen dekker mangler som selger er ansvarlig for etter avhendingsloven, med de unntakene som følger av forsikringsvilkårene.

Hvis du oppdager noe du mener kan være en mangel, må du reklamere til Fremtind innen to måneder etter at du oppdaget, eller burde oppdaget, forholdet. Dette gjør du på fremtind.no.

Husk at du som kjøper ikke må begynne å utbedre forholdet før du har fått svar på reklamasjonen. Da kan du som kjøper miste retten til å reklamere over forholdet. Du har likevel en plikt til å begrense en eventuell skade - for eksempel ved å tørke opp vannsøl etter en vannlekkasje og sørge for at lekkasjen stopper.



Adresse

Rismohagan 9, 2052 JESSHEIM

Dato for energimerking

23.04.2026

Merkenummer

Energiattest-2026-285736

Bygningskategori

Småhus

Bygningsnummer

300264132

Gårdsnummer

81

Bruksnummer

335

Seksjonsnummer

—

Bruksenhetsnummer

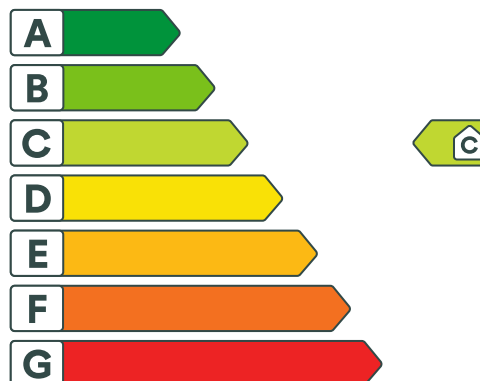
H0101

Energikarakteren

Energikarakteren angir hvor energieffektiv boligen er, inkludert oppvarmingsanlegget. Energikarakteren er beregnet ut fra den typiske energibruken for boligtypen. Beregningene er gjort ut fra normal bruk ved et gjennomsnittlig klima. Det er boligens energimessige standard og ikke bruken som bestemmer energikarakteren. Boligdata i denne attesten er beregnet ut fra opplysninger som er gitt av boligeier. Der opplysninger ikke er oppgitt, brukes typiske standardverdier for den aktuelle bygningstypen.



Boliginformasjon

Byggeår

2012

Bygningstype

Kjedet enebolig

Bruksareal

161,0 m²

Oppvarmet bruksareal

144,0 m²

Oppvarmet etasje

2

Bygningsmateriale

Tre

Oppvarming

Elektrisitet, Varmepumpe, Ved

Ventilasjon

Balansert ventilasjon

Energi

Beregnet vektet levert energi i normert klima er et nøkkeltall for å vurdere en bygnings energieffektivitet, der ulike energibærere (strøm, fjernvarme, varmepumpe) vekter ulikt.

Beregnet vektet levert energi i normert klima

Pr. KVM pr. år

109,51 kWh/m²

Beregnet levert energi i lokalt klima

Pr. KVM pr. år

125,49 kWh/m²

Totalt levert pr. år

18 771 kWh



Rismohagan 9, 2052 JESSHEIM



Detaljering

Bygningsform Nei	Vegger Nei
Vindu Nei	Gulv Nei
Takkonstruksjon Nei	Ytterdører Nei
Energibruk Nei	Lekkasjetall Nei
Solceller Nei	



Rismohagan 9, 2052 JESSHEIM



Tiltak

Brukertiltak

Tiltak 1: Velg hvitevarer med lavt forbruk

Når du skal kjøpe nye hvitevarer så velg et produkt med lavt strømforbruk. Produktene deles inn i energiklasser fra A til G, hvor A er det minst energikrevende. Mange produsenter tilbyr nå varer som går ekstra langt i å være energieffektive. A+ og det enda bedre A++ er merkinger som har kommet for å skille de gode fra de ekstra gode produktene.

Tiltak 2: Fyr riktig med ved

Bruk tørr ved, god trekk, og legg ikke i for mye av gangen. Fyring i åpen peis er mest for kosens skyld. Hold spjeldet lukket når ovnen/peisen ikke er i bruk.

Tiltak 3: Slå av lyset og bruk sparepærer

Slå av lys i rom som ikke er i bruk. Utnytt dagslyset. Bruk sparepærer, spesielt til utelys og rom som er kalde eller bare delvis oppvarmet.

Tiltak 4: Bruk varmtvann fornuftig

Bytt til sparedusj hvis du ikke har. For å finne ut om du bør bytte til sparedusj eller allerede har sparedusj kan du ta tiden på fylling av ei vaskebøtte; nye sparedusjer har et forbruk på kun 9 liter per minutt. Ta dusj i stedet for karbad. Skift pakning på dryppende kraner. Dersom varmtvannsberederen har nok kapasitet kan temperaturen i berederen reduseres til 70gr.

Tiltak 5: Redusér innetemperaturen

Ha en moderat innetemperatur, for hver grad temperatursenkning reduseres oppvarmingsbehovet med 5 %. Mennesker er også varmekilder; jo flere gjester – desto større grunn til å dempe varmen. Ha lavere temperatur i rom som brukes sjelden eller bare deler av døgnet. Monter tetningslister rundt trekkfulle vinduer og dører (kan sjekkes ved bruk av myggspiral/røyk eller stearinlys). Sett ikke møbler foran varmeovner, det hindrer varmen i å sirkulere. Trekk for gardiner og persiener om kvelden, det reduserer varmetap gjennom vinduene.

Tiltak 6: Spar strøm på kjøkkenet

Ikke la vannet renne når du vasker opp eller skyller. Bruk kjeler med plan bunn som passer til platen, bruk lokk, kok ikke opp mer vann enn nødvendig og slå ned varmen når det har begynt å koke. Slå av kjøkkenventilatoren når det ikke lenger er behov. Bruk av microbølgeovn til mindre mengder mat er langt mer energisparende enn komfyren. Tin frossenmat i kjøleskapet. Kjøøl - og frys skal avrimes ved behov for å hindre unødvendig energibruk og for høy temperatur inne i skapet / boksen (nye kjølekap har ofte automatisk avriming). Fjern støv på kjøleribber og kompressor på baksiden. Slå av kaffetraker når kaffen er ferdig traktet og bruk termos. Oppvaskmaskinen har innebygde varmelementer for oppvarming av vann og skal kobles til kaldvannet, kobles den til varmtvannet øker energibruken med 20 - 40 % samtidig som enkelte vaske - og skylleprosesser foregår i feil temperatur.

Tiltak 7: Luft kort og effektivt

Ikke la vinduer stå på gløtt over lengre tid. Luft heller kort og effektivt, da får du raskt skifta lufta i rommet og du unngår nedkjøling av gulv, tak og vegger.

Tiltak 8: Følg med på energibruken i boligen

Gjør det til en vane å følge med energiforbruket. Les av måleren månedlig eller oftere for å være bevisst energibruken. Ca halvparten av boligens energibruk går til oppvarming.

Tiltak 9: Vask med fulle maskiner

Fyll opp vaske- og oppvaskmaskinen før bruk. De fleste maskiner bruker like mye energi enten de er fulle eller ikke.

Tiltak 10: Tiltak utendørs

Monter urbryter (koblingsur) på motorvarmeren slik at den ikke står på mer enn nødvendig. Skift til sparepærer. Sparepærer på 5, 7, 11, 15, og 20 W tilsvarer glødelamper på henholdsvis 25, 40, 60, 75 og 100 W, og de varer dessuten lenger, 8.000-15.000 timer mot 1.000-2.500 timer for glødelamper. Det kan monteres fotocelle på utebelysningen slik at det automatisk går av/på etter dagslyset/mørket. Eller det kan monteres bevegelsessensor slik at lyset kun går på ved bevegelse og slås av automatisk etter forhåndsinnstilt tid. For snøsmelteanlegg som kun er manuelt styrt av/på eller ift. lufttemperatur kan det installeres automatikk slik at snøsmelteanlegget både er temperatur- og nedbørsstyrt dvs. når det registreres nedbør og kulde samtidig.

Tiltak 11: Slå el.apparater helt av

Elektriske apparater som har stand-by modus trekker strøm selv når de ikke er i bruk, og må derfor slås helt av.

Tiltak utendørs

Tiltak 12: Termostat- og nedbørsstyring av snøsmelteanlegg

Snøsmelteanlegget er kun manuelt styrt, eller styres kun etter lufttemperatur. Det installeres automatikk slik at snøsmelteanlegget både er temperatur- og nedbørsstyrt. Det kan være i form av en temperatur- og snøføler i bakken, med temperatur - og fuktføler i luften. Snøsmelteanlegget aktiveres kun ved behov dvs. når det registreres nedbør og kulde samtidig.

Tiltak 13: Montere automatikk på utebelysning

Det kan monteres fotocelle på utebelysningen slik at det automatisk går av/på etter dagslyset/mørket. Eller det kan monteres bevegelsessensor slik at lyset kun går på ved bevegelse og slås av automatisk etter forhåndsinnstilt tid.

Tiltak 14: Montere urbryter på motorvarmer

Det monteres urbryter (koblingsur) på motorvarmeren slik at den ikke står på mer enn nødvendig.

Tiltak 15: Skifte til sparepærer på utebelysning

Sparepærer på 5, 7, 11, 15, og 20 W tilsvarer glødelamper på henholdsvis 25, 40, 60, 75 og 100 W. Sparepærer gir like mye lys som vanlige glødelamper, men bruker bare rundt 20% av energien. De varer dessuten lenger, 8.000-15.000 timer mot 1.000 - 2.500 timer for glødelamper.

Tiltak på luftbehandlingsanlegg

Tiltak 16: Utføre service på ventilasjonsanlegg

Balanserte ventilasjonsanlegg bør kontrolleres jevnlig for å sikre at de fungerer som de skal. Filtere bør skiftes jevnlig.

Tiltak på elektriske anlegg

Tiltak 17: Temperatur- og tidsstyring av panelovner

Evt. eldre elektriske varmeovner uten termostat skiftes ut med nye termostatregulerte ovner med tidsstyring, eller det ettermonteres termostat / spareplugg på eksisterende ovn. Dersom mange ovner skiftes ut bør det vurderes et system hvor temperatur og tidsinnstillinger i ulike rom i boligen styres fra en sentral enhet.

Tiltak 18: Tidsstyring av elektrisk gulvvarme / takvarme

For gulvvarme eller takvarme med styringsenhet m/termostat kan det vurderes utskiftning til ny styringsenhet med kombinert termostat- og tidsstyring. Dersom mange slike styringsenheter og/eller panelovner skiftes ut bør det vurderes et system hvor temperatur og tidsinnstillinger i ulike rom i boligen styres fra en sentral enhet. Merk at flere vanlige typer termostater også har mulighet for tidsstyring i form av aktivering av programfunksjonsknapp bak deksel, se medfølgende bruksanvisning.

Tiltak 19: Tidsstyring av panelovner

Elektriske varmeovner er utstyrt med termostat men har ikke automatikk for tidsstyring / nattsenkning av temperaturen. Dersom ovnene er meget gamle kan det vurderes en utskiftning til nye ovner med termostat- og tidsstyring, eller det ettermonteres spareplugg eller automatikk for tidsstyring på eksisterende ovn. Dersom mange ovner skiftes ut bør det vurderes et system hvor temperatur og tidsinnstillinger i ulike rom i boligen styres fra en sentral enhet.



Om grunnlaget for energimerket

Enova er ansvarlig for energimerkeordningen. Energimerket beregnes på grunnlag av oppgitte opplysninger om boligen. For informasjon som ikke er oppgitt, brukes typiske standardverdier for den aktuelle bygningstypen fra tidsperioden den ble bygd i. Beregningsmetodene for energikarakteren baserer seg på NS 3031.

<https://www.enova.no/energimerking>



Spørsmål om energiattesten

Spørsmål om energiattesten, energimerkeordningen eller gjennomføring av energieffektivisering og tilskuddsordninger kan rettes til Enova Svarer.

For ytterligere råd og veiledning om effektiv energibruk se våre nettsider.

<https://www.enova.no>

Nabolagsprofil

Rismohagan 9 - Nabolaget Ekornrud/Holm - vurdert av 60 lokalkjente

Nabolaget spesielt anbefalt for

- Familier med barn
- Etablerere
- Godt voksne



Offentlig transport

Yttervegen Linje 436, 437, 440, 450	12 min	1 km
Jessheim stasjon Linje R13, R13x	8 min	3.2 km
Oslo Gardermoen	17 min	

Skoler

Skogmo skole (1-7 kl.) 360 elever, 19 klasser	21 min	1.8 km
Algarheim skole (1-7 kl.) 398 elever, 23 klasser	5 min	3.6 km
Allergot ungdomsskole (8-10 kl.) 330 elever, 14 klasser	8 min	3.4 km
Gystadmarka ungdomsskole (8-10 kl.) 653 elever, 26 klasser	7 min	4 km
Hoppensprett Akademiet ungdomsskole (... 144 elever, 6 klasser	8 min	4 km
Hoppensprett vgs Jessheim	8 min	
Jessheim videregående skole 1150 elever, 63 klasser	11 min	4.6 km

«Har bodd her i 11 år. Det blir bare bedre og bedre for hvert år som går»

Sitat fra en lokalkjent



Opplevd trygghet

Veldig trygt 90/100



Kvalitet på skolene

Veldig bra 80/100



Naboskapet

Godt vennskap 69/100

Aldersfordeling

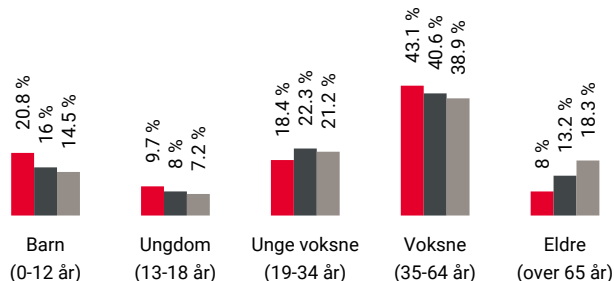

Område	Personer	Husholdninger
Ekornrud/Holm	2 401	869
Jessheim	25 243	11 446
Norge	5 425 412	2 654 586

Barnehager

Ekornrud barnehage (0-5 år) 136 barn	7 min	0.5 km
Hoppensprett Gystad (1-5 år) 62 barn	13 min	1.1 km
Fladbyseter barnehage (1-5 år) 46 barn	18 min	1.5 km

Dagligvare

Coop Extra Algarheimveien	15 min
Meny Gystadmarka	5 min

Primære transportmidler

 1. Egen bil

 2. Buss

 **Støynivået**
Lite støynivå 88/100

 **Turmulighetene**
Nærhet til skog og mark 88/100

 **Gateparkering**
Lett 84/100

Sport

 Borgen skole, fotballbane 14 min 
Fotball 0.9 km

 Skogmo skole 21 min 
Ballspill, fotball, friidrett 1.9 km

 Spenst Jessheim 7 min 

 SATS Jessheim 8 min 

Boligmasse

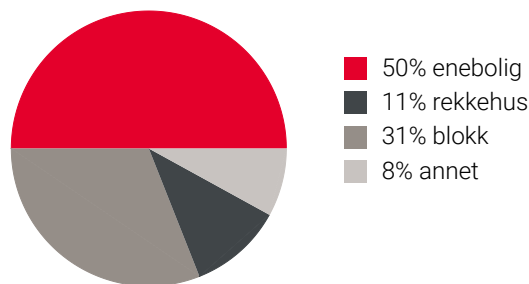

Varer/Tjenester

 Jessheim Storsenter 8 min 

 Vitusapotek Gotaasgården Jessheim 8 min 

Aldersfordeling barn (0-18 år)

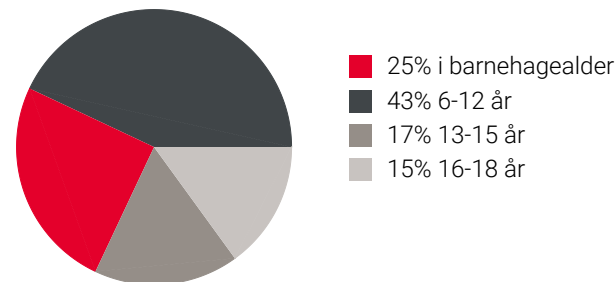

Familiesammensetning

Par m. barn



Par u. barn



Enslig m. barn





Enslig u. barn



Flerfamilier



0% 43%

 Ekornrud/Holm
 Jessheim
 Norge

Sivilstand

		Norge
Gift	34%	33%
Ikke gift	56%	54%
Separert	8%	9%
Enke/Enkemann	2%	4%

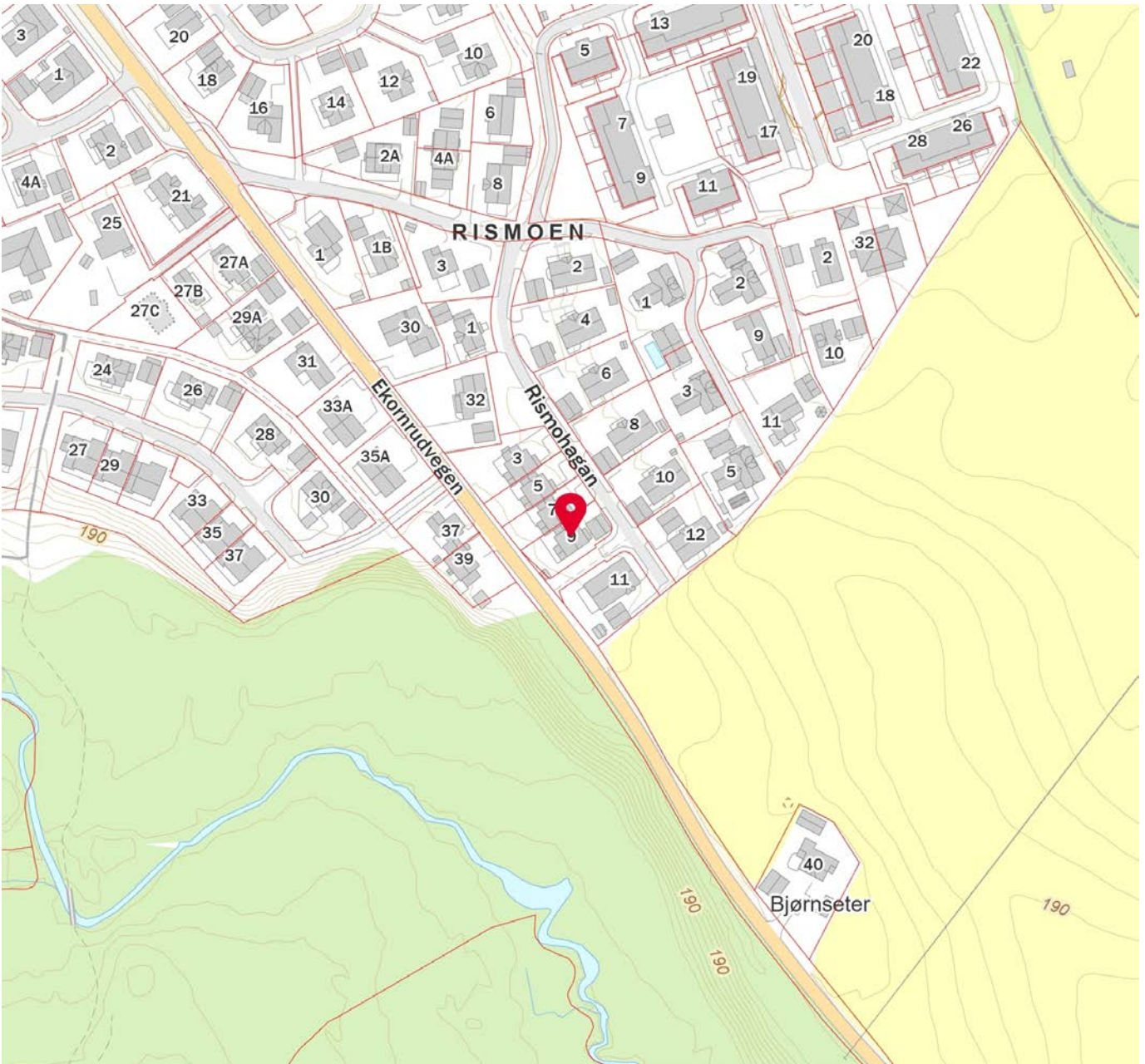

Innholdet i nabolagsprofilen er hentet fra ulike datakilder, og feil eller mangler kan forekomme. Vurderinger og sitater er innhentet på web og gir uttrykk for hvordan naboen vurderer nabolaget. FINN.no AS kan ikke holdes ansvarlig for feil/mangler i profilen. Copyright © Finn.no AS 2026



Bankenes Boligmegler AS, avd. Jessheim

Unntatt offentlighet: offl § 13, jf
matrikkelova § 29 og § 30

Saksnr.:

Deres ref.:
1208260081

Saksbehandler:
Nina Skoglund

Dato:
15.04.2026.

**FORESPØRSEL OM OFFENTLIGE PLANER MM I FORBINDELSE MED SALG AV
EIENDOMMEN GNR: 81 BNR: 335 SNR:**

Forespørsel datert: 14.04.2026.

Eiendom

Oppgitt areal i matrikkelen 511,2 m². Snr. har en andel på i sameie.

* Vær oppmerksom på at oppgitt areal kan avvike fra faktisk areal om ikke grensepunktene er koordinatfestet med høy nøyaktighet.

Alle grensepunktene er koordinatfestet med høy nøyaktighet. (Nøyaktighet +/- 10 cm.)

En eller flere grensepunkt er ikke koordinatfestet eller er koordinatfestet med lav nøyaktighet –
Se matrikkelbrev for mer informasjon.

* Kommunen gjør dem oppmerksom på at eiendommer med dårlig nøyaktighet på grensepunkter krever oppmålingsforetning for eventuelle nye tiltak, jf. Pbl. § 21-4.

PLANSTATUS:

Eiendommen er regulert til bolig i reguleringsplan for «Ekornrudsletta 1 og 2» m/best. vedtatt 28.02.2005..

Endringer:

Eiendommen er ikke regulert.

Avsatt i kommuneplanen til: boligbebyggelse – nåværende vedtatt 23.03.2021.

Avsatt i kommunedelplan for: til:

Grenser inntil reguleringsplan for:

STØYFORHOLD:

- Er berørt av flystøysoner i forbindelse med hovedflyplassen. Er berørt av vegstøy.

FLYSTØY OG BYGGESAKER- RESTRIKSJONER OG MULIGHETER

Formannskapet vedtok følgende den 6.3.18 (sak nr. 42/18):

1. Midlertidig bygge- og deleforbud vedtas ikke.
2. De midlertidige støysonekartene legges ikke til grunn ved behandling av plan- og byggesaker.

Det er fortsatt byggerestriksjoner ved OSL Gardermoen, slik det har vært siden flyplassen ble etablert i 1998. Det er begrensning i muligheten for å bygge og fradele boligtomter nær flyplassen der støyen har et for høyt nivå. Formannskapets vedtak innebærer at de nye støykart som viser forventet støybilde med tre rullebaner ikke skal tas hensyn til. Dette fordi disse vurderes som foreløpige og usikre. Dermed legger kommunen til grunn det støybilde som dagens to rullebaner medfører. Det er i praksis ikke mulighet for å bygge / fradele til boligformål (støyfølsomme bruksformål) i rød støysone. I gul støysone kan det være muligheter, men det forutsetter at man kan dokumentere akseptable støynivåer inne og på utearealer. I byggesaker må tiltakshaver/byggherre benytte seg av konsulenter/foretak med støyfaglig kompetanse. Samferdselsdepartementet har i brev 28.3.17 besluttet at mulig ny 3. rullebane skal planlegges på østsiden av flyplassen. Kommunen er i en planprosess som baserer seg på departementets beslutning. Byggesaksavdelingen kan veilede nærmere i konkrete spørsmål.

Veg, vann og avløp:

- Tilknyttet offentlig vann og avløp. Ikke tilknyttet off. vann og avløp.
 Tilknyttet off. vann, men har septik. Skal tilknyttes off. vann og avløp.
 Vannmåler er installert. Vannmåler er ikke installert.
 Eiendommen ligger til offentlig veg. Eiendommen ligger til privat veg.

Kommunale avgifter for 2026 er kr. 22918,-.

Restanser fra tidligere terminer utgjør kr. 0,-.

Fakturamottaker for kommunale eiendomsgebyrer er den som står registrert som eier av en eiendom ved faktureringstidspunktet. Ved eierskifte må utfakturert termin fordeles av de involverte parter.»

BEBYGGELSE:

Hovedbygning byggemeldt 2011.

Garasje byggemeldt .

Søknad om dispensasjon for plassering av carport/bod utenfor regulert byggegrense byggemeldt 2021.

- Har ferdigattest. Har ikke ferdigattest.
 Har midlertidig bruksattest. Har ikke midlertidig bruksattest.

1 stk. boenhet er iflg. bygningsarkivet godkjent i hht. PBL.

ANDRE MERKNADER:

For ulike registrerte farer se NVE atlas.

Lenke:

<https://atlas.nve.no/Html5Viewer/index.html?viewer=nveatlas&layerTheme=null&scale=80000&basemap=¢er=295209.62934453855%2C6667332.225734331&layers=0E4UBx1TNN3b>

Med hilsen



Nina Skoglund
konsulent
Geodata
47782453

Vedlegg:

<input checked="" type="checkbox"/>	Reguleringsplan.
<input checked="" type="checkbox"/>	Reguleringsbestemmelser.
<input type="checkbox"/>	Bebyggelsesplan.
<input type="checkbox"/>	Kommunedelplan.
<input checked="" type="checkbox"/>	Kommuneplanbestemmelser.
<input checked="" type="checkbox"/>	Matrikkelbrev.
<input checked="" type="checkbox"/>	Ferdigattest.
<input type="checkbox"/>	Midlertidig bruksattest.
<input checked="" type="checkbox"/>	Eiendomskart.
<input checked="" type="checkbox"/>	VA-kart.
<input type="checkbox"/>	Støykart.

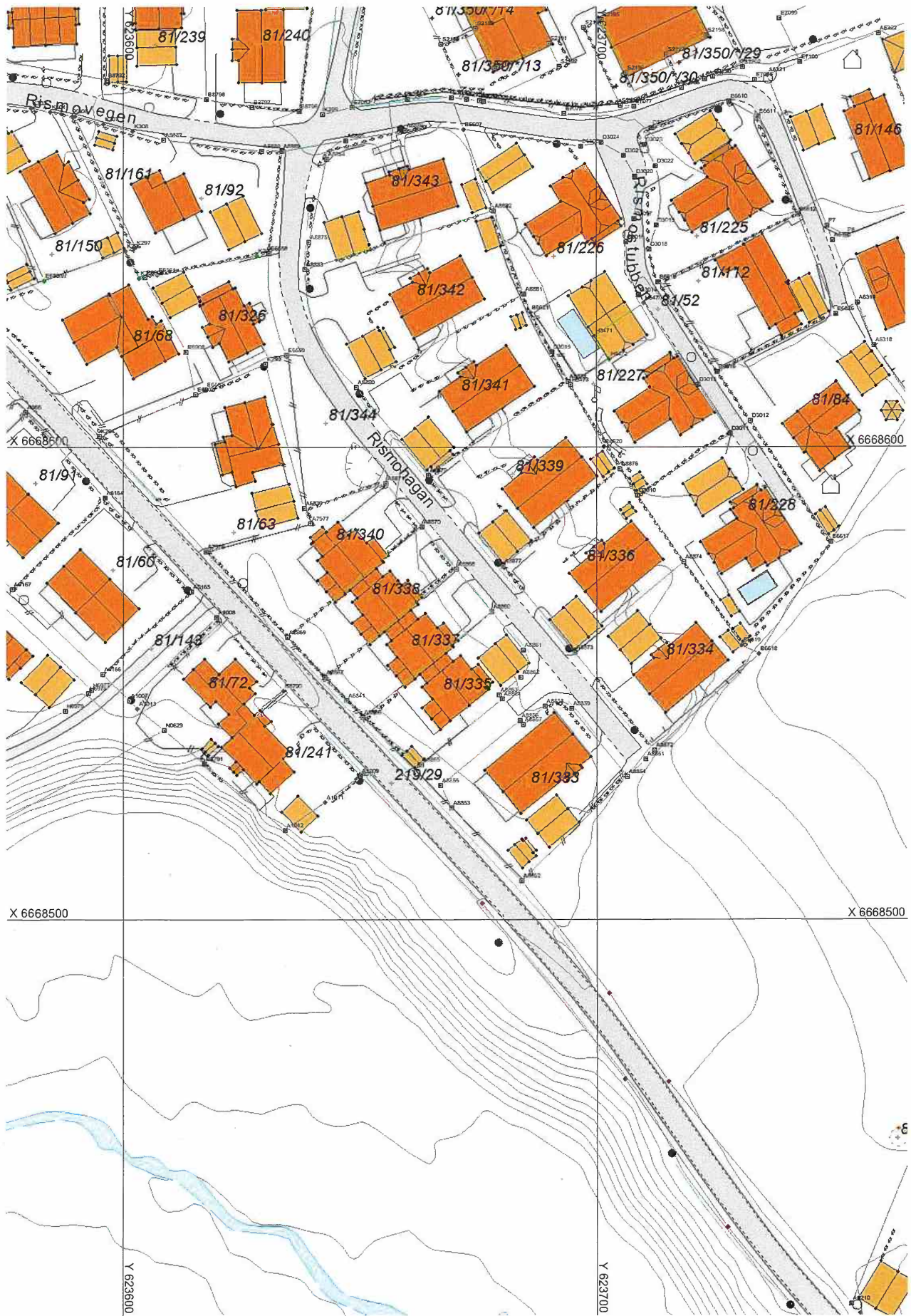

Oversiktskart for 81 / 335

Målestokk 1:1 000
EUREF89 UTM Sone 32

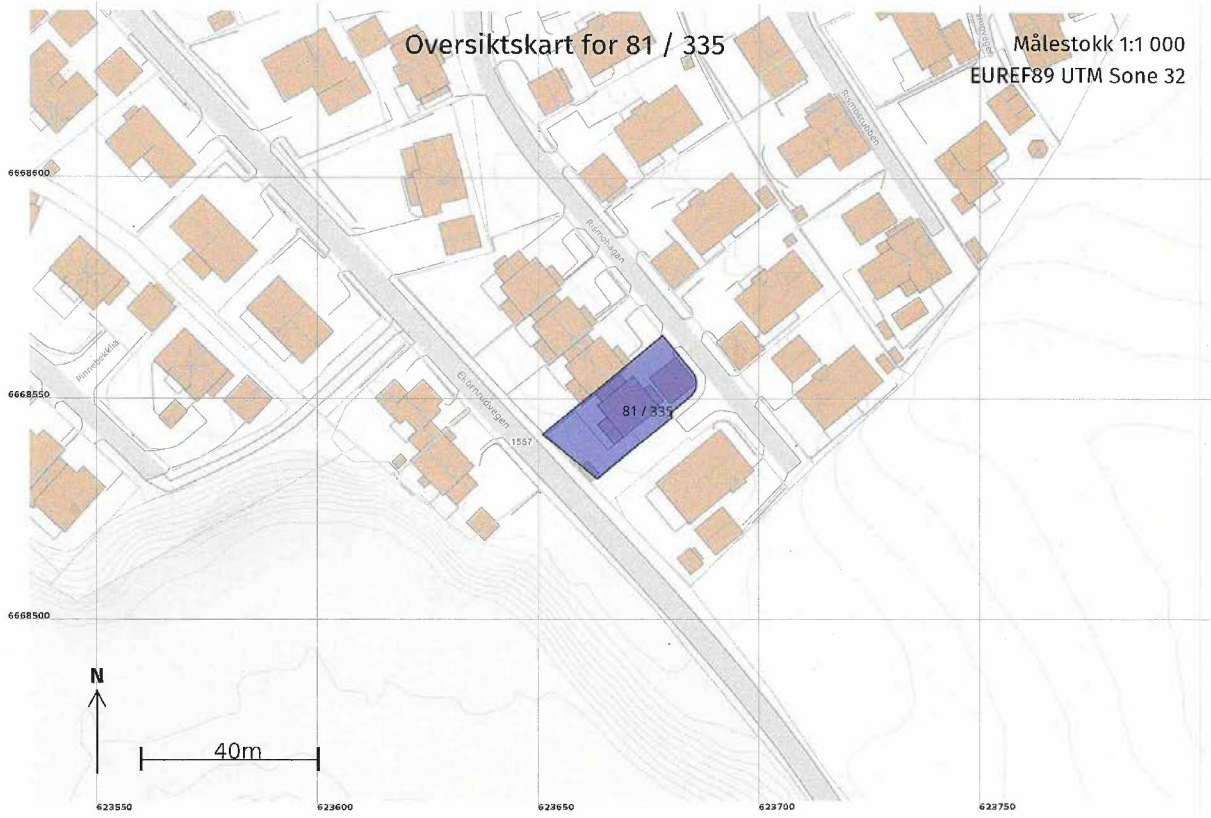

15.04.2026 08:38

Matrikelbrev for 3209 - 81 / 335

Side 7 av 9

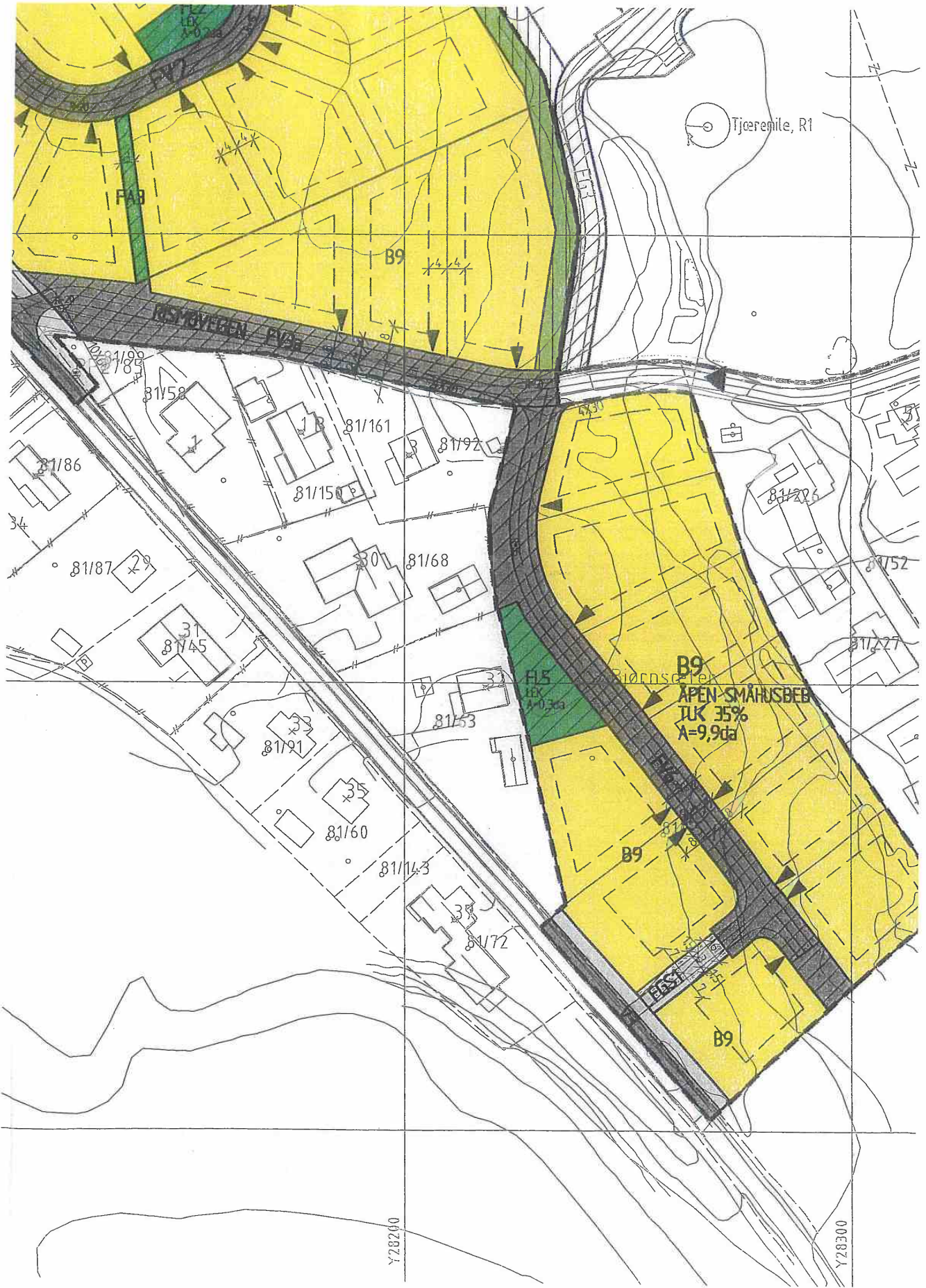

Ullensaker kommune

Byggesak



Grefsen Eiendom AS
Industrivegen 5
2050 Jessheim

Vår ref: (Oppgis ved svar)
2011/3459-8

Deres ref:

Dato
24.05.2012

FERDIGATTEST

etter plan- og bygningslovens § 21-10

Eiendom (gnr/bnr/fnr/snr):	81/335, 81/337, 81/338 og 81/340
Adresse/byggested:	Rismohagan 3, 5, 7, 9, 2050 Jessheim
Tiltakets art:	Nybygg
Bygnings-/anleggstype:	4 stk eneboliger med garasje i rekke

Ferdigattest gis etter anmodning og på grunnlag av fremlagt dokumentasjon mottatt 10.05.12, jf. byggesaksforskriftens § 8-1.

Den fremlagte dokumentasjon bekrefter at alle krav og betingelser som er stilt i tillatelsen, og som ellers følger av gjeldende bestemmelser, er dokumentert oppfylt.

Ferdigattesten gjelder for tiltaket slik det er beskrevet i søknad om tillatelse til tiltak med ev. senere tillegg.

Ved senere installasjon av ildsted, må dette meldes til kommunens feiermester.

For avdelingsleder byggesak

Jonny Leirpoll
Spesialkonsulent byggesak
direkte telefonnr: 66108271

Kopi til:
Arkitekt Atle Klungrehaug
Avgiftskontoret, her

<i>Besøksadresse</i> Rådhuset, Furusetgt. 12 2050 JESSHEIM <i>Serviceorget</i> Åpningstid: 08.00-15.30	<i>Postadresse</i> Postboks 470, 2051 JESSHEIM	<i>Telefon</i> 66 10 80 00 <i>Telefaks</i> 66 10 80 01	<i>Bankkonto - kommunen</i> 6208 06 11000 <i>Bankkonto - skatt</i> 6345 06 02355	<i>Org.nr.</i> 933 649 768	<i>E-post</i> postmottak@ullensaker.kommune.no <i>Internett:</i> www.ullensaker.kommune.no
--	--	---	---	-------------------------------	---

Post adresseres til Ullensaker kommune - ikke til enkeltpersoner

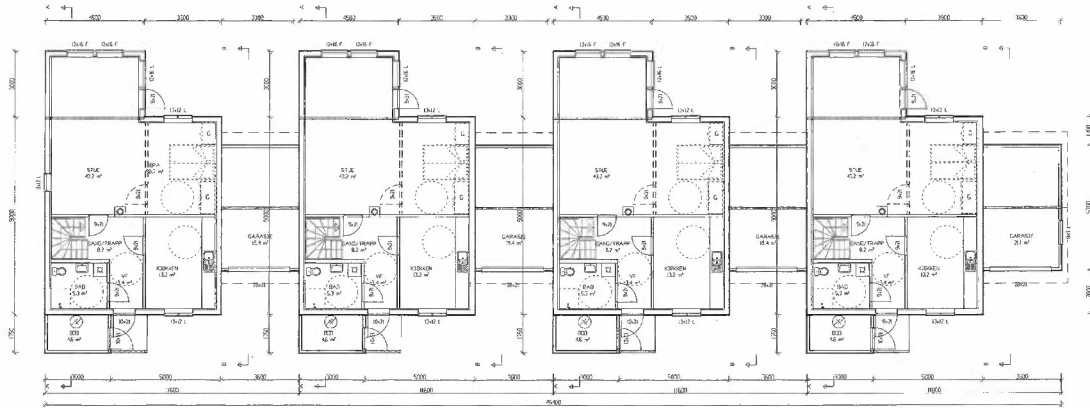

Tilleggsmønstre Grafen Elevator A/S		Plan 1. etasje	REVIDERT
Adressen: Bredtveitveien 5	Bruksnr: 05/01/001	Blatt 1-2	
Forklart: 2.5/2 beboere	Prosjekt: 2008	ARK. ATLE KLUNGERDIANG	
Dir. H. Børve, NTH/THO	Telegrens 501	Borstadveien 82, 1482 Oslo	1. utg.
		UT. ZONE/2 / 2003/01 - utgave/telegrens	A 10/01



Fasade nordest



Fasade sydvest

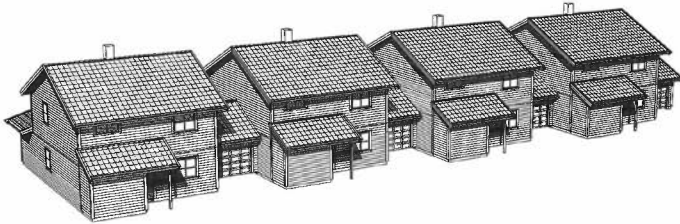

Tiltakshaver: Grefsen Eiendom A/S		Fasader	REVIDERT
Adresser: Industriveien 5	Dato: 30.05.2011	Hus 3-9	
Fasader: 2050 Jessheim	Prosjekt: 05401	ARK. ATLE KLUNGREHAUG	
Gr.: 81	Br.: 246	Mål: 1:125	Tegnet: 504
		ARK. ATLE KLUNGREHAUG	B: 27.08.11
		Jonsokveien 22, 1182 Oslo	A: 08.08.11
		Tlf: 2780005 / 967348 - atle@atle.no	

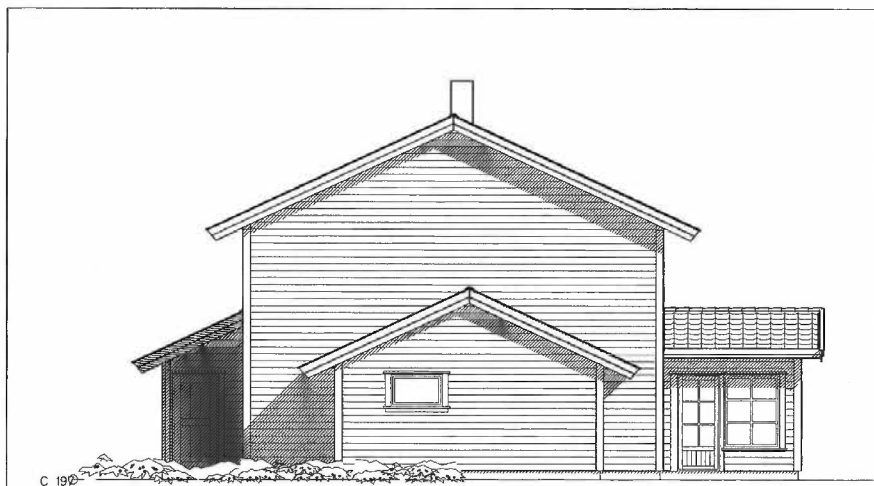

Fasade nordvest



Fasade sydøst

Tiltakshaver: Grefsen Eiendom A/S		Fasader		REVIDERT
Adresse: Industriveien 5	Dato: 05.05.2011	Hus 3-9		
Postadr: 2050 Jessheim	Prosjekt: 05401	ARK. ATLE KLUNGREHAUG		
Gnr: 81 Bnr: 246 Mål: 1:100	Tegn.nr: 505	Jonsokveien 22, 1182 Oslo		B 27.09.11
		tlf 22680205 / 90673478 - ark@atle.no		A 08.08.11

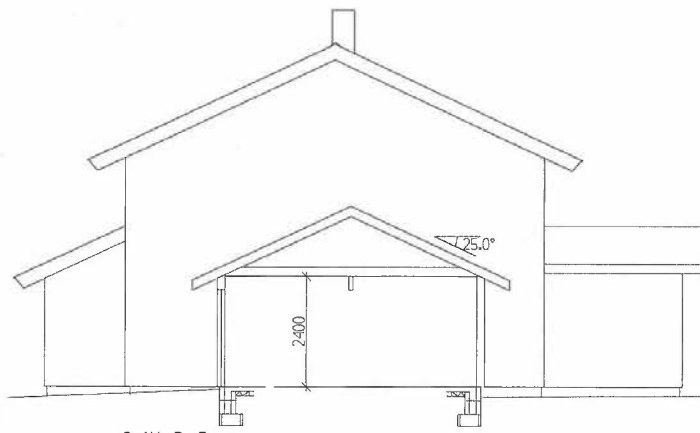

Snitt B-B

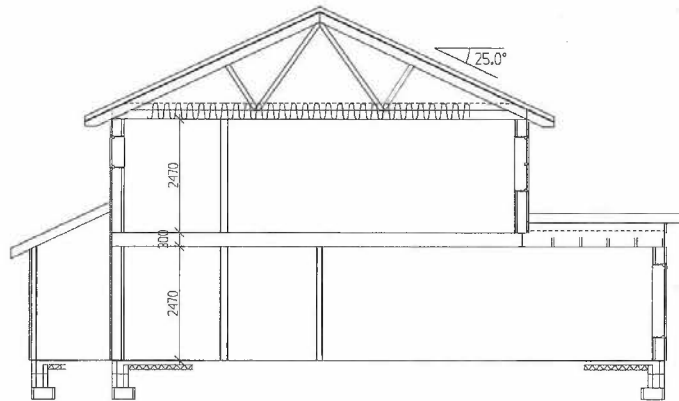

Snitt A-A

Tiltakshaver: Grefsen Eiendom A/S		Snitt		REVIDERT
Adresse: Industriveien 5		Deto: 30.05.2011	Hus 3-9	
Postadr: 2050 Jessheim		Prosjekt: 05/401	ARK. ATLE KLUNGREHAUG	
Gnr: 81	Bnr: 246	Mål: 1:100	Jonsokveien 22, 1182 Oslo	
		Teqn.nr: 503	tlf 22680205 / 90673478 - ak.lark@online.no	8 27.09.11



Drømmer du om ny bolig? Vi kan hjelpe deg med å få drømmen til å bli virkelighet.

Hos oss i Aurskogbanken får du alltid god og personlig rådgivning som er tilpasset dine behov og økonomi. Vi finansierer dine boligdrømmer, tar vare på sparepengene dine og sørger for at du og flokken din er riktig forsikret. Kjøper du bolig med energiklasse A eller B får du vårt mest gunstige boliglån.

Vi er ikke bare en bank, vi er en sparebank. En viktig del av vår kultur er å gi tilbake til lokalsamfunnet i form av gaver og sponsorstøtte. Hos oss får du også gratis bruk av konto og kort i hverdagen. Det eneste du betaler er et årsgebyr samt valutapåslag dersom du bruker kortet i utlandet.

Ta kontakt med oss for en hyggelig prat på kontoret vårt i Trondheimsvegen 84 på Jessheim, i Teiealleen på Nannestad, på Teams eller telefon.

Vi er en bank du kan stole på – både nå og i fremtiden.

www.aurskog-sparebank.no

Aurskog • Bjørkelangen • Årnes • Jessheim •
Sørumsand • Askim • Gjøvik • Nannestad •
Lillestrøm

Telefon: 63 85 44 40

E-post: post@aurskog-sparebank.no



Aurskog
SPAREBANK



OVERSIKT OVER LØSØRE OG TILBEHØR TIL EIENDOMMEN

Oversikten er utarbeidet av Norges Eiendomsmeglerforbund, Eiendom Norge og Advokatforeningens Eiendomsmeglingsgruppe, og er gjeldende fra 1. januar 2020.

Generelt

Lov om avhending av fast eiendom (avhendingslova/avhl.) av 3. juli 1992 regulerer kjøper og selgers rettigheter og plikter ved overdragelse av fast eiendom og andeler i borettslag.

I henhold til avhl. § 3-4 skal eiendommen, når annet ikke er avtalt, overdras med innredninger og utstyr som etter lov, forskrift eller annet offentlig vedtak skal følge med. Det samme gjelder varig innredning og utstyr som enten er fastmontert eller er særskilt tilpasset bygningen, jf. avhl. § 3-5. Loven inneholder ingen detaljert oversikt over hva som omfattes av «innredning og utstyr», og over hva som skal regnes som «fastmontert eller særskilt tilpasset».

Partene kan fritt avtale hva som skal følge med eiendommen ved salg. Bransjens liste over løsøre og tilbehør som skal følge med eiendommen, er en del av avtalen mellom kjøper og selger dersom ikke annet er opplyst i salgsoppgaven, kjøper har tatt forbehold i bud eller avtale på annen måte er inngått. Der intet annet er avtalt, vil løsøre og tilbehør medfølge slik dette fremkommer av avhl. § 3-4 og § 3-5 og denne oversikt.

Produkter og installasjoner som medfølger overdras uten noen form for garantier, utover eventuell gjenværende leverandørgaranti.

Dersom det er noe i nedenstående liste som ikke finnes på eiendommen, vil det heller ikke medfølge.

- 1. HVITEVARER** medfølger der dette er spesielt angitt i salgsoppgaven.
- 2. HELDEKKENDE TEPPER** følger med uansett festemåte.
- 3. VARMEKILDER**, slik som ovner, kaminer, peiser, varmpumper og panelovner, følger med uansett festemåte. Frittstående biopeiser/varmeovner og terrassevarmere medfølger ikke. Det følger ikke med varmekilder i rom som ikke har vegg- eller fastmonterte varmekilder på visning.
- 4. TV, RADIO OG MUSIKKANLEGG.** TV-antenner og fellesanlegg for TV, herunder parabolantenne, og tuner/en/dekoder/tv-boks medfølger der dette eies av selger. Veggmontert TV/flatskjerm med tilhørende festeordning samt musikkanlegg følger ikke med (se også punkt 12).
- 5. BADEROMSINNREDNING/UTSTYR.** Badekar, dusjkabinett, dusjvegger, alle fastmonterte speil og hyller, fastmonterte glass- og håndkleholdere, herunder håndklevarmere samt baderomsinnredning, medfølger.
- 6. GARDEROBESKAP** medfølger, selv om disse er løse. Fastmonterte garderobehyller og knagger medfølger. Innredning i garderobeskap, for eksempel løse eller fastmonterte trådkurver, hyller, stenger og lignende, medfølger.

7. KJØKKENINNREDNING medfølger, herunder også åpne, fastmonterte hyller og løs eller fastmontert kjøkkenøy.

8. MARKISER, PERSIENNER og annen type innvendig og utvendig solskjerming, gardinoppheng, lamellgardiner og liftgardiner medfølger.

9. AVTREKKSIVIFTER av alle slag, samt fastmonterte aircondition/ventilasjonsanlegg, medfølger.

10. SENTRALSTØVSUGER medfølger med komplett anlegg, herunder slange, munnstykke mm.

11. LYSKILDER. Kupler, lysstoffarmatur, fastmonterte "spotlights", oppheng og skinner med spotlights samt utelys og hagebelysning medfølger. Vegglamper, krokhengte lamper, lysekroner, prismelamper og lignende som er koblet til sukkerbit eller stikkontakt følger likevel ikke med.

12. INSTALLERTE SMARTHUSLØSNINGER med sentral som styrer lys, varme, lyd o.l., samt tilhørende trådløse enheter som brytere, sensorer, kameraer, integrerte høyttalere el. medfølger. Enkle lysstyringssystem f.eks. med en sentral som kun styrer lyspærer eller smartpærer montert i sokkel medfølger likevel ikke.

13. UTVENDIGE SØPPELKASSER og eventuelt holder/hus til disse medfølger.

14. POSTKASSE medfølger.

15. UTENDØRS INNRETNINGER slik som flaggstang, fastmontert tørkestativ, samt andre faste utearrangementer som f.eks. badestamp, boblekar/jacuzzi og liknende utendørs kar, lekestue, lekestativ, utepeis, fastmontert trommel til vannslange, medfølger. Guidekabel/avgrenskingskabel til robotgressklipper medfølger, men robotgressklipper og ladestasjon for denne medfølger ikke.

16. FASTMONTERT VEGGLADER/LADESTASJON TIL EL-BIL medfølger uavhengig av hvor laderen er montert.

17. SOLCELLEANLEGG med tilhørende teknisk infrastruktur medfølger.

18. GASSBEHOLDER til gasskomfyr og gasspeis medfølger.

19. BRANNSTIGE, BRANNTAU, feiestige og lignende medfølger der dette er påbudt. Løse stiger medfølger ikke.

20. BRANNSLUKNINGSAPPARAT, BRANNSLANGE og RØYKVARSLER medfølger der dette er påbudt. Det er eier og brukers plikt til å se til at utstyret forefinnes på enhver eiendom. Hvis annet ikke er uttrykkelig avtalt, skal dette derfor alltid følge med ved salg av eiendom.

21. SAMTLIGE NØKLER til eiendommen som selger er i besittelse av skal overleveres kjøper på overtakelsen, herunder nøkler til eventuelle boder, uthus, garasjeportåpner e.l. Låses boder, uthus e.l. med hengelås, skal lås og nøkler til disse medfølge.

22. GARASJEHYLLER, bodhyller, lagringshyller og oppheng til bildekk medfølger såfremt de er fastmontert.

Planter, busker og trær som er plantet på tomten, eller fastmonterte kasser og lignende er en del av eiendommen og medfølger i handelen.

Trygghet for deg som boligkjøper



Derfor bør du ha Boligkjøperforsikring:



1 av 4 finner feil etter overtakelse av ny bolig



Advokaten vet hvilke feil som gir krav mot selger



Vi tar saken, uten økonomisk risiko for deg



Advokathjelp er dyrt når du ikke har Boligkjøperforsikring

Advokatforsikring for boligeiere inkluderer i tillegg:

- Samboeravtale og ektepakt
- Arveoppgjør, testament og fremtidsfullmakt
- Kjøp og håndverkertjenester
- Naboforhold og husleie
- ID-tyveri og nettkrenkelser
- Tilgang til viktige digitale kontrakter
- Husstandsdekning
- Opptil 2 mill. i tvistedekning

Hva koster det?

Andelsbolig og aksjeleilighet	8 900 kr
Selveierleilighet og rekkehus	11 900 kr
Ene-, tomannsbolig og tomt	16 900 kr

Pris gjelder for 5 år.

Advokatforsikring for boligeiere kan bare tegnes samtidig med boligkjøperforsikringen, og koster kun kr 2 800 i tillegg per år.

Egenandel kr 4 000 påløper ved takst, tvist eller 10 timer advokatbistand, avhengig av hva som kommer først

Boligkjøperforsikring tegnes hos eiendomsmegler senest ved kontraktssignering og gir rett til advokathjelp inntil 5 år etter overtakelse. Forsikringen betales som del av oppgjøret ved boligkjøpet. Advokatforsikringen fornyes årlig ved faktura fra HELP.

Har du spørsmål? Kontakt HELP på 22 99 99 99 eller post@help.no. Les mer på help.no.

Ved kjøp av landbrukseieendom, herunder også småbruk, og annen kombinasjonseiendom, begrenser forsikringen seg til våningshuset (kundens primærbolig). Meglerforetaket mottar kr 5 600/5 600/5 900 i kostnadsgodtgjørelse, avhengig av boligtype, samt et tillegg på kr 1 000 ved salg av Advokatforsikring for boligeiere. Vi tar forbehold om pris- og vilkårsendringer. Hvis premien ikke er innbetalt ved overtakelse, vil avtalen bli kansellert. For fullstendig informasjon om dekning og vilkår, se help.no.



9 av 10

boligselgere kjøper
boligselgerforsikring

Boligselgerforsikring

- så du kan føle deg trygg

Undersøkelser viser at én av fem boligkjøpere reklamerer etter kjøp av brukt bolig. I mange tilfeller skyldes det feil eller mangler som først blir oppdaget etter overtakelsen. Selger du uten boligselgerforsikring risikerer du å bli holdt økonomisk ansvarlig. Det kan føre til krav om prisavslag, erstatning eller i verste fall heving av kjøpet.

Med boligselgerforsikring kan du senke skuldrene når salget er gjennomført. Kommer det krav eller klager, er det vi i Fremtind som håndterer saken for deg og som kan utbetale erstatning til kjøper.

Hvorfor boligselgerforsikring?

- gjelder fra budaksept og inntil fem år etter overtakelse
- gjelder skjulte feil og mangler som kjøperen ikke kunne forvente
- dekker krav om prisavslag, erstatning eller heving opptil boligens salgssum, maks 14 millioner kroner
- gir deg profesjonell hjelp fra erfarne advokater og jurister i Fremtind

Prisoversikt

Boligtype/Eierform	Beskrivelse	Pris	Minimumspris	Maksimalpris
Andels- og aksjeboliger	Alle typer andels-/aksjebolig inkl. enebolig og hytte/fritidsbolig.	2,5 ‰	4 200 kr	31 000 kr
Selveierleilighet, eierseksjon og fritidsleilighet Tomannsbolig/ flermannsbolig/ rekkehus	Alle typer seksjonsbolig <i>unntatt</i> enebolig	4,3 ‰	6 500 kr	37 000 kr
Enebolig Tomannsbolig/ flermannsbolig/ rekkehus	Alle typer boliger med eget gnr./bnr <i>inkl.</i> enebolig med snr.	5,6 ‰	12 000 kr	62 000 kr
Hytte	Alle typer hytte (frittliggende og knyttet sammen i rekke) med gnr./bnr./snr./f.nr.	6,2 ‰	9 600 kr	62 000 kr
Tomt	Alle typer tomt	5,6 ‰	10 000 kr	62 000 kr

Fremtind

www.fremtind.no



Et hjem er mer verdt enn et hus, og et hus er mer enn bare vegger.

Det er et sted for å skape gode minner
preget av trivsel, omsorg og trygghet.

For oss som jobber med folks hjem hver
eneste dag, er det naturlig å engasjere oss
sammen med SOS-barnebyer for å gi flere
barn et trygt og godt hjem.

For hvert hjem vi formidler, gir vi derfor
100 kroner til SOS-barnebyers arbeid.

aktiv. +  **SOS
BARNEBYER**

Forbrukerinformasjon om budgivning



Sist oppdatert med virkning fra 1. juli 2025, i forbindelse med ikrafttredelse av endringer i eiendomsmeglingsloven.

Informasjonen er utarbeidet av Forbrukerrådet, Advokatforeningen ved Lovutvalget for eiendomsmegling, Eiendom Norge og Norges Eiendomsmeglerforbund, på grunnlag av bl.a. eiendomsmeglingsloven § 6-8.

Nedenfor gis en oversikt over de retningslinjer som anbefales ved budgivning på eiendommen. Avslutningsvis gis også en kort oversikt over de viktigste rettsreglene tilknyttet budgivning.

Før det legges inn bud på eiendommen oppfordres budgiver til å sette seg inn i all relevant informasjon om eiendommen, herunder salgsoppgave og tilstandsrapport.

GJENNOMFØRING AV BUDGIVNING:

1. Alle bud skal inngis skriftlig til megler, som formidler disse videre til selger. Med skriftlige bud menes også elektroniske meldinger som e-post og SMS når informasjonen i disse er tilgjengelig også for ettertiden. Kravet til skriftlighet gjelder også budforhøyelser, og motbud (bud fra selger), aksept eller avslag fra selger. Før formidling av bud til selger skal megler innhente gyldig legitimasjon og signatur fra budgiver. Kravet til legitimasjon og signatur er oppfylt for budgivere som benytter e-signatur som f.eks. BankID eller MinID.

2. Et bud bør inneholde eiendommens adresse (eventuelt gnr/bnr), kjøpesum, budgivers kontaktinformasjon, finansieringsplan, akseptfrist, overtakelsesdato og eventuelle forbehold som for eksempel usikker finansiering, salg av nåværende bolig ol. Normalt vil ikke et bud med forbehold bli akseptert før forbeholdet er avklart. Konferer gjerne med megler før bud inngis.

3. Megler skal legge til rette for en forsvarlig avvikling av budrunden. I forbrukerforhold (dvs. der selger er forbruker) skal megleren ikke formidle bud med kortere akseptfrist enn kl. 12.00 første virkedag etter siste annonserte visning. Etter denne fristen bør budgivere ikke sette en kortere akseptfrist enn at megler har mulighet til, så langt det er nødvendig, å orientere selger, budgivere og øvrige interessenter om bud og forbehold. Dersom bud inngis med en frist som åpenbart er for kort til at megleren kan avvikle budrunden på en forsvarlig måte som sikrer selger og interessenter et tilstrekkelig grunnlag

for sine handlingsvalg, vil megler fraråde budgiver å stille slik frist.

4. Megler skal ikke formidle bud med forbehold om at budet eller forbehold i budet skal holdes skjult (hemmelig) for andre budgivere og interessenter.

5. Megleren vil uoppfordret gi sin vurdering av det enkelte bud overfor selger, når budet er gitt innenfor fristene i punkt 3.

6. Megleren skal, så langt det er nødvendig og mulig, holde budgiverne skriftlig orientert om mottatte bud, herunder budets størrelse, forbehold og akseptfrist. Megler skal så snart som mulig bekrefte skriftlig overfor budgivere at budene deres er mottatt. For øvrig vil megler, på forespørsel fra andre, opplyse om aktuelle bud på eiendommen, herunder relevante forbehold.

7. Kopi av budjournal skal gis til kjøper og selger uten ugrunnet opphold etter at handel er kommet i stand. Dersom det er viktig for budgiver å bevare sin anonymitet, bør budet formidles gjennom fullmektig.

8. Etter at handel har kommet i stand, eller dersom en budrunde avsluttes uten at handel er kommet i stand, kan en budgiver kreve kopi av budjournalen i anonymisert form.

VIKTIGE AVTALERETTSLIGE FORHOLD:

1. Det eksisterer ingen angrerett ved salg/kjøp av fast eiendom.

2. Når et bud er inngitt til megler og innholdet i budet er formidlet til selger (slik at selger har fått kunnskap om budet), kan budet ikke kalles tilbake. Budet er da bindende for budgiver frem til akseptfristens utløp, med mindre budet før denne tid avslås av selger eller budgiver får melding om at eiendommen er solgt til en annen. Man bør derfor ikke gi bud på flere eiendommer samtidig dersom man ikke ønsker å kjøpe flere enn en eiendom.

3. Selger står fritt til å forkaste eller akseptere ethvert bud, og er for eksempel ikke forpliktet til å akseptere høyeste bud.

4. Når en aksept av et bud har kommet frem til budgiver innen akseptfristens utløp er det inngått en bindende avtale.

5. Husk at et eventuelt bud fra selger til kjøper (såkalte «motbud»), avtalerettslig er et bindende tilbud som medfører at det foreligger en avtale om salg av eiendommen dersom budet i rett tid aksepteres av kjøper.

For eiendommen:

Adresse: Rismohagan 9
2052 JESSHEIM**Meglerforetak:** Aktiv Eiendomsmegling
Saksbehandler: Tommy Breen**Telefon:** 932 24 504
E-post: tommy.breen@aktiv.no**Oppdragsnummer:**

Undertegnede gir herved følgende bud på ovennevnte eiendom:

Kjøpesum: Kr. _____**Beløp med bokstaver:** Kr. _____

+ omkostningert iht. opplysninger i salgsoppgaven

Dette budet er bindende for undertegnede frem til og med den: _____ Kl. _____*Dersom annet ikke er angitt gjelder budet til kl. 15.00 første virkedag etter siste annonserte visning. I forbrukerforhold vil bud med kortere akseptfrist enn til kl. 12.00 første virkedag etter siste annonserte visning ikke bli viderefordlet til selger.***Eventuelle forbehold:** _____

Undertegnede er kjent med at selger står fritt til å godta eller forkaste ethvert bud. Likeledes er undertegnede klar over at budet er bindende for budgiver når det er kommet til selgers kunnskap. Handelen er juridisk bindende for begge parter dersom budet aksepteres innen akseptfristen. Undertegnede er kjent med at budjournalen vil bli forelagt kjøper og selger når handel er sluttet.

Ønsket overtakelsesdato: _____

Budet baseres på opplysninger og salgsvilkår som fremkommer av salgsoppgave datert: _____

Kjøpet vil bli finansiert slik:

Låneinstitusjon: _____ Referanse og tlf nr.: _____

Lånt kapital: _____ Kr.: _____

Egenkapital: _____ Kr.: _____

Totalt: _____ Kr.: _____

Egenkapital består av: Salg av nåværende bolig eller fast eiendom Disponibelt kontantbeløp (bankinnskudd)Jeg gir bud som: Forbruker Ledd i næringsvirksomhet / juridisk person (selskap)Jeg samtykker til bruk av elektronisk kommunikasjon: Ja Nei

Navn: _____

Navn: _____

Fødselsnr. (11 siffer): _____

Fødselsnr. (11 siffer): _____

Adresse: _____

Adresse: _____

Postnr.: _____ Sted: _____

Postnr.: _____ Sted: _____

Tlf.: _____ E-post: _____

Tlf.: _____ E-post: _____

Dato.: _____ Sign: _____

Dato.: _____ Sign: _____

Kopi av legitimasjon

Kopi av legitimasjon

aktiv.
Tar deg videre