

Tilstandsrapport

 Enebolig

 Krekane 2 , 5725 VAKSDAL

 VAKSDAL kommune

 gnr. 14, bnr. 174

Sum areal alle bygg: BRA: 139 m² BRA-i: 139 m²



Befaringsdato: 27.04.2026

Rapportdato: 11.05.2026

Oppdragsnr.: 20932-3351

Eiendomsverdi ref nr: VE2522

Autorisert foretak: Bang Takst AS

Sertifisert Takstingeniør: Patrick Bang



 **BANG
TAKST**
AS
Ingeniør & Takstmann

 **NITO**

Tilstandsrapporten er gyldig ett år fra rapportdato. Oppstår det skader eller skjer det endringer på eiendommen, bør du som selger be om en oppdatert tilstandsrapport.

Bang Takst AS

Bang Takst AS er etablert og drives av Patrick Bang, byggingeniør siden 2011 og takstmann siden 2021. Med bakgrunn fra rådgivende ingeniørarbeid og byggeledelse har selskapet opparbeidet seg en solid og bred erfaring.

Selskapet spesialiserer seg på:

- Tilstandsrapporter etter ny forskrift (NS 3600)
- Verditakst for bolig og fritidsbolig.

Bang Takst AS legger stor vekt på faglig grundighet, høy kvalitet og tydelig kommunikasjon. Oppdrag utføres for eiendomsmeglere, privatpersoner og profesjonelle aktører – med mål om å levere uavhengige og profesjonelle vurderinger av høy standard.



Rapportansvarlig

Patrick Bang

post@bangtakst.no

979 16 572

Dette trenger du å vite om tilstandsrapporten



Hva er en tilstandsrapport?

En tilstandsrapport beskriver synlige skader/avvik eller tegn på skader/avvik på boligen. Rapporten fremhever vanligvis ikke positive egenskaper ved boligen.



Hva vurderer en bygningssakkyndig?

Den bygningssakkyndige vurderer boligen ut fra hva man kan forvente av en bygning av samme alder og type. Vurderingen gjøres som regel mot hvordan det var vanlig å bygge og regler som gjaldt da boligen ble oppført (søknadstidspunktet). Forhold som er vanlige for bygningens alder, slik som slitasje etter normal bruk regnes ikke som avvik.



Hva inneholder tilstandsrapporten?

Den bygningssakkyndige undersøker rom og bygningsdeler slik det kommer frem av [Forskrift til avhendingsloven](#). Tilstandsrapporten inneholder bare avvik som den bygningssakkyndige kan se eller kontrollere med enkle hjelpemidler. Det gjøres ikke nærmere undersøkelser slik som åpning av vegger eller andre bygningsdeler. I vegg mot våtrom og rom under terreng kan det borres et hull for å gjøre enkle undersøkelser slik som fuktsøk.

Når du kjøper en brukt bolig

Når du kjøper en brukt bolig, er det viktig å være oppmerksom på at dette ikke kan sammenlignes med å kjøpe en ny bolig. Måten boligen ble bygget på kan være annerledes enn i dag. Bygninger svekkes over tid, og utsettes for slitasje blant annet på grunn av bruk og vær og vind. Mange boliger fornyes helt eller delvis, noen i flere omganger, eller det oppføres tilbygg. Særlig for boliger som er pusset opp eller endret, er det viktig å merke seg at fornyelse av overflater ikke nødvendigvis betyr at bygningsdeler under er forbedret.

Vurdering mot byggregler

Den bygningssakkyndige vil vurdere boligen mot hvordan det var vanlig å bygge og regler som gjaldt på søknadstidspunktet. Den bygningssakkyndige ser etter avvik som har betydning for og som reduserer boligens funksjon og verdi, og som kommer frem av forskrift til avhendingslova.

Tilstandsrapporten beskriver ikke hele boligen

BYGNINGSSAKKYNDIGE SER FOR EKSEMPEL IKKE PÅ

- vanlig slitasje og normal vedlikeholdstilstand
- bagatellmessige forhold som ikke påvirker bygningens bruk eller verdi vesentlig
- skjulte installasjoner
- installasjoner utenfor bygningen
- full funksjonstesting av el- og VVS-installasjoner
- geologiske forhold og bygningens plassering på grunnen
- bygningens planløsning
- bygningens innredning
- løsøre slik som hvitevarer
- utendørs svømmebasseng og pumpeanlegg
- bygningens estetikk og arkitektur
- bygningens lovlighet (bortsett fra bruksendringer, brannceller og forhold som åpenbart kan påvirke helse, miljø og sikkerhet)
- fellesarealer (med mindre boligeier har vedlikeholdsplikt for fellesarealer og dette er kjent for bygningssakkyndig, eller fellesarealet har en særlig tilknytning til boligen).

© iVerdi 2023

Malen til denne rapporten, inkludert standardtekstene fra Verdi er vernet etter åndsverkloven og kan kun benyttes av av kunder hos iVerdi. For andre aktører er eksemplarframstilling av malen og standardtekster, som utskrift og annen kopiering til bruk som grunnlag for tilsvarende rapporter, bare tillatt når det er hjemlet i lov (kopiering til privat bruk, sitat o.l.) eller avtale med iVerdi ([Hjem-iVerdi](#)).

Utnyttelse i strid med lov eller avtale kan medføre erstatnings- og straffansvar.

Dette trenger du å vite om tilstandsrapporten

Tilstanden vurderes med ulike tilstandsgrader

Tilstanden gir uttrykk for en gitt forventet tilstand, blant annet vurdert ut fra alder og normal bruk. Ved Tilstandsgrad 0 (TG0) og Tilstandsgrad 1 (TG1) gir den bygnings sakkyndige normalt ingen begrunnelse for valg av tilstandsgrad. Grunnen er at bygningen eller bygningsdelen da bare har normal slitasje. Ved skjulte konstruksjoner kan alder alene avgjøre tilstandsgrad. Når bygnings sakkyndige anbefaler tiltak, for eksempel utbedringer, må brukeren av rapporten vurdere om tiltakene er nødvendige og lønnsomme.

Når den bygnings sakkyndige velger tilstandsgrad, baseres vurderingen på faste kriterier som følger av gjeldende bransjestandard for Teknisk tilstandsanalyse ved omsetning av bolig og Forskrift til avhendingslova.



TILSTANDSGRAD 0, TG0: INGEN AVVIK

Bygningsdelen skal være tilnærmet ny, ikke vise tegn på slitasje og det skal være lagt frem dokumentasjon på faglig god utførelse. Det er ingen merknader til delen.



TILSTANDSGRAD 1, TG1: MINDRE AVVIK

Bygningsdelen skal bare ha normal slitasje, og strakstiltak skal ikke anses som nødvendig. Graden kan også brukes når delen er ny, men der dokumentasjon på faglig god utførelse mangler.



TILSTANDSGRAD 2, TG2: VESENTLIGE AVVIK OG MINDRE AVVIK SOM ETTER NS 3600 GIR TG 2

Bygningsdelen skal enten ha feil utførelse, en skade eller symptomer på skade, sterk slitasje eller nedsatt funksjon. Graden gis når bygningsdelen trenger vedlikehold eller tiltak i nær fremtid. Graden skal også brukes når delen er gammel og det er grunn til å varsle om faren for skader på grunn av alderen, eller når det er grunn til å overvåke delen spesielt på grunn av fare for større skader eller følgeskader.



TILSTANDSGRAD 3, TG3: STORE ELLER ALVORLIGE AVVIK

Denne tilstandsgraden brukes ved kraftige tegn på forhold som man må regne med trenger utbedring straks eller innen kort tid. Det er påvist funksjonssvikt eller sammenbrudd.



IKKE UNDERSØKT/IKKE TILGJENGELIG FOR UNDERSØKELSE

Det kan være avvik/skader som ikke er avdekket.

Informasjon om utbedringskostnader

Utbedringskostnadene i rapporten er sjablongmessige anslag basert på observerte forhold som feil, skader eller uregelmessigheter, samt foreslåtte tiltak. Disse anslagene er veiledende, angis i fem intervaller, er basert på generelle erfaringstall, og må ikke forveksles med konkrete pristilbud fra håndverkere eller entreprenører. Faktiske kostnader kan variere betydelig, avhengig av individuelle valg, materialpriser og markedsforhold. For å få en nøyaktig vurdering av utbedringskostnadene anbefales ytterligere undersøkelser og innhenting av flere pristilbud fra kvalifiserte fagfolk. Slike anslag gis for TG3, der dette er mulig.



Tiltak under kr 20 000



Tiltak mellom kr 20 000 – 100 000



Tiltak mellom kr 100 000 – 200 000



Tiltak mellom kr 200 000 – 500 000



Tiltak over kr 500 000

Beskrivelse av eiendommen

TAKSTOBJEKTET

Enebolig oppført over tre etasjer.
Terrasse på 41,7 m² med utgang fra stue.
Integrert garasje.

STANDARD

Boligen har en varierende standard ut fra byggeskikk og tekniske krav som gjaldt ved oppføringstidspunktet, samt for de tidspunktene det er utført oppgraderinger og renoveringer. Det er gjort noen oppgraderinger i de senere år. Det henvises for øvrig til rapportens enkeltpunkter for nærmere detaljer.

REFERANSENIVÅ

Det er lagt til grunn at bygget er oppført i samsvar med de tekniske kravene i lov om bygningsvesenet av 22. februar 1924, med tilhørende Byggeforskrifter av 1949, som gjaldt på oppføringstidspunktet, samt datidens byggeskikk og fagmessige utførelse. Eventuelle oppgraderinger og moderniseringer er vurdert ut fra krav og byggeskikk som var gjeldende på tidspunktet for arbeidene ble gjennomført.

EGENSKAPER

I rapporten refereres det til estimerte levetider basert på Byggeforskerens Byggforvaltning, 700.320, som omhandler "intervaller for vedlikehold og utskifting av bygningsdeler". Det må forventes at vedlikehold eller utskifting er nødvendig for eldre bygningsdeler når deres levetid nærmer seg slutten. Eldre konstruksjoner og bygningsdeler har sitt utgangspunkt i eldre forskrifter og vil normalt ikke oppfylle dagens krav. Mange av boligens egenskaper, som bla. tetthet, varmeisolering og ventilasjon, kan derfor forventes å være dårligere enn det som kreves etter dagens byggeforskrifter.

BEGRENSNINGER

Det tas forbehold om at det ved oppussing eller åpning av konstruksjoner kan avdekkes feil og mangler som ikke er synlige ved en visuell inspeksjon.

BELIGGENHET

Krekane 2 har en rolig og barnevennlig beliggenhet i Vaksdal, med nærhet til både natur og lokale servicetilbud. Fra eiendommen er det gangavstand til Vaksdal senter, hvor det finnes dagligvarebutikk og øvrige nærtjenester. Det er også kort avstand til bussforbindelse, fotballbane og idrettsplass. Vaksdal togstasjon ligger i nrområdet, med togforbindelse mot Bergen sentrum. Med bil er det forholdsvis kort kjøreavstand til Arna og Åsane, hvor det finnes et bredere utvalg av butikker og servicetilbud. Området har gode turmuligheter med nærhet til sjø, fjell og omkringliggende naturområder. Vaksdal barnehage og Vaksdal skole ligger også i nrområdet.

TOMT

Tomten er opparbeidet med gruset innkjørsel, plenarealer og beplantning.

ADKOMST

Adkomst via offentlig vei.

VANN- OG AVLØP

Eiendommen er tilknyttet offentlig vann- og avløpsledninger via private stikk- og fellesledninger. Private ledninger vedlikeholdes for eiers regning. For private fellesledninger er der normalt tilknyttet solidarisk vedlikeholdsplikt.

PARKERING

Parkering i garasje.
Biloppstillingsplasser i oppkjørsel.

BESKRIVELSE - BYGGEMÅTE

Grunn og fundamenter:

Bygningen er fundamentert på antatt faste masser av sprengstein/grov pukk på fjell.
Grunnmur i betongkonstruksjon.

Etasjeskillere:

Etasjeskillere av trebjelkelag.

Yttervegger:

Yttervegger i murkonstruksjoner, pusset og malt. Innvendig påforet med bindingsverk, lekter og platekledning.

Vinduer:

Vinduer med isolerglass i malte trekarmer.
Vinduene er i hovedsak fra 1980-/1990-tallet.
Takvinduer av ukjent alder.

Dører:

Ytterdører i teak og malte tredører.
Dører av varierende/eldre alder.

Takkonstruksjon:

Valmtak med tresperrer.
Taktekking med sutak, lekter og Decra-panner.

BESKRIVELSE - INNVENDIG

Kjeller:

Gang (7,8 m²)
Malt betonggulv, malte mur/betongvegger og malt betonghimling.

Vaskerom (7,1 m²)

Betonggulv med laminat, murvegger og betonghimling.

Bod (1,0 m²)

Betonggulv, malte mur/betongvegger og malt betonghimling.

Bod (4,0 m²)

Belegg på gulv, malte mur/betongvegger og malt betonghimling.

Garasje (13,6 m²)

Betonggulv, malte mur/betongvegger og malt betonghimling.

Bod (6,0 m²)

Beskrivelse av eiendommen

Betonggulv, malte mur/betongvegger og malt betonghimling.

Hovedetasje:

Entré (3,0 m²)

Keramiske fliser på gulv, malt panel på vegger og malte flater i himling.

Gang (8,4 m²)

Laminat på gulv, malte flater/malt panel på vegger og malte flater i himling.

Bad (5,3 m²)

Keramiske fliser på gulv, baderomsplater på vegger og takplater i himling.

Kjøkken (8,5 m²)

Laminat på gulv, malt panel/MDF-panel på vegger og takplater i himling. Se egen beskrivelse av kjøkkeninnredning.

Stue (37,9 m²)

Laminat på gulv, malte flater på vegger og i himling. Vedovn.

Soverom (8,7 m²)

Laminat på gulv, malte flater på vegger og i himling.

Loftsetasje:

Gang (6,8 m²)

Tregulv, malt panel på vegger og malte flater i himling.

Soverom (11,0 m²)

Tregulv, malte flater på vegger og i himling.

Innredet rom (4,4 m²)

Tregulv, tapet på vegger og malte flater/malt panel i himling.

TEKNISKE INSTALLASJONER

Vannforsyningsrør av kobber/plast.

Avløpsrør av støpejern.

Varmtvannsbereder på 198 liter.

Sikringsskap med automatsikringer.

OPPVARMING

Vedovn og varmepumpe i stue.

El. varmekabler på bad (utkoblet).

Elektrisk oppvarming.

Enebolig - Byggeår: 1958

VÅTROM

[Gå til side](#)

..

Arealer

[Gå til side](#)

[Gå til side](#)

Forutsetninger og vedlegg

Lovlighet

[Gå til side](#)

Enebolig

- Det foreligger godkjente og byggemeldte tegninger, men de stemmer ikke med dagens bruk
- Rom på loft er innredet og benyttes som oppholdsrom/soverom.

Arealene fremgår ikke av fremlagte/godkjente tegninger.

Dagens bruk er etter all sannsynlighet ikke byggemeldt/godkjent for varig opphold.

Sammendrag av boligens tilstand

Fordeling av tilstandsgrader

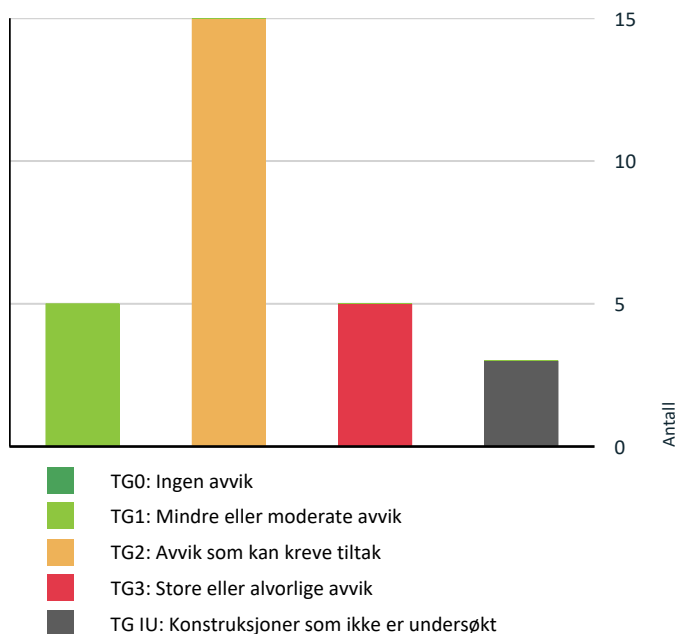

Vil du vite mer om tilstandsgrader? Se side 4.

Anslag på utbedringskostnad

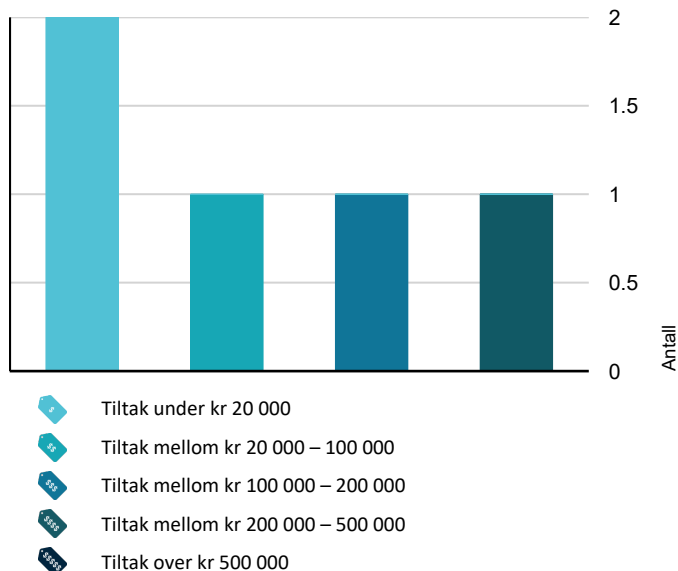

Hva er anslag på utbedringskostnad? Se side 4.

Spesielt for dette oppdraget/rapporten

Denne rapporten er utarbeidet av en uavhengig takstmann uten bindinger til andre aktører i eiendomsbransjen. Takstmannen har verken et ansettelsesforhold til eller økonomisk interesse i sin oppdragsgivers virksomhet. For nærmere beskrivelse av kravene til takstmannens integritet, se takseringsbransjens etiske retningslinjer på www.norsktakst.no.

Det er ikke gitt kostnadsestimat for bygningsdeler som er vurdert som TG2 i denne rapporten. Dette settes kun for bygningsdeler som er vurdert som TG3. Forskrift til ny avhendingslov krever kun at det settes kostnadsestimat for sistnevnte.

Byggesak er ikke kontrollert. Rommene i denne rapporten er beskrevet ut i fra bruken på befaringstidspunktet. En må være oppmerksom på at dette kan avvike fra hva disse opprinnelig er omsøkt som.

Opplysninger om oppgradering/modernisering i leilighet/bygg er hentet fra eiendomsverdi.no, med forbehold om evt. feil opplysninger.

Egenerklæringsskjema er ikke kontrollert. Egenerklæringsskjema blir utfyllt av hjemmelshaver og levert ansvarlig megler. Skjema vil følge som vedlegg til salgsoppgave, det anbefales ev. interessenter å lese gjennom skjema før et evt salg/kjøp gjennomføres. Det kan være flere relevante/nyttige opplysninger i dette skjema som ikke er videre beskrevet i denne rapport.

Eier av takstobjektet må selv gå gjennom denne rapport og straks melde fra hvis noen av opplysningene ikke er korrekte, eller om det foreligger relevante opplysninger eier har kjennskap til som burde vært opplyst om.

Besiktigelse er foretatt med de begrensninger som følger av at bygningen er innredet/utstyrt.

Oppsummering av avvik

Vil du vite mer? Se på rommet eller bygningsdelen senere i rapporten.

Enebolig

! TG 3 STORE ELLER ALVORLIGE AVVIK

! Utvendig > Balkonger, terrasser og rom under balkonger [Gå til side](#)

Det er påvist andre avvik:

- Påbegynt svikt i en søyle under terrassen.
- Det er observert begynnende armeringskorrosjon.

Kostnadsestimat: 20 000 - 100 000

! Innvendig > Etasjeskille/gulv mot grunn [Gå til side](#)

Sammendrag av boligens tilstand

Målt høydeforskjell på over 20 mm innenfor en lengde på 2 meter. Tilstandsgrad 3 gis med bakgrunn i standardens krav til godkjente måleavvik.

- Dels større skjevheter på loftet. Mellom 0-30 mm nivåforskjell over en lengde på 2,0 meter i gang på loft. Varierende nivåforskjeller forøvrig. Merk at det var begrenset tilkomst for fullstendig kontroll grunnet mye lagring på befaringsdagen.

Kostnadsestimat: Under 20 000

! **Tekniske installasjoner > Varmtvannstank** [Gå til side](#)
Det er påvist at varmtvannstank er over 20 år

Kostnadsestimat: Under 20 000

! **Våtrom > Kjeller > Vaskerom (7,1 m²) > Generell** [Gå til side](#)
Våtrommet må oppgraderes for å tåle normal bruk etter dagens krav.

- Tilstandsgrad er gitt på bakgrunn av en samlet vurdering av alder på membran og slukløsning. Våtrommet vurderes for å være utdatert i forhold til dagens krav. Det er derfor ikke foretatt en detaljert vurdering av hver enkelt bygningsdel.

Kostnadsestimat: 100 000 - 200 000

! **Våtrom > Hovedetasje > Bad (5,3 m²) > Generell** [Gå til side](#)
Våtrommet må oppgraderes for å tåle normal bruk etter dagens krav.

- Tilstandsgrad er gitt på bakgrunn av en samlet vurdering av alder på membran og slukløsning. Våtrommet vurderes for å være utdatert i forhold til dagens krav. Det er derfor ikke foretatt en detaljert vurdering av hver enkelt bygningsdel.

Kostnadsestimat: 200 000 - 500 000

! TG IU KONSTRUKSJONER SOM IKKE ER UNDERSØKT

! **Innvendig > Kryp kjeller** [Gå til side](#)

Det er ikke adkomst til krypkjelleren og den er ikke undersøkt innvendig. Kryp kjeller regnes for å være en risikokonstruksjon som er utsatt for fukt- og råteskader i bunnsvill, trebjelkelaget og andre tilstøtende konstruksjoner, på grunn av fuktighet fra grunnen og kondensering ved temperaturforskjeller. Selv om det ikke er avdekket tegn på skader, betyr ikke dette nødvendigvis at det ikke foreligger skader i eller i forbindelse med krypkjelleren.

- Kryp kjeller var ikke tilgjengelig på befaringsdagen grunnet lagring av ved o.l.

! **Våtrom > Kjeller > Vaskerom (7,1 m²) > Tilliggende konstruksjoner våtrom** [Gå til side](#)

! **Våtrom > Hovedetasje > Bad (5,3 m²) > Tilliggende konstruksjoner våtrom** [Gå til side](#)

! TG 2 AVVIK SOM KAN KREVE TILTAK

! **Utvendig > Veggkonstruksjon** [Gå til side](#)
Det er påvist andre avvik:

- Stedvis oppsprukket puss.

! **Utvendig > Takkonstruksjon/Loft** [Gå til side](#)
Det er påvist andre avvik:

- Spor etter stripet borebille (mit). Vedvarende angrep over tid vil kunne svekke treverkets bæreevne.
- Begrenset/dårlig ventilering av takkonstruksjonen.
- Skjolder/misfarging i undertak og rundt gjennomføringer.
- Utettheter i dampsperre, som medfører risiko for kondens.

! **Utvendig > Vinduer** [Gå til side](#)
Det er påvist andre avvik:

- Vurdering er gitt på bakgrunn av alder og forventet gjenstående brukstid. Eldre vinduer bærer preg av elde/slitasje. Utettheter rundt flere vinduer. Dels mangelfulle innsetningsdetaljer. Eldre vinduer har normalt sett dårligere isoleringsevne og dårligere vindtetting rundt karmen enn nyere vinduer. På grunn av alderen er det også en økt risiko for punktering av isolerglass i tiden som kommer.

! **Utvendig > Dører** [Gå til side](#)
Det er påvist andre avvik:

- Ytterdører bærer preg av elde/slitasje.

! **Innvendig > Overflater** [Gå til side](#)
Det er påvist andre avvik:

- Dels eldre overflater med en del slitasje.

! **Innvendig > Pipe og ildsted** [Gå til side](#)
Mer enn halvparten av forventet brukstid er passert på pipe.

! **Innvendig > Rom Under Terreng** [Gå til side](#)
Det er påvist indikasjoner på noe fuktgjennomtrenging inn i kjellermur.

! **Innvendig > Innvendige trapper** [Gå til side](#)
Det er påvist andre avvik:

Sammendrag av boligens tilstand

- Rekkverk i trapp til loftet er ikke tilstrekkelig festet.

Innvendig > Innvendige dører [Gå til side](#)

Det er påvist andre avvik:

- Eldre dører med skjevheter/slitasje.

Tekniske installasjoner > Vannledninger [Gå til side](#)

Mer enn halvparten av forventet brukstid er passert på innvendige vannledninger.

Tekniske installasjoner > Avløpsrør [Gå til side](#)

Mer enn halvparten av forventet brukstid er passert på innvendige avløpsledninger.

Tomteforhold > Fuktsikring og drenering [Gå til side](#)

Mer enn halvparten av forventet levetid på drenering er overskredet.

Tomteforhold > Grunnmur og fundamenter [Gå til side](#)

Det er påvist andre avvik:

- Det er påvist skjevheter i etasjeskiller som kan ha sammenheng med setninger i fundamentet. Det bemerkes at slike skjevheter er normalt forekommende i eldre bygninger.

Tomteforhold > Terrengforhold [Gå til side](#)

Det er påvist andre avvik:

- Begrenset/manglende terrengfall vekk fra bygningen.
- Knotteplast er ikke klemt mot grunnmur.

Kjøkken > Hovedetasje > Kjøkken (8,5 m²) > Overflater og innredning [Gå til side](#)

Det er påvist andre avvik:

- Fuktsvelling på benkeplate.

HELSE, MILJØ OG SIKKERHET

Forhold som åpenbart kan medføre fare for helse, miljø og sikkerhet

-  Rekkverket på balkong eller terrasse er for lavt i forhold til dagens krav. [Gå til side](#)

Tilstandsrapport

ENEBOLIG



Byggeår
1958

Kommentar
Kilde: Eiendomsverdi.no

Anvendelse

Standard

Boligen har en varierende standard ut fra byggeskikk og tekniske krav som gjaldt ved oppføringstidspunktet, samt for de tidspunktene det er utført oppgraderinger og renoveringer. Det er gjort noen oppgraderinger i de senere år. Det henvises for øvrig til rapportens enkeltpunkter for nærmere detaljer.

Vedlikehold

Det må påregnes jevnlig vedlikehold av boligen. Bygningsdeler og installasjoner har begrenset levetid, og oppgraderinger eller utskiftninger må forventes i takt med alder og normal bruksslitasje.

UTVENDIG

Taktekking

Punktet må sees i sammenheng med Takkonstruksjon/Loft

Beskrivelse

Taktekking med sutak, lekter og Decra-panner.

Taktekking fra rundt 2014.

Taket ble vurdert fra bakkenivå, med de begrensninger det medfører. Evt. skjulte feil, skader eller mangler som ikke er synlige fra bakkenivå, er ikke omfattet av inspeksjonen. Det foreligger ikke dokumentasjon på utførelsen. Undertak er skjult og derfor ikke vurdert (TGIU).

Forventet brukstid:

- Vindskier og dekkbord: 15-25 år
- Decratak: 30-40 år

Nedløp og beslag

Beskrivelse

Takrenner og nedløp i sortlakkert metall.

Takrenner og nedløp fra rundt 2014.

Forventet brukstid:

- Takrenner og nedløp: ca. 20-30 år

Veggkonstruksjon

Beskrivelse

Yttervegger i murkonstruksjoner, pusset og malt. Innvendig påforet med bindingsverk, lekter og platekledning.

Merk:

Tilstandsrapport

Konstruksjonene er oppført etter datidens byggeforskrifter og har begrenset isoleringsevne sammenlignet med dagens krav. Eldre yttervegger er mindre beskyttet, og skjulte avvik som skjevheter, mit og råte kan forekomme. Det gjøres ikke destruktive inngrep på dette undersøkelsesnivået. Ved oppussing eller ombygging der konstruksjoner åpnes, vil eventuelle skjulte feil og mangler kunne avdekkes, og oppgraderinger eller utskiftninger må påregnes ved behov.

Forventet brukstid.

- Puss: ca. 30–60 år
- Maling: ca. 10–20 år

Vurdering av avvik:

- Det er påvist andre avvik:
- Stedvis oppsprukket puss.

Konsekvens/tiltak

- Andre tiltak:
- Det må påregnes vedlikehold og lokale reparasjoner. Manglende vedlikehold/utskifting kan medføre skader på yttervegg.



TG 2 Takkonstruksjon/Loft

Punktet må sees i sammenheng med Taktekking

Beskrivelse

Takkonstruksjon med tresperrer.

Merk:

Takkonstruksjonen er fra byggeår og oppført etter datidens byggestandarder. Isolasjonsverdi, lufting og fuktsikring er ofte mangelfull sett opp mot dagens krav. Det er ikke foretatt prøvetaking for mugg eller soppsporer. Regelmessig tilsyn anbefales. Det var begrenset tilkomst til øvre del av takkonstruksjonen, med forbehold om skjulte avvik.

Vurdering av avvik:

- Det er påvist andre avvik:
- Spor etter stripet borebille (mit). Vedvarende angrep over tid vil kunne svekke treverkets bæreevne.
- Begrenset/dårlig ventilering av takkonstruksjonen.
- Skjolder/misfarging i undertak og rundt gjennomføringer.
- Utettheter i dampsperre, som medfører risiko for kondens.

Konsekvens/tiltak

- Andre tiltak:
- Overvåk tilstanden med hensyn til stripet borebille, og det bør gjennomføres behandling mot mit for å hindre videre angrep. Vedvarende angrep kan svekke takkonstruksjonens bæreevne over tid, noe som kan medføre behov for omfattende utbedringer.
- Det anbefales å forbedre luftgjennomstrømning via takfot og/eller møne. Dårlig lufting fører til kondens og fukt som kan gi mugg, råte og isdannelse med påfølgende risiko for skader.
- Det anbefales jevnlig kontroll av takkonstruksjonen for å avdekke eventuelle tegn til svekkelser eller lekkasjer. Behov for utbedring eller utskifting av tekking må vurderes fortløpende ut i fra takets alder og tilstand.
- Det anbefales å gjøre lokale tiltak for å utbedre utettheter i dampsperran for å redusere risikoen for kondens og fuktskader i konstruksjonen.

Tilstandsrapport



TG.2 Vinduer

Beskrivelse

Vinduer med isolerglass i malte trekarmer.

Vinduene er i hovedsak fra 1980-/1990-tallet.

Takvinduer av ukjent alder.

Merk:

Det er utført enkel funksjonstest av utvalgte vinduer. Normalt behov for justering regnes ikke som avvik. Punkterte isolerglass kan være svært vanskelig å avdekke visuelt, og risikoen for punktering øker i takt med vinduenes alder.

Forventet brukstid:

- Trevinduer med isolerglass: ca. 20–60 år

Vurdering av avvik:

• Det er påvist andre avvik:

• Vurdering er gitt på bakgrunn av alder og forventet gjenstående brukstid. Eldre vinduer bærer preg av elde/slitasje. Utettheter rundt flere vinduer. Dels mangelfulle innsettsdetaljer. Eldre vinduer har normalt sett dårligere isoleringsevne og dårligere vindtetting rundt karmen enn nyere vinduer. På grunn av alderen er det også en økt risiko for punktering av isolerglass i tiden som kommer.

Konsekvens/tiltak

• Andre tiltak:

• Det bør vurderes utskifting av vinduer på sikt eller etter behov, da disse har redusert isoleringsevne og vindtetting, samt økt risiko for punktering av isolerglass. Mangelfulle innsettsdetaljer og utettheter rundt vinduene kan føre til økt energitap, trekk og økt risiko for fuktskader i omkringliggende konstruksjoner over tid dersom tiltak ikke iverksettes.

Tilstandsrapport



Vindu på bad er blendet igjen



TG 2 Dører

Beskrivelse

Ytterdører i teak og malte tredører.

Dører av varierende/eldre alder.

Merk:

Mindre justeringer og normal bruksslitasje anses ikke som avvik.

Forventet brukstid:

- Ytterdører i tre: ca. 20-40 år

Vurdering av avvik:

- Det er påvist andre avvik:
- Ytterdører bærer preg av elde/slitasje.

Konsekvens/tiltak

- Andre tiltak:
- Det er påregnelig med utskifting av dører på sikt eller etter behov. Tidspunkt for dette er vanskelig å anslå da dette vil avhenge klimatiske forhold, vedlikeholdsintervall m.m.

TG 3 Balkonger, terrasser og rom under balkonger

Beskrivelse

Terrasse på 41,7 m² med utgang fra stue.

Terrassen er oppført i betongkonstruksjoner. Trykkimpregnerte terrassebord og rekkverk med liggende spiler.

Rekkverkshøyde ble målt til 0,74 meter.

Til informasjon:

Ihht. avhendingslovens paragraf 2-13 skal rekkverkshøyde og åpninger undersøkes mot gjeldende byggt teknisk forskrift på befaringstidspunktet.

Fra TEK 17 (paragraf 12-17):

Balkonger, terrasser, tribuner, passasjer og lignende skal ha rekkverk med høyde;

Tilstandsrapport

- a) minimum 1,20 m der nivåforskjellen er mer enn 10 m
- b) minimum 1,00 m der nivåforskjellen er inntil 10 m.

Forventet brukstid:

- Terrassebord i trykkimpregnert tre: ca. 20–40 år
- Rekkverk i tre/metall: ca. 20–40 år

Vurdering av avvik:

- Det er påvist andre avvik:
- Påbegynt svikt i en søyle under terrassen.
- Det er observert begynnende armeringskorrosjon.

Konsekvens/tiltak

- Andre tiltak:
- Det bør gjennomføres utbedring av søylen under terrassen for å hindre videre svikt og sikre konstruksjonens bæreevne. Dersom tiltak ikke iverksettes, kan det oppstå ytterligere skader og redusert sikkerhet for brukerne av terrassen.
- Begynnende armeringskorrosjon bør utbedres for å forhindre videre nedbrytning av betongkonstruksjonen, da dette kan føre til svekket bæreevne og økt risiko for konstruksjonsskader.

Kostnadsestimat: 20 000 - 100 000



INNENDIG

TG 2 Overflater

Beskrivelse

Overflater ble visuelt kontrollert.

Forventet brukstid:

- Overflater (maling, parkett, laminat): ca. 10-30 år.

Merk:

Overflater er vurdert ut fra en visuell og skjønnsmessig befarings. Stedvis noe hakk og merker, hull i vegger etter bilder, samt misfarging på gulv etter tepper og lignende må påregnes i brukt bolig. Det ble ikke flyttet på tyngre møbler eller inventar.

Se sammendrag for beskrivelse av overflater i boligen.

Vurdering av avvik:

- Det er påvist andre avvik:
- Dels eldre overflater med en del slitasje.

Konsekvens/tiltak

- Andre tiltak:
- Det er påregnelig med noe oppgradering av overflater.

Tilstandsrapport



Overgang mellom nytt og eksisterende gulv. Avvik av estetisk karakter.

TG 3 Etasjeskille/gulv mot grunn

Beskrivelse

Etasjeskillere av betong mellom kjeller og hovedetasje. Etasjeskillere av trebjelkelag mellom hovedetasje og lofsetasje:

Det ble foretatt kontroll av ujevnheter med laservater.

Ved kontroll av skjevheter blir det foretatt målinger i minst to relevante rom per etasje.

Merk:

Det ble ikke flyttet på tunge møbler eller fast innredning under befaringen. Målingene er derfor basert på stikkprøver, og avvik kan forekomme. I eldre boliger må man påregne skjevheter, knirk, lokale svanker og nedbøyninger i etasjeskiller.

Vurderingen omfatter ikke skjulte forhold i underliggende konstruksjoner som krypkjeller – se eventuelt eget punkt.

Vurdering av avvik:

- Målt høydeforskjell på over 20 mm innenfor en lengde på 2 meter. Tilstandsgrad 3 gis med bakgrunn i standardens krav til godkjente måleavvik.
- Dels større skjevheter på loftet. Mellom 0-30 mm nivåforskjell over en lengde på 2,0 meter i gang på loft. Varierende nivåforskjeller forøvrig. Merk at det var begrenset tilkomst for fullstendig kontroll grunnet mye lagring på befaringdagen.

Konsekvens/tiltak

- Andre tiltak:
 - For å oppnå TG1 må høydeforskjellene utbedres. Omfang må avklares ved nærmere undersøkelser. Slike tiltak er normalt ikke økonomisk lønnsomme isolert sett i denne type boliger, men kan vurderes ved fremtidig renovering. Ved bruk av avrettingsmasse må bjelkelagets bæreevne vurderes. Kostnadsestimatet omfatter kun oppretting av gulv og inkluderer ikke forsterkning av etasjeskiller, utskifting av overflater eller tilpasninger av dører og åpninger. Slike tiltak vil medføre tilleggskostnader. Estimaten gjelder kun forhold vurdert til TG3, da det ikke er krav om kostnadsangivelse for TG2.

Kostnadsestimat: Under 20 000

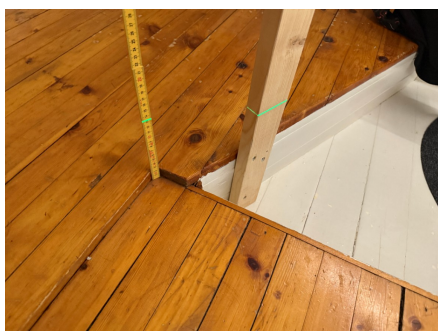

TG 2 Pipe og ildsted

Beskrivelse

Pipe:
Murt pipe.

Ildsted:
Vedovn i stue.

Tilstandsrapport

Vurdering av avvik:

- Mer enn halvparten av forventet brukstid er passert på pipe.

Konsekvens/tiltak

- Andre tiltak:

- Det anbefales jevnlig tilsyn og kontroll med tanke på eventuell svekket funksjon. Utbedringer bør vurderes ved tegn til skader eller lekkasjer. Konf. feier.



TG 2 Rom Under Terreng

Punktet må sees i sammenheng med 'Drenering'

Beskrivelse

Det ble ikke foretatt hulltaking da kjelleren har en konstruksjon som gjør hulltaking unødvendig pga. synlige mur/betongvegger mot terreng.

Merk:

Fundamenter og kjellergulv er med bakgrunn i byggeår og byggemetode på oppføringstidspunktet etablert direkte mot grunnmasser uten isolasjon og grunnmursplast.

Vurdering av avvik:

- Det er påvist indikasjoner på noe fuktgjennomtrenging inn i kjellermur.

Konsekvens/tiltak

- Det påviste fuktnivå gir grunn til å overvåke konstruksjonen jevnlig for å se utvikling over tid, og eventuelt foreta tiltak for å unngå fuktskader.



TG IU Krypkjeller

Beskrivelse

Boligen har krypkjeller.

Krypkjellere er generelt fuktutsatte konstruksjoner. Fuktforholdene kan variere med årstidene, og sommerhalvåret er normalt mest kritisk med tanke på høy relativ luftfuktighet og kondensfare.

Ved visuell kontroll kan det ikke utelukkes skjulte fukt- eller råteskader i bjelkelag og øvrige trekonstruksjoner. Det anbefales jevnlig kontroll av krypkjelleren for å følge med på fuktforhold og eventuell skadeutvikling.

Vurdering av avvik:

Tilstandsrapport

- Det er ikke adkomst til krypkjelleren og den er ikke undersøkt innvendig. Krypkjeller regnes for å være en risikokonstruksjon som er utsatt for fukt- og råteskader i bunnsvill, trebjelkelaget og andre tilstøtende konstruksjoner, på grunn av fuktighet fra grunnen og kondensering ved temperaturforskjeller. Selv om det ikke er avdekket tegn på skader, betyr ikke dette nødvendigvis at det ikke foreligger skader i eller i forbindelse med krypkjelleren.
- Krypkjeller var ikke tilgjengelig på befaringsdagen grunnet lagring av ved o.l.

Konsekvens/tiltak

- Vær oppmerksom på denne risikoen, overvåk tilstanden og undersøk dette nærmere, helst med hjelp av en fagkyndig.

TG 2 Innvendige trapper

Beskrivelse

Betongtrapp fra kjeller med håndløper i stål på en side.

Lukket tretrapp med profilert rekkverk.

Merk:

Trapper i eldre bygninger tilfredsstillende normalt ikke dagens krav til stigningsforhold, trinnhøyde, bredde, rekkverk og håndløperutforming. Dette anses som normalt ut fra byggets alder og byggeskikk på oppføringstidspunktet. Noe knirk må forventes i eldre trapper, uten at dette anses som vesentlig avvik.

Forventet brukstid.:

- Innvendige trapper i tre: ca. 20–30 år før større vedlikehold / 30–50 år før utskifting
- Overflatebehandling (maling/lakk): ca. 6–10 år

Vurdering av avvik:

- Det er påvist andre avvik:
- Rekkverk i trapp til loftet er ikke tilstrekkelig festet.

Konsekvens/tiltak

- Andre tiltak:
- Rekkverket i trappen til loftet bør festes forsvarlig for å ivareta personsikkerheten. Mangelfestet rekkverk kan føre til økt risiko for fallulykker.



TG 2 Innvendige dører

Beskrivelse

Malte tredører.

Merk:

Det ble gjort tilfeldig funksjonstest av enkelte dører. Mindre justeringer og behov for normalt vedlikehold vurderes ikke som vesentlig avvik.

Forventet brukstid:

- Innerdører: ca. 20-30 år

Vurdering av avvik:

- Det er påvist andre avvik:
- Eldre dører med skjevheter/slitasje.

Konsekvens/tiltak

- Andre tiltak:

Tilstandsrapport

- Innerdører bør justeres. Manglende justering/vedlikehold vil over tid medføre redusert brukervennlighet og unødig slitasje på overflater, hengsler og beslag.



VÅTROM

KJELLER > VASKEROM (7,1 M²)

Generell

Beskrivelse

Betonggulv med laminat, murvegger og betonghimling.

Inneholder:

Utslagsvask i stål med vegghengt blandebatteri og opplegg for vaskemaskin. Støpejernssluk. Naturlig ventilasjon.

Vurdering av avvik:

- Våtrommet må oppgraderes for å tåle normal bruk etter dagens krav.
- Tilstandsgrad er gitt på bakgrunn av en samlet vurdering av alder på membran og slukløsning. Våtrommet vurderes for å være utdatert i forhold til dagens krav. Det er derfor ikke foretatt en detaljert vurdering av hver enkelt bygningsdel.

Konsekvens/tiltak

- Våtrommet har behov for omfattende oppgraderinger. For å sikre en løsning som oppfyller gjeldende krav, bør tettesjikt, sluk og røropplegg oppgraderes og dokumenteres.
- For å oppfylle dagens krav til våtrom må det påregnes utgifter til oppgradering. Det anbefales også å skifte vann- og avløpsledninger og sluk i forbindelse med en eventuell oppgradering.

Kostnadsestimat: 100 000 - 200 000



KJELLER > VASKEROM (7,1 M²)

Tilliggende konstruksjoner våtrom

Beskrivelse

Det er ikke foretatt hulltaking grunnet murvegger mot vaskerommet.

HOVEDETASJE > BAD (5,3 M²)

Generell

Tilstandsrapport

Beskrivelse

Keramiske fliser på gulv, baderomsplater på vegger og takplater i himling.

Inneholder:

Innredning med slette fronter, benkeplate i laminat og nedfelt vask med ett-greps blandebatteri, speil/skap med belysning, gulvstående toalett og dusjkabinett.

Vurdering av avvik:

- Våtrommet må oppgraderes for å tåle normal bruk etter dagens krav.
- Tilstandsgrad er gitt på bakgrunn av en samlet vurdering av alder på membran og slukløsning. Våtrommet vurderes for å være utdatert i forhold til dagens krav. Det er derfor ikke foretatt en detaljert vurdering av hver enkelt bygningsdel.

Konsekvens/tiltak

- Våtrommet har behov for omfattende oppgraderinger. For å sikre en løsning som oppfyller gjeldende krav, bør tettesjikt, sluk og røropplegg oppgraderes og dokumenteres.
- For å oppfylle dagens krav til våtrom må det påregnes utgifter til oppgradering. Det anbefales også å skifte, vann- og avløpsledninger og sluk i forbindelse med en eventuell oppgradering. Dersom våtrommet har varmekabler bør disse skiftes ved oppgradering.

Kostnadsestimat: 200 000 - 500 000



HOVEDTASJE > BAD (5,3 M²)

TG IU Tilliggende konstruksjoner våtrom

Beskrivelse

Det er ikke foretatt hulltaking da dusjsonen grenser mot yttervegg/kjøkkeninnredning.

KJØKKEN

HOVEDTASJE > KJØKKEN (8,5 M²)

TG 2 Overflater og innredning

Beskrivelse

Kjøkkeninnredning med profilerte fronter/vitrineskap, benkeplate i laminat og nedfelt stålvaske med skyllekum, avrenningsbrett og ett-greps blandebatteri. Fliser over benkeplate og belysning/stikk under overskap.

Integrerte hvitevarer:

- Stekeovn fra Gorenje
- Induksjonstopp av ukjent merke
- Oppvaskmaskin med synlig front fra Bosch

Frittstående kjøleskap med frysedel fra Whirlpool

Ventilator i børstet stål.

Kjøkkeninnredning fra

Vurdering av avvik:

- Det er påvist andre avvik:

Tilstandsrapport

- Fuktsvelling på benkeplate.

Konsekvens/tiltak

- Andre tiltak:
- Avvik er av visuell betydning. Benkeplate skiftes etter ønske/behov.



HOVEDTASJE > KJØKKEN (8,5 M²)

TG 1 Avtrekk

Beskrivelse

Integrert ventilator.

Det ble gjort funksjonstest av ventilator uten å avdekke avvik med avtrekk.

TEKNISKE INSTALLASJONER

TG 2 Vannledninger

Beskrivelse

Vannforsyningsrør av kobber.

Rør-i-rør fra varmtvannsbereder til kjøkken og dusj.

Forventet brukstid:

- Vannrør av plast 25-50 år

Vurdering av avvik:

- Mer enn halvparten av forventet brukstid er passert på innvendige vannledninger.

Konsekvens/tiltak

- Det er ikke behov for utbedringstiltak siden anlegget fungerer i dag, men ut ifra alder kan skader plutselig oppstå på eldre anlegg.



TG 2 Avløpsrør

Beskrivelse

Tilstandsrapport

Avløpsrør av støpejern.

Forventet brukstid:

- Avløp (plast/støpejern): 25-100 år

Vurdering av avvik:

- Mer enn halvparten av forventet brukstid er passert på innvendige avløpsledninger.

Konsekvens/tiltak

- I forbindelse med oppgradering av våtrom vil det være naturlig med utskiftning av rør.



! TG 1 Ventilasjon

Beskrivelse

Naturlig ventilasjon med mekanisk avtrekk fra kjøkken og bad.

Merk at løsningen er vurdert ut fra byggeskikk og tekniske krav som var gjeldende på oppføringstidspunktet, og må ikke forveksles med dagens forskriftskrav til ventilasjon som boligen ikke vil innfri.

Vedlikehold:

Ventiler og avtrekkskanaler bør rengjøres jevnlig for å opprettholde funksjon og luftgjennomstrømning. Det anbefales å kontrollere at avtrekksvifte og ventiler fungerer som forutsatt, samt sikre tilstrekkelig tilluft til rom med mekanisk avtrekk.

! TG 1 Varmepumpe

Beskrivelse

Luft-til-luft varmepumpe fra Toshiba med innedel plassert i stue.

Varmepumpen ble montert i 2025.

Anlegget ble kun visuelt kontrollert. Det er ikke utført funksjonstest, og det er ikke opplyst om driftsproblemer.

Det anbefales å foreta jevnlig service og rengjøring i henhold til leverandørens anbefalinger for å sikre optimal drift og lengst mulig levetid.

Forventet brukstid:

- Luft-til-luft varmepumpe: ca. 10–15 år

Tilstandsrapport



TG 3 Varmtvannstank

Beskrivelse

Varmtvannsbereder på liter fra Oso Hotwater, plassert

Bereider ble produsert i 2004

Merk:

Bereider er tilkoblet med stikkontakt, noe som var vanlig og tillatt da den ble installert. I 2014 ble det innført krav om fast tilkobling for beredere med effekt over 1500 watt (NEK 400:2014). Kravet gjelder ikke med tilbakevirkende kraft, men løsningen er ikke i tråd med dagens forskrift.

Stikkkontakten bør kontrolleres jevnlig for varmgang, for eksempel ved å kjenne på støpsel og kontakt. Det anbefales å etablere fast elektrisk tilkobling for å oppfylle dagens sikkerhetskrav, uavhengig av om berederen byttes ut

Forventet brukstid:

- Varmtvannsbereder: ca. 15–25 år.

Vurdering av avvik:

- Det er påvist at varmtvannstank er over 20 år

Konsekvens/tiltak

- Det er ikke behov for utbedringstiltak siden tanken fungerer i dag, men ut ifra alder kan skader plutselig oppstå på eldre tanker.

Kostnadsestimat: Under 20 000



Tilstandsrapport

Elektrisk anlegg

Dette er en forenklet kontroll begrenset til de spørsmål og undersøkelser som forskrift til avhendingslova (tryggere bolighandel) § 2-18 inneholder. Dette kan ikke sammenlignes med en kontroll utført av offentlig myndighet (Det lokale eltilsyn) eller registrert elektrovirksomhet, og en bygningsakkyndig har verken kompetanse eller lov til å foreta en slik kontroll.

Tilstanden er vurdert ut fra den forenklete og begrensede kontrollen som forskriften inneholder. El-anlegget kan ha feil og mangler som en slik forenklet undersøkelse ikke vil avdekke. Vær derfor oppmerksom på denne risikoen, og søk videre veiledning eller få en fullstendig kontroll utført av registrert elektrovirksomhet.

Beskrivelse

ELEKTRISK ANLEGG

Sikringsskap er plassert på loftet.
Automatsikringer (jordfeilautomater).
Automatisk strømmåler m/fjernavlesning.

Sikringsskapet inneholder hovedbryter på 63A, 1 kurs på 32A, 1 kurs på 20A, 1 kurs på 16A, 5 kurser på 15A og 5 kurser på 10A.

BELYSNING

Vanlig belysning.

EL. OPPVARMING

Elektrisk oppvarming.
El. varmekabler på bad (utkoblet).

Se innledning for øvrig oppvarming.

Merk:

Varmekilder er ikke funksjonstestet.

1. Foreligger det eltilsynsrapport de siste 5 år, og det er ikke foretatt arbeid på anlegget etter denne, utenom retting av eventuelle avvik i eltilsynsrapport (dvs en el-tilsynsrapport uten avvik)?
Ja

Spørsmål til eier

2. Er det elektriske anlegget utført eller er det foretatt tilleggsarbeid på det elektriske anlegget etter 1.1.1999?
Ja

Eksisterer det samsvarserklæring?

Ukjent

Eier opplyser at det kun er benyttet fagarbeidere etter han kjøpte huset i 2021. Han kjenner ikke til hva som ble benyttet før dette.

Generell kommentar

Vurderingen av det elektriske anlegget er begrenset til en forenklet visuell kontroll og opplysninger fra eier, jf. forskrift til avhendingslova § 2-18. Det er ikke foretatt inngrep eller tekniske målinger, og kontrollen kan ikke sammenlignes med kontroll utført av DLE eller registrert elektrovirksomhet.

Bygningsakkyndig har ikke elektrofaglig kompetanse til å vurdere anleggets tekniske utførelse eller sikkerhetsmessige tilstand fullt ut. Ved eierskifte anbefales kontroll utført av registrert elektroinstallatør, særlig dersom nyere kontrollrapport eller dokumentasjon ikke foreligger.

Skjulte feil og mangler kan ikke utelukkes ved en forenklet kontroll.

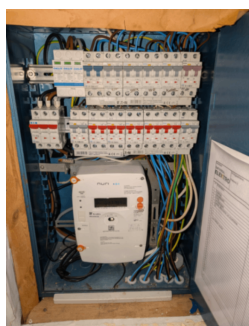

TOMTEFORHOLD

Tilstandsrapport

Byggegrunn

Beskrivelse

I henhold til byggeskikk på oppføringstidspunktet er det sannsynlig at bygningen er fundamentert på kultede masser av grov pukk eller sprengstein på fjell.

Det er ikke utført nærmere undersøkelser av grunnforhold.

Det settes ikke tilstandsgrad på byggegrunn iht. NS 3600.

TG 2 Fuktsikring og drenering

Punktet må sees i sammenheng 'Rom under terreng'

Beskrivelse

Tilbakefylt med sannsynligvis selvdrenerende masser av sprengstein/kult.

Drenering er nedgravd og skjult, og av den grunn må estimert tilstand vurderes ut i fra alder. Estimert teknisk levetid på drencsystem har et betydelig sprang, og er mellom 20 - 60 år. Av nevnte grunner er det vanskelig å angi noen eksakt tilstand, men basert på alder er restlevetiden vurdert til å være usikker.

Vurdering av avvik:

- Mer enn halvparten av forventet levetid på drenering er overskredet.

Konsekvens/tiltak

- Overvåk tilstanden jevnlig. For å få tilstandsgrad 0 eller 1 må dreneringen skiftes ut, men tidspunktet for når dette er nødvendig er vanskelig å si noe om.
- Eldre drenering medfører risiko for fuktinnsig, muggvekst og skader over tid.

TG 2 Grunnmur og fundamenter

Beskrivelse

Grunnmur i betongkonstruksjon.

Vurdering av avvik:

- Det er påvist andre avvik:
- Det er påvist skjevheter i etasjeskiller som kan ha sammenheng med setninger i fundamentet. Det bemerkes at slike skjevheter er normalt forekommende i eldre bygninger.

Konsekvens/tiltak

- Andre tiltak:
- Skjevhetene skyldes trolig eldre setninger, og det anbefales jevnlig tilsyn og kontroll av eventuelle nye riss og sprekker. Dersom det oppdages endringer, bør det gjennomføres nøyaktige målinger over tid for å avdekke om det pågår aktive setninger, for å unngå risiko for ytterligere skjevheter eller konstruksjonsskader.

TG 2 Terrengforhold

Beskrivelse

Se kommentarer under avvik.

Eventuelt stående vann på eiendommen er ikke kontrollert, da det var oppholdsvær på befaringsdagen.

Merk:

Forstøtningsmurer, støttemurer, utvendige trapper og geologiske forhold er ikke vurdert i denne rapporten, da dette ligger utenfor oppdragets omfang.

Vurdering av avvik:

- Det er påvist andre avvik:
- Begrenset/manglende terrengfall vekk fra bygningen.
- Knotteplast er ikke klemt mot grunnmur.

Tilstandsrapport

Konsekvens/tiltak

- Andre tiltak:
 - Det bør etableres tilstrekkelig terrengfall vekk fra bygningen, anbefalt minimum 1:50 fall på 3 meter, for å hindre at vann ledes mot grunnmuren og overbelaster dreneringen. Manglende terrengfall og ikke korrekt montert knotteplast øker risikoen for fuktinnsig, muggvekst og skader på bygningskonstruksjonen i underetasjen over tid.

Utvendige vann- og avløpsledninger

Beskrivelse

Eiendommen er tilknyttet offentlig vann- og avløp via private stikkledninger.

Utvendige vann- og avløpsledninger av ukjent alder/type.

Utvendige vann- og avløpsledninger er skjult. Det må gjøres nærmere undersøkelser med kamerainspeksjon o.l. for å kunne si noe om tilstand på utvendige vann- og avløpsledninger.

Oljetank

Beskrivelse

Takstmann kjenner ikke til om det er nedgravd oljetank på eiendommen.

FORHOLD SOM ÅPENBART KAN MEDFØRE FARE FOR HELSE, MILJØ OG SIKKERHET

Dette punktet inneholder tydelige og lett synlige forhold ved boligen som åpenbart kan påvirke helse, miljø og sikkerhet, og som bygningssakkyndige har oppdaget. Terskelen for hva som anses som åpenbart er høy, og det utføres ikke undersøkelser med sikte på å avdekke slike forhold. Punktet omfatter ikke skjulte eller ikke-synlige forhold, tekniske vurderinger eller forhold som krever spesialundersøkelser. Forhold vurderes etter byggeteknisk forskrift på befaringsstidpunktet. Røykvarslere og håndholdt brannslukningsutstyr vurderes etter gjeldende forskrift om brannforebygging.



Helse, miljø og sikkerhet

Vurdering av avvik:

- Rekkverket på balkong eller terrasse er for lavt i forhold til dagens krav.

Konsekvens/tiltak

- Rekkverkshøyde på balkong eller terrasse må endres for å tilfredsstille krav på byggemeldingstidspunktet.

Arealer, byggetegninger og brannceller

Standard gjeldende fra 01.01.2024

Arealmålinger og arealoppsett er basert på Norsk standard 3940:2023 Areal- og volum-beregninger av bygninger. Arealet gjelder for tidspunktet da boligen ble målt

Hva er måleverdig areal?

Arealet i rommet må ha minst 1,90 m fri høyde over gulvet og minst bredde på 0,60 m. Et loft med skråtak vil for eksempel bare få registrert målbart areal der høyden er minst 1,90 m og bredden minst 0,60 m. Rommet må ha dør eller luke, og gangbart gulv.

Hva er bruksareal?

$$\text{BRA} = \text{BRA-i} + \text{BRA-e} + \text{BRA-b}$$

Bruksarealet for bygningen er bruttoarealet minus arealet som optas av yttervegger.

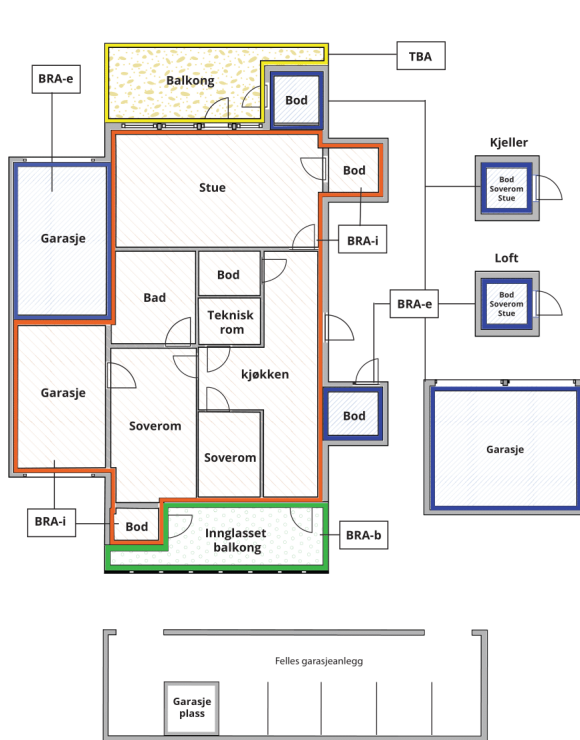

Internt bruksareal (BRA-i)	Arealet innenfor boenheten(e)
Eksternt bruksareal (BRA-e)	Arealet av alle rom utenfor boenheten(e) og som tilhører denne, slik som for eksempel boden
Innglasset balkong mv (BRA-b)	Arealet av innglasset balkong, veranda eller altan når denne er tilknyttet boenheten(e)
Terrasse- og balkongareal (TBA)	Arealet av terrasser, åpne balkonger og åpen altan tilknyttet boenheten(e)

Gulvareal (GUA) Er sum av BRA (bruksareal) og ALH (areal med lav takhøyde).
Areal med lav takhøyde (ALH) er ikke måleverdig areal, som skyldes skråtak og lav himlingshøyde.
GUA kan opplyses i markedsføring der det er aktuelt for den konkrete boligen og kun sammen med BRA-i, for eksempel der gulvflaten har en verdi og har funksjon ved møblering og bruk av rommene. Ikke innredet areal som kaldloft, måles og oppgis normalt ikke.

Arealet kan ikke alltid fastsettes nøyaktig

Areal kan være komplisert eller umulig å måle opp nøyaktig fordi det er vanskelig å fastslå tykkelsen på innervegger, skjevheter i og utforming av bygningskonstruksjoner som karnapp, buer og vinkler som ikke er rette, åpne rom over flere etasjer og så videre.

Eiendommens markedsverdi kan ikke baseres på en matematisk beregning basert på antall kvadratmeter opplyst i rapporten. Opplysninger om areal kan altså ikke alene benyttes for å beregne eiendommens verdi.

Den bygningsakkyndige kan avdekke eventuelle bruksendringer og avvik i branncelleindeling

Den bygningsakkyndige ser på byggetegninger hvis de er tilgjengelige og dette er en del av oppdraget, og vurderer bruken av boligen opp mot tegningene. Hvis den bygningsakkyndige avdekker at en bolig ikke ser ut til å være delt opp i brannceller etter kravene i byggeteknisk forskrift på befaringstidspunktet, skal det opplyses om dette.

Reglene om bruksendring og brannceller kan være kompliserte. Søk videre faglige råd om rapporten ikke gir deg svar. Den bygningsakkyndige kan ikke vurdere og svare på alle spørsmål, og kan heller ikke vite om kommunen kan gi unntak for kravene som gjelder. [Vil du vite mer?](#)

Om brannceller

En branncelle er hele eller avgrensede deler av en bygning hvor en brann fritt kan utvikle seg uten at den kan spre seg til andre bygninger eller andre deler av bygningen i løpet av en fastsatt tid.

Om bruksendring

Bruksendring er å endre bruken av et rom fra en tillatt bruk til en annen. Dette kan kreve søknad og tillatelse, for eksempel hvis du endrer et rom fra bod til soverom eller arbeidsrom, eller hvis du endrer en bolig til to separate boliger.

Rom for varig opphold har krav til takhøyde, romstørrelse, rømningsvei og lysforhold som må være oppfylt. Du kan søke kommunen om unntak for kravene, men kan ikke regne med å få unntak for krav som går på helse og sikkerhet, for eksempel krav til rømningsvei.

Bruksendring som krever godkjenning, og som ikke er søkt bruksendret, er ulovlig. Kommunen kan etter plan- og bygningsloven kapittel 32 forfølge overtredelser. Kommunen kan pålegge deg å avslutte den ulovlige bruken, eventuelt å rette eller tilbakeføre rommet til godkjent bruk.

Enebolig

Etasje	Bruksareal BRA m ²			SUM	Terrasse- og balkongareal (TBA)
	Internt bruksareal (BRA-i)	Eksternt bruksareal (BRA-e)	Innglasset balkong (BRA-b)		
Kjeller	42			42	
Hovedetasje	75			75	42
Loft	22			22	
SUM	139				42
SUM BRA	139				

Romfordeling

Etasje	Internt bruksareal (BRA-i)	Eksternt bruksareal (BRA-e)	Innglasset balkong (BRA-b)
Kjeller	Gang (7,8 m ²), vaskerom (7,1 m ²), bod (1,0 m ²), bod (4,0 m ²), garasje (13,6 m ²), bod (6,0 m ²)		
Hovedetasje	Entré (3,0 m ²), gang (8,4 m ²), bad (5,3 m ²), kjøkken (8,5 m ²), stue (37,9 m ²), soverom (8,1 m ²)		
Loft	Gang (6,8 m ²), soverom (11,0 m ²), innredet rom (4,4 m ²)		

Kommentar

Arealer er oppmålt på stedet med digital avstandsmåler.

Merk:

Innvendige vegger utgjør ca. 2,5 m² av bruksarealet i kjeller.

Innvendige vegger utgjør ca. 3,5 m² av bruksarealet i hovedetasjen.

Innvendige vegger utgjør ca. 0,5 m² av bruksarealet i loftsetasjen.

Oppgitte romarealer er inkludert areal som optas av innebygde skap/garderobeskap.

TAKHØYDER

Kjeller: ca. 1,99 meter målt i gang (under anbefalt min. høyde).

Hovedetasje: ca. 2,36 meter målt i stue.

Loftsetasje: ca. 2,24 meter målt i gang.

GENERELT

Arealene er målt med laser på stedet, og er beregnet etter Norsk Standard (NS) 3940:2023. Det gjøres oppmerksom på at kravene i Byggeforskriftene ikke sammenfaller med kravene i NS 3940, og at det av den grunn kan forekomme forskjeller i hva som defineres som målbart areal. Målbart areal etter NS 3940 betyr ikke nødvendigvis at arealene er godkjent av bygningsmyndighetene. Er arealene godkjent av bygningsmyndighetene fremgår det av stemplede, godkjente tegninger med angitt rombeskrivelse sammenfallende med bruken. I hovedsak er det bruken av rommet på befaringsdagen som avgjør om rommet defineres som p-rom eller s-rom. Sjakter for el og rør opplegg og pipeløp er med i oppgitt areal. Arealer i ovenstående tabell kan ikke summeres for å kontrollere BRA, da innervegger, sjakter etc. ikke er medregnet i disse arealene. BRA er avrundet til nærmeste hele tall iht. takstbransjens retningslinjer for arealmåling. Oppmålingen er kontrollert opp mot tegninger (ikke mottatt).

Lovlighet

Byggetegninger

Det foreligger godkjente og byggemeldte tegninger, men de stemmer ikke med dagens bruk

Kommentar: Rom på loft er innredet og benyttes som oppholdsrom/soverom.

Arealene fremgår ikke av fremlagte/godkjente tegninger.

Dagens bruk er etter all sannsynlighet ikke byggemeldt/godkjent for varig opphold.

Nyere håndverkstjenester

Er det ifølge eier utført håndverkstjenester på boligen siste 5 år?

Ja Nei

Kommentar: Det henvises til enkeltpunkter i rapporten samt selgers egenerklæringsskjema vedr. utførte arbeider siste 5 år.

Takstmannen har ikke kontrollert eller verifisert fremlagt dokumentasjon i sin helhet, og har lagt selgers informasjon til grunn. Der det er utført håndverkstjenester de siste fem årene, bør selger fremlegge fakturaer og relevant dokumentasjon (f.eks. via Boligmappa eller fysiske bilag) i forbindelse med salget. Det er ikke opplyst om eller fremlagt dokumentasjon på arbeider utført av tidligere eiere.

Åpenbare ulovligheter

Er det avdekket at boligen har åpenbare ulovligheter?

Ja Nei

Kommentar: - Loftsrom er etter all sannsynlighet ikke godkjent for dagens bruk. Avvik i forhold til lysinnslipp/rømning.

Total fordeling mellom P-ROM og S-ROM

Tabellen under viser fordelingen av P-ROM og S-ROM etter veiledningen til NS 3940: 2012. Dette er til informasjon og til sammenligning. Tallene er omtrentlige, kan avvike fra faktiske målinger og er ikke juridisk bindende.

	P-ROM(m2)	S-ROM(m2)
Enebolig	113	26

Befarings - og eiendomsopplysninger

Befaring

Dato	Til stede	Rolle
27.4.2026	Patrick Bang	Takstingeniør

Matrikkeldata

Kommune	gnr.	bnr.	fnr.	snr.	Areal	Kilde	Eieforhold
4628 VAKSDAL	14	174		0	689.3 m ²	Tomtearealet er basert på oppgitt areal i matrikkelen.	Eiet

Adresse

Krekane 2

Hjemmelshaver

Kronheim Vegard

Kilder og vedlegg

Dokumenter

Beskrivelse	Dato	Kommentar	Status	Sider	Vedlagt
Kommunalinformasjon	09.05.2026	Byggemeldte tegninger er gjennomgått. Øvrige deler av byggesak er ikke gjennomgått.	Gjennomgått		Nei
Egenerklæringsskjema	26.04.2026		Gjennomgått		Nei

Revisjoner

Versjon	Ny versjon	Kommentar
1	11.05.2026	
2	11.05.2026	
3	11.05.2026	

For gyldighet på rapporten se forside

Tilstandsrapportens avgrensninger

Forutsetninger

Struktur og referansenivå

Rapporten beskriver avvik, det vil si en tilstand som er dårligere enn referansenivået. Positive sider ved boligen, ut over det som kommer frem av tilstandsgradene, blir normalt ikke fremhevet.

Rapporten baserer seg på krav i forskrift til avhendingslova (tryggere bolighandel). For valg av tilstandsgrad blir NS 3600:2018 (teknisk tilstandsanalyse ved omsetning av bolig) lagt til grunn.

Bygningssakkyndig er ikke ansvarlig for tilbakeholdt eller uriktig informasjon, som har betydning for tilstandsvurderingen.

Presiseringer

Anslag på utbedringskostnader er sjablongmessig, og må ikke forveksles med en konkret vurdering eller tilbud fra entreprenør eller håndverker. Anslaget vil også avhenge av personlige preferanser og markedspris på materialer og tjenesteyter.

Tilstandsrapporten gjelder hovedbygget og tilleggsbygninger som den bygningssakkyndige anser at har nær tilknytning til funksjon som bolig.

Avvik er vurdert mot regler som gjaldt da boligen ble oppført, med mindre annet er spesifisert i forskrift til avhendingslova, eller gjeldende versjon av NS 3600.

Hulltaking ved våtrom, i rom under terreng eller andre bygningsdeler, krever eiers samtykke.

Befaring begrenses til visuelle observasjoner av tilgjengelige flater. Den bygningssakkyndige gjør ikke fysiske inngrep for å avdekke avvik, utover de som er beskrevet i forskrift til avhendingslova. Rapporten gir ingen garanti for at det ikke finnes skjulte feil eller mangler.

Flater som er skjult av snø eller på annen måte utilgjengelig, blir ikke kontrollert. Det blir ikke utført funksjonsprøving av bygningsdeler, med mindre dette kommer frem av forskrift til avhendingslova. Hvis det ikke er sikkerhetsmessig forsvarlig, vil ikke bygningssakkyndig undersøke taket fra utsiden.

Boligens tilbehør, hvite- og brunevarer og annet inventar, blir ikke vurdert. Dette gjelder også integrert tilbehør.

Stikkprøvetakninger er tilfeldig utvalgt, og kan innebære kontroll under overflaten med et spisst redskap eller lignende.

Uttrykk og definisjoner

Referansenivå: Kravet til bygningsdelen eller rommet på søknadstidspunktet.

Tilstand: Byggverkets eller bygningsdelens tekniske, funksjonelle eller estetiske status på et gitt tidspunkt.

Symptom: Forhold som gir indikasjon på hvilken tilstand et byggverk eller en bygningsdel befinner seg i. Benyttes ved beskrivelse av avvik og alder.

Skadegjørere: I hovedsak råte, sopp og skadedyr.

Fuktsøk: Overflatesøk med egnet søkeutstyr som fuktindikator eller visuelle observasjoner.

Fuktmåling: Måling av fuktinnhold i materiale eller i bakenforliggende konstruksjon ved bruk av egnet måleutstyr, blant annet hammerelektrode

og pigger.

Hulltaking: Boring av hull for inspeksjon og fuktmåling i risikoutsatte konstruksjoner.

Normal slitasjegrad: Forventet slitasje av materiale i overflaten, basert på enkle, visuelle observasjoner. Kan vurderes sammen med bygningsdelens alder.

Areal

Areal fastsettes etter forskrift til avhendingslova og gjeldende versjon av NS 3940 (areal- og volumberegninger av bygninger).

Et rom kan være i strid med teknisk forskrift og mangle godkjenning hos kommunen for den aktuelle bruken, uten at dette får betydning for om arealet måles og oppgis i tilstandsrapporten. Når arealet måles tas det ikke hensyn til om arealet er lovlig oppført eller om bruken er lovlig, bruksendringer, lysforhold eller andre sikkerhetsmangler.

Rom som ligger utenfor boenheten, som eier har påvist eller opplyst at tilhører boenheten, er oppmålt og inkludert i BRA-e. Det er ikke fremvist dokumentasjon på at rommet tilhører boenheten, med mindre dette er angitt særskilt. Rom utenfor boenheten kan omdisponeres av borettslaget/sameiet, og dette kan påvirke boligens BRA-e.

Opplysninger om areal kan ikke alene benyttes for beregning av markedsverdi.

Personvern

Tilstandsrapporten er utarbeidet som en del av Fremtind Forsikring AS sitt takstkonsept. Fremtind Forsikring AS, iVerdi AS, takstforetaket og andre relevante interessenter benytter personopplysninger fra tilstandsrapporten for analyse- og statistikkformål, utvikling og drift av produkter og tjenester i takstbransjen og boligomsetningen. Fremtind Forsikring AS, iVerdi AS og takstforetaket, følger til enhver tid gjeldende personvernlovgivning.