



aktiv.

aktiv.
Tar deg videre

Festningslia 11A, 1940 BJØRKELANGEN

**Velkommen til en pen halvpart
tomannsbolig! Energimerket B!
Stor garasje - lettstelt tomt!
Nærhet til turmuligheter!**

Velkommen til Aktiv Eiendomsmegling

Vi ble etablert i 1985 og er en av Norges største eiendomsmeglerkjeder, målt i antall formidlinger. Aktiv Eiendomsmegling tilbyr tjenester innen salg og kjøp av bolig og fritidseiendom, prosjektmegling og næringsmegling. Vi får frem det beste i en bolig slik at den blir viktig for de riktige kjøperne.

Aktiv - tar deg videre.





Eiendomsmegler MNEF/Fagansvarlig

Camilla Haugerudbråten

Mobil 930 22 875
E-post camilla@ktiv.no

Aktiv Eiendomsmegling Bjørkelangen
Bjørkeveien 18, 1940 Bjørkelangen.

Nøkkelinformasjon

Prisant.: Kr 4 890 000,-
Omkostn.: Kr 141 390,-
Total ink omk.: Kr 5 031 390,-
Selger: Inger Johanne Wraalsen
Haneborg

Salgsobjekt: Tomannsbolig
Eierform: Eiet
Byggeår: 2020
BRA-i/BRA Total: 127/170 m²
Tomtstr.: 384.8 m²
Soverom: 3
Antall rom: 5
Gnr./bnr. Gnr. 2, bnr. 341
Snr. 1

Oppdragsnr.: 1107230008

Flytt rett inn!

Grip sjansen nå! Festningslia 11 A er en meget pen halvpart av tomannsbolig fra 2020, som ligger skjermet til rett ved gode turmuligheter, i et barnevennlig og rolig område. Det er kort vei til Bjørkelangen sentrum hvor man finner alt man trenger i det daglige.

Eiendommen er lettstelt og solrik fra morgen til kveld, og det bys på nydelig utsikt utover landskapet. Tilhørende dobbelgarasje til bilen på gårdsplassen, overbygd uteplass ved inngangen, og en fin balkong med glassrekkverk.

Planløsningen er god og lysforholdene flotte med store vindusflater. I første etasje er det tre gode soverom, et vaskerom, en bod og et flislagt bad med dusjkabinett. I andre etasje er det en luftig stue, et klassisk kjøkken med hvitevarer og et pent bad med både dusjkabinett og badekar. VELKOMMEN!

Det gjøres oppmerksom på at rommene og bygningsdelene omtales flere steder i salgsoppgaven. For å få et helhetlig bilde av eiendommen anbefales det derfor at hele salgsoppgaven, tilstandsrapporten og selgers egenerklæring leses, samt at boligen besiktiges før et eventuelt bud inngis.



Innhold

Velkommen	4
Bilder	11
Plantegninger	20
Om eiendommen	24
Tilstandsrapport	34
Egenerklæring	59
Energiattest	64
Nabolagsprofil	64
Forbrukerinformasjon	73
Budskjema	74



Boligen har frittstående dobbelgarasje og parkering på tomt.

Kort fortalt

- ½-part av vertikaldelt tomannsbolig.
- Moderne med byggeår 2020.
- Parkering i dobbelgarasje og på tomt.

- Fin balkong med glassrekkverk.
- Gode solforhold og nydelig utsikt.
- Entré med fliser og gulvvarme.

- Klassisk kjøkken med hvitevarer.
- Stue med store utsiktvinduer.
- Peisovn og gulvvarme i stuen.

- To bad, det ene har badekar.
- Eget vaskerom i første etasje.
- Tre soverom ligger på samme plan.
- Lagringsplass i innvendig bod.

Velkommen inn!

Inngangspartiet er tiltalende med sin steinsatte uteplass som har plass til enkelt utemøblement. Adkomsten er både overbygd og trappefri.

Entreen gir et pent førsteinntrykk av boligen, innredet med hvitmalt vegger og store, gråbeige gulvfliser med gulvvarme. Det er plass til garderobeløsning.



Fra entréen går trappeløpet som binder etasjene sammen. Trapperommet har rikelig med dagslys fra høyreiste, flotte vinduer som strekker seg gjennom etasjene.

I andre etasje ligger kjøkken og stue.

Kjøkkenet har en klassisk innredning med hvite profilfronter og sort benkeplate i kompositt.



Innredningen har hvite profilfronter og sort benkeplate i kompositt.

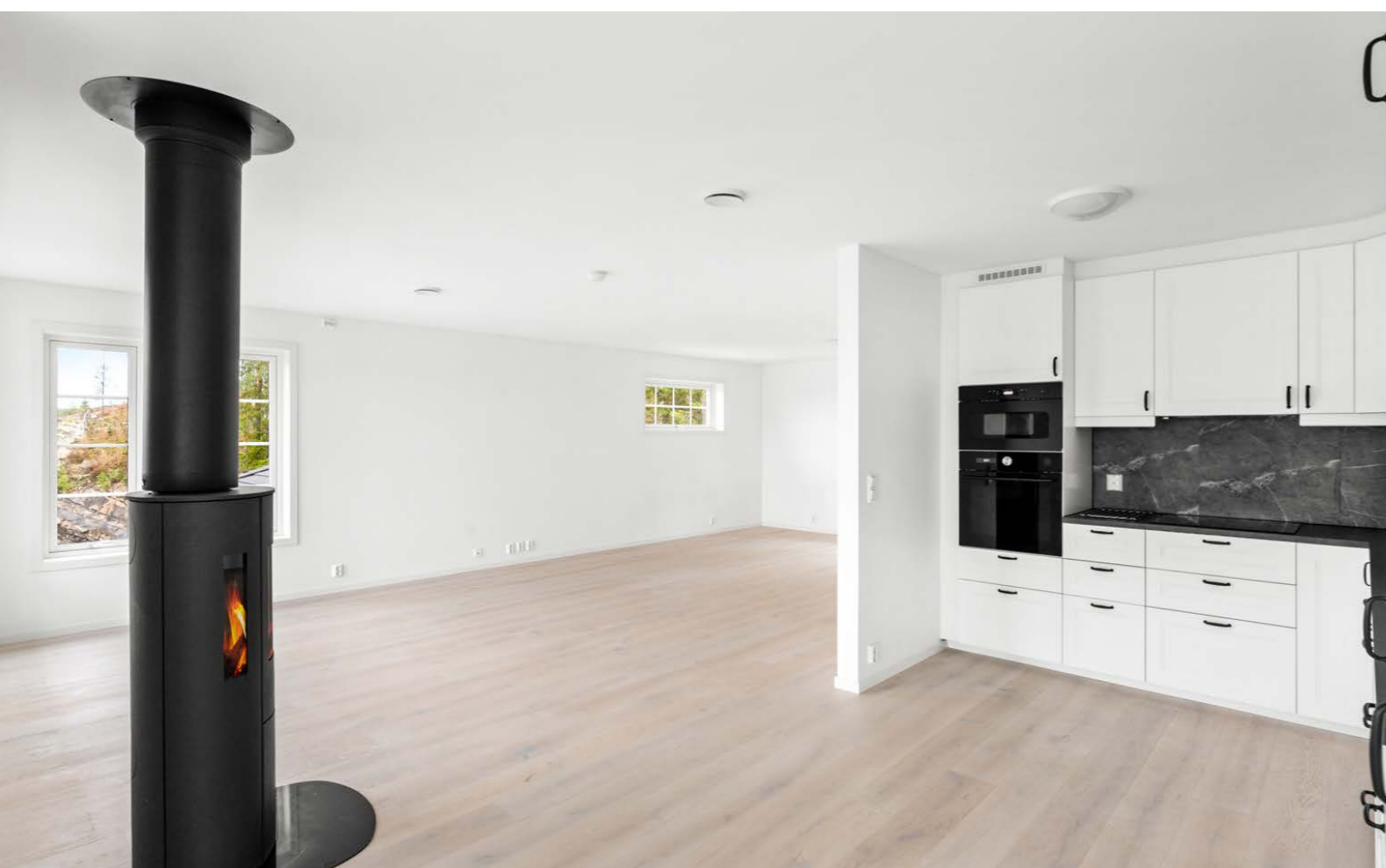



Enkelte bilder er illustrasjonsfoto - som viser mulighetne boligen byr på.

Allrommet har rikelig med naturlig lysinnfall og god plass til flere sittegrupper.



Boligen har bad i begge etasjene.

Badet i 1.etg. har lysgrå fliser på veggene og mørkgrå fliser på gulvet.
Badet er utstyrt med hvit servantseksjon, speil, vegghengt toalett og dusjkabinett.

I tillegg har boligen et praktisk vaskerom med utslagsvask og varmtvannstank, i tillegg
til opplegg for vaskemaskin og tørketrommel





Badet i 2.etg er stilrent med hvit servantseksjon og vegghengt toalett med mosaikkfliser på susterne.

Badet har både dusjkabinett og badekar.



Boligen har tre soverom - alle i 1. etasje.

Alle soverommene har enstavs parkett og listefrie overganger mellom vegg og tak.

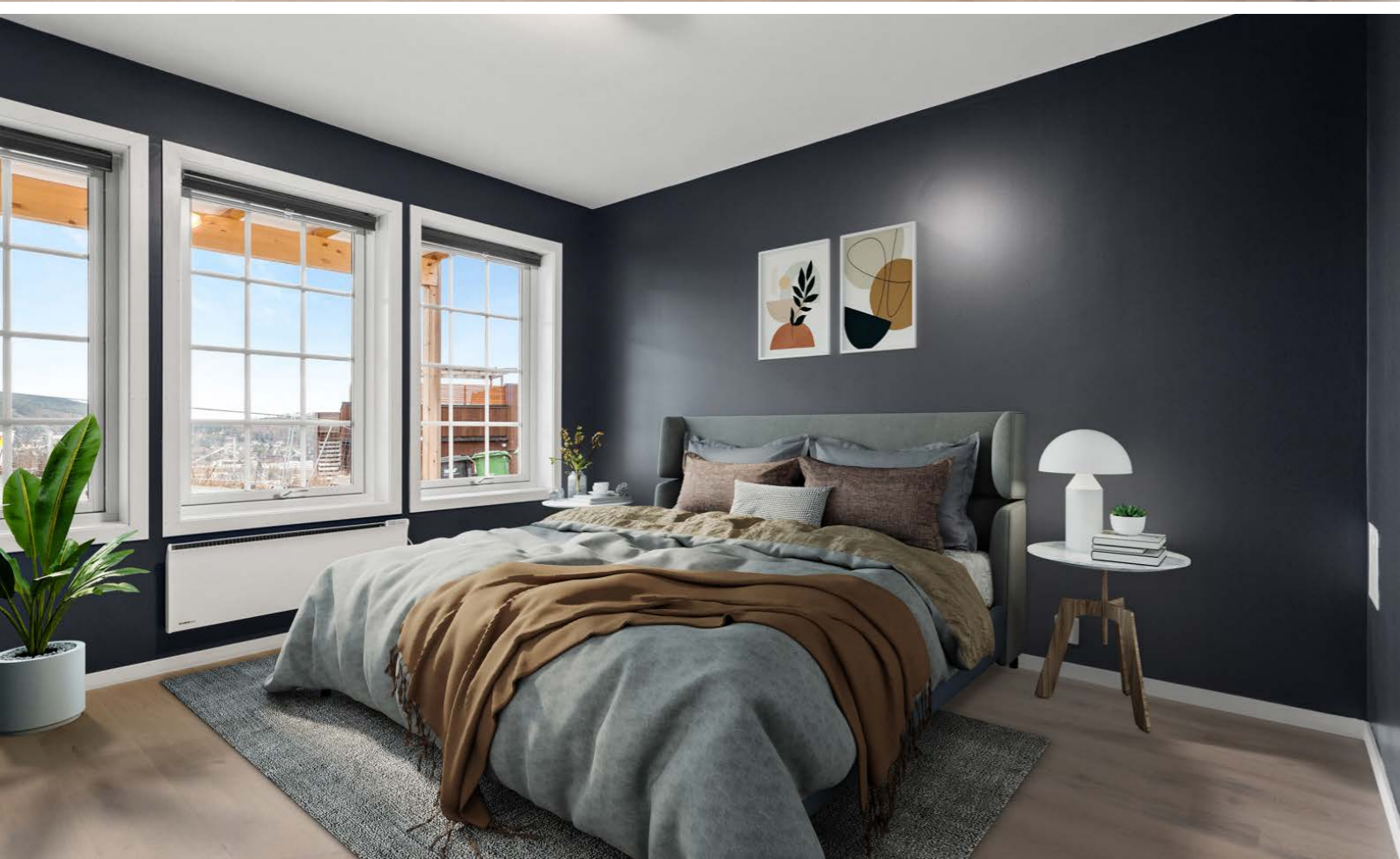

Plantegning

1. etasje

Festningslia 11 A

1. etasje



Planskissen kan avvike fra boligen og er kun ment som bilag til taksten.
Takstmann MNTF Petter Larsen. larsen@takspartner.no



Plantegningen er ikke i målestokk og noe avvik kan forekomme.
Megler/selger tar ikke ansvar for evt. feil.

2. etasje

Festningslia 11 A

2. etasje



Planskissen kan avvike fra boligen og er kun ment som bilag til taksten.
Takstmann MNTF Petter Larsen. larsen@takspartner.no



Plantegningen er ikke i målestokk og noe avvik kan forekomme.
Megler/selger tar ikke ansvar for evt. feil.



Et hjem er mer verdt enn et hus, og et hus er mer enn bare vegger.

**Det er et sted for å skape gode minner preget av trivsel,
omsorg og trygghet.**

For oss som jobber med folks hjem hver eneste dag, er det
naturlig å engasjere oss sammen med SOS-barnebyer for
å gi flere barn et trygt og godt hjem.

For hvert hjem vi formidler, gir vi derfor 100 kroner til
SOS-barnebyers arbeid.

aktiv. +  **SOS
BARNEBYER**

Om eiendommen

Areal

BRA - i: 127 m²
BRA - e: 43 m²
BRA totalt: 170 m²
TBA: 10 m²

Bolig

Bruksareal fordelt på etasje

1. etasje

BRA-i: 64 m² Entré/gang/trapperom, bad/wc, 3 soverom, vaskerom, bod/teknisk rom.

2. etasje

BRA-i: 63 m² Trapperom, kjøkken, stue, bad/wc.

TBA fordelt på etasje

2. etasje

10 m² Balkong.

Garasje

Bruksareal fordelt på etasje

1. etasje

BRA-e: 43 m² Garasje

Takstmannens kommentar til arealoppmåling

Kaldloft/kryploft har adkomst via loftsluke med nedfellbar stige og loft har ikke måleverdig areal. Åpen himling i trapperom som går utenfor trappens areal er ca. 1m² og er fratrukket i arealberegningen for 2. etg.

Tomtetype

Eiet

Tomtestørrelse

384.8 m²

Tomtebeskrivelse

Tomannsboligen ligger på en lettstelt, solrik tomt

som er opparbeidet med grus, støttemur og gjerde. På baksiden av huset grenser eiendommen til skog, så her er det bare å snøre på turskoene å legge i. I andre etasje har boligen en fin balkong med glassrekkverk og tregulv, og balkongen vender med storslått utsikt over landskapet. Det er mulighet for å sette et kafésatt på en overbygd, steinsatt uteplass ved inngangspartiet.

Beliggenhet

Eiendommen ligger i et meget populært og nyere etablert boligområde i Festningsåsen på Bjørkelangen i Aurskog-Høland kommune. Bjørkelangen har skoler i alle trinn, flere barnehager, godt kollektivtilbud og kort vei til sentrum med det meste du trenger i hverdagen. En tur til sentrum tar få minutter til fots, og enda kortere på sykkel, på fine asfalterte gang- og sykkelstier.

Festningsåsen ligger rett ved marka og er et fantastisk utgangspunkt for fine turer. Enten du liker å ta deg frem til fots, på sykkel eller ski, så byr nærområdet på natur med kilometer lange stier og mange idylliske vann. Ved den videregående skolen er det idrettshall, friidrettsanlegg og kunstgressbane. Her finner du også både sandvolleyball- og tennisbane.

Bjørkelangen er en koselig landsby under stadig utvikling. I tillegg til ny barne- og ungdomsskole, er det bygget nytt helsehus, samt ny svømmehall som åpnet høsten 2018. Bjørkelangen har en aktiv sportsforening som tilbyr både svømming, fotball, håndball, innebandy, allidrett, ski og sykkel.

Kulturskolen har en rekke tilbud innen dans, drama, forming og musikk, samt egen «øvingsboks» for band og musikere. Bjørkelangen har også et godt

motorsportmiljø i NMK Aurskog-Høland (holder til på Eksismoa motorpark ca. 2 km utenfor sentrum. Det er også skytterbaner i nærheten, samt jakt- og fiskeforeninger. Alpinbakken er åpen når det er snørike vintre på Bjørkelangen.

I tillegg kan Eidsverket nevnes. Her skjer det mye gjennom året med familieaktiviteter, kurs, konserter med mer. I tillegg tilbyr stedet leie av kurs- og konferanselokaler, samt selskapslokaler med overnattingsmuligheter. Eidsbekken kafé ligger idyllisk til på området. Ved Eidsverket skal det bygges et større ridesenter - en naturlig møteplass for hestefolk for både trening og konkurranser.

Servicetilbud

Dagligvarehandelen kan gjøres på blant annet Rema 1000, Kiwi og Extra. Ønsker du ytterligere servicetilbud har Amfi Bjørkelangen Torg et fint og variert utvalg. I ytterkant av sentrum ligger Blikrsrud Næringsområde med kjeder som Skeidar, Plantasjen, Mekonomen, Maxbo og Europris. Bjørkelangen er et satsningsområde og tiltrekker seg stadig nyetableringer av både store og små bedrifter.

Området har et godt kollektivtilbud via buss, hvor nærmeste bussholdeplass er Søndre Eidsvei som ligger ca. 750 meter fra boligen. Det er togstasjon i Fetsund og på Blaker. Med bil fra området tar det ca. 35 min til Fetsund, 40 min til Lillestrøm, 60 min til Oslo S, 65 min til Oslo lufthavn og 55 min til Charlottenberg i Sverige.

Adkomst

Se vedlagte kart. Det vil bli satt opp visningsskilt ved fellesvisninger.

Bebyggelsen

Området består hovedsakelig av leiligheter, villa og småhusbebyggelse.

Barnehage/Skole/Fritid

Fra eiendommen er det sykkelavstand til Bjørkelangen barne- og ungdomsskole som stod ferdig i 2018. Kommunen har et godt utvalg barnehager og god barnehagedekning På Bjørkelangen finnes det også to videregående skoler.

Offentlig kommunikasjon

Området har et godt kollektivtilbud via buss hvor nærmeste bussholdeplass er Søndre Eidsvei som ligger ca. 750 meter fra boligen.

Bygningssakkyndig

Petter Larsen

Type takst

Tilstandsrapport

Byggemåte

Grunn og fundamenter: Byggegrunn er ikke kjent, men antas å være oppført på sprengsteinsfylling og kultede masser. Bygningen er fundamentert med ringmurselementer med betong og betongdekke. Takkonstruksjon/taktekking: Valmet takkonstruksjon av tre med kaldloft. Yttertak er teknet med betongtakstein. Veggkonstruksjon: Vegger er oppført med trebindingsverkskonstruksjon. Vegger er utvendig kledd med liggende bordkledning. Etasjeskiller: Betonggulv i 1. etg. Etasjeskiller er konstruert med trebjelkelag.

Verditakst

Kr 5 100 000

Sammendrag selgers egenerklæring

12. Kjenner du til om det er utført kontroll av el-anlegget og/eller andre installasjoner (f.eks. oljetank, sentralfyr, ventilasjon)? Ja. Beskrivelse: Bolig er under 2 år.

Innhold

Kort fortalt

- ½-part av vertikaldelt tomannsbolig.
- Moderne med byggeår 2020.
- Parkering i dobbelgarasje og på tomt.
- Fin balkong med glassrekkverk.
- Gode solforhold og nydelig utsikt.
- Entré med fliser og gulvvarme.
- Klassisk kjøkken med hvitevarer.
- Stue med store utsiktvinduer.
- Peisovn og gulvvarme i stuen.
- To bad, det ene har badekar.
- Eget vaskerom i første etasje.
- Tre soverom ligger på samme plan.
- Lagringsplass i innvendig bod.

Planløsning

1. etasje: Entré/gang/trapperom, bad/wc, vaskerom, 3 soverom og bod/teknisk rom.
2. etasje: Trapperom, kjøkken, stue og bad/wc.

Standard

Entré

Tomannsboligen har et overbygd inngangsparti og en hvitmalt ytterdør med små glassfelt. Innenfor er det en luftig entré med rikelig dagslys fra høyreiste, flotte vinduer som strekker seg gjennom etasjene. Entreen gir et pent førsteinntrykk av boligen, innredet med hvitmalt vegger og store, gråbeige

gulvfliser med gulvvarme. Det er bod lett tilgjengelig fra entreen og trapp opp til andre etasje.

Kjøkken

Kjøkkenet ligger åpent til stuen, har utgang til balkong og en kledelig, klassisk kjøkkeninnredning som passer fint til huset. Innredningen har hvite profilfronter og sort benkeplate i kompositt, med sort vaskekum og sort blandebatteri. Veggene bak kjøkkenbenken har grå plater med marmorpreg.

Kjøkkenet har godt med skaplass, og alt av hvitevarer er integrert som induksjonstopp, stekeovn, mikrobølgeovn, oppvaskmaskin, kjøleskap, frysenskap og ventilator.

Stue

Stuen har nydelige lysforhold med innslipp av dagslys fra vinduer på tre sider. I front vender store sprossevinduer med vidstrakt utsikt over landskapet. Stuen har enstavs parkett på gulvet og hvitmalt vegger, som er listefrie opp til taket. Rommet har gulvvarme for ekstra komfort, og vinterstid kan det tennes opp i en peisovn som står sentralt mellom stuen og kjøkkenet. Stuearealet er avlangt, noe som gjør det enklere å møblere i ulike sittedealer.

Bad/wc/vaskerom

Eneboligen har et bad i hver etasje og et eget vaskerom i første etasje. Badet i andre etasje har beige fliser på overflatene, med lysere farge på gulvet. Rommet er utstyrt med gulvvarme og downlights. Badet har stilren, hvit servantseksjon, speil og et gulvfestet toalett med mosaikkfliser på sistene. Videre har rommet dusjkabinett og et badekar.

Bad 2

Badet i første etasje har lysegrå fliser på veggene og mørkegrå fliser på gulvet. Rommet har også gulvvarme og downlights. Videre er badet utstyrt med hvit servantseksjon, speil, vegghengt toalett med sisternehylle, og et dusjkabinett.

Vaskerom

Vaskerommet er innredet med mørkegrå gulvfliser med gulvvarme og lyse fliser på veggene. Rommet er utstyrt med vaskekum i stål, varmtvannsbereder og opplegg for vaskemaskin.

Soverom og garderobe

Tomannsboligen har tre gode soverom i første etasje. Alle soverommene har enstavs parkett på gulvet og listefrie overganger mellom vegger og tak. Ett soverom har mørke vegger, ett har mørkegrønne, og det siste har dyp brun veggfarge, akkopagnert med oransje fondvegg. Sistnevnte soverom har nattbordhyller. Eneboligen har en bod i samme etasje som soverommene.

Følgende punkter er i tilstandsrapporten anmerket med tilstandsgrad 3 - store eller alvorlige avvik: Ingen anmerkninger.

Følgende punkter er i tilstandsrapporten anmerket med tilstandsgrad 2 - avvik som kan kreve tiltak: Utvendig > Veggkonstruksjon: Trebindingsverkskonstruksjon fra byggeår. Vegger er utvendig kledd med liggende trebordkledning. Vurdering av avvik: Det er ingen eller liten lufting i nedre kant av kledning mot grunnmur. Stedvis behov for maling/beis av utvendige bygningsdeler. Konsekvens/tiltak: Det bør foretas tiltak for å bedre lufting av kledningen.

Følgende punkter er i tilstandsrapporten anmerket med tilstandsgrad 2 - avvik som ikke krever umiddelbare tiltak: Ingen anmerkninger.

Følgende punkter er i tilstandsrapporten anmerket med tilstandsgrad IU - ikke undersøkt: Ingen anmerkninger.

Lovlighet - bolig: Iht. tilstandsrapporten foreligger det godkjente og byggemeldte tegninger, men det er avvik fra disse. Kommentar: Avvik: Balkong er utvidet med ca. 2m² og det antas at dette ikke er byggemeldt/godkjent.

Lovlighet - garasje: Iht. tilstandsrapporten foreligger det ikke tegninger.

For ytterligere og mer utførlig teknisk beskrivelse av eiendommen se vedlagte tilstandsrapport avholdt 03.05.24 av Petter Larsen. Her fremgår kostnadsestimat og anbefalte tiltak på tilstandsgrad 2 og 3 (TG 2 og 3). Vi oppfordrer interessenter til å sette seg inn i tilstandsrapporten, samt selgers egenerklæring før visning.

Innbo og løsøre

Listen over løsøre og tilbehør utarbeidet av Norges Eiendomsmeglerforbund, Eiendom Norge og Advokatforeningens Eiendomsmeglingsgruppe, gjeldende fra 1. januar 2020, legges til grunn for salget dersom ikke annet fremkommer av salgsoppgaven. Listen følger vedlagt salgsoppgaven. Til orientering er det full avtalefrihet om hva som skal følge med bolig og fritidsbolig ved salg. Hvis hvitevarer og/eller annet teknisk utstyr medfølger, gis det ingen garantier i forhold til tilstand, funksjonalitet og levetid på disse.

Hvitevarer

Kun hvitevarer som er spesifikt angitt i salgsoppgaven, følger med. Dette gjelder uavhengig av om hvitevaren(e) eventuelt kan anses som integrerte.

TV/Internett/Bredbånd

Det er innlagt fiber i boligen.

Parkering

Boligen har frittstående dobbelgarasje og parkering på tomt. Øvrig parkering etter områdets gjeldende bestemmelser.

Forsikringsselskap

Eika

Polisenummer

6910287

Radonmåling

Det gjøres oppmerksom på utleiers plikt til å radonmåle utleieenheter. Målt årsmiddelverdi skal være under 200 Bq/m³ (becquerel per kubikkmeter) i oppholdsrom. I tillegg skal tiltak for å redusere radonnivået alltid gjennomføres dersom det overstiger 100 Bq/m³. Alt1: Selger har foretatt radonmåling og målinger viser en verdi på Bg/m³. Alt2: Selger har ikke foretatt radonmåling. Interessenter gjøres oppmerksom på at det som resultat av fremtidige målinger, vil kunne bli nødvendig å treffe radonreduserende tiltak. Slike eventuelle tiltak vil da måtte bekostes og utføres av kjøper.

Diverse

Det elektriske anlegget ble sist gang kontrollert i 2001, uten pålegg om utbedringer. Dette gir likevel

ingen garanti for at anlegget er uten feil/mangler eller er tilpasset dagens krav og/eller bruksmønster. For spørsmål knyttet til det elektriske eller feiing/brann anbefaler vi å ta kontakt med hhv. el-verket eller brann- og feiervesenet for ytterligere opplysninger, da megler eller bygningssakkyndig ikke har fagkompetanse på dette området.

Energi

Oppvarming

Boligen er oppvarmet med gulvvarme i entré, på begge bad, vaskerom og i stue/kjøkken. Stuen har peisovn.

Energikarakter

B

Energifarge

Oransje

Info energiklasse

Enkelte banker tilbyr GRØNT BOLIGLÅN ved energiattest på Oransje B - ta kontakt med din bank og førhør deg! Mulig du kan få bedre lånebetingelser for denne bolig!

Alle som skal selge eller leie ut bolig må som hovedregel energimerke boligen og fremskaffe en energiattest. Unntak gjelder blant annet for frittstående bygninger med bruksareal på mindre enn 50 m². Det er eier som plikter å fremlegge energiattest og eier er selv ansvarlig for at opplysningene er riktige. For ytterligere informasjon se www.energimerking.no. Dersom eier har energimerket boligen vil komplett energiattest fås ved henvendelse til megler

Økonomi

Tot prisant. ekskl. omk.

Kr 4 890 000

Kommunale avgifter

Kr 14 632

Kommunale avgifter år

2021

Info eiendomsskatt

Eiendomsskatten vil deretter utgjøre 2 promille av eiendommens skattegrunnlag, hvor grunnlaget fastsettes ved enkel taksering. Det gjøres oppmerksom på at det kan komme endringer i regelverket knyttet til eiendomsskatt. Beregning av eiendomsskatt vil kunne avhenge av om boligen er primær- eller sekundærbolig.

Formuesverdi primær

Kr 1 133 783

Formuesverdi primær år

2021

Formuesverdi sekundær

Kr 4 081 619

Formuesverdi sekundær år

2021

Andre utgifter

Strøm, forsikring, tv/internett mm.

Tilbud lånefinansiering

Aktiv Eiendomsmegling samarbeider med sparebankene i Eika Gruppen AS og konsernets

produkselskaper om formidling av finansielle tjenester. Ta gjerne kontakt med oppdragsansvarlig for et uforpliktende tilbud vedrørende finansiering. Meglerforretningene kan motta provisjon ved formidling av finansielle tjenester.

Offentlige forhold

Eiendommens betegnelse

Gårdsnummer 2, bruksnummer 341, seksjonsnummer 1 i Aurskog-Høland kommune.

Tinglyste heftelser og rettigheter

På eiendommen er det tinglyst følgende heftelser og rettigheter som følger eiendommens matrikkel ved overskjøting til ny hjemmelshaver:

3026/2/341/1:

10.04.2014 - Dokumentnr: 294933 - Bestemmelse om vannledn.

Rettighetshaver: Aurskog-Høland Kommune

Org.nr: 948 164 256

Rett for kommunen til å anlegge og vedlikeholde ledninger m.m.

Bestemmelse om spillvann/drensvann/overvann/stikkrenner m.m.

Bestemmelse om bebyggelse

Bestemmelse om beplantning

Gjelder også senere fradelte parseller

Kan ikke slettes uten samtykke fra kommunen

Overført fra: Knr:3026 Gnr:2 Bnr:341

Gjelder denne registerenheten med flere

10.11.2022 - Dokumentnr: 1277517 -

Registerenheten kan ikke disponeres over uten samtykke fra rettighetshaver

Rettighetshaver: Bankenes Boligmegler AS

Org.nr: 981 129 792

Elektronisk innsendt

09.12.2020 - Dokumentnr: 3461974 - Seksjonering
Opprettet seksjoner:

Snr: 1

Formål: Bolig

Tilleggsdel: Grunn

Sameiebrøk: 1/2

Ferdigattest/brukstillatelse

Det er utstedt ferdigattest på eiendommen.

Ferdigattest/brukstillatelse datert

14.04.2021.

Vei, vann og avløp

Adkomstvei: Offentlig tilknytning.

Tilknytning vann: Offentlig tilknytning via private stikkledninger.

Tilknytning avløp: Offentlig tilknytning via private stikkledninger.

Regulerings og arealplaner

Eiendommen ligger i et område regulert til boligformål.

Adgang til utleie

Deler av boligen kan leies ut, forutsatt at det er en del av boligens godkjente hoveddel med rom godkjent for varig opphold og at den utleide delen ikke er adskilt som en selvstendig boenhet. Det gjøres oppmerksom på utleiers plikt til å radonmåle utleieenheter. Målt årsmiddelverdi skal være under 200 Bq/m³ (becquerel per kubikkmeter) i oppholdsrom. I tillegg skal tiltak for å redusere radonnivået alltid gjennomføres dersom det overstiger 100 Bq/m³. Selger har ikke foretatt

radonmåling. Interessenter gjøres oppmerksom på at det som resultat av fremtidige målinger, vil kunne bli nødvendig å treffe radonreduserende tiltak. Slike eventuelle tiltak vil da måtte bekostes og utføres av kjøper.

Legalpant

Det er legalpant for kommunale avgifter.

Kontraksgrunnlag

Salgs- og betalingsvilkår

I lov om avhending av fast eiendom fremgår at eiendommen skal overdras med de innredninger og gjenstander som etter lov, forskrift eller annet offentlig vedtak skal være der. Varige innretninger og utstyr, som enten er fastmontert eller særskilt tilpasset boligen medfølger. Bestemmelsene kan fravikes ved avtale mellom kjøper og selger. Tilbehørsliste som er utarbeidet av meglerbransjen i felleskap er vedlagt salgsoppgaven og gjelder dersom ikke annet er særskilt avtalt for kjøpet.

Eiendommen skal overleveres til kjøper i tråd med det som er avtalt. Det er viktig at kjøper setter seg grundig inn i alle salgsdokumentene, herunder salgsoppgave, tilstandsrapport og selgers egenerklæring. Kjøper anses kjent med forhold som er tydelig beskrevet i salgsdokumentene. Forhold som er beskrevet i salgsdokumentene kan ikke påberopes som mangler. Dette gjelder uavhengig av om kjøper har lest dokumentene. Alle interessenter oppfordres til å undersøke eiendommen nøye, gjerne sammen med fagkyndig, før bud inngis. Kjøper som velger å kjøpe usett, kan som hovedregel ikke gjøre gjeldende som mangel noe kjøper burde blitt kjent med ved undersøkelse av eiendommen, eller som er tydelig beskrevet i

salgsdokumentene. Hvis noe trenger avklaring, anbefaler vi at kjøper rådfører seg med eiendomsmegler eller en fagkyndig før det legges inn bud.

Kjøper har krav på at eiendommen er i henhold til avtalen. Hvis det ikke er avtalt noe særskilt, kan eiendommen ha en mangel dersom den ikke er slik kjøper må kunne forvente ut ifra blant annet boligens alder, type og synlige tilstand. Det samme gjelder hvis det er holdt tilbake eller gitt uriktige opplysninger om eiendommen som ikke er rettet i tide på en tydelig måte, og man må gå ut fra at opplysningen har virket inn på avtalen. En bolig som har blitt brukt i en viss tid, har vanligvis blitt utsatt for slitasje, og skader kan ha oppstått. Slik bruksslitasje må kjøper regne med, og det kan avdekkes enkelte forhold etter overtakelse som gjør utbedringer nødvendig. Normal slitasje og skader som trenger utbedring, er innenfor hva kjøper må forvente, og vil ikke utgjøre en mangel.

Boligen kan også ha en mangel hvis opplyst areal avviker fra faktisk størrelse. Avviket må være minst 2 prosent, og minst 1 kvadratmeter. Det er likevel ikke en mangel dersom selger godtgjør at kjøperen ikke la vekt på opplysningen, jf. avhendingsloven § 3-3 (2).

Ved beregning av et eventuelt prisavslag eller erstatning, må kjøper selv dekke tap/kostnader opp til et beløp på kr 10 000 (egenandel). Egenandel kommer først på tale når det er konstatert mangel ved eiendommen.

Hvis kjøper ikke er forbruker, selges eiendommen "som den er", og selgers ansvar er da begrenset, jf. avhl. § 3-9, første ledd 2. pkt. Avhl. § 3-3 (2) fravikes, og hvorvidt et innendørs arealavvik karakteriseres

som en mangel vurderes etter avhl. § 3-8. Informasjon om kjøpers undersøkelsesplikt, herunder oppfordringen om å undersøke eiendommen nøye, gjelder også for kjøpere som ikke anses som forbrukere. Med forbrukerkjøp menes kjøp av eiendom når kjøperen er en fysisk person som ikke hovedsakelig handler som ledd i næringsvirksomhet. Med mindre annet er avtalt forutsettes det at kjøpesum inkludert omkostninger er innbetalt og disponibelt på meglerforetakets klientkonto innen overtagelse.

Overtakelse

Overtakelse etter nærmere avtale med selger.

Dersom annet ikke avtales, sendes skjøte/hjemmelsdokument for tinglysing i etterkant av overtakelse.

Budgivning

Budgivning i forbrukerforhold
Budgivere oppfordres til å legge inn bud via «Trygg Budgivning». Dette gjøres på eiendommens hjemmeside på aktiv.no, ved å bruke «Gi bud»-knappen. Ved elektronisk budgivning, samtykker budgiver til elektronisk kommunikasjon. Eiendomsmegler skal legge til rette for en forsvarlig avvikling av budrunden og kan ikke videreformidle bud med en kortere akseptfrist enn kl. 12.00 første virkedag etter siste annonserte visning. Etter klokken 11:30 anbefaler vi akseptfrist på minimum 30 minutter. Bud bør legges inn i god tid før konkurrerende buds akseptfrist utløper. For øvrig henvises til forbrukerinformasjon om budgivning i salgsoppgaven. Oppdragsgiver er oppfordret til å ikke ta imot bud direkte fra budgiver, men å henvise budgiver videre til megler. Som kjøper vil du få

forelagt kopi av budjournal. Alle bud vil bli gjort kjent for kjøper og selger i handelen. Øvrige budgivere kan be om å få en kopi av budjournal i anonymisert form.

Budgivning utenfor forbrukerforhold
Budgivere oppfordres til å legge inn bud via «Trygg Budgivning». Dette gjøres på eiendommens hjemmeside på aktiv.no, ved å bruke «Gi bud»-knappen. Ved elektronisk budgivning, samtykker budgiver til elektronisk kommunikasjon. Det anbefales at hvert bud har en akseptfrist som muliggjør en forsvarlig avvikling av budrunden. Vi anbefaler minimum 30 minutter akseptfrist. Oppdragsgiver er oppfordret til å ikke ta imot bud direkte fra budgiver, men å henvise budgiver videre til megler.

Opplysningene i salgsoppgaven er godkjent av selger. Alle interessenter oppfordres imidlertid til grundig besiktigelse av eiendommen, gjerne sammen med fagmann før bud inngis.

Omkostninger kjøpers beskrivelse

4 890 000,- (Prisantydning)

Omkostninger:

15 100,- (Boligkjøperforsikring HELP (valgfritt))
2 800,- (Boligkjøperforsikring Pluss (valgfritt tillegg))
240,- (Pantattest kjøper - lagt ut av megler)
500,- (Tingl.gebyr pantedokument)
500,- (Tingl.gebyr skjøte)
122 250,- (Dokumentavgift (forutsatt salgssum: 4 890 000,00))

141 390,- (Omkostninger totalt)

5 031 390,- (Totalpris inkl. omkostninger)

Betalingsbetingelser

Med mindre annet er avtalt forutsettes det at kjøpesum inkludert omkostninger er innbetalt og disponibelt på meglerforetakets klientkonto innen overtakelse. Kjøpesummen skal innbetales fra norsk finansinstitusjon og/eller fra kjøpers egen konto i norsk finansinstitusjon.

Hvitvaskingsreglene

Megler har plikt til å gjennomføre kundetiltak. Hvis kjøper ikke bidrar til at megler får gjennomført kundetiltak og dette fører til at transaksjonen ikke kan gjennomføres eller blir forsinket, misligholder kjøper avtalen. Etter 30 dager er misligholdet vesentlig. Dette gir selger rett til å heve og gjennomføre deknings salg for kjøpers regning.

Personopplysningsloven

I henhold til personopplysningsloven gjør vi oppmerksom på at interessenter kan bli registrert for videre oppfølging.

Boligselgerforsikring

Selger har ikke tegnet boligselgerforsikring på boligen. Selger har likevel utarbeidet en egenerklæring som kjøper bør gjøre seg kjent med før budgivning.

Boligkjøperforsikring

Vedlagt i salgsoppgaven følger informasjon om Boligkjøperforsikring Pluss og Boligkjøperforsikring fra HELP Forsikring AS. Boligkjøperforsikring er en rettshjelpsforsikring som gir trygghet og profesjonell juridisk hjelp dersom det oppdages uventede feil eller mangler ved boligen de neste fem årene. Boligkjøperforsikring Pluss har samme dekning som boligkjøperforsikring + fullverdig

advokathjelp på viktige rettsområder i privatlivet. Les mer om begge forsikringene i vedlagte materiell eller på help.no. Meglerforetaket mottar kr 2 300/2 700/2 600 i kostnadsgodtgjørelse, avhengig av boligtype, samt et tillegg på kr 1 000 ved salg av PLUSS.

Meglere vederlag

Det er avtalt provisjonsbasert vederlag tilsvarende 2,5% av kjøpesum for gjennomføring av salgsoppgaven. I tillegg er det avtalt at oppdragsgiver skal dekke tilretteleggings- og oppgjørshonorar kr. 18 900,- samt visninger pr. stk. kr. 2 500,- med representant fra Aktiv tilstede. Minimumsprovisjonen er avtalt til kr. 49 500,-. Meglerforetaket har krav på å få dekket avtalte utlegg i henhold til oppdragsavtale totalt ca. kr. 27 300,-. Utleggene omfatter innhenting av informasjon, fotograf, markedsføring og sikringsobligasjon. Dersom handel ikke kommer i stand har megler krav på å få dekket alle direkte utlegg, samt et vederlag begrenset oppad til kr. 30 000,-. Alle beløp er inkl. mva.

Oppdragsansvarlig/ansvarlig megler

Camilla Haugerudbråten
Eiendomsmegler MNEF/Fagansvarlig
camilla@aktiv.no
Tlf: 930 22 875

Bankenes Boligmegler AS avdeling Bjørkelangen,
Bjørkeveien 18
1941 Bjørkelangen
Tlf: 638 54 000

Salgsoppgavedato

03.05.2024

Tilstandsrapport

🏠 Halvpart av vertikaldelt tomannsbolig
📍 Festningslia 11 A, 1940 BJØRKELANGEN
🏡 AURSKOG-HØLAND kommune
gnr. 2, bnr. 341, snr. 1



Markedsverdi

5 100 000

Sum areal alle bygg: BRA: 170 m² BRA-i: 127 m²



Befaringsdato: 29.04.2024 Rapportdato: 03.05.2024 Oppdragsnr.: 10816-22147 Referansenummer: VU1773

Autorisert foretak: Petter Larsen Havnen AS Sertifisert Takstingeniør: Petter Larsen



Rapporten kan brukes i inntil ett år etter befaringsdatoen, og kan ikke gjenbrukes ved flere boligsalg i denne perioden. For eiendomsoverdragelser fra 1.1.2024, må selger sørge for at areal i rapporten er oppdatert og følger ny bransjestandard for areal. Skjer det endringer, oppstår skader også videre på boligen, bør du som selger be om oppdatert rapport.

Norsk takst

Norsk takst er bransjeorganisasjonen for landets bygningssakkyndige og takstforetak, med om lag 1400 sertifiserte medlemmer fordelt på omtrent 1000 bedrifter. I boligomsetningen regnes takstrapportene som et helt avgjørende element i den informasjonen som gjøres tilgjengelig for kjøper. Årlig leverer medlemmene rundt 120.000 slike takster. Det gir unik oversikt over norske boliger, og bidrar til at alle oppdrag kan utføres med utgangspunkt i erfaringsbasert kvalitet.



Det stilles høye krav til utdanning, sertifisering og yrkesetikk. Norsk takst er opptatt av at boligomsetningen skal være trygg, og legger vekt på å opptre uavhengig av andre bransjeaktører. Bygningssakkyndige fakturerer sine tjenester uten hensyn til hvilken pris som oppnås, og skal heller ikke på annen måte ha noen egeninteresse knyttet til handelen.

Uavhengighet og god fagkunnskap har over tid bygget troverdighet og tillit. Både selger og kjøper skal kunne stole på bygningssakkyndiges vurderinger. For tilfeller der det likevel skulle oppstå misnøye med utført arbeid, har vi sammen med Forbrukerrådet etablert en klagenemnd.

Norsk takst har en sentral rolle i utviklingen av norske standarder, regler og profesjonsprinsipper, og representerer bransjen i alle relevante internasjonale fora. Dette sikrer at norske bygningssakkyndige tidlig kan tilpasse seg krav og bransjetrender fra utlandet, samtidig som takseringsfaget får en norsk stemme på verdensbasis. Organisasjonen bidrar i næringspolitisk sammenheng, og har vært en pådriver for å sikre at lover og regler gir trygghet for forbrukerne i boligomsetningen.

Rapportansvarlig

Petter Larsen
Uavhengig Takstingeniør
larsen@takstpartner.no
922 11 434



Dette trenger du å vite om tilstandsrapporten



Hva er en tilstandsrapport?

En tilstandsrapport beskriver synlige skader/avvik eller tegn på skader/avvik på boligen. Rapporten fremhever vanligvis ikke positive egenskaper ved boligen.



Hva vurderer en bygningssakkyndig?

Den bygningssakkyndige vurderer boligen ut fra hva man kan forvente av en bygning av samme alder og type. Vurderingen gjøres som regel mot hvordan det var vanlig å bygge og regler som gjaldt da boligen ble oppført (søknadstidspunktet). Forhold som er vanlige for bygningens alder, slik som slitasje etter normal bruk regnes ikke som avvik.



Hva inneholder tilstandsrapporten?

Den bygningssakkyndige undersøker rom og bygningsdeler slik det kommer frem av [Forskrift til avhendingsloven](#). Tilstandsrapporten inneholder bare avvik som den bygningssakkyndige kan se eller kontrollere med enkle hjelpemidler. Det gjøres ikke nærmere undersøkelser slik som åpning av vegger eller andre bygningsdeler. I vegg mot våtrom og rom under terreng kan det borres et hull for å gjøre enkle undersøkelser slik som fuktøk.

Når du kjøper en brukt bolig

Når du kjøper en brukt bolig, er det viktig å være oppmerksom på at dette ikke kan sammenlignes med å kjøpe en ny bolig. Måten boligen ble bygget på kan være annerledes enn i dag. Bygninger svekkes over tid, og utsettes for slitasje blant annet på grunn av bruk og vær og vind. Mange boliger fornyes helt eller delvis, noen i flere omganger, eller det oppføres tilbygg. Særlig for boliger som er pusset opp eller endret, er det viktig å merke seg at fornyelse av overflater ikke nødvendigvis betyr at bygningsdeler under er forbedret.

Vurdering mot byggeår

Den bygningssakkyndige vil vurdere boligen mot hvordan det var vanlig å bygge og regler som gjaldt da bygningen ble oppført (søknadstidspunktet). Den bygningssakkyndige ser etter avvik som har betydning for og som reduserer boligens funksjon og verdi, og som kommer frem av Forskrift til avhendingslova. Noen rom og bygningsdeler slik som bad og vaskerom, og forhold som gjelder sikkerhet mot brann, rekkverk og trapper osv., vil den bygningssakkyndige vurdere mot dagens regelverk. Etter dagens regelverk vil disse kunne få en tilstandsgrad 2 eller 3 uten at det nødvendigvis er krav om at avviket må utbedres.

Tilstandsrapporten beskriver ikke hele boligen

BYGNINGSSAKKYNDIGE SER FOR EKSEMPEL IKKE PÅ (MED MINDRE BYGNINGSDELEN ER NEVNT I RAPPORTEN)

- vanlig slitasje og normal vedlikeholdstilstand
- bagatellmessige forhold som ikke påvirker bygningens bruk eller verdi vesentlig
- etasjeskillere
- tilleggsbygg slik som garasje, bod, annek, naust også videre
- utvendige trapper
- støttemurer
- skjulte installasjoner
- installasjoner utenfor bygningen
- full funksjonstesting av el- og VVS-installasjoner
- geologiske forhold og bygningens plassering på grunnen
- bygningens planløsning
- bygningens innredning
- løsøre slik som hvitevarer
- utendørs svømmebasseng og pumpeanlegg
- bygningens estetikk og arkitektur
- bygningens lovlighet (bortsett fra bruksendringer, brannceller og forhold som åpenbart kan påvirke helse, miljø og sikkerhet)
- fellesarealer (med mindre boligeier har vedlikeholdsplikt for fellesarealer og dette er kjent for bygningssakkyndig, eller fellesarealet har en særlig tilknytning til boligen).

© iVerdi 2023 © Norsk takst 2023

Malen til denne rapporten, inkludert standardtekstene fra Norsk takst, er vernet etter åndsverkloven og kan kun benyttes av medlemsforetakene i Norsk takst og av takstingeniører som er sertifisert i slikt foretak, samt av kunder hos iVerdi og studenter hos NEAK. For andre aktører er eksemplarframstilling av malen og standardtekster, som utskrift og annen kopiering til bruk som grunnlag for tilsvarende rapporter, bare tillatt når det er hjemlet i lov (kopiering til privat bruk, sitat o.l.) eller avtale med Norsk Takst ([Forside](#)) eller iVerdi ([Hjem-iVerdi](#)).

Utnyttelse i strid med lov eller avtale kan medføre erstatnings- og straffeansvar.

Dette trenger du å vite om tilstandsrapporten

Tilstanden vurderes med ulike tilstandsgrader

Tilstanden gir uttrykk for en gitt forventet tilstand, blant annet vurdert ut fra alder og normal bruk. Ved Tilstandsgrad 0 (TG0) og Tilstandsgrad 1 (TG1) gir den bygningssakkyndige normalt ingen begrunnelse for valg av tilstandsgrad. Grunnen er at bygningen eller bygningsdelen da bare har normal slitasje. Ved skjulte konstruksjoner kan alder alene avgjøre tilstandsgrad. Når bygningssakkyndige anbefaler tiltak, for eksempel utbedringer, må brukeren av rapporten vurdere om tiltakene er nødvendige og lønnsomme.

Når den bygningssakkyndige velger tilstandsgrad, baseres vurderingen på faste kriterier som følger av gjeldende bransjestandard for Teknisk tilstandsanalyse ved omsetning av bolig og Forskrift til avhendingslova.



TILSTANDSGRAD 0, TG0: INGEN AVVIK

Bygningsdelen skal være tilnærmet ny, ikke vise tegn på slitasje og det skal være lagt frem dokumentasjon på faglig god utførelse. Det er ingen merknader til delen.



TILSTANDSGRAD 1, TG1: MINDRE AVVIK

Bygningsdelen skal bare ha normal slitasje, og straktiltak skal ikke anses som nødvendig. Graden kan også brukes når delen er ny, men der dokumentasjon på faglig god utførelse mangler.



TILSTANDSGRAD 2, TG2: VESENTLIGE AVVIK OG MINDRE AVVIK SOM ETTER NS 3600 GIR TG 2

Bygningsdelen skal enten ha feil utførelse, en skade eller symptomer på skade, sterk slitasje eller nedsatt funksjon. Graden gis når bygningsdelen trenger vedlikehold eller tiltak i nær fremtid. Graden skal også brukes når delen er gammel og det er grunn til å varsle om faren for skader på grunn av alderen, eller når det er grunn til å overvåke delen spesielt på grunn av fare for større skader eller følgeskader.

Ved avvik som ikke krever umiddelbare tiltak (ingen umiddelbar kostnad) så blir TG2 markert med en lysere farge.



TILSTANDSGRAD 3, TG3: STORE ELLER ALVORLIGE AVVIK

Denne tilstandsgraden brukes ved kraftige tegn på forhold som man må regne med trenger utbedring straks eller innen kort tid. Det er påvist funksjonsvikt eller sammenbrudd.



IKKE UNDERSØKT/IKKE TILGJENGELIG FOR UNDERSØKELSE

Det kan være avvik/skader som ikke er avdekket.

Hva er et anslag på utbedringskostnad?

Hva det vil koste å utbedre rom eller bygningsdeler, er et forsiktig anslag basert på nåværende kvalitet, registrert avvik og angitte tiltak i rapporten. Anslaget er gitt på generelt grunnlag og må ikke forveksles med et pristilbud fra en håndverker. Det kan foreligge avvik og tiltak som ikke kommer frem av rapporten. Utbedringskostnad avhenger blant annet av personlige valg av og markedspris på materialer og tjenesteyter.

I rapporten skal det settes anslag for utbedringskostnad for TG3, og slikt anslag kan også gis ved TG2.



Ingen umiddelbare kostnader



Tiltak under kr 10 000



Tiltak mellom kr 10 000 - 50 000



Tiltak mellom kr 50 000 - 100 000



Tiltak mellom kr 100 000 - 300 000



Tiltak over kr 300 000

Beskrivelse av eiendommen

Eiendommen består av halvpart av vertikaldelt tomannsbolig og frittstående dobbelgarasje.

Boligen ble oppført i 2020.
Boligens tilstand er beskrevet i rapporten.

Garasjen ble oppført i 2020.
Garasjens utførelse er beskrevet i rapporten.

Halvpart av vertikaldelt tomannsbolig - Byggeår: 2020

UTVENDIG

[Gå til side](#)

Valmet takkonstruksjon av tre med kaldloft.
Yttertaket er tekket med betongtakstein.
Takrenner, nedløp og beslag av metall.

Vegger er oppført med trebindingsverkskonstruksjon.
Vegger er utvendig kledd med liggende bordkledning.

Malte trevinduer med 3-lags glass prod. 2019.
Entredør i hvitmalt formpresst utførelse med glassfelt.
Verandadør i hvitmalt trekonstruksjon med lav brystning og glassfelt med 3-lags glass prod. 2019.

Balkong i trekonstruksjon med spaltegulv av tre og rekkverk i trekonstruksjon med glassfelt.
Gulv på balkong er tekket med takplater under gulvbjelker (takoverbygd inngangsparti).

INNVENDIG

[Gå til side](#)

Gulv: Keramiske fliser og parkett.
Vegger: Malte slette flater og keramiske fliser.
Himling: Malte slette flater.

Betonggulv i 1. etg.
Etasjeskiller er konstruert med trebjelkelag.

Oppvarming: 2. etg. har peisovn tilkoblet stålrørspise.
1. etg. har el-gulvvarme i entre/gang, bad/wc og vaskerom.
2. etg. har el-gulvvarme i stue/kjøkken og bad/wc.

Trapp: 180 graders malt tretrapp med trehvite trinn antas av eik.

Innerdører: Hvite 3-speils formpressede dører.

VÅTROM

[Gå til side](#)

Bad/wc 1. etg. består av: Veggmont. wc.
Dusjkabinett. Servantskap og speil.
Bad/wc 2. etg. består av: Veggmont. wc.
Dusjkabinett. Hjørnebadekar. Servantskap og speil.
Vaskerommet består av: Vaskekum av metall.
Opplegg for vaskemaskin. Varmtvannsbereder.

KJØKKEN

[Gå til side](#)

Kjøkkeninnredning består av: Benkeskap, takhøye overskap og høyskap.
Innredningen har folierte skrog og hvite 1-speils fronter.
Laminat benkeplate med nedfelt oppvaskkum av komposittmateriale.
Ventilator med avtrekk.
Integrert induksjonstopp, stekeovn, mikroovn.
oppvaskmaskin, kjøleskap og fryseskap.

TEKNISKE INSTALLASJONER

[Gå til side](#)

Plastrør (rør i rør).
Avløpsrør antas av plast.
Balansert ventilasjonsanlegg.
Ca 200 liters varmtvannstank fra byggeåret.

TOMTEFORHOLD

[Gå til side](#)

Byggegrunn er ikke kjent, men antas å være oppført på sprengsteinsfylling og kultede masser.

Det antas å være drenering med drensrør rundt grunnmur.
Bygningen antas å være oppført på sprengsteinsfylling og kultede masser som er naturlig drenerende.

Bygningen er fundamentert med ringmurselementer med betong og betongdekke.
Relativt flatt rundt bygningen.
Singel (drenerende masser) inntil grunnmur.
Det er laget en voll øst for eiendommen for å begrense/lede bort overvann fra skogen.

Det antas å være avløpsrør av plast og vannledning av plast. Fra byggeåret.
Offentlig vann- og avløp via private stikkledninger.

Markedsvurdering

Totalt Bruksareal	170 m ²
Totalt Bruksareal for hoveddel	127 m ²
Totalpris	5 100 000

Arealer

[Gå til side](#)

Befaring - og eiendomsopplysninger

[Gå til side](#)

Tomteverdi og teknisk verdi bygninger 5 250 000

Forutsetninger og vedlegg

[Gå til side](#)

Beskrivelse av eiendommen

Lovlighet

[Gå til side](#)

Halvpart av vertikaldelt tomannsbolig

- Det foreligger godkjente og byggemeldte tegninger, men det er avvik fra disse.

Avvik: Balkong er utvidet med ca. 2m² og det antas at dette ikke er byggemeldt/godkjent.

Garasje

- Det foreligger ikke tegninger

Sammendrag av boligens tilstand

Fordeling av tilstandsgrader

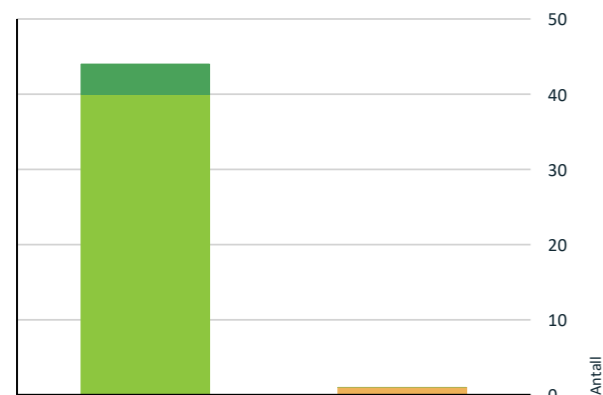

- TG0: Ingen avvik
- TG1: Mindre eller moderate avvik
- TG2: Avvik som ikke krever tiltak
- TG2: Avvik som kan kreve tiltak
- TG3: Store eller alvorlige avvik
- TG IU: Konstruksjoner som ikke er undersøkt

Vil du vite mer om tilstandsgrader? Se side 4.

Oppsummering av avvik

Vil du vite mer? Se på rommet eller bygningsdelen senere i rapporten.

Halvpart av vertikaldelt tomannsbolig

TG 2 AVVIK SOM KAN KREVE TILTAK

- Utvendig > Veggkonstruksjon

[Gå til side](#)

Tilstandsrapport

HALVPART AV VERTIKALDELT TOMANNSBOLIG



Byggeår
2020

Kommentar

Byggeår iht. matrikkelinformasjon.

Anvendelse

Boligen er bebodd.

UTVENDIG

TG 1 Takteking

Yttertaket er teknet med betongtakstein.
Taktekking er fra byggeåret.
Yttertaket ble besiktiget fra bakkenivå.

TG 1 Nedløp og beslag

Takrenner, nedløp og beslag av metall.

Da eiendommen ikke har kjeller og nedløpsvann går til drenerende masser, anses ikke etablering av avløpsrør for nødvendig. Dog kan dette vurderes dersom det evt. samles mye vann på tomten.

Yttertaket har ikke snøfangere.
Takvinkel er 25 grader iht. tegning og det er benyttet ru takstein og da er ikke snøfangere nødvendig.

TG 2 Veggkonstruksjon

Trebindingsverkskonstruksjon fra byggeår.
Vegger er utvendig kledd med liggende trebordkledning.

Vurdering av avvik:

- Det er ingen eller liten lufting i nedre kant av kledning mot grunnmur.
- Stedvis behov for maling/beis av utvendige bygningsdeler.

Konsekvens/tiltak

- Det bør foretas tiltak for å bedre lufting av kledningen.

TG 1 Takkonstruksjon/Loft

Valmet takkonstruksjon av tre med kaldloft.
Undertak av trepanel.
Loftet ble begrenset besiktiget fra gangbart gulv på loftet.

TG 1 Vinduer

Malte trevinduer med 3-lags glass prod. 2019.

TG 1 Dører

Entredør i hvitmalt formpresst utførelse med glassfelt.
Verandadør i hvitmalt trekonstruksjon med lav brystning og glassfelt med 3-lags glass prod. 2019.

TG 1 Balkonger, terrasser og rom under balkonger og terrasser

Balkong i trekonstruksjon med spaltegulv av tre og rekkverk i trekonstruksjon med glassfelt.
Gulv på balkong er teknet med takplater under gulvbjelker (takoverbygging inngangsparti).



INNVENDIG

TG 1 Overflater

Gulv: Keramiske fliser og parkett.
Vegger: Malte slette flater og keramiske fliser.
Himling: Malte slette flater.

Normalt god standard fra byggeåret.

Det er skiftet 1 flis i gang 1. etg. og denne kan ha noe annerledes fargenyanse.

Tilstandsrapport

TG 1 Overflater - 2

TG 1 Etasjeskille/gulv mot grunn

Etasjeskiller er konstruert med trebjelkelag. Det ble gjort stikkprøvekontroll med nivellering av gulv i boligen og det ble ikke påvist vesentlige skjevheter/planavvik. Det ble stedvis målt planavvik opp mot ca. 10mm. på 2 meters lengde.

TG 1 Etasjeskille/gulv mot grunn

Betonggulv i 1. etg. Det ble gjort stikkprøvekontroll med nivellering av gulv i boligen og det ble ikke påvist vesentlige skjevheter/planavvik.

TG 0 Radon

Bygget antas å være oppført med radonsperre men ingen dokumentasjon foreligger. I fremvist FDV perm foreligger det produktbeskrivelse av radonsikring. Det foreligger ingen øvrig dokumentasjon og dette bør fremskaffes.

TG 1 Pipe og ildsted

2. etg. har peisovn tilkoblet stålrørspipe. Pipe og ildsted ble ikke funksjonstestet. For vurdering av tilstand på pipe og ildsted bør dette undersøkes av lokal brann-/feiermester.



TG 1 Innvendige trapper

180 graders malt tretrapp med trehvite trinn antas av eik.

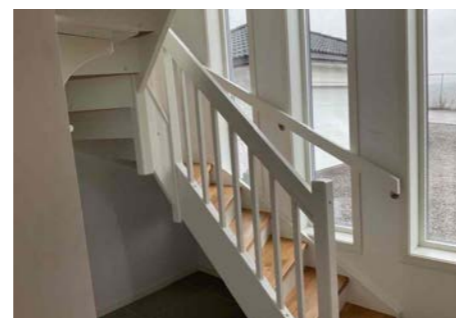

TG 1 Innvendige dører

Hvite 3-speils formpressede dører.

VÅTROM

1. ETASJE > BAD/WC

Generell

Baderommet har normalt god standard fra byggeåret. Dokumentasjon er fremvist i form av dokumentet "interkontroll for membraner på våtrom" og i form av dokumentet "Kontrollerklæring med sluttrapport".



1. ETASJE > BAD/WC

TG 1 Overflater vegger og himling

Vegger: Fliser.
Himling: Malte slette plater med downlights.

1. ETASJE > BAD/WC

TG 1 Overflater Gulv

Tilstandsrapport

Baderom har fliser på gulv. Oppvarming med el-gulvvarme.

Gulvet har fall til sluk med totalt ca. 20mm. fra gulv ved dør til topp slukrist under dusjkabinett. Fall på gulv er konstruert for bruk av dusjkabinett iht. dokumentasjon. Lokalt fall rundt sluket er ikke målt pga. plassering av dusjkabinett.

1. ETASJE > BAD/WC

TG 1 Sluk, membran og tettesjikt

Badet har plastsluk med membran som er synlig under klemring i sluk under dusjkabinett.

1. ETASJE > BAD/WC

TG 1 Sanitærutstyr og innredning

Baderommet består av: Veggmont. wc. Dusjkabinett. Servantskap og speil.

1. ETASJE > BAD/WC

TG 1 Ventilasjon

Avtrekk via balansert ventilasjonsanlegg.

1. ETASJE > BAD/WC

TG 0 Fukt i tilliggende konstruksjoner

Hulltaking er foretatt uten å påvise unormale forhold. Hulltaking ble foretatt i vegg fra soverom mot dusjnise bad. Det ble målt relativ luftfuktighet i vegg og det ble gjort visuell inspeksjon. Det ble ved målinger og visuell inspeksjon ikke påvist tegn på fuktskader.

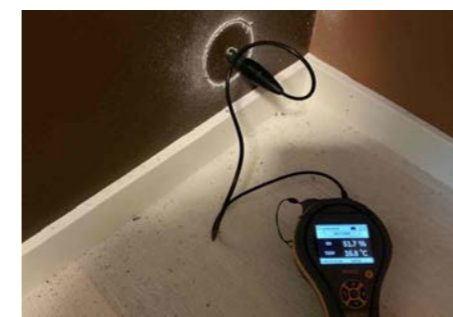

1. ETASJE > VASKEROM

Generell

Vaskerommet har normalt god standard fra byggeåret. Dokumentasjon er fremvist i form av dokumentet "interkontroll for membraner på våtrom" og i form av dokumentet "Kontrollerklæring med sluttrapport".

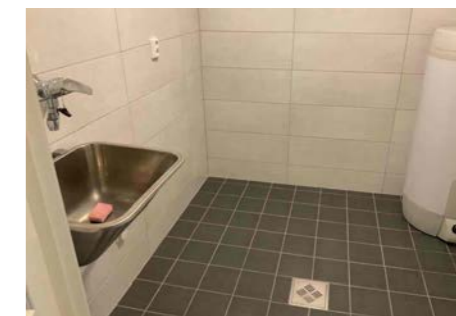

1. ETASJE > VASKEROM

TG 1 Overflater vegger og himling

Vegger: Fliser.
Himling: Malte slette plater.

1. ETASJE > VASKEROM

TG 1 Overflater Gulv

Vaskerommet har fliser på gulv. Oppvarming med el-gulvvarme.

Gulvet har fall til sluk.

1. ETASJE > VASKEROM

TG 1 Sluk, membran og tettesjikt

Tilstandsrapport

Vaskerommet har plastsluk med membran som er synlig under klemring i sluk.

1. ETASJE > VASKEROM

TG 1 Sanitærutstyr og innredning

Vaskerommet består av: Vaskekum av metall. Opplegg for vaskemaskin. Varmtvannsbereider.

1. ETASJE > VASKEROM

TG 1 Ventilasjon

Avtrekk via balansert ventilasjonsanlegg.

1. ETASJE > VASKEROM

TG 0 Fukt i tilleggende konstruksjoner

Hulltaking er foretatt uten å påvise unormale forhold. Hulltaking ble foretatt i vegg fra soverom mot våt sone vaskerom. Det ble målt relativ luftfuktighet i veggen og det ble gjort visuell inspeksjon. Det ble ved målinger og visuell inspeksjon ikke påvist tegn på fuktskader.



2. ETASJE > BAD/WC

Generell

Baderommet har normalt god standard fra byggeåret. Dokumentasjon er fremvist i form av dokumentet "interkontroll for membraner på våtrom" og i form av dokumentet "Kontrollerklæring med sluttrapport".



2. ETASJE > BAD/WC

TG 1 Overflater vegger og himling

Vegger: Fliser.
Himling: Malte slette plater med downlights.

2. ETASJE > BAD/WC

TG 1 Overflater Gulv

Baderom har fliser på gulv.
Oppvarming med el-gulvvarme.

Gulvet har fall til sluk med totalt ca. 25mm. fra gulv ved dør til topp slukrist under dusjkabinett.
Fall på gulv er konstruert for bruk av dusjkabinett iht. dokumentasjon. Lokalt fall rundt sluket er ikke målt pga. plassering av dusjkabinett/badekar.

2. ETASJE > BAD/WC

TG 1 Sluk, membran og tettesjikt

Badet har plastsluk med underliggende membran som er synlig under klemring i sluk under dusjkabinett.
Sluk under badekar ble ikke besiktiget pga. dekkside badekar.

2. ETASJE > BAD/WC

TG 1 Sanitærutstyr og innredning

Baderommet består av: Veggmont. wc. Dusjkabinett. Hjørnebadekar. Servantskap og speil.

Tilstandsrapport

2. ETASJE > BAD/WC

TG 1 Ventilasjon

Avtrekk via balansert ventilasjonsanlegg.

2. ETASJE > BAD/WC

TG 0 Fukt i tilleggende konstruksjoner

Hulltaking er ikke foretatt da det ikke er fysisk mulig pga. tilleggende konstruksjoner.
Våt sone på badet er mot yttervegg og mot naboelighet. Det ble gjort enkle fuktøk med overflateinstrument Protimeter MMS på baderommet og det ble ikke påvist unormale fuktverdier.

KJØKKEN

2. ETASJE > KJØKKEN

TG 1 Overflater og innredning

Kjøkkeninnredning består av: Benkeskap, takhøye overskap og høyskap. Innredningen har folierte skrog og hvite 1-speils fronter. Laminat benkeplate med nedfelt oppvaskkum av komposittmateriale. Ventilator med avtrekk. Integreert induksjonstopp, stekeovn, mikroovn. oppvaskmaskin, kjøleskap og fryseskap.

Innredningen er fra byggeåret og fremstår med normalt god standard, god skap- og benkeplass og er godt utstyrt med integrerte hvitevarer.



2. ETASJE > KJØKKEN

TG 1 Avtrekk

Kjøkkenventilator med avtrekk ut.

TEKNISKE INSTALLASJONER

TG 1 Vannledninger

Plastrør (rør i rør). Besiktiget i rørskap.



TG 1 Avløpsrør

Avløpsrør antas av plast.

TG 1 Ventilasjon

Balansert ventilasjonsanlegg.
Ventilasjonsanleggets tilstand er ikke vurdert, men var i normal drift på befaringen.

TG 1 Varmtvannstank

Ca 200 liters varmtvannstank fra byggeåret.

TG 1 Elektrisk anlegg

Dette er en forenklet kontroll begrenset til de spørsmål og undersøkelser som forskrift til avhendingslova (tryggere bolighandel) § 2-18 inneholder. Dette kan ikke sammenlignes med en kontroll utført av offentlig myndighet (Det lokale eittilsyn) eller registrert elektrovirksomhet, og en bygningssakkyndig har verken kompetanse eller lov til å foreta en slik kontroll.

Tilstandsgraden er vurdert ut fra den forenklete og begrensede kontrollen som forskriften inneholder. El-anlegget kan ha feil og mangler som en slik forenklet undersøkelse ikke vil avdekke. Vær derfor oppmerksom på denne risikoen, og søk videre veiledning eller få en fullstendig kontroll utført av registrert elektrovirksomhet.

Elektrisk anlegg fra byggeåret.

1. Foreligger det eittilsynsrapport de siste 5 år, og det er ikke foretatt arbeid på anlegget etter denne, utenom retting av eventuelle avvik i eittilsynsrapport (dvs en el-tilsynsrapport uten avvik)?

Tilstandsrapport

Nei

Spørsmål til eier

- Når ble det elektriske anlegget installert eller sist gang totalt rehabilitert (årstall)? Med totalt rehabilitert menes fullstendig utskiftet anlegg fra inntakssikring og videre.
2020
- Er alle elektriske arbeider/anlegg i boligen utført av en registrert elektroinstallasjonsvirksomhet?
Ja
- Er det elektriske anlegget utført eller er det foretatt tilleggsarbeider på det elektriske anlegget etter 1.1.1999?
Ja
- Foreligger det kontrollrapport fra offentlig myndighet – Det Lokale Eltilsyn (DLE) eller eventuelt andre tilsvarende kontrollinstanser med avvik som ikke er utbedret eller kontrollen er over 5 år?
Nei
- Forekommer det ofte at sikringene løses ut?
Nei
- Har det vært brann, branntilløp eller varmgang (for eksempel termiske skader på deksler, kontaktpunkter eller lignende) i boligens elektriske anlegg?
Nei

Generelt om anlegget

- Er det tegn til at det har vært termiske skader (tegn på varmgang) på kabler, brytere, downlights, stikkontakter og elektrisk utstyr? Sjekk samtidig tilstanden på elektrisk tilkobling av varmtvannsbereider, jmfør eget punkt under varmtvannstank
Nei
- Er det er berøringsfare av spenningsførende deler og/eller fast elektrisk utstyr?
Nei
- Er der synlig defekter på kabler eller er disse ikke tilstrekkelig festet?
Nei

Inntak og sikringsskap

- Er det noe utstyrsvern, kapslinger eller ledninger som er synlig utilfredsstillende festet i skapet?
Nei
- Er det tegn på termiske skader, uheldig varmeutvikling eller lukter det svidd eller brent?
Nei
- Er det mulig å komme i berøring med spenningsførende deler?
Nei
- Er det tegn på at kabelinnføringer og hull i inntak og sikringsskap ikke er tette, så langt dette er mulig å sjekke uten å fjerne kapslinger?
Nei
- Finnes det kursfortegnelse, og er den i samsvar med antall sikringer?
Ja
- Foreta en helhetsvurdering av det elektriske anlegget, dets alder, allmenne tilstand og fare for liv og helse. Bør det elektriske anlegget ha en utvidet el-kontroll?
Nei



TG 1 Branntekniske forhold

Dette er en forenklet kontroll begrenset til de spørsmål som fremkommer under. Tilstandsgraden er basert på retningslinjer til disse spørsmålene i bransjestandarden NS3600. Dette kan ikke sammenlignes med en fullstendig kontroll av branntekniske forhold av offentlig myndighet, eller en vurdering av boligens branntekniske forhold eller prosjektering fra en rådgiver med spesialkompetanse. En bygningsakkyndig har verken kompetanse til å gi slik veiledning eller lov til å foreta en slik kontroll.

Tilstandsgraden er vurdert ut fra den forenklete og begrensede kontrollen. Det kan være feil og mangler om branntekniske forhold som en slik forenklet undersøkelse ikke vil avdekke. Vær derfor oppmerksom på denne risikoen, og søk videre veiledning eller rådgivning.

Røykvarslere og slukkeapparat.

TOMTEFORHOLD

Byggegrunn

Byggegrunn er ikke kjent, men antas å være oppført på sprengesteinsfylling og kultede masser.

TG 1 Drenering

Det antas å være drenering med drenerør rundt grunnmur. Bygningen antas å være oppført på sprengesteinsfylling og kultede masser som er naturlig drenerende.

TG 1 Grunnmur og fundamenter

Bygningen er fundamentert med ringmurselementer med betong og betongdekke.

TG 1 Terrengforhold

Tilstandsrapport

Relativt flatt rundt bygningen.
Singel (drenerende masser) inntil grunnmur.

Det er laget en voll øst for eiendommen for å begrense/lede bort overvann fra skogen.



TG 1 Utvendige vann- og avløpsledninger

Det antas å være avløpsrør av plast og vannledning av plast. Fra byggeåret.
Offentlig vann- og avløp via private stikkledninger.

Bygninger på eiendommen

Garasje



Anvendelse

Biloppstilling-/lagringsplass

Byggeår

2020

Kommentar

Iht. Matrikkelinformasjon

Standard

Bygningen har normalt god standard fra byggeåret med god funksjonalitet til bruksformålet.

Vedlikehold

Bygningen fremstår med normalt godt vedlikehold.

Bygningen er kun enkelt besiktiget og beskrevet slik den var under befaringen. Det er ikke gjort tilstandsvurdering av bygningen slik som for boligen. Takstmannen vurderte kun de bygningsdelene som var synlige og som var lett tilgjengelige. Hvis ikke annet er nevnt i rapporten har takstmannen ikke åpnet konstruksjoner, boret hull, målt fukt, målt skjelheter/planavvik eller gjort andre målinger. Bygningsdeler over terrenget er undersøkt fra bakken.

Beskrivelse

Frittstående garasje.
Uisolert konstruksjon.

Bygningen er fundamentert med betongdekke på mark/antatt fast grunn.

Vegger er oppført med trebindingsverk.

Vegger er utvendig kledd med liggende trekledning.

Valmet takkonstruksjon av tre.

Yttertaket er teknet med betongtakstein.

Leddport i metallkonstruksjon med motorisert åpner.

Gangdør i hvit formpresset utførelse.

Vinduer i trerammer med 2-lags glass.

Konklusjon og markedsvurdering

Hovedbyggets BRA/BRA-i

127 m²/127 m²

Halvpart av vertikaldelt tomannsbolig: Entré, Bod, 2 Bad, Vaskerom, 3 Soverom, Trapperom, Kjøkken, Stue

Andre bygg: Garasje

Bruksareal andre bygg: 43 m²

Detaljert oppstilling over areal finnes i rapporten.

Markedsverdi

Kr 5 100 000

Vurdering av hva verdien er i det åpne eiendomsmarkedet på vurderingstidspunkt. I tilfelle det er andel fellesgjeld/fellesformue, boret, bruksrett eller festet tomt, er det gjort fradrag/tillegg for dette.

Les mer om markedsverdi på siste side i rapporten.

Teknisk verdi bygninger, med tomteverdi

Kr 5 250 000

Kostnaden ved å oppføre et tilsvarende bygg i henhold til dagens lovverk, med fradrag for utidsmessighet, elde, vedlikeholds mangler, gjenstående arbeider, tilstandssvekkelser og forskriftsmangler.

Les mer om teknisk verdi på siste side i rapporten.

Markedsverdi

5 100 000

Konklusjon markedsverdi

5 100 000

Markedsvurdering

Markedsverdi er den verdi takstmannen mener bør kunne oppnås for eiendommen solgt på det åpne markedet i dag.

Markedsverdi er vurdert i forhold til eiendommens standard, størrelse og beliggenhet.

Eiendommen ligger i et område med et velfungerende boligmarked med normal omsetningshastighet.

Sammenlignbare salg

EIENDOM	SALGSDATO	PRISANT	PRIS	FELLESgj.	TOTALPRIS	M ² PRIS
1 Blåbærveien 15 ,1940 BJØRKELANGEN 102 m ² 2017 3 sov	22-06-2023	4 700 000	4 700 000	0	4 700 000	46 078
2 Tyttebærveien 23B ,1940 BJØRKELANGEN 135 m ² 2023 4 sov	18-09-2023	5 690 000	5 690 000	0	5 690 000	42 148
3 Blåbærveien 5 ,1940 BJØRKELANGEN 106 m ² 2018 4 sov	16-04-2023	4 400 000	4 400 000	0	4 400 000	41 509
4 Blåbærveien 15 ,1940 BJØRKELANGEN 106 m ² 2017 3 sov	16-10-2023	4 600 000	4 200 000	0	4 200 000	39 623
5 Bronserøysa 18 ,1940 BJØRKELANGEN 111 m ² 2016 3 sov	18-01-2023	3 950 000	3 925 000	0	3 925 000	35 360
6 Tyttebærveien 11 ,1940 BJØRKELANGEN 104 m ² 2015 2 sov	06-02-2020	3 550 000	3 600 000	0	3 600 000	34 615
7 Blåbærveien 17 ,1940 BJØRKELANGEN 131 m ² 2020 3 sov	19-02-2023	4 690 000	4 500 000	0	4 500 000	34 351
8 Blåbærveien 19 ,1940 BJØRKELANGEN 134 m ² 2021 3 sov	03-03-2024	4 700 000	4 600 000	0	4 600 000	34 328

Om sammenlignbare salg

Utvalget er i utgangspunktet basert på likhetskriterier i forhold til den takserte boligen, men merk at det likevel kan være betydelige forskjeller i eksempel byggeår, arealer, soverom, beliggenhet, solforhold, utsyn mm. I tillegg vil det også kunne være store forskjeller i teknisk standard på de sammenlignbare boligene. Utvalget vil også kunne inneholde omsetningspriser som går vesentlig tilbake i tid. De ovennevnte forskjeller vil derfor være vurdert av takstmann og korrigert for i fastsettelsen basert på en skjønnsmessig vurdering av markedsverdi.

Beregninger

Årlige kostnader

Kommunale avgifter. Antatt beløp.	Kr.	17 000
Eiendomsskatt. Antatt beløp.	Kr.	4 000
Forsikring. Antatt beløp.	Kr.	8 000
Vedlikeholdskostnader. Stipulert beløp.	Kr.	15 000
Sum Årlige kostnader (Avrundet)	Kr.	44 000

Teknisk verdi bygninger

Halvpart av vertikaldelt tomannsbolig

Normale byggekostnader (utregnet som for nybygg)	Kr.	3 600 000
Fradrag (utidsmessighet, elde, vedlikeholdsmangler, gjenstående arbeider, svekkelser og forskriftsmangler)	Kr.	- 100 000
Sum teknisk verdi - Halvpart av vertikaldelt tomannsbolig	Kr.	3 500 000

Garasje

Normale byggekostnader (utregnet som for nybygg)	Kr.	360 000
Fradrag (utidsmessighet, elde, vedlikeholdsmangler, gjenstående arbeider, svekkelser og forskriftsmangler)	Kr.	- 10 000
Sum teknisk verdi - Garasje	Kr.	350 000

Sum teknisk verdi bygninger

Kr. 3 850 000

Tomteverdi

Tomteverdi er en beregnet verdi for tomten slik den fremstår på befaringstidspunktet. Tomteverdien består av normal tomtekostnad i det aktuelle området og en vurdert verdi for beliggenhet. Normal tomtekostnad fremkommer ved å beregne teknisk verdi for råtomt, infrastruktur på tomten samt opparbeiding / beplantning, arrondering av terrenget og markedstilpasning for beliggenhet.

Normal tomteverdi	Kr.	1 000 000
Markedstilpasning for attraktivitet / beliggenhet	Kr.	+ 400 000

Beregnet tomteverdi

Kr. 1 400 000

Tomteverdi og teknisk verdi bygninger

Tomteverdi og teknisk verdi bygninger for det aktuelle takstobjektet (Avrundet)	Kr.	5 250 000
----------------------------------------------------------------------------------------	------------	------------------

Arealer, byggetegninger og brannceller

Standard gjeldende fra 01.01.2024

Arealmålinger og arealoppsett er basert på Norsk standard 3940:2023 Areal- og volum-beregninger av bygninger. Arealet gjelder for tidspunktet da boligen ble målt

Hva er måleverdig areal?

Arealet i rommet må ha minst 1,90 m fri høyde over gulvet og minst bredde på 0,60 m. Et loft med skråtak vil for eksempel bare få registrert målbart areal der høyden er minst 1,90 m og bredden minst 0,60 m. Rommet må ha dør eller luke, og gangbart gulv.

Hva er bruksareal?

BRA = BRA-i + BRA-e + BRA-b

Bruksarealet for bygningen er bruttoarealet minus arealet som opptas av yttervegger.

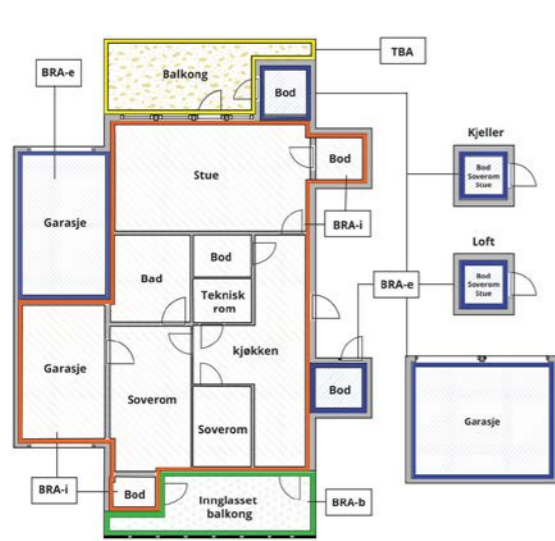

Carpport og/eller garasjeplass i felles garasjeleie er ikke måleverdig areal

Internt bruksareal (BRA-i) Arealet innenfor boenheten(e)

Eksternt bruksareal (BRA-e) Arealet av alle rom utenfor boenheten(e) og som tilhører denne, slik som for eksempel bod

Innglasset balkong mv (BRA-b) Arealet av innglasset balkong, veranda eller altan når denne er tilknyttet boenheten(e)

Terrasse- og balkongareal (TBA) Arealet av terrasser, åpne balkonger og åpen altan tilknyttet boenheten(e)

Gulvareal (GUA) Er sum av BRA (bruksareal) og ALH (areal med lav takhøyde).
Areal med lav takhøyde (ALH) er ikke måleverdig areal, som skyldes skråtak og lav himlingshøyde.
GUA kan opplyses i markedsføring der det er aktuelt for den konkrete boligen og kun sammen med BRA-i, for eksempel der gulvflaten har en verdi og har funksjon ved møblering og bruk av rommene. Ikke innredet areal som kaldloft, måles og oppgis normalt ikke.

Arealet kan ikke alltid fastsettes nøyaktig

Arealet kan være komplisert eller umulig å måle opp nøyaktig fordi det er vanskelig å fastslå tykkelsen på innervegger, skjevheter i og utforming av bygningskonstruksjoner som karnapp, buer og vinkler som ikke er rette, åpne rom over flere etasjer og så videre.

Eiendommens markedsverdi kan ikke baseres på en matematisk beregning basert på antall kvadratmeter opplyst i rapporten. Opplysninger om areal kan altså ikke alene benyttes for å beregne eiendommens verdi.

Den bygningssakkyndige kan avdekke eventuelle bruksendringer og avvik i branncelleinndeling

Den bygningssakkyndige ser på byggetegninger hvis de er tilgjengelige og dette er en del av oppdraget, og vurderer bruken av boligen opp mot tegningene. Hvis den bygningssakkyndige avdekker at en bolig ikke ser ut til å være delt opp i brannceller etter kravene i byggt teknisk forskrift på befaringstidspunktet, skal det opplyses om dette.

Reglene om bruksendring og brannceller kan være kompliserte. Søk videre faglige råd om rapporten ikke gir deg svar. Den bygningssakkyndige kan ikke vurdere og svare på alle spørsmål, og kan heller ikke vite om kommunen kan gi unntak for kravene som gjelder. [Vil du vite mer?](#)

Om brannceller

En branncelle er hele eller avgrensede deler av en bygning hvor en brann fritt kan utvikle seg uten at den kan spre seg til andre bygninger eller andre deler av bygningen i løpet av en fastsatt tid.

Om bruksendring

Bruksendring er å endre bruken av et rom fra en tillatt bruk til en annen. Dette kan kreve søknad og tillatelse, for eksempel hvis du endrer et rom fra bod til soverom eller arbeidsrom, eller hvis du endrer en bolig til to separate boliger.

Rom for varig opphold har krav til takhøyde, romstørrelse, rømningsvei og lysforhold som må være oppfylt. Du kan søke kommunen om unntak for kravene, men kan ikke regne med å få unntak for krav som går på helse og sikkerhet, for eksempel krav til rømningsvei.

Bruksendring som krever godkjenning, og som ikke er søkt bruksendret, er ulovlig. Kommunen kan etter plan- og bygningsloven kapittel 32 forfølge overtredelser. Kommunen kan pålegge deg å avslutte den ulovlige bruken, eventuelt å rette eller tilbakeføre rommet til godkjent bruk.

Arealer

Halvpart av vertikaldelt tomannsbolig

Ny arealstandard

Etasje	Bruksareal BRA m ²			SUM	Terrasse- og balkongareal (TBA)	Ikke måleverdig areal (ALH)	Gulvareal (GUA)
	Internt bruksareal (BRA-i)	Eksternt bruksareal (BRA-e)	Innglasset balkong (BRA-b)				
1. etasje	64			64			64
2. etasje	63			63	10		63
Loft							
SUM	127				10		127
SUM BRA	127						

Romfordeling

Etasje	Internt bruksareal (BRA-i)	Eksternt bruksareal (BRA-e)	Innglasset balkong (BRA-b)
1. etasje	Entré/gang/trapperom, Bod/teknisk rom, Bad/wc, Vaskerom, Soverom 1, Soverom 2, Soverom 3		
2. etasje	Trapperom, Kjøkken, Stue, Bad/wc		
Loft			

Kommentar

Kaldloft/kryploft har adkomst via loftsluke med nedfellbar stige og loft har ikke måleverdig areal.

Åpen himling i trapperom som går utenfor trappens areal er ca. 1m² og er fratrukket i arealberegningen for 2. etg.

Lovlighet

Byggetegninger

Det foreligger godkjente og byggemeldte tegninger, men det er avvik fra disse.

Kommentar: Avvik: Balkong er utvidet med ca. 2m² og det antas at dette ikke er byggemeldt/godkjent.

Brannceller

Er det påvist synlige tegn på avvik i branncelleinndeling ut ifra dagens byggt teknisk forskrift?

Ja Nei

Nyere håndverkstjenester

Er det ifølge eier utført håndverkstjenester på boligen siste 5 år?

Ja Nei

Krav for rom til varig opphold

Er det påvist avvik i forhold til rømningsvei, dagslysflate eller takhøyde?

Ja Nei

Kommentar:

Garasje

Ny arealstandard

Etasje	Bruksareal BRA m ²			SUM	Terrasse- og balkongareal (TBA)	Ikke måleverdig areal (ALH)	Gulvareal (GUA)
	Internt bruksareal (BRA-i)	Eksternt bruksareal (BRA-e)	Innglasset balkong (BRA-b)				
1. etasje		43		43			43
SUM		43					43
SUM BRA	43						

Romfordeling

Etasje	Internt bruksareal (BRA-i)	Eksternt bruksareal (BRA-e)	Innglasset balkong (BRA-b)
1. etasje		Garasje	

Lovlighet

Byggetegninger

Det foreligger ikke tegninger

Kommentar:

Kommentar:

Total fordeling mellom P-ROM og S-ROM

Tabellen under viser fordelingen av P-ROM og S-ROM etter veiledningen til NS 3940: 2012. Dette er til informasjon og til sammenligning. Tallene er omtrentlige, kan avvike fra faktiske målinger og er ikke juridisk bindende

	P-ROM (m ²)	S-ROM (m ²)
Halvpart av vertikaldelt tomannsbolig	121	6
Garasje	0	43

Befarings - og eiendomsopplysninger

Befaring

Dato	Til stede	Rolle
03.11.2022	Petter Larsen	Takstmann
29.4.2024	Petter Larsen	Takstingeniør

Matrikkeldata

Kommune	gnr.	bnr.	fnr.	snr.	Areal	Kilde	Eieforhold
3226 AURSKOG-HØLAND	2	341		1	384.8 m ²	Matrikkelinformasjon/situasjonskart.	Eiet

Adresse

Festningslia 11 A

Hjemmelshaver

Inger Johanne Wraalsen Haneborg

Kommentar

Opgitt tomteareal er tilhørende denne seksjonen. I tillegg er det andel/halvpart av felles innkjøring med tomteareal 49m² iht. situasjonskartet.

Eierandel

1 / 2

Forretningsfører

Det er ingen felles økonomi i sameiet iht. eier.

Eiendomsopplysninger

Beliggenhet

Eiendommen ligger i veletablert boligområde i Festningsåsen, Bjørkelangen. Nærområdet fremstår som rolig og barnevennlig.

Eiendommen ligger ca. 2,5 km. øst for handelssentrum i Bjørkelangen.

Bjørkelangen er kommunesenter i Aurskog-Høland kommune. Bjørkelangen har barnehager, skole med 10 trinn og videregående skole. Bjørkelangen har et godt utvalg av butikker og servicetilbud med bla. gågate og 2 kjøpesentre.

Gode turmuligheter i nærliggende skog og mark. Offentlig kommunikasjon med buss i nærområdet.

Adkomstvei

Offentlig tilknytning.

Tilknytning vann

Offentlig tilknytning via private stikkledninger.

Tilknytning avløp

Offentlig tilknytning via private stikkledninger.

Om tomten

Eiendommen har eiet tomt, 384m². Tomten er opparbeidet med singlet adkomst og gårds plass. Støttemur med gjerde mot veien. Gode lys-/solforhold og fint utsyn fra eiendommen.

Opgitt tomteareal er tilhørende denne seksjonen. I tillegg er det andel/halvpart av felles innkjøring med tomteareal 49m² iht. situasjonskartet.

Kilder og vedlegg

Dokumenter					
Beskrivelse	Dato	Kommentar	Status	Sider	Vedlagt
Situasjonskart		Kart via kommunens digitale karttjeneste	Innhentet	0	Nei
Tegninger			Fremvist	2	Nei
Statens Kartverk	13.10.2022	Matrikkelinformasjon via Eiendomsverdi.no	Innhentet	2	Nei
Internkontroll våtrom	30.11.2020		Fremvist	4	Nei
Eier		Som ga opplysninger om eiendommen.	Ingen	0	Nei
Plan for uavhengig kontroll/Kontrollerklæring	04.12.2020		Fremvist	2	Nei

Tilstandsrapportens avgrensninger

STRUKTUR•REFERANSENIVÅ•TILSTANDSGRADER

- Rapporten er basert på innholdskrav i Forskrift til avhendingslova (tryggere bolighandel). Formålet er å gi en tilstandsanalyse til bruk for den som bestiller og/eller i et salg til forbruker, og ikke for andre tredjeparter. Rapportens omfang, struktur, metode og begrepsbruk følger i hovedsak Norsk Standard NS 3600:2018 (Teknisk tilstandsanalyse ved omsetning av bolig), samt Takstbransjens retningslinjer ved tilstandsrapportering for boliger og Takstbransjens retningslinjer for arealmåling.
- Tilbakeholdt eller uriktig informasjon som har betydning for vurderingen, er ikke bygningssakkyndiges ansvar. Rapporten beskriver avvik, altså en tilstand som er dårligere enn referansenivået. Rapporten framhever normalt ikke positive sider ved boligen ut over det som fremgår av tilstandsgradene.
- Tilstanden angis i rapporten og gir uttrykk for en gitt forventet tilstand blant annet vurdert ut fra alder og normal bruk slik:

i) **Tilstandsgrad 0, TG0:** Ingen avvik eller skader. I tillegg må bygningsdelen være tilnærmet ny, mindre enn 5 år, og det foreligger dokumentasjon på faglig god utførelse.

ii) **Tilstandsgrad 1, TG1:** Mindre avvik. Normal slitasje. Strakstiltak ikke nødvendig. TG1 kan gis når bygningsdelen er tilnærmet ny og det ikke foreligger dokumentasjon på faglig god utførelse.

iii) **Tilstandsgrad 2, TG2:** Vesentlige avvik, og mindre avvik som etter NS 3600 gir TG 2, men som ikke nødvendigvis krever umiddelbare tiltak. I denne rapporten kan TG2 i Rapportsammendrag være inndelt i TG2 som krever tiltak og de som ikke krever umiddelbare tiltak. Konstruksjonen har normalt enten feil utførelse, en skade eller symptomer på skade, sterk slitasje eller nedsatt funksjon. Vedlikehold eller tiltak trengs i nær fremtid, det er grunn til å varsle fare for skader på grunn av alder eller overvåke spesielt på grunn av fare for større skade eller følgeskade. For skjulte konstruksjoner vil alder i seg selv være et symptom som kan gi TG2. For synlige konstruksjoner kan alder sammen med andre symptomer og momenter gi TG2. Avvik under TG2 kan gis sjablongmessig anslag.

iv) **Tilstandsgrad 3, TG3:** Store eller alvorlige avvik. Kraftige symptomer på forhold som man må regne med trenger utbedring straks eller innen kort tid. Påvist funksjonssvikt eller sammenbrudd. Avvik under TG3 skal gis sjablongmessig anslag.

v) **Tilstandsgrad TGiu:** Ikke undersøkt/ikke tilgjengelig for undersøkelse.

- Ved TG0 og TG1 gis det normalt ingen begrunnelse for valg av tilstandsgrad, fordi bygningen eller bygningsdelen da bare har normal slitasje. For anbefalte tiltak ved TG2 og TG3 må bruker av rapporten vurdere om tiltakene er nødvendige og lønnsomme. Hva det vil koste å utbedre rom eller bygningsdeler er et sjablongmessig anslag basert på registrert avvik og angitte tiltak i rapporten. Anslaget er gitt på generelt grunnlag og basert på erfaringstall i seks intervaller, og kan ikke forveksles med en konkret vurdering og tilbud fra en entreprenør eller håndverker. Det må eventuelt innhentes tilbud for en nærmere undersøkelse, og konkret og nøyaktig vurdering av utbedringskostnad. Kostnader til ikke oppdagede avvik/utbedringer/feil kan forekomme. Utbedringskostnad avhenger av personlige preferanser og markedspris på materialer og tjenesteyter.

PRESISERINGER

- Avvik vurderes ut fra tekniske forskrifter på godkjenningstidspunktet for bygget. Noen bygningsdeler vurderes

etter gjeldende teknisk forskrift på befaringstidspunktet. Dette gjelder blant annet:

i) Bad, vaskerom (våtrom)

ii) Forhold rundt brann, rømming, sikkerhet, for eksempel rekkverkshøyder/åpninger, ulovlige bruksendringer, brannceller mv.

- For skjulte konstruksjoner slik som vann og avløp uten dokumentasjon, er kvalitet og alder vurdert.

- Fastmonterte installasjoner, for eksempel innfelt belysning (downlights), demonteres ikke for å sjekke dampspærren bak. Dette av hensyn til bygningssakkyndiges kompetanse og risikoen for skade.

- Kontroll av fukt i konstruksjonen ved hulltaking i bad og vaskerom (våtrom), rom under terreng (kjelleretasje, underetasje og sokkeletasje) eller andre bygningsdeler skjer etter eiers aksept. Hulltaking av våtrom og rom under terreng kan unntaksvis unnlates, se Forskrift til Avhendingsloven.

- Kontroll av romfunksjoner for P-ROM utføres kun når det ikke foreligger godkjente og byggemeldte tegninger, eller når tegninger ikke stemmer med dagens bruk.

- Bygningssakkyndig gir en forenklet vurdering av branntekniske forhold og elektriske installasjoner i boligen dersom det er mer enn fem år siden sist boligen hadde el-tilsyn. Bygningssakkyndig kan anbefale å konsultere offentlige myndigheter eller kvalifisert elektrofaglig fagperson ved behov for grundigere undersøkelser.

TILLEGGSUNDERSØKELSER

Etter avtale kan tilstandsanalysen utvides til også å omfatte tilleggsundersøkelser utover minimumskravet i forskriften.

BEFARINGEN

Rapporten gir en vurdering av byggverk og bygningsdeler som bygningssakkyndig har observert, og som fremkommer av Forskrift til avhendingsloven. Rapporten er likevel ingen garanti for at det ikke kan finnes skjulte feil, skader og mangler. NS 3600:2018 (Teknisk tilstandsanalyse ved omsetning av bolig) har undersøkelsesnivå fra 1 til 3, der undersøkelsesnivå 1 er det laveste og baseres på visuell observasjon. Rapporten baseres på undersøkelsesnivå 1 med få unntak (våtrom og rom under terreng). I praksis betyr dette at gjennomføringen av befaringen begrenses som følger:

- Det utføres kun visuelle observasjoner på tilgjengelige flater uten fysiske inngrep (f.eks. riving).

- Flater som er skjult av snø eller på annen måte ikke er tilgjengelig eller skjult, blir ikke kontrollert. Det foretas ikke funksjonsprøving av bygningsdeler, som isolasjon, piper, ventilasjon, el. anlegg, osv.

- Det gis ingen vurdering av boligens tilbehør, hvite- og brunevarer og annet inventar. Dette gjelder også integrert tilbehør.

- Inspisering av yttertak er basert på det som er synlig, normalt på innsiden fra loftet og utvendig fra stige/bakkenivå. Befaring av tak må være sikkerhetsmessig forsvarlig for å kunne gjennomføres.

- Stikkprøvetakninger er utvalgt tilfeldig og kan innebære kontroll under overflaten med spiss redskap eller lignende.

Tilstandsrapportens avgrensninger

UTTRYKK OG DEFINISJONER

- Tilstand: Byggverkets eller bygningsdelens tekniske, funksjonelle eller estetiske status på et gitt tidspunkt.
- Symptom: Observerbart forhold som gir indikasjon på hvilken tilstand et byggverk eller en bygningsdel befinner seg i. Benyttes ved beskrivelse av avvik.
- Skadegjørere: Zoologiske eller biologiske skadegjørere, i hovedsak råte, sopp og skadedyr.
- Fuktsøk: Overflatesøk med egnet søkeutstyr (fuktindikator) eller visuelle observasjoner.
- Fuktmåling: Måling av fuktinnhold i materiale eller i bakenforliggende konstruksjon ved bruk av egnet måleutstyr (blant annet hammerlektrode og pigger).
- Utvidet fuktsøk (hulltaking): Boring av hull for inspeksjon og fuktmåling i risikoutsatte konstruksjoner, primært i tilstøtende vegger til bad, utforede kjellervegger og eventuelt i oppforede kjellergulv.
- Normal slitasjegrad: Forventet nedsliting av materiale i overflaten som er basert på enkle visuelle observasjoner. Kan vurderes sammen med bygningsdelens alder.
- Forventet gjenværende brukstid: Anslått tid et byggverk eller en del av et byggverk fortsatt vil være tjenlig for sitt formål (NS3600, Termer og definisjoner punkt 3.9)

AREALBEREGNING FOR BOENHETER

- Areal fastsettes etter Forskrift til avhendingsloven og Norsk Standard 3940 Areal- og volum-beregninger av bygninger fra 2023.
- Areal oppgis i hele kvadratmeter i rapporten, og gjelder for det tidspunkt oppmålingen fant sted.
- Bruksareal (BRA) er det måleverdige arealet som er innenfor omsluttete vegger målt i gulvhøyde (bruttoareal minus arealet som opptas av yttervegger). I tillegg til gulvhøyde gjelder regler om fri bredde for at arealet skal være måleverdig, med betydning for BRA av for eksempel loft med skråtak. BRA består av internt bruksareal (BRA-i), eksternt bruksareal (BRA-e) og innglasset balkong mv (BRA-b). Terrasse- og balkongareal (TBA) opplyses der tilstandsrapporten skal benyttes i boligomsetningen og der det er aktuelt. I tillegg kan gulvareal (GUA) og areal med lav takhøyde (ALH) opplyses sammen med BRA der det er aktuelt og en del av oppdraget. Rom skal ha atkomst og gangbart gulv for å kunne regnes som BRA/måleverdig areal.
- Arealet måles og oppgis dersom arealet oppfyller krav til måleverdighet, slik som at arealet må ha minst en bredde på 0,6m og minst en høyde på 1,9 m osv. Et rom kan være i strid med teknisk forskrift og mangle godkjenning hos kommunen for den aktuelle bruken, uten at dette får betydning for om arealet måles og oppgis i tilstandsrapporten. Når arealet måles tas det ikke hensyn til om arealet er lovlig oppført eller om bruken er lovlig, bruksendringer, lysforhold eller andre sikkerhetsmangler.
- Eiendommens markedsverdi kan ikke baseres på en rent matematisk beregning i forhold til antall kvadratmeter opplyst i rapporten. Opplysninger om areal kan altså ikke alene benyttes for beregning av eiendommens verdi.

• Rom som ligger utenfor boenheten, men som eier har påvist og/eller opplyst at tilhører boenheten, er oppmålt og inkludert i BRA-e. Det er ikke fremvist dokumentasjon på at rommet tilhører boenheten, med mindre dette er angitt særskilt. Rom utenfor boenheten kan omdisponeres av borettslaget/sameiet og dette kan påvirke boligens BRA. Vær oppmerksom på at NS 3940:2023 og eierseksjonsloven har ulik definisjon av fellesareal. Ved arealmåling gjelder NS 3940:2023 som definerer fellesareal slik: "Delen av bygning som brukes av to eller flere bruksenheter eller til bygningens forvaltning, drift eller vedlikehold.

• I en overgangsperiode skal rapporter som benyttes i boligomsetningen eller dersom det er en del av oppdraget også opplyse om fordelingen mellom P-ROM og S-ROM med utgangspunkt i definisjonene som fremkommer av veiledningen til Norsk Standard 3940 Areal- og volum-beregninger av bygninger fra 2012. Fordelingen mellom P-ROM og S-ROM er basert på veiledningen og bygningssakkyndiges eget skjønn. P-ROM er måleverdige rom som benyttes til kort eller langt opphold. S-ROM er måleverdige rom som benyttes til lagring, og tekniske rom. Bruken av et rom på befaringstidspunktet har betydning for om rommet defineres som P-ROM eller S-ROM. Dette betyr at rommet både kan være i strid med teknisk forskrift og mangle godkjenning i kommunen for den aktuelle bruken, uten at dette vil få betydning for valg av arealkategori.

• Se øvrig informasjon om areal i rapporten, Norsk Standard 3940 (2012 og 2023) og veiledningen til disse.

PERSONVERN

Norsk takst, bygningssakkyndig og takstforetaket behandler person-opplysninger som bygningssakkyndig trenger for å kunne utarbeide rapporten. Personvernerklæring med informasjon om bruk av personopplysninger og dine rettigheter finner du her [Personvernerklæring - iVerdi](#)

DELING AV PERSONOPPLYSNINGER FOR TRYGGERE BOLIGHANDEL OG MULIG RESERVASJON

Norsk takst og deres samarbeidspartnere benytter personopplysninger fra rapporten for analyse- og statistikkformål, samt utvikling og drift av produkter og tjenester for takstbransjen og andre aktører i bolig-omsetningen. Les mer om dette og hvordan du kan reservere deg på <https://www.norsktakst.no/norsk/om-norsk-takst/personvernerklæring/reservasjon/>

Vendu lager en boliganalyse basert på opplysninger fra rapporten. Les mer om dette og hvordan du kan reservere deg her: <https://samtykke.vendu.no/VU1773>

KLAGEORDNING FOR FORBRUKERE

Er du som forbruker misfornøyd med bygningssakkyndiges arbeid eller opptreden ved taksering av bolig eller fritidshus, se www.takstklagenemnd.no for mer informasjon

EGENERKLÆRINGSSKJEMA

Til orientering vil dette skjema være en del av salgsoppgaven

Meglerfirma	
Aktiv EM Bjørkelangen	
Oppdragsnr.	
93220267	
Selger 1 navn	
Inger J Wraalsen Haneborg	
Gateadresse	
Festningslia 11A	
Poststed	Postnr
Bjørkelangen	1940
Er det dødsbo?	
<input checked="" type="checkbox"/> Nei <input type="checkbox"/> Ja	
Avdødes navn	
Er det salg ved fullmakt?	
<input checked="" type="checkbox"/> Nei <input type="checkbox"/> Ja	
Hjemmelshavers navn	
Har du kjennskap til eiendommen?	
<input type="checkbox"/> Nei <input checked="" type="checkbox"/> Ja	
Når kjøpte du boligen?	
År	2022
Hvor lenge har du eid boligen?	
Antall år	2
Antall måneder	2
Har du bodd i boligen siste 12 måneder?	
<input type="checkbox"/> Nei <input checked="" type="checkbox"/> Ja	
I hvilket forsikringselskap har du tegnet villa/husforsikring?	
Forsikringselskap	Eika
Polise/avtalenr.	6910287

Spørsmål for alle typer eiendommer

- 1 Kjenner du til om det er/har vært feil tilknyttet våtrommene, f.eks. sprekker, lekkasje, råte, lukt eller soppkader?
- Nei Ja

Initialer selger: IJWH

Document reference: 93220267

- 2 Kjenner du til om det er utført arbeid på bad/våtrom?
Svar
- 3 Kjenner du til om det er/har vært tilbakeslag av avløpsvann i sluk eller lignende?
 Nei Ja
- 4 Kjenner du til feil eller om har vært utført arbeid/kontroll på vann/avløp?
Svar
- 5 Kjenner du til om det er/har vært problemer med drenering, fuktinnslag, øvrig fukt eller fuktmerker i underetasje/kjeller?
 Nei Ja
- 6 Kjenner du til om det er/har vært utettheter i terrasse/garasje/tak/fasade?
 Nei Ja
- 7 Kjenner du til om det er/har vært problemer med ildsted/skorstein/pipe f.eks. dårlig trekk, sprekker, pålegg, fyringsforbud eller lignende?
 Nei Ja
- 8 Kjenner du til om det er/har vært f.eks. sprekker i mur, skjeve gulv eller lignende?
 Nei Ja
- 9 Kjenner du til om det er/har vært sopp/råteskader/insekter/skadedyr på eiendommen som rotter, mus, maur eller lignende?
 Nei Ja
- 10 Kjenner du til om det er/har vært skjeggkre i boligen?
 Nei Ja
- 11 Kjenner du til om det er/har vært utført arbeid på el-anlegget eller andre installasjoner (f.eks. oljetank, sentralfyr, ventilasjon)?
Svar
- 12 Kjenner du til om det er utført kontroll av el-anlegget og/eller andre installasjoner (f.eks. oljetank, sentralfyr, ventilasjon)?
 Nei Ja
Beskrivelse
- 13 Har du ladeanlegg/ladeboks for elbil i dag?
 Nei Ja
- 14 Kjenner du til om ufaglærte har utført arbeid som normalt bør utføres av faglærte, utover det som er nevnt tidligere (f.eks. drenering, murerarbeid, tømmerarbeid etc)?
 Nei Ja
- 15 Er det nedgravd oljetank på eiendommen?
 Nei Ja
- 16 Kjenner du til om det har vært utført arbeid på terrasse/garasje/tak/fasade?
Svar
- 17 Selges eiendommen med utleiedel, leilighet, hybel eller tilsvarende?
 Nei Ja
- 18 Kjenner du til om det er innredet/bruksendret/bygget ut i kjeller eller loft eller andre deler av boligen?
 Nei Ja
- 19 Kjenner du til forslag eller vedtatte reguleringsplaner, andre planer, nabovarsel eller offentlige vedtak som kan medføre endringer i bruken av eiendommen eller av dens omgivelser?
 Nei Ja
- 20 Kjenner du til om det foreligger påbud/heftelser/krav/manglende tillatelser vedrørende eiendommen?
 Nei Ja

- 21 Er det foretatt radonmåling?
 Nei Ja
- 22 Kjenner du til manglende brukstillatelse eller ferdigattest?
 Nei Ja
- 23 Kjenner du til om det foreligger skaderapporter/ tilstandsvurderinger eller utførte målinger?
 Nei Ja
- 24 Er det andre forhold av betydning ved eiendommen som kan være relevant for kjøper å vite om (f.eks. rasfare, tinglyste forhold eller private avtaler)?
 Nei Ja

Tilleggskommentar

Jeg bekrefter at opplysningene er gitt etter beste skjønn. Jeg er kjent med at dersom jeg har gitt ufullstendige, uriktige eller misvisende opplysninger om eiendommen, vil forsikringselskapet kunne søke hel eller delvis regress for sine utbetalinger eller redusere sitt ansvar helt eller delvis, jfr. vilkår for boligselgerforsikring punkt 7.1 og forsikringsavtaleloven kapittel 4.

Jeg er orientert om mitt mulige ansvar som selger etter avhendingsloven, eventuelt etter kjøpsloven (aksjeboliger), og om forsikringsgiver sitt boligselgerforsikringstilbud.

Jeg er klar over at avtale om forsikring er bindende. Jeg er også klar over at premietilbudet først kan påberopes når boligen er solgt (budaksept). Premietilbudet som er gitt av megler er bindende for forsikringsgiver i 6 – seks – måneder fra oppdragsinngåelse med megler.

Etter dette vil premien og forsikringsvilkårene kunne justeres. Når premietilbudet ikke lenger er bindende for forsikringselskapet må egenerklæringsskjemaet signeres på nytt og eventuelle endringer påføres. Det vil da være forsikringspremien og forsikringsvilkårene på ny signeringsdato som legges til grunn.

Det kan ikke tegnes boligselgerforsikring ved følgende salg:

- mellom ektefeller eller slektninger i rett oppstigende eller nedstignende linje, søsken, eller
- mellom personer som bor eller har bodd på boligeiendommen og/eller
- når salget skjer som ledd i sikrede næringsvirksomhet/er en næringsseiendom
- etter at boligeiendommen er lagt ut for salg.
- ved salg av helårs- og fritidsbolig er det krav til at det foreligger tilstandsrapport i henhold til Forskrift til avhendingslova (tryggere bolighandel).

Forsikringselskapet kan ved skriftlig samtykke akseptere tegning av forsikring også i ovennevnte tilfeller.

Dersom forsikringselskapet ikke har gitt skriftlig samtykke, kan erstatningen bortfalle.

Ved oppgjørsoppdrag trer forsikringen i kraft når kontrakten er signert av begge parter, begrenset til siste 12 måneder før overtakelse.

Forøvrig oppfordrer selger potensielle kjøpere til å undersøke eiendommen grundig, jf avhendingsloven § 3-10 og kjøpsloven § 20 (aksjeboliger).

Gyldig forsikring forutsetter at det for helårs- og fritidsbolig foreligger tilstandsrapport som er i henhold til Forskrift til avhendingslova (tryggere bolighandel).

- Jeg ønsker boligselgerforsikring, og bekrefter å ha mottatt og lest forsikringsvilkårene og informasjonsbrosjyre til selger i forbindelse med kjøp av boligselgerforsikring. Forsikringen trer i kraft på det tidspunkt det foreligger en budaksept mellom partene, begrenset til tolv måneder før overtagelse. Ved oppgjørsoppdrag trer forsikringen i kraft når kontrakten er signert av begge parter, begrenset til siste 12 måneder før overtakelse. Jeg bekrefter med dette at eiendommen ikke er en næringsseiendom, at den ikke selges som ledd i næringsvirksomhet eller mellom ektefeller eller slektninger i rett oppstigende eller nedstignende linje, søsken, eller mellom personer som bor eller har bodd på boligeiendommen. Gyldig forsikring forutsetter at det for helårs- og fritidsbolig foreligger tilstandsrapport som er i henhold til Forskrift til avhendingslova (tryggere bolighandel). Forsikringen er ugyldig dersom den tegnes i strid med forsikringsvilkårene. Jeg er innforstått med at eiendomsmegleren ikke har fullmakt til å gjøre unntak fra ovennevnte begrensninger. Jeg er oppmerksom på at 8% av total forsikringskostnader honorar til Söderberg & Partners.
- Jeg ønsker ikke boligselgerforsikring, men megler har tilbudt meg å kjøpe slik forsikring.
- Jeg kan ikke kjøpe boligselgerforsikring ihht vilkår.

NAME OF SIGNER	IDENTIFIER	TIME	ELECTRONIC ID
Inger Johanne Wraalsen	a1f826821e4bf292d128d1dd 5ea5c4e88e20c3aa	15.04.2024 12:37:44 UTC	Signer authenticated by Nets One time code

Document reference: 93220267

Document reference: 93220267

- This is a PDF document digitally signed by Nets' E-Signing service.
- The document's integrity is protected by signing and sealing the contents with a certificate issued to Nets by a third party. Validating the signature confirms that the contents have not been modified since the time of signing.
- For more information about document formats, see <https://www.nets.eu/developer>

Adresse	Festningslia 11A
Postnr	1940
Sted	BJØRKELANGEN
Andels-/leilighetsnr.	/
Gnr.	2
Bnr.	341
Seksjonsnr.	1
Festenr.	0
Bygn. nr.	300733968
Bolignr.	H0101
Merkenr.	8ff9f038-7d81-4ab2-8910-28a2936b6b08
Dato.	22.11.2022

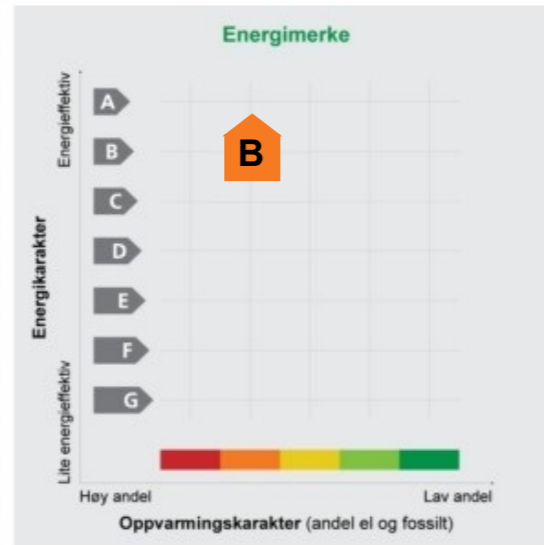

Energimerket angir boligens energistandard. Energimerket består av en energikarakter og en oppvarmingskarakter, se i figuren. Energimerket symboliseres med et hus, hvor fargen viser oppvarmingskarakter, og bokstaven viser energikarakter.

Energikarakteren angir hvor energieffektiv boligen er, inkludert oppvarmingsanlegget. Energikarakteren er beregnet ut fra den typiske energibruken for boligtypen. Beregningene er gjort ut fra normal bruk ved et gjennomsnittlig klima. Det er boligens energimessige standard og ikke bruken som bestemmer energikarakteren. A betyr at boligen er energieffektiv, mens G betyr at

boligen er lite energieffektiv. En bolig bygget etter byggeforskriftene vedtatt i 2010 vil normalt få C.

Oppvarmingskarakteren forteller hvor stor andel av oppvarmingsbehovet (romoppvarming og varmtvann) som dekkes av elektrisitet, olje eller gass. Grønn farge betyr lav andel el, olje og gass, mens rød farge betyr høy andel el, olje og gass. Oppvarmingskarakteren skal stimulere til økt bruk av varmepumper, solenergi, biobrensel og fjernvarme.

Om bakgrunnen for beregningene, se www.energimerking.no.

Målt energibruk

Brukeren har valgt å ikke oppgi målt energibruk.

Festningslia 11A

Nabolaget Bjørkelangen øst/Eidslia - vurdert av 48 lokalkjente

Nabolaget spesielt anbefalt for

- Familier med barn
- Etablerere
- Husdyreiere



Offentlig transport

🚶 Søndre Eidsvei	16 min
Linje 470, 470E	1.2 km
🚶 Blaker stasjon	26 min
Linje R14	25.3 km
✈ Oslo Gardermoen	59 min

Skoler

Bjørkelangen skole (1-10 kl.)	8 min
633 elever, 36 klasser	4.4 km
Haneborg skole (1-7 kl.)	11 min
91 elever, 7 klasser	8.6 km
Kjelle videregående skole	6 min
180 elever, 17 klasser	2.8 km
Bjørkelangen videregående skole	6 min
674 elever, 32 klasser	3.6 km

«I Festningsåsen er det rolige og fine omgivelser, og hyggelige mennesker som naboer.»

Sitat fra en lokalkjent



🔒 Opplevd trygghet
Veldig trygt 88/100

🏠 Naboskapet
Godt vennskap 75/100

📖 Kvalitet på skolene
Bra 61/100

Aldersfordeling

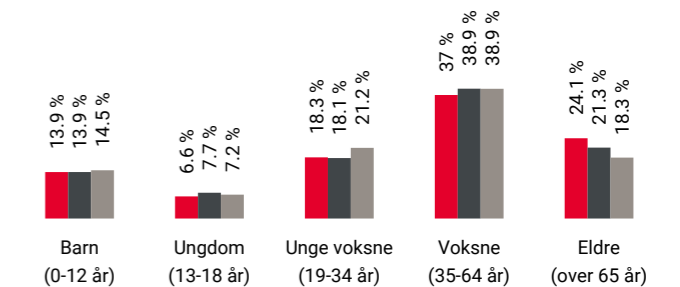

Område	Personer	Husholdninger
■ Bjørkelangen øst/Eidslia	2 536	1 193
■ Bjørkelangen	4 181	1 924
■ Norge	5 425 412	2 654 586

Barnehager



Festningsåsen barnehage (0-5 år)	14 min
108 barn	1.1 km
Kjelle gårdsbarnehage (1-5 år)	6 min
19 barn	2.8 km
Burholttoppen barnehage (1-5 år)	9 min
59 barn	4.7 km

Dagligvare

Rema 1000 Bjørkelangen	6 min
Post i butikk	2.9 km
Coop Extra Bjørkelangen	6 min

Innholdet på Nabolagsprofilen er innhentet fra ulike offentlige og private kilder og det kan forekomme feil eller mangler i dataene. Distanser/tid er beregnet basert på korteste kjørbare vei eller gangvei (der kjente gangveier er med i datagrunnlaget). Vurderingene og sitatene fra lokalkjente er innhentet på nettstedet Nabolag.no og er aggregerte data basert på svar innenfor et gitt nabolag. Finn.no AS eller Aktiv Bjørkelangen kan ikke holdes ansvarlig for feil eller mangler i dataene. Kilder: Statens Kartverk, Statistisk Sentralbyrå, Geodata AS, Nabolag.no m.fl. Copyright © Finn.no AS 2024

Primære transportmidler

-  1. Egen bil
-  2. Buss

 Turmulighetene
Nærhet til skog og mark 97/100

 Gateparkering
Lett 93/100

 Støynivået
Lite støynivå 90/100

Sport

-  Eidslia balløkke 21 min 
Ballspill 1.6 km
-  Kjelle vg. skole 5 min 
Fotball 2.4 km
-  Avancia Xpress Bjørkelangen 6 min 
-  Trento Bjørkelangen Express 6 min 

Boligmasse

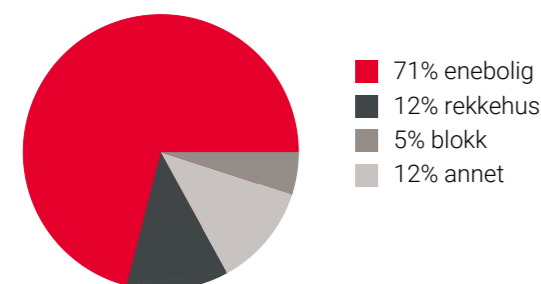





«Festningsåsen har umiddelbar nærhet til skogen, fin utsikt utover Bjørkelangen og meget hyggelige naboer.»

Sitat fra en lokalkjent



Varer/Tjenester

-  Bjørkelangen Senter 6 min 
-  Boots apotek Bjørkelangen 6 min 

Aldersfordeling barn (0-18 år)

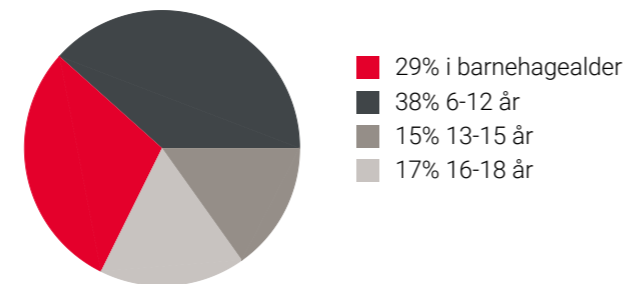

Familiesammensetning

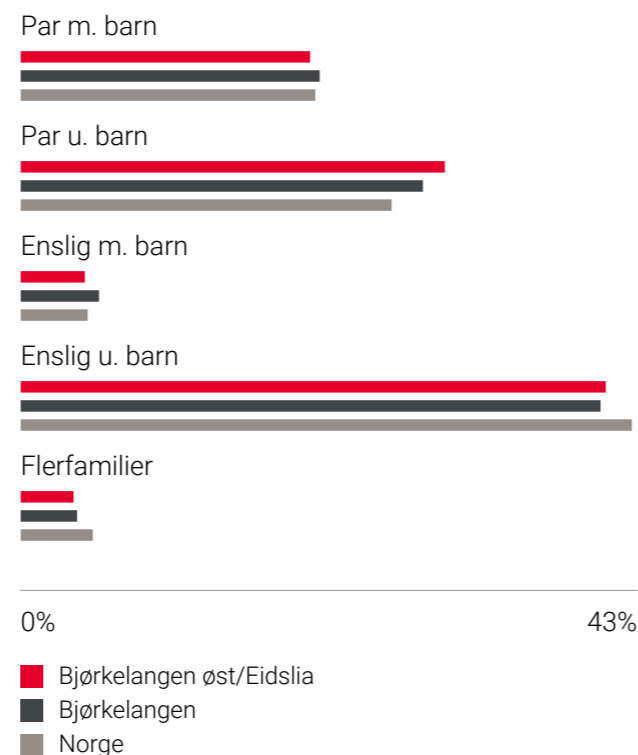

Sivilstand

		Norge
Gift	35%	33%
Ikke gift	48%	54%
Separert	11%	9%
Enke/Enkemann	6%	4%

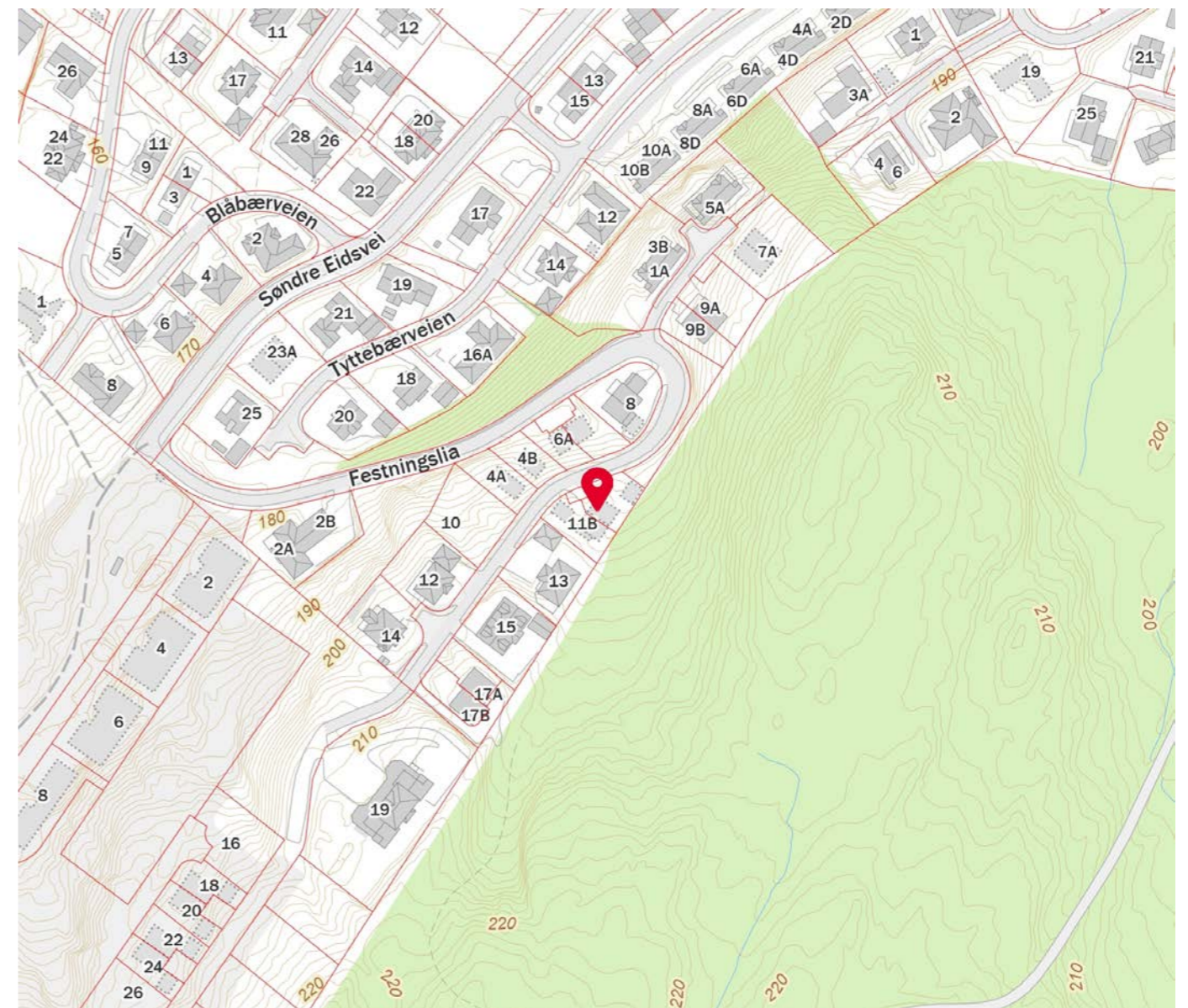
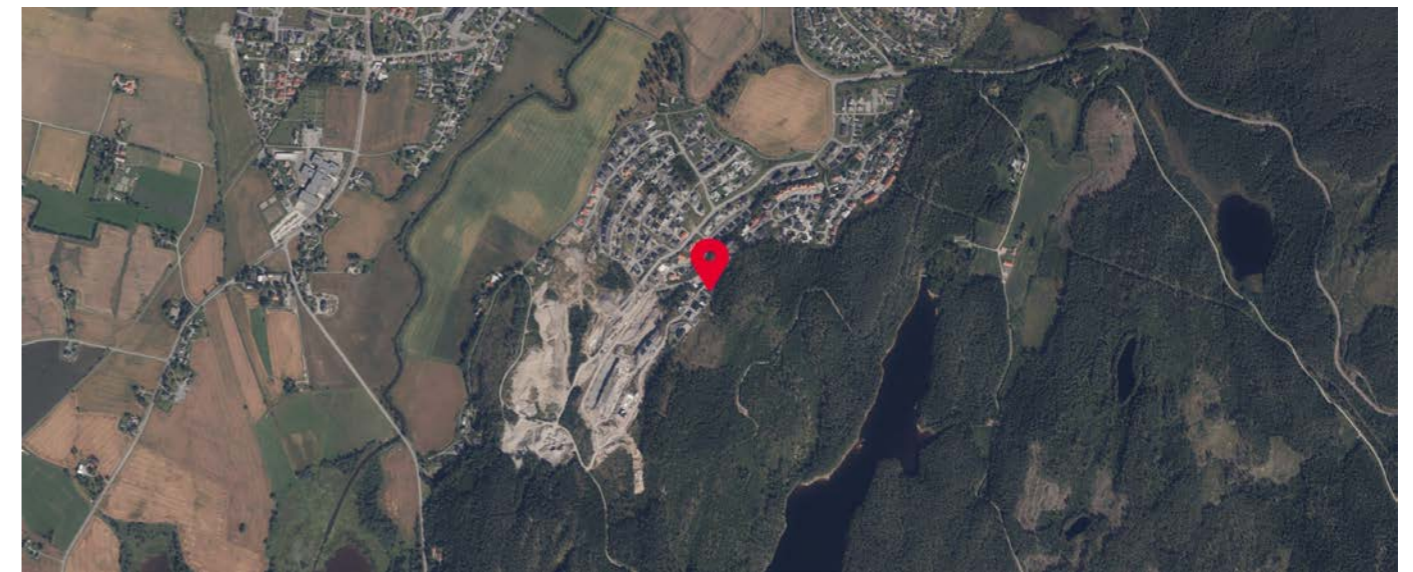

Innholdet på Nabolagsprofilen er innhentet fra ulike offentlige og private kilder og det kan forekomme feil eller mangler i dataene. Distanser/tid er beregnet basert på korteste kjørbare vei eller gangvei (der kjente gangveier er med i datagrunnlaget). Vurderingene og sitatene fra lokalkjente er innhentet på nettstedet Nabolag.no og er aggregerte data basert på svar innenfor et gitt nabolag. Finn.no AS eller Aktiv Bjørkelangen kan ikke holdes ansvarlig for feil eller mangler i dataene. Kilder: Statens Kartverk, Statistisk Sentralbyrå, Geodata AS, Nabolag.no m.fl. Copyright © Finn.no AS 2024

Innholdet på Nabolagsprofilen er innhentet fra ulike offentlige og private kilder og det kan forekomme feil eller mangler i dataene. Distanser/tid er beregnet basert på korteste kjørbare vei eller gangvei (der kjente gangveier er med i datagrunnlaget). Vurderingene og sitatene fra lokalkjente er innhentet på nettstedet Nabolag.no og er aggregerte data basert på svar innenfor et gitt nabolag. Finn.no AS eller Aktiv Bjørkelangen kan ikke holdes ansvarlig for feil eller mangler i dataene. Kilder: Statens Kartverk, Statistisk Sentralbyrå, Geodata AS, Nabolag.no m.fl. Copyright © Finn.no AS 2024



OVERSIKT OVER LØSØRE OG TILBEHØR TIL EIENDOMMEN

Oversikten er utarbeidet av Norges Eiendomsmeglerforbund, Eiendom Norge og Advokatforeningens Eiendomsmeglingsgruppe, og er gjeldende fra 1. januar 2020.

Generelt

Lov om avhending av fast eignedom (avhendingslova/avhl.) av 3. juli 1992 regulerer kjøper og selgers rettigheter og plikter ved overdragelse av fast eiendom og andeler i borettslag.

I henhold til avhl. § 3-4 skal eiendommen, når annet ikke er avtalt, overdras med innredninger og utstyr som etter lov, forskrift eller annet offentlig vedtak skal følge med. Det samme gjelder varig innredning og utstyr som enten er fastmontert eller er særskilt tilpasset bygningen, jf. avhl. § 3-5. Loven inneholder ingen detaljert oversikt over hva som omfattes av «innredning og utstyr», og over hva som skal regnes som «fastmontert eller særskilt tilpasset».

Partene kan fritt avtale hva som skal følge med eiendommen ved salg. Bransjens liste over løsøre og tilbehør som skal følge med eiendommen, er en del av avtalen mellom kjøper og selger dersom ikke annet er opplyst i salgsoppgaven, kjøper har tatt forbehold i bud eller avtale på annen måte er inngått. Der intet annet er avtalt, vil løsøre og tilbehør medfølge slik dette fremkommer av avhl. § 3-4 og § 3-5 og denne oversikt.

Produkter og installasjoner som medfølger overdras uten noen form for garantier, utover eventuell gjenværende leverandørgaranti.

Dersom det er noe i nedenstående liste som ikke finnes på eiendommen, vil det heller ikke medfølge.

1. HVITEVARER medfølger der dette er spesielt angitt i salgsoppgaven.
2. HELDEKKENDE TEPPER følger med uansett festemåte.
3. VARMEKILDER, slik som ovner, kaminer, peiser, varmpumper og panelovner, følger med uansett festemåte. Frittstående biopeiser/varmeovner og terrassevarmere medfølger ikke. Det følger ikke med varmekilder i rom som ikke har vegg- eller fastmonterte varmekilder på visning.
4. TV, RADIO OG MUSIKKANLEGG. TV-antennor og fellesanlegg for TV, herunder parabolantenne, og tuneren/dekoder/tv-boks medfølger der dette eies av selger. Veggmontert TV/flatskjerm med tilhørende festeordning samt musikkanlegg følger ikke med (se også punkt 12).
5. BADEROMSINNREDNING/UTSTYR. Badekar, dusjkabinett, dusjvegger, alle fastmonterte speil og hyller, fastmonterte glass- og håndkleholdere, herunder håndklevarmere samt baderomsinnredning, medfølger.
6. GARDEROBESKAP medfølger, selv om disse er løse. Fastmonterte garderobehyller og knagger medfølger. Innredning i garderobeskap, for eksempel løse eller fastmonterte trådkurver, hyller, stenger og lignende, medfølger.

7. KJØKKENINNREDNING medfølger, herunder også åpne, fastmonterte hyller og løs eller fastmontert kjøkkenøy.

8. MARKISER, PERSIENNER og annen type innvendig og utvendig solskjerming, gardinoppheng, lamellgardiner og liftgardiner medfølger.

9. AVTREKKSIVIFTER av alle slag, samt fastmonterte aircondition/ventilasjonsanlegg, medfølger.

10. SENTRALSTØVSUGER medfølger med komplett anlegg, herunder slange, munnstykke mm.

11. LYSKILDER. Kupler, lysstoffarmatur, fastmonterte "spotlights", oppheng og skinner med spotlights samt utelys og hagebelysning medfølger. Veggglamper, krokhengte lamper, lysekroner, prismelamper og lignende som er koblet til sukkerbit eller stikkontakt følger likevel ikke med.

12. INSTALLERTE SMARTHUSLØSNINGER med sentral som styrer lys, varme, lyd o.l., samt tilhørende trådløse enheter som brytere, sensorer, kameraer, integrerte høyttalere el. medfølger. Enkle lysstyringssystem f.eks. med en sentral som kun styrer lyspærer eller smartpærer montert i sokkel medfølger likevel ikke.

13. UTVENDIGE SØPPELKASSER og eventuelt holder/hus til disse medfølger.

14. POSTKASSE medfølger.

15. UTENDØRS INNRETNINGER slik som flaggstang, fastmontert tørkestativ, samt andre faste utearrangementer som f.eks. badestamp, boblekar/jacuzzi og liknende utendørs kar, lekestue, lekestativ, utepeis, fastmontert trommel til vannslange, medfølger. Guidekabel/avgrensingskabel til robotgressklipper medfølger, men robotgressklipper og ladestasjon for denne medfølger ikke.

16. FASTMONTERT VEGGLADER/LADESTASJON TIL EL-BIL medfølger uavhengig av hvor laderen er montert.

17. SOLCELLEANLEGG med tilhørende teknisk infrastruktur medfølger.

18. GASSBEHOLDER til gasskomfyr og gasspeis medfølger.

19. BRANNSTIGE, BRANNTAU, feiestige og lignende medfølger der dette er påbudt. Løse stiger medfølger ikke.

20. BRANNSLUKNINGSAPPARAT, BRANNSLANGE og RØYKVARSLER medfølger der dette er påbudt. Det er eier og brukers plikt til å se til at utstyret forefinnes på enhver eiendom. Hvis annet ikke er uttrykkelig avtalt, skal dette derfor alltid følge med ved salg av eiendom.

21. SAMTLIGE NØKLER til eiendommen som selger er i besittelse av skal overleveres kjøper på overtakelsen, herunder nøkler til eventuelle boder, uthus, garasjeportåpner e.l. Låses boder, uthus e.l. med hengelås, skal lås og nøkler til disse medfølge.

22. GARASJEHYLLER, bodhyller, lagringshyller og oppheng til bildekk medfølger såfremt de er fastmontert.

Planter, busker og trær som er plantet på tomten, eller fastmonterte kasser og lignende er en del av eiendommen og medfølger i handelen.

HELP Boligkjøperforsikring

Boligkjøperforsikring

- Advokathjelp ved boligkjøpet og i 5 år fremover.
- Er kjøpers motvekt til selgers boligselgerforsikring.
- Gir deg advokathjelp hele veien til rettskraftig dom, om nødvendig.

Boligkjøperforsikring **PLUSS**

- Advokathjelp ved boligkjøpet og i 5 år fremover.
- Er kjøpers motvekt til selgers boligselgerforsikring.
- Gir deg advokathjelp hele veien til rettskraftig dom, om nødvendig.
- Advokathjelp i de viktigste rettsområdene i privatlivet.

PLUSS gir boligeiere sterkt rabatterte advokathjelp. Be om råd eller hjelp i retten når du trenger det fra Norges viktigste advokatmiljø for privatpersoner.

PLUSS kan bare tegnes samtidig med boligkjøperforsikringen, og koster kun kr 2 800 i tillegg. **PLUSS** fornyes årlig - om du ønsker det.

Borettslag/aksjeleilighet:	Kr 7 200
Selveierleilighet/rekkehus:	Kr 10 400
Ene-/tomannsbolig, tomt:	Kr 15 100

Rettsområder du får hjelp med

Samboeravtale, ektepakt og arv

Forbrukerkjøp og håndverkertjenester

Utleie og naboforhold

Tomtefeste, veirett og andre servitutter

Plan- og bygningsrett

Skatt ved oppussing, utleie og eiendomssalg

Tilgang til digitale juridiske avtaler via Min side



Viktige endringer i avhendingsloven

Den 1. januar 2022 ble avhendingsloven endret på viktige punkter for både kjøper og selger. Samtidig fikk vi en ny forskrift som regulerer jobben en takstmann skal gjøre. Den nye forskriften stiller strengere krav til tilstandsrapportene som er en viktig del av kontrakten ved boligsalg. HELP, landets største advokatmiljø for boligkjøpere, har laget en kort innføring i de nye reglene.

Forbudt å selge bolig "som den er"

Du har kanskje hørt at de fleste brukte boliger har vært solgt «som de er»? Dette forbeholdet innebar at selger fraskrev seg ansvar for skjulte feil og mangler. Det var bare hvis selger hadde holdt tilbake eller gitt uriktig informasjon, eller hvis boligen var i vesentlig dårligere stand at kjøper kunne nå frem med et krav mot selger.

Fra 1. januar 2022 kan ikke selger lenger ta generelle forbehold av «som den er»-typen. Dette betyr at når vi da skal vurdere om en bolig har en mangel, må vi vurdere grundig hva som fremgår av kjøpsavtalen. Med kjøpsavtalen menes alle dokumenter og opplysninger som tilbys før kjøpet, også FINN-annonsen og alle vedleggene til salgsoppgaven. Hvis kjøpsavtalen ikke gir et klart svar (av typen "Det følger egen parkeringsplass med leiligheten" eller "Badet er renoverert av fagfolk"), må vi vurdere hva kjøper kan forvente basert på blant annet eiendommens synlige tilstand, alder, opplysningene som er gitt ved salget, feilenes art, karakter og omfang.

Egenandel

Avhendingsloven har også fått en ny bestemmelse om egenandel. Egenandelen slår først inn når det er påvist at eiendommen har en mangel. Når det er et avvik fra kontrakten som utgjør en mangel, skal oppgjøret reduseres med 10 000 kroner, uavhengig av om utbedringskostnadene er høye eller lave. Dette innebærer blant annet at kjøper ikke kan rette krav mot selger hvis det koster mindre enn 10 000 kroner å utbedre mangelen.

Selv om utbedringskostnadene er høye, kan det likevel tenkes at feil ved boligen ikke utgjør mangler etter loven. Dette avhenger av hva som er avtalt mellom partene, og hva kjøper kan forvente basert på de momentene vi har nevnt over.

Nytt om tilstandsrapporter

Tidligere ble det ikke stilt noen konkrete krav til hva en tilstandsrapport skulle inneholde og hvordan den skulle se ut. Dette hadde som konsekvens at tilstandsrapportene varierte i innhold og kvalitet. I den nye forskriften til avhendingsloven stilles det en rekke krav for at en tilstandsrapport skal regnes som godkjent.

“Vi unner ingen å stå alene”

Retts skal være rett. For alle.



Boligkjøperforsikring tegnes hos eiendomsmegler senest ved kontraktsignering og gir rett til advokathjelp inntil 5 år etter overtakelse. Forsikringen betales som del av oppgjøret ved boligkjøpet. **PLUSS**-dekningen fornyes årlig ved faktura fra HELP.

Egenandel kr 4 000 påløper ved takst, tvist eller 10 timer advokatbistand, avhengig av hva som kommer først. Meglerforetaket mottar kr 4 200/4 600/5 000 i kostnadsgodtgjørelse, avhengig av boligtype, samt et tillegg på kr 1 000 ved salg av **PLUSS**.

Vi tar forbehold om pris- og vilkårsendringer. Hvis premien ikke er innbetalt ved overtakelse, vil avtalen bli kansellert. For fullstendig informasjon om dekning og vilkår, se help.no

Har du spørsmål?
Kontakt HELP på help.no/minside, telefon 22 99 99 99 eller epost post@help.no

HELP
Retts skal være rett. For alle.

HELP
Retts skal være rett. For alle.



Forts. Viktige endringer i avhendingsloven

Opplysningene i tilstandsrapporten skal gis på en forbrukervennlig måte, og det er beskrevet hva takstmannen skal vurdere og hvordan noen av undersøkelsene skal gjennomføres.

Vi har tro på at kjøpere nå vil få bedre informasjon i forkant av salget og dermed et bedre beslutningsgrunnlag.

Kjøpers undersøkelsesplikt lovfestes

Avhendingsloven har også fått en regel om undersøkelsesplikt for kjøper. Regelen tydeliggjør at kjøperen skal anses å kjenne til forhold som er tydelig beskrevet i tilstandsrapporten eller annen relevant salgsdokumentasjon. Det fremgår av loven at kjøperen ikke kan klage på avvik hvis disse er tydelig beskrevet i salgsdokumentasjonen, uavhengig av om kjøperen faktisk har satt seg inn i denne.

Det er derfor svært viktig at kjøper setter seg godt inn i alle dokumenter og opplysninger som tilbys i forkant av kjøpet. Hvis det er noe du ikke forstår, anbefaler vi at du stiller spørsmål til selger og/eller eiendomsmegler. Dersom det er gitt motstridende opplysninger i salgsdokumentene, må du undersøke hvilke av opplysningene som er korrekte, og eventuelt ta forbehold dersom motstriden ikke avklares. Du kan ikke velge å holde deg til den opplysningen du liker best.

Arealavvik

Avhendingsloven har også fått en ny bestemmelse om arealavvik innendørs. Helt kort betyr endringen at eiendommen har en mangel hvis opplysningene om størrelse i salgsdokumentene ikke er riktig. Det er en forutsetning at avviket utgjør mer enn 2 % og minst én kvadratmeter, og at selgeren ikke godtgjør at opplysningene ikke har hatt betydning for kjøperen.

Viktig for kjøper å være klar over

Advokatene i HELP er fornøyde med regelendringer som bidrar til at kjøper får bedre informasjon. Dette kan redusere antall konflikter i etterkant av boligkjøpet.

Selv om selgers ansvar nå har blitt utvidet, er det ikke slik at alle feil er mangler etter avhendingsloven. Det er påregnelig med noen feil ved boligen på grunn av alder, slitasje, osv., og det som er opplyst ved salget, er naturligvis ikke mangler. Jo eldre boligen er, desto vanligere er det å avdekke feil. Det er svært viktig å lese salgsoppgaven nøye. Hvis det er gitt konkrete risikopplysninger om bestemte bygningsdeler, er det påregnelig å måtte utbedre disse og denne kostnaden må kjøper dekke selv.

Hvis du har boligkjøperforsikring hos HELP, vil våre advokater hjelpe deg med å vurdere om du kan rette et krav mot selger/selgers boligselgerforsikringselskap. Dersom det er sannsynlig at du vil nå frem med et krav, forfølger vi saken for deg til den er løst.

Forbrukerinformasjon om budgivning

Sist oppdatert med virkning fra 1. januar 2014, i forbindelse med ikrafttredelse av endringer i eiendomsmeglingsforskriften.

Informasjonen er utarbeidet av Forbrukerombudet, Forbrukerrådet, Den Norske Advokatforening ved Eiendomsmeglingsgruppen, Eiendomsmeglerforetakenes Forening og Norges Eiendomsmeglerforbund, på grunnlag av blant annet forskrift om eiendomsmegling § 6-3 og § 6-4.

Nedenfor gis en oversikt over de retningslinjer som forbrukermyndighetene og organisasjonene anbefaler benyttet ved budgivning på eiendommen. Avslutningsvis gis også en kort oversikt over de viktigste rettsreglene tilknyttet budgivning.

Før det legges inn bud på eiendommen oppfordres budgiver til å sette seg inn i all relevant informasjon om eiendommen, herunder eventuell salgsoppgave og teknisk rapport med vedlegg.

Gjennomføring av budgivning

1. På forespørsel vil megler opplyse om aktuelle bud på eiendommen, herunder om relevante forbehold.
5. Megleren vil uoppfordret gi sin vurdering av det enkelte bud overfor oppdragsgiveren, når budet er gitt innenfor fristene i punkt 4.
2. Alle bud skal inngis skriftlig til megler, som formidler disse videre til oppdragsgiver. Kravet til skriftlighet gjelder også budforhøyelser og motbud, aksept eller avslag fra selger. Før formidling av bud til oppdragsgiver skal megler innhente gyldig legitimasjon og signatur fra budgiver. Kravet til legitimasjon og signatur er oppfylt for budgivere som benytter e-signatur, eksempelvis BankID eller MinID. Med skriftlige bud menes også elektroniske meldinger som e-post og SMS når informasjonen i disse er tilgjengelig også for ettertiden.
6. Megleren skal så langt det er nødvendig og mulig holde budgiverne skriftlig orientert om nye og høyere bud og eventuelle forbehold. Megler skal så snart som mulig bekrefte skriftlig overfor budgivere at budene deres er mottatt.
3. Et bud bør inneholde eiendommens adresse (eventuelt gnr/bnr), kjøpesum, budgivers kontaktinformasjon, finansieringsplan, akseptfrist, overtakelsesdato og eventuelle forbehold som for eksempel usikker finansiering, salg av nåværende bolig ol. Normalt vil ikke et bud med forbehold bli akseptert før forbeholdet er avklart. Konferer gjerne med megler før bud avgis.
7. Etter at handel har kommet i stand, eller dersom en budrunde avsluttes uten at handel er kommet i stand, kan en budgiver kreve kopi av budjournalen i anonymisert form.
4. Megler skal legge til rette for en forsvarlig avvikling av budrunden. I forbrukerforhold (dvs. der oppdragsgiver er forbruker) skal megleren ikke formidle bud med kortere akseptfrist enn kl. 12.00 første virkedag etter siste annonserte visning. Etter denne fristen bør budgivere ikke sette en kortere akseptfrist enn at megler har mulighet til, så langt det er nødvendig, å orientere oppdragsgiver, budgivere og øvrige interessenter om bud og forbehold. Det bør ikke gis bud som diskriminerer eller utelukker andre budgivere. Dersom bud inngis med en frist som åpenbart er for kort til at megleren kan avvikle budrunden på en forsvarlig måte som sikrer oppdragsgiver og interessenter et tilstrekkelig grunnlag for sine handlingsvalg, vil megler fraråde budgiver å stille slik frist.
8. Kopi av budjournal skal gis til kjøper og selger uten ugrunnet opphold etter at handel er kommet i stand. Dersom det er viktig for budgiver å bevare sin anonymitet, bør budet fremmes gjennom fullmektig.

Viktige avtalerettslige forhold

1. Det eksisterer ingen angrerett ved salg/kjøp av fast eiendom.
om at eiendommen er solgt til en annen (man bør derfor ikke gi bud på flere eiendommer samtidig dersom man ikke ønsker å kjøpe flere enn en eiendom).
2. Når et bud er innsendt til megler og han har formidlet innholdet i budet til selger (slik at selger har fått kunnskap om budet), kan budet ikke kalles tilbake. Budet er da bindende for budgiver frem til akseptfristens utløp, med mindre budet før denne tid avslås av selger eller budgiver får melding
4. Når en aksept av et bud har kommet frem til budgiver innen akseptfristens utløp er det inngått en bindende avtale.
3. Selger står fritt til å forkaste eller akseptere ethvert bud, og er for eksempel ikke forpliktet til å akseptere høyeste bud.
5. Husk at også et eventuelt bud fra selger til kjøper (såkalte "motbud"), avtalerettslig er et bindende tilbud som medfører at det foreligger en avtale om salg av eiendommen dersom budet i rett tid aksepteres av kjøper.

For eiendommen:

Adresse: Festningslia 11A
1940 BJØRKELANGEN

Meglerforetak: Aktiv Eiendomsmegling Bjørkelangen
Saksbehandler: Camilla Haugerudbråten

Oppdragsnummer: 1107230008

Telefon: 930 22 875
E-post: camilla.haugerudbraten@aktiv.no

Undertegnede gir herved følgende bud på ovennevnte eiendom:

Kjøpesum: Kr. _____

Beløp med bokstaver: Kr. _____

+ omkostningert iht. opplysninger i salgsoppgaven

Dette budet er bindende for undertegnede frem til og med den: _____ Kl. _____

Dersom annet ikke er angitt gjelder budet til kl. 15.00 første virkedag etter siste annonserte visning. I forbrukerforhold vil bud med kortere akseptfrist enn til kl. 12.00 første virkedag etter siste annonserte visning ikke bli videreformidlet til selger.

Eventuelle forbehold: _____

Undertegnede er kjent med at selger står fritt til å godta eller forkaste ethvert bud. Likeledes er undertegnede klar over at budet er bindende for budgiver når det er kommet til selgers kunnskap. Handelen er juridisk bindende for begge parter dersom budet aksepteres innen akseptfristen. Undertegnede er kjent med at budjournalen vil bli forelagt kjøper og selger når handel er sluttet.

Ønsket overtakelsesdato: _____

Budet baseres på opplysninger og salgsvilkår som fremkommer av salgsoppgave datert: 03.05.2024

Kjøpet vil bli finansiert slik:

Låneinstitusjon: _____ Referanse og tlf nr.: _____

Lånt kapital: _____ Kr.: _____

Egenkapital: _____ Kr.: _____

Totalt: _____ Kr.: _____

Egenkapital består av: Salg av nåværende bolig eller fast eiendom Disponibelt kontantbeløp (bankinnskudd)

Jeg gir bud som: Forbruker Ledd i næringsvirksomhet / juridisk person (selskap)

Jeg samtykker til bruk av elektronisk kommunikasjon: Ja Nei

Navn: _____

Navn: _____

Fødselsnr. (11 siffer): _____

Fødselsnr. (11 siffer): _____

Adresse: _____

Adresse: _____

Postnr.: _____ Sted: _____

Postnr.: _____ Sted: _____

Tlf.: _____ E-post: _____

Tlf.: _____ E-post: _____

Dato.: _____ Sign: _____

Dato.: _____ Sign: _____

Kopi av legitimasjon

Kopi av legitimasjon