

aktiv.



Spireavegen 49, 2150 ÅRNES

**Flott og moderne enebolig i kjede
over to plan fra 2023 med
barnevennlig og naturskjønn
beliggenhet - balkong og carport**



Eiendomsmegler MNEF

Rolf Wegar Gundersen

Mobil 982 59 303

E-post rolf.gundersen@aktiv.no

Aktiv Eiendomsmegling Årnes

Rådhusgata 26, 2151 Årnes. TLF. 63 91 26 92

Nøkkelinformasjon

Prisant.: Kr 4 490 000,-
Omkostn.: Kr 113 600,-
Total ink omk.: Kr 4 603 600,-
Felleskostn.: Kr 773,-
Selger: Anders Rudseter
Bethina Sandbekkbråten

Moen

Salgsobjekt: Enebolig
Eierform: Eierseksjon
Byggeår: 2023
BRA-i/BRA Total 104/109 kvm
Tomtstr.: 8670 m²
Soverom: 3
Antall rom: 4
Gnr./bnr. Gnr. 175, bnr. 456
Snr. 24
Oppdragsnr.: 1207250018

Flott og moderne enebolig i kjede over to plan fra 2023 med balkong og carport!

Velkommen til Spireavegen 49!

En flott og moderne enebolig i kjede over to plan fra 2023. Eneboligen inneholder ett overbygget inngangsparti, gang, lys stue med peis i delvis åpen løsning til hvitt glatt kjøkkeninnredning med integrerte hvitevarer, 3 gode soverom, flislagt badrom med gulvvarme, praktisk toalettrom og teknisk rom. Utgang fra stue til en romslig balkong målt til ca. 35 kvm. Boligen har gode solforhold og flott utsyn over et nydelig kulturlandskap.

Boligen medfølger parkeringsplass i carport. I tillegg er det tilgang på en utvendig sportsbod ved carport.

Eneboligen ligger meget barnevennlig og naturskjønt til på Fjellfoten. Området har kort og trygg vei til barneskole, barnehager og offentlig transport. Flotte turområder rett utenfor døren.

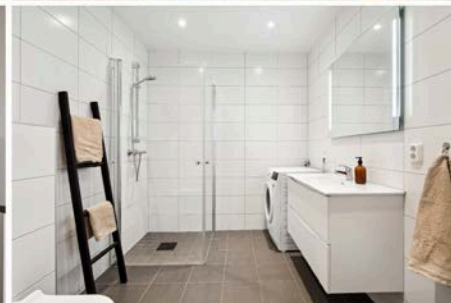
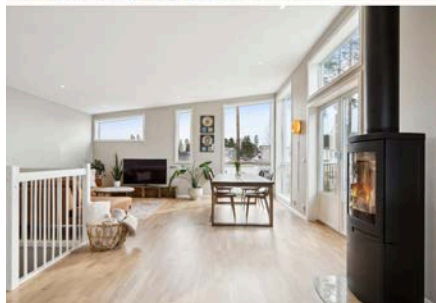

Innhold

Nøkkelinformasjon	2
Om eiendommen	15
Tilstandsrapport	34
Egenerklæring	59
Energiattest	64
Nabolagsprofil	65
Budskjema	81



Eneboligen ligger meget barnevennlig og naturskjønt til på Fjellfoten.



Flotte turområder rett utenfor døren.

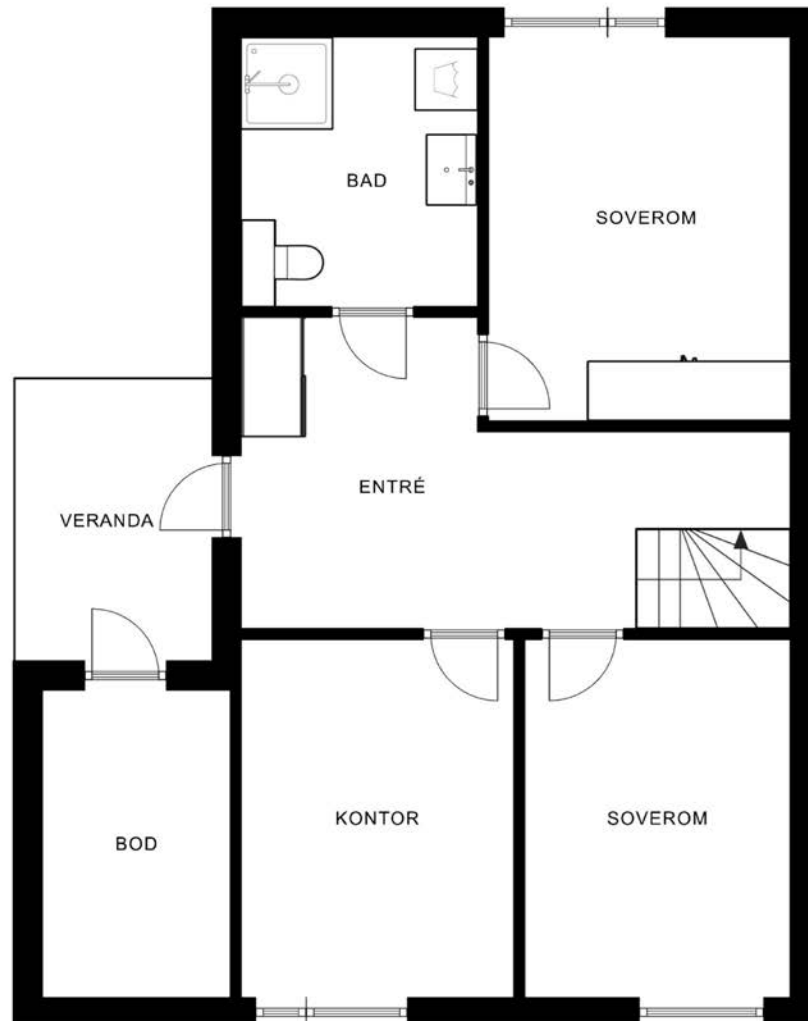

Plantegningen er ikke målbar, og noe avvik kan forekomme. Megler/selger tar ikke ansvar for ev. feil.
Innredning og faste installasjoner kan avvike fra den faktiske innredningen.

EFXIT

Plantegningen er ikke i målestokk og noe avvik kan forekomme. Megler/selger tar ikke ansvar for evt. feil.



Boligen har totalt 3 gode soverom i 1. etasje. Hovedsoverommet har flott garderobeløsning.



Godt med skaplass på hovedsoverommet.



Soverom.



Flott soverom som blir idag benyttet som kontor.



Velkommen inn! I entreen er det god plass til å henge fra seg yttertøy i garderobe.

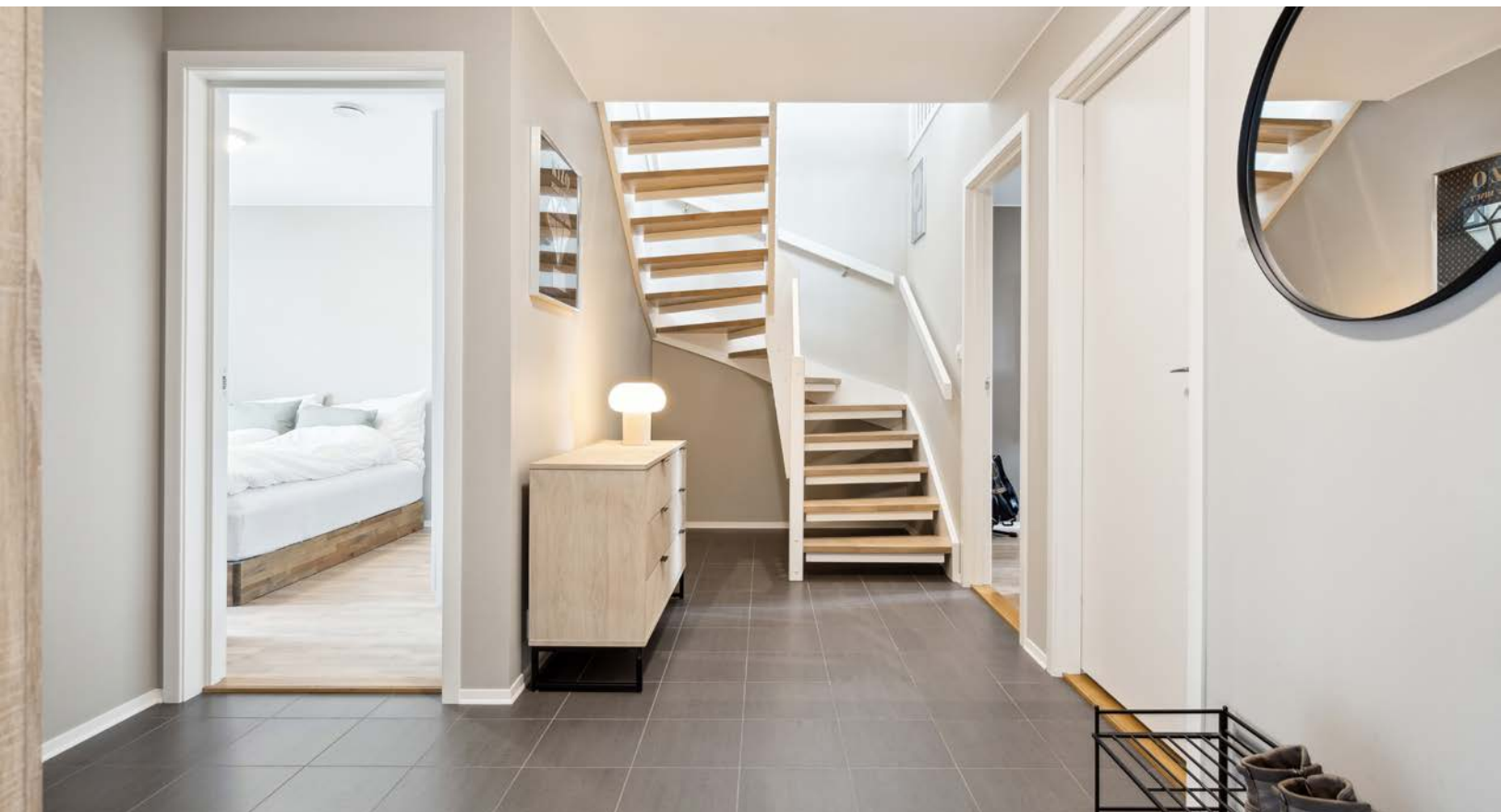

Entreen har videre adkomst til boligen andre etasje.



Flislagt baderom med gulvvarme. Badet har hvit glatt innredet med servant i baderomsinnredning, vegghengt toalett og dusj.



Bad.

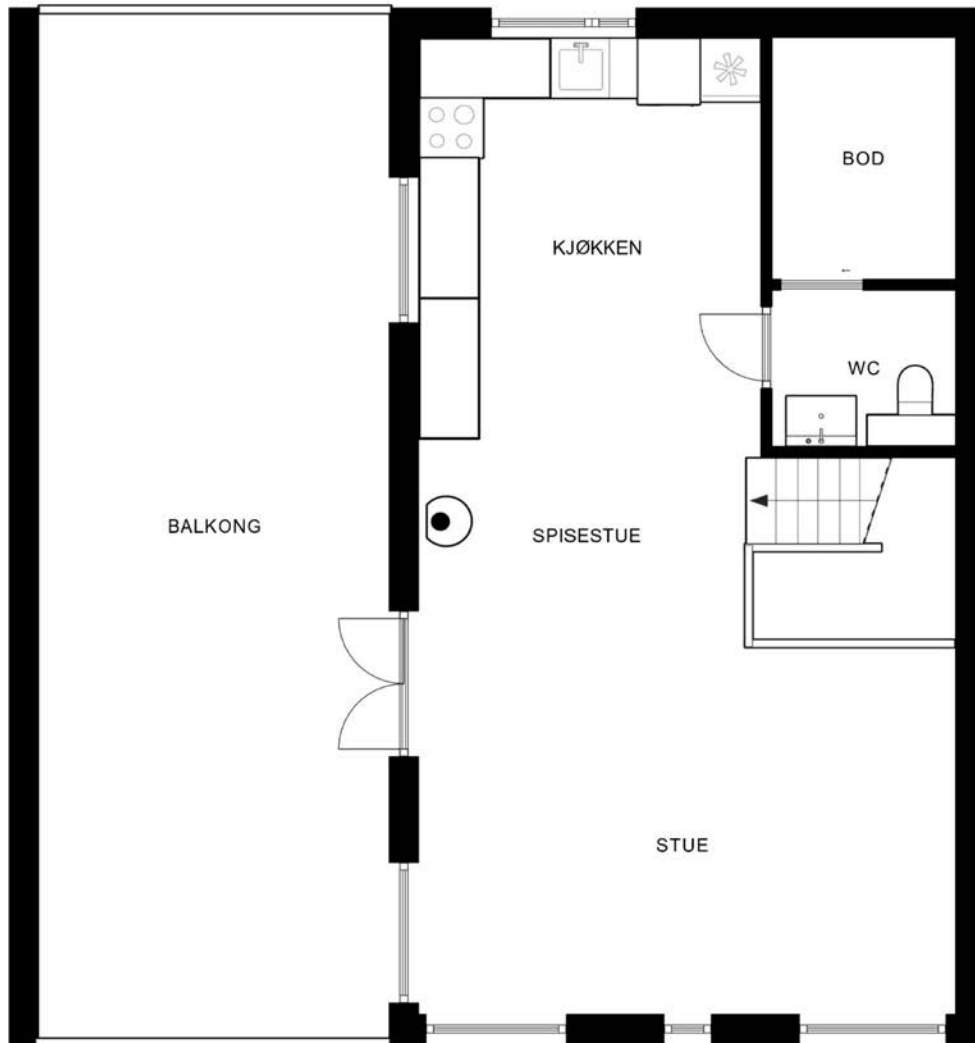

Plantegningen er ikke målbar, og noe avvik kan forekomme. Megler/selger tar ikke ansvar for ev. feil.
Innredning og faste installasjoner kan avvike fra den faktiske innredningen.

EFXIT

Plantegningen er ikke i målestokk og noe avvik kan forekomme. Megler/selger tar ikke ansvar for evt. feil.



Utgang fra stue til en romslig balkong målt til ca. 35 kvm.



På terrassen er det god plass til utemøblement.



I stuen er det god plass til spisebord med tilhørende stoler og mye naturlig lys fra store vinduer.



Stue har god plass til sofamøblement og TV-bord.



Funksjonibelt kjøkken med flott utsikt utover landbruksarealer.

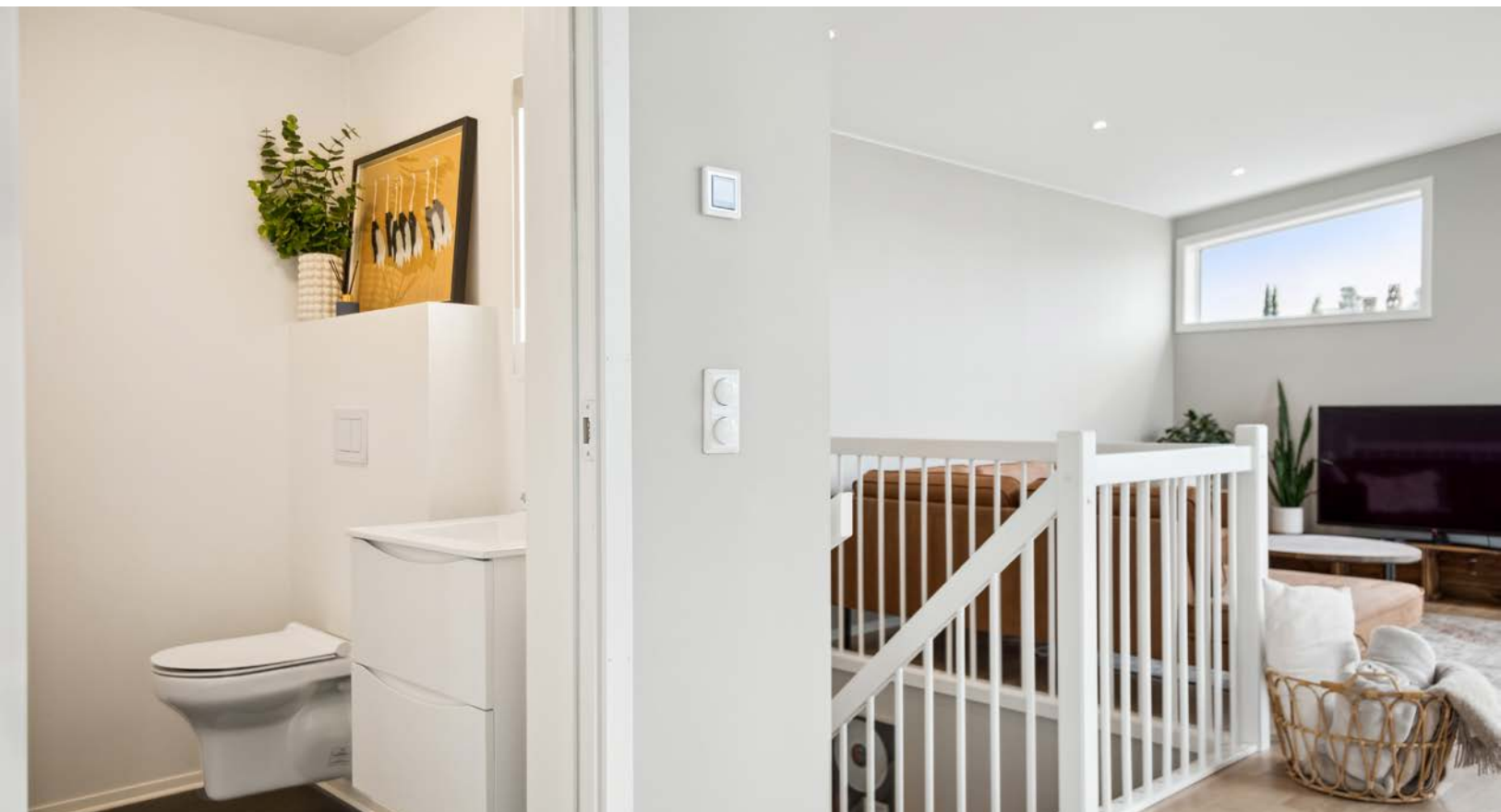

Boligen har et praktisk toalettrom med toalett og servant i 2. etasje.

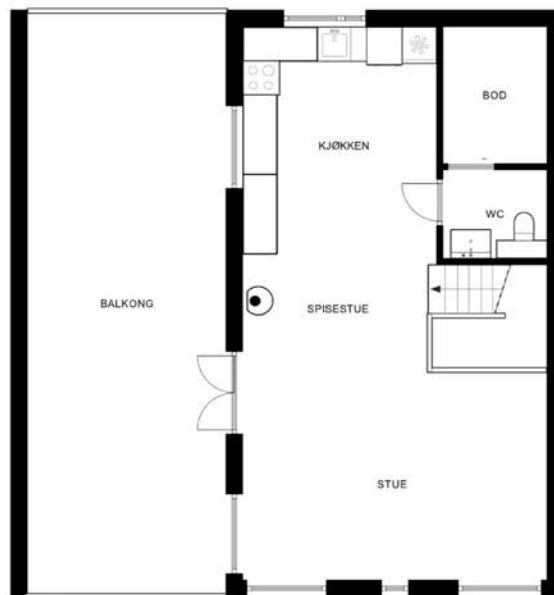
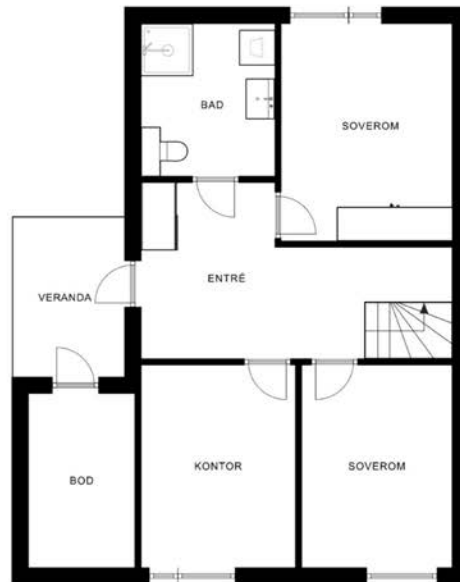

Plantegningen er ikke målbar, og noe avvik kan forekomme. Megler/selger tar ikke ansvar for ev. feil. Innredning og faste installasjoner kan avvike fra den faktiske innredningen.

EFXIT

Plantegningen er ikke i målestokk og noe avvik kan forekomme. Megler/selger tar ikke ansvar for evt. feil.

Om eiendommen

Om boligen

Areal

BRA - i: 104 m²

BRA - e: 5 m²

BRA totalt: 109 m²

TBA: 35 m²

Bruksareal fordelt på etasje

1. etasje

BRA-i: 52 m² Gang, 3 soverom og bad.

BRA-e: 5 m² Sportsbod.

2. etasje

BRA-i: 52 m² Stue, kjøkken, toalettrom og teknisk rom.

TBA fordelt på etasje

2. etasje

35 m²

Takstmannens kommentar til arealoppmåling

Fra 01.01.2024 gleder nye regler for arealmåling. Begrepene P-rom og S-rom forsvinner og erstattes med nye arealbegreper, BRA-i, BRA-e og BRA-b. Frem til annet blir bestemt vil det opereres med begge arealbegrepene i rapporten. Areal i denne rapporten er målt etter de nye reglene NS 3940:2023.

Presiseringer for enkelte arealbegreper og definisjoner i forbindelse med arealmåling ved omsetning og/eller verdisetting av boenheter er beskrevet i NS 3940:2023 tillegg A. Areal oppgis i hele kvadratmeter i rapporten, og gjelder for det tidspunkt oppmålingen fant sted. Frem til ny forskrift foreligger vil det i en overgangsperiode også de "gamle" arealbegrepene P-ROM og S-ROM benyttes. Fordeling mellom disse er basert på retningslinjene og takstmannens eget skjønn. En bruksendring av et rom kan ha betydning for hvilken kategori rommet tilhører. Det samme gjelder BRA-i og BRA-e.

Rommenes bruk kan være i strid med byggeforskriftene selv om de er måleverdige. Det er ingen forutsetning at rom medtatt i P-arealet eller BRA-i arealet oppfyller krav i byggeforskrifter til varig opphold. I hovedsak er det dagens bruk av rommet på befaringstidspunktet som bestemmer betegnelsen, og om de defineres som BRA-i,

BRA-e eller (P-rom eller S-rom), uavhengig av hva som er godkjent av bygningsmyndighetene. Dette betyr at rommene kan defineres både som BRA-i og BRA-e (P-rom og S-rom) selv om de er i strid med byggeforskriftene. Dersom arealer er av stor betydning for kjøper anbefales en laser-scanning/kontrollmåling av boligen før kjøp.

Avvik kan forekomme grunnet boligens utforming.
Fravikelse av NS 3940 kan forekomme på bakgrunn av skjønn.

Tomtetype

Eiet

Tomtestørrelse

8670 m²

Tomtebeskrivelse

Tomten har gode solforhold og flott utsyn over et nydelig kulturlandskap. Sameiets tomt er på 8 670 kvm. Felles tomt blir opparbeidet med asfalterte/singlede parkingsplasser, felles lekeplass og gangveier.

Beliggenhet

Eneboligen ligger barnevennlig og naturskjønt til på Fjellfoten. Området har kort og trygg vei til barneskole, barnehager og offentlig transport. Det er heller ikke langt til lekeplass, fotballbane, skøytebane og lysløype.

Nærområdet har utallige turmuligheter, samt sykkelavstand til Veslesjøen, Sagstusjøen, Aulihøgda og området rundt Dragsjøen. I tillegg er det idylliske rekreasjonsarealer rett utenfor døra. I Årnes sentrum finner du blant annet Nes Kulturhus, som er et moderne flerbrukshus med tre kinosaler og forskjellige kulturaktiviteter. Av severdigheter kan Gamle Hvam og Nes Kirkeruiner anbefales.

Raumnes og Årnes IL har et godt og variert idrettstilbud med flere flotte anlegg. Nes Golfklubb holder til på Rommen Golfpark ved Vormsund, og i tillegg er det kort vei til golfanlegg på Hvam som ligger i vakre omgivelser.

Servicetilbud

Dagligvarehandelen kan gjøres ved bl.a. Kiwi, Bunnpris, Rema 1000 og Coop Mega. Ønsker du ytterligere servicetilbud har Amfi Årnes et variert utvalg. I Årnes finner man forskjellige butikker, hyggelige spisesteder og koselige puber. I tillegg ligger Jessheim Storsenter, Lillestrøm og Oslo sentrum godt innen rekkevidde.

Området har et godt offentlig transporttilbud med buss og tog. Årnes stasjon betjener alle togene på Kongsvingerbanen. Med bil fra Årnes sentrum tar det ca. 20 min til Jessheim, 25 min til Oslo Lufthavn, 30 min til Lillestrøm og 45 min til Oslo S.

Adkomst

Det vil bli satt opp visningskilt under visning.

Bebyggelsen

Området består hovedsakelig av villa, småhusbebyggelse og gårdsbruk.

Barnehage/Skole/Fritid

Eiendommen har kort vei til Fjellfoten skole og det går buss fra Fjellfoten til Runni ungdomsskole og Nes Videregående skole. Nes kommune har to videregående skoler, Nes videregående og Hvam videregående skole, samt et godt utvalg av både private og kommunale barnehager. I tilknytning til Nes videregående ligger svømmehall som ble åpnet høsten 2017.

Skolekrets

Fjellfoten skolekrets.

Offentlig kommunikasjon

Området har et godt offentlig transporttilbud med buss og tog. Årnes stasjon betjener alle togene på Kongsvingerbanen.

Bygningssakkyndig

Gunnar Halmer Mårdalen

Type takst

Tilstandsrapport

Byggemåte

Bygget er oppført i 2023 og er med det ca. 2 år gammelt.

Taktekkingen er av pappshingel. Takrenner og nedløp i stål/blekk. Veggene har bindingsverkskonstruksjon fra byggeår. Fasade/kledning har liggende bordkledning. Takkonstruksjonen har sperrekonstruksjon. Etasjeskiller er av trebjelkelag. Boligen har isolert stålpipe. Boligen har malt tretrapp. Innvendig har boligen malte glatte dører. Bygningen har malte trevinduer med 3-lags glass. Bygningen har malt hovedytterdør og malt balkongdør i tre.

Terrasse på ca. 35 kvm med adkomst fra stue.

Interessenter bes lese gjennom vedlagte tilstandsrapport for ytterligere informasjon.

Sammendrag selgers egenerklæring

1 Kjenner du til om det er/har vært feil tilknyttet våtrommene, f.eks. sprekker, lekkasje, råte, lukt eller soppskader?

Svar: Ja.

Beskrivelse: Sprekk i veggflis og fugemasse i dusjen. Førte til at det rant vann ut av dreneringshull ved toalett og ved dørlist. Dette er blitt fikset.

2 Kjenner du til om det er utført arbeid på bad/våtrom?

Svar Ja, kun av faglært.

Beskrivelse: Murerfirma Frank Fredriksen AS i regi av HedAlm Hus AS byttet ut fliser med sprekk og la ny smøremembran, i tillegg byttet HedAlm hele dørkarmen hvor det hadde oppstått fuktskader på listverk.

Arbeid utført av: Murerfirma Frank Fredriksen AS.

2.1 Ble tettesjikt/membran/sluk oppgradert/fornyet?

Svar: Ja.

Beskrivelse: Membran i dusjhjørnet.

2.2 Er arbeidet byggemeldt?

Svar: Nei.

11 Kjenner du til om det er/har vært utført arbeid på el-anlegget eller andre installasjoner (f.eks. oljetank, sentralfyr, ventilasjon)?

Svar: Ja, kun av faglært.

Beskrivelse: Utført arbeid på alle boligene i sameiet vedr. ventilasjonsanlegg da flere opplevde feil. Dette har blitt kontrollert i etterkant av uavhengig tredjepart (Aurskog Ventilasjon).

Arbeid utført av HedAlm Hus.

11.1 Foreligger det samsvarserklæring (i henhold til forskrift om elektriske lavspenningsanlegg)?

Svar: Nei.

12 Kjenner du til om det er utført kontroll av el-anlegget og/eller andre installasjoner (f.eks. oljetank, sentralfyr, ventilasjon)?

Svar: Ja.

Beskrivelse: Det skal utføres kontroll av elektrisk anlegg 31.03.2025.

Innhold

Overflater:

Gulv: Innvendig er det gulv av parkett, belegget og fliser.

Vegger: Veggene har malte plater.

Himling: Innvendige tak har malte plater.

Kjøkken:

Hvitt glatt kjøkken med laminert benkeplate. Kjøkkenet har integrert keramisk koketopp, komfyr, mikro og kjøleskap med fryser. Her er det oppvaskkum og integrert

oppvaskmaskin.

Bad:

Flislagt baderom med gulvvarme, i boligens 1. etasje. Badet har hvit glatt innredet med servant i baderomsinnredning, vegghengt toalett og dusj. Her er det opplegg for vaskemaskin. Downlights.

Toalettrom:

Toalettrom i 2. etasje med toalett og servant.

Kort fortalt:

- Enebolig i kjede på endetomt.
- Romslig entre.
- Stor stue i andre etasje med peis.
- Åpen løsning mellom stue og kjøkken.
- Kjøkken med integrerte hvitevarer.
- God plass til spisebord i tilknytning til kjøkken.
- 3 gode soverom.
- Bad i første etasje, og toalettrom i andre etasje.
- Utgang fra stue i 2. etg til en romslig balkong.
- Teknisk bod i andre etasje.
- Utvendig sportsbod ved carport.
- Parkeringsplass i carport.
- Fin beliggenhet på Fjellfoten - meget barnevennlig boområde

Standard

Følgende har i vedlagte tilstandsrapport oppnådd tilstandsgrad 2 - avvik som kan kreve tiltak:

- Utvendig > Veggkonstruksjon: Veggene har bindingsverkskonstruksjon fra byggeår. Fasade/kledning har liggende bordkledning. Det er ingen eller liten lufting i nedre kant av kledning mot grunnmur. Det er ingen muresperre i nedre kant av konstruksjon. Lite glippe mellom panel og lekter bak panelen.

- Tekniske installasjoner > Elektrisk anlegg: Automatsikringer, skap plassert i tek. rom i 2 etg. Det er eiers plikt å sørge for at det elektriske anlegget til en hver tid er godkjent. Takstmannen er ikke el. fagkyndig. Det anbefales nærmere kontroll av el. anlegget av godkjent el. installatør pga. alder og manglende dokumentasjon på anlegget.

- Tomteforhold > Terrengforhold: Flat tomt som er opparbeidet rundt boligen. Det er påvist dårlig fall eller flatt terreng inn mot grunnmur og dermed muligheter for større vannansamlinger.

- Våtrom > 1 Etasje > Bad > Sluk, membran og tettesjikt: Det er plastsluk og ukjent tettesjikt/membran. Rommet er et våtrom hvor det ved etablering var krav om

"uavhengig kontroll", men det foreligger ingen dokumentasjon på at det er utført "uavhengig kontroll". Ikke synlig membran i sluk. Ingen dokumentasjon på våtrommet. Usikkert bruk av type membran etc.

- Spesialrom > 2 Etasje > Toalettrom > Overflater og konstruksjon: Toalettrom med toalett og servant. Det er ikke påvist tilfredsstillende løsning for å synliggjøre lekkasje fra innebygget sisterne. Det skal være mulig å oppdage eller sikre lekkasjevann fra innebygget sisternen for å begrense eventuelt skadeomfang.

Følgende har i vedlagte tilstandsrapport oppnådd tilstandsgrad IU - konstruksjoner som ikke er undersøkt:

- Utvendig > Takkonstruksjon/Loft: Taktekingen er av pappshingel. Taket er besiktiget fra bakkenivå. Siden taket (takkonstruksjon, takteking og skorstein) kun er observert fra bakkenivå, er vurderingen begrenset av dette. Det er ikke sikkerhetsmessig forsvarlig å bevege seg ut på taket eller observere fra stige. Selv om det ikke er avdekket skader under befaringen, betyr ikke dette at det ikke foreligger skader som en besiktigelse på taket kan avdekke. Vær oppmerksom på denne risikoen. En undersøkelse av taket kan utføres av en fagperson under tilstrekkelige sikkerhetsforhold. Hele takkonstruksjonen er gjenbygget. Det er ingen mulighet til vurdering utover alder og observasjoner fra underliggende etg.

Lovlighet:

- Kjedehus: Det foreligger ikke tegninger. Tegninger er ikke forelagt før befaringstidspunktet. Om boligen er ombygget kan det pålegges rivning/ny søknad.

For ytterligere og mer utførlig teknisk beskrivelse av eiendommen se vedlagte tilstandsrapport av Gunnar Mårdalen, datert 14.03.2025. Her fremgår kostnadsestimat og anbefalte tiltak på tilstandsgrad 2 (TG 2). Vi oppfordrer interessenter til å sette seg inn i tilstandsrapporten før visning.

Innbo og løsøre

Bransjens liste over løsøre og tilbehør legges til grunn for salget dersom ikke annet fremkommer av salgsoppgaven. Listen følger vedlagt salgsoppgaven. Det er full avtalefrihet om hva som skal følge med bolig og fritidsbolig ved salg. Hvis hvitevarer og/eller annet teknisk utstyr medfølger, gis det ingen garantier i forhold til tilstand, funksjonalitet og levetid på disse.

Hvitevarer

Kun hvitevarer som er spesifikt angitt i salgsoppgaven, følger med. Dette gjelder uavhengig av om hvitevaren(e) eventuelt kan anses som integrerte.

TV/Internett/Bredbånd

Sameiet har fiber inkludert i felleskostnader.

Parkering

Boligen har parkeringsplass i carport samt biloppstillingsplass foran carport.

Forsikringsselskap

Eika Forsikring AS

Polisenummer

6871412/8

Radonmåling

Ut fra ferdigattest/brukstillatelse er gitt skal det være radonsperre montert.

Diverse

Etter eierseksjonsloven § 23 kan ingen kjøpe en boligseksjon hvis kjøpet fører til at man, direkte eller indirekte, blir eier av flere enn to boligseksjoner i eierseksjonssameiet. Begrensningen gjelder ikke kjøp av fritidsboliger. Det finnes også enkelte andre unntak i bestemmelsen. Dersom et erverv har funnet sted i strid med eierseksjonslovens regler kan Kartverket nekte overskjøting. Dersom overskjøting blir nektet, er kjøper likevel forpliktet til å gjennomføre handelen med selger, og oppgjør til selger vil finne sted tross manglende overskjøting.

Forretningsfører for sameiet informerer om at eierskiftegebyr er p.t. kr. 6570,- inkl. mva., og ettersendes når melding om salg er mottatt. Pr. 01.01.2026 vil det bli foretatt en regulering av eierskiftegebyr og reguleringen vil være gjeldende for alle pågående eierskifter.

Energi

Oppvarming

Boligen varmes opp elektrisk med gulvvarme på badetrom og i gulv i entre samt peis i stue for vedfyring.

Energikarakter

B

Energifarge

Oransje

Økonomi

Tot prisant. ekskl. omk.

Kr 4 490 000

Kommunale avgifter

Kr 18 974

Kommunale avgifter år
2025

Info kommunale avgifter

Kommunale avgifter vil variere årlig.
Inneholder gebyr for renovasjon, avløp og eiendomsskatt.

Eiendomsskatt

Kr 3 038

Eiendomsskatt år

2025

Info eiendomsskatt

Det er pt. eiendomsskatt i Nes kommune på 2,25 promille. Basert på opplysninger gitt av kommunen er eiendomsskatten regnet med en promillesats på 1,88 promille. Eiendomsskatten betales gjennom kommunale avgifter.

Formuesverdi primær

Kr 936 348

Formuesverdi primær år

2024

Formuesverdi sekundær

Kr 3 745 390

Formuesverdi sekundær år

2024

Info formuesverdi

Formuesverdi er hentet fra Skatteetatens boligkalkulator.

Andre utgifter

Eier står selv ansvarlig for kostnader tilknyttet kommunale avgifter, strøm, innbo-forsikring m.m

Info vannavgift

Vann leveres privat fra Årnes Vannverk. Årlig sum variere bla. etter forbruk. Faktureres direkte fra Årnes vannverk og er ikke en del av de andre kommunale avgiftene.

Tilbud lånefinansiering

Aktiv Eiendomsmegling samarbeider med sparebankene i Eika Alliansen om formidling av finansielle tjenester. Ta gjerne kontakt med megler for formidling av et uforpliktende tilbud om finansiering. Meglerforetaket kan motta provisjon ved formidling av finansielle tjenester.

Boenheten

Eierbrøk

1369/32318

Felleskostnader inkluderer

Felleskostnader kr 663, herunder drift av sameiet og felles bygningsforsikring.
Fiber kr 110.

Felleskostnader pr. mnd

Kr 773

Kommentar fellesgjeld

Ingen fellesgjeld registret på sameiet.

Andel fellesformue

Kr 1 732

Andel fellesformue dato

31.12.2024

Sameiet

Sameienavn

Sameiet Fjellfoten Hage

Organisasjonsnummer

927838524

Om sameiet

Sameiet består av 32 boligseksjoner på eiendommen gnr/bnr 175/456 i Nes kommune.

Lånebetingelser fellesgjeld

Det er pt. ikke registret langsiktig lån på sameiet.

Regnskap/budsjett

Vi oppfordrer alle til å sette seg inn i regnskap, budsjett og årsberetning. Dokumentene vil være tilgjengelig hos meglerforetaket. Det gjøres oppmerksom på at fellesgjeld og

felleskostnader kan variere over tid som følge av beslutninger foretatt av styret/ årsmøtet/generalforsamling.

Styregodkjenning

Kreves ikke styres godkjenning av ny eier, men eierskifte skal meldes inn.

Vedtekter/husordensregler

Vi oppfordrer alle til å sette seg inn i gjeldende vedtekter og husordensregler. Kan ses hos megler ved forespørsel.

Dyrehold

Det er ikke tillatt å holde husdyr uten styrets forhåndsgodkjenning. Godkjenning er avhengig av at husdyret ikke er til sjenanse eller ulempe for andre sameiere.

Beboernes forpliktelser og dugnader

- Vår-og høstdugnad: rake, male, luke, koste.
- Foreligger vedlikeholds- og ansvarsplikt for den enkelte seksjonseier i vedtekter/ husordensregler.

Forretningsfører

Forretningsfører

Phm Forvaltning AS

Offentlige forhold

Eiendommens betegnelse

Gårdsnummer 175, bruksnummer 456, seksjonsnummer 24 i Nes kommune.

Tinglyste heftelser og rettigheter

På eiendommen er det tinglyst følgende heftelser og rettigheter som følger eiendommens matrikkel ved overskjøting til ny hjemmelshaver:

3228/175/456/24:

09.06.1938 - Dokumentnr: 901485 - Elektriske kraftlinjer

Overført fra: Knr:3228 Gnr:175 Bnr:456

Gjelder denne registerenheten med flere

25.05.1973 - Dokumentnr: 3157 - Bestemmelse om vannledn.

Rettighetshaver:Årnes Vannverk AL.

Overført fra: Knr:3228 Gnr:175 Bnr:456

Gjelder denne registerenheten med flere

25.05.1973 - Dokumentnr: 3158 - Bestemmelse om vannledn.

Rettighetshaver:Årnes Vannverk AL.
Overført fra: Knr:3228 Gnr:175 Bnr:456
Gjelder denne registerenheten med flere

25.09.1978 - Dokumentnr: 5917 - Erklæring/avtale
Rettighetshaver:Raumnes & Årnes Idrettslag
Rett til lysløype i 50 år.
Overført fra: Knr:3228 Gnr:175 Bnr:456
Gjelder denne registerenheten med flere

06.01.1987 - Dokumentnr: 67 - Jordskifte
Vedr. gnr.175/16 og 180/2.
Rettighetshaver:Torbjørn Karlstad
Overført fra: Knr:3228 Gnr:175 Bnr:456
Gjelder denne registerenheten med flere

28.06.1989 - Dokumentnr: 5823 - Erklæring/avtale
Bestemmelse om vannledning
Rettighetshaver:Gnr. 182/8.
Bestemmelse om spillvann/drensvann/overvann/stikkrenner m.m.
Overført fra: Knr:3228 Gnr:175 Bnr:456
Gjelder denne registerenheten med flere

07.09.1989 - Dokumentnr: 8396 - Erklæring/avtale
Rettighetshaver:Stein Vik Strandli
Vedr. antall boenheter.
Overført fra: Knr:3228 Gnr:175 Bnr:456
Gjelder denne registerenheten med flere

01.07.1991 - Dokumentnr: 4169 - Jordskifte
Rettighetshaver:Lars Chr.Horne.
Bestemmelse om veg
Med flere bestemmelser
Overført fra: Knr:3228 Gnr:175 Bnr:456
Gjelder denne registerenheten med flere

16.10.2001 - Dokumentnr: 9427 - Erklæring/avtale
Rettighetshaver: Knr:3228 Gnr:175 Bnr:328
Bestemmelse om bebyggelse
Med flere bestemmelser
Overført fra: Knr:3228 Gnr:175 Bnr:456
Gjelder denne registerenheten med flere

05.06.2003 - Dokumentnr: 4805 - Erklæring/avtale

Rettighetshaver: Knr:3228 Gnr:173 Bnr:13

Bestemmelse om veg

Med flere bestemmelser

Overført fra: Knr:3228 Gnr:175 Bnr:456

Gjelder denne registerenheten med flere

19.05.2006 - Dokumentnr: 240954 - Elektriske kraftlinjer

Rettighetshaver: Elvia AS

Org.nr: 980 489 698

Avtale om bygging, drift og vedlikehold av kraftlinje

Overført fra: Knr:3228 Gnr:175 Bnr:456

Gjelder denne registerenheten med flere

11.01.2010 - Dokumentnr: 19393 - Erklæring/avtale

Rettighetshaver: Nes Turlag

Org.nr: 987 493 445

Rett til helårs turvei

Overført fra: Knr:3228 Gnr:175 Bnr:456

Gjelder denne registerenheten med flere

01.08.2012 - Dokumentnr: 621908 - Elektriske kraftlinjer

Rettighetshaver: Elvia AS

Org.nr: 980 489 698

Bestemmelse om trafostasjon/kiosk

Bestemmelse om elektriske ledninger/kabler

Bestemmelse om anlegg og vedlikehold av ledninger m.m.

Bestemmelse om adkomstrett

Bestemmelse om bebyggelse

Overført fra: Knr:3228 Gnr:175 Bnr:456

Gjelder denne registerenheten med flere

03.06.2013 - Dokumentnr: 441946 - Best. om vann/kloakkledn.

Rettighetshaver: Nes Kommune

Org.nr: 938 679 088

Rettighetshaver: Årnes Vannverk Sa

Org.nr: 958 038 976

Bestemmelse om adkomstrett

All bygging, fylling, sprenging og graving nærmere enn 5 meter fra grensen skal godkjennes av rettighetshaver.

Overført fra: Knr:3228 Gnr:175 Bnr:456

Gjelder denne registerenheten med flere

24.11.2016 - Dokumentnr: 1090746 - Erklæring/avtale

Rettighetshaver: Eidsiva Bredbånd AS

Org.nr: 880 258 222

Rettigheter og plikter ved frittstående nodehus/fiberhytte.

Bestemmelse om adkomstrett

Bestemmelse om bebyggelse

Bestemmelse om anlegg og vedlikehold av ledninger m.m.

Med flere bestemmelser

Overført fra: Knr:3228 Gnr:175 Bnr:456

Gjelder denne registerenheten med flere

05.06.2020 - Dokumentnr: 2551325 - Bestemmelse om elektriske ledninger/kabler

Rettighetshaver: Elvia AS

Org.nr: 980 489 698

Stedsevarig rett til bygging, drift, vedlikehold og fornyelse

Bestemmelse om bebyggelse og beplantning

Bestemmelse om adkomstrett

Overført fra: Knr:3228 Gnr:175 Bnr:456

Gjelder denne registerenheten med flere

11.01.2021 - Dokumentnr: 36437 - Seksjonering

Opprettet seksjoner:

Snr: 24

Formål: Bolig

Sameiebrøk: 1369/32318

Servituttene omhandler:

- Avtale om rettigheter og plikter ved frittstående nodehus/fiberhytte mellom Eidsiva bredbånd AS og Nes kommune. Nodehusets areal er om lag 7,5 kvm og nodehusets høyde over marken vil være maksimalt 3 meter. Lengden av fiber- og signalkabelanlegg over eiendommen er ca.97 meter.

- Avtale mellom eier av gnr. 180, bnr. 23 og Nes kommune angående parsell på eiendommen.

Ferdigattest/brukstillatelse

Det er utstedt ferdigattest for oppføring av leiligheter, eneboliger i kjede og to bodbygninger på eiendommen Spireavegen 15, 17, 37, 39-49 og 51-59 (Gnr.175/ Bnr.456), datert 26.04.2023.

Ferdigattest/brukstillatelse datert

26.04.2023.

Vei, vann og avløp

Spireaveien blir offentlig veg, interne veger på Fjellfoten Hage er private.

Boligene er tilknyttet offentlig avløp via Nes Kommune, og tilknyttet private Årnes

Vannverk vedr. levering av vann

Regulerings- og arealplaner

Eiendommen følger kommuneplan "Kommuneplan for Nes kommune 2024 - 2036" med formål nåværende boligbebyggelse.

Eiendommen er regulert til Boligbebyggelse-konsentrert småhusbebyggelse ved reguleringsplan "Fjellfoten B12 Gbnr 175/456", Ikrafttredelsesdato 20.11.2018.

Eiendommen er tilknyttet detaljregulering ved reguleringsplan "Fjellfoten B12 Gbnr 175/456" for lekeplass, teknisk anlegg, renovasjonsanlegg, konsentrert boligbebyggelse, kjøreveg, parkeringsplasser og energianlegg. Hensynsoner nevnt er frisikt (H140) og høyspenningsanlegg (inkl høyspentkabler) (H370). Ikrafttredelse 20.11.2018.

Adgang til utleie

Det er ikke kjent at det foreligger offentligrettslige regler som er til hinder for at hele eiendommen leies ut.

Det følger av eierseksjonsloven § 24 at korttidsutleie av hele boligseksjonen i mer enn 90 døgn årlig ikke er tillatt. Bestemmelsen gjelder ikke for fritidsboliger. Med korttidsutleie menes utleie inntil 30 døgn sammenhengende. Grensen på 90 døgn kan fravikes i vedtektene og kan i så fall settes til mellom 60 og 120 døgn. Slik beslutning krever et flertall på minst to tredjedeler av de avgitte stemmene på årsmøtet. Ta kontakt med megler dersom du ønsker kopi av vedtektene for nærmere informasjon om hvilke vedtak som er fattet i dette sameiet om korttidsleie.

Legalpant

De andre sameierne har panterrett i seksjonen for krav mot sameieren som følger av sameieforholdet. Pantekravet kan ikke overstige et beløp som for hver bruksenhet svarer til 2 G (folketrygdens grunnbeløp). Kommunen har legalpant i eiendommen for forfalte krav på eiendomsskatt, og kommunale avgifter/gebyrer.

Kommentar konsesjon

Erverv av eiendommen er konsesjonsfritt.

Kommentar odelsrett

Det er ikke odell på eiendommen.

Kontraktsgrunnlag

Salgs- og betalingsvilkår

Eiendommen skal overleveres til kjøper i tråd med det som er avtalt. Det er viktig at kjøper setter seg grundig inn i alle salgsdokumentene, herunder salgsoppgave, tilstandsrapport og selgers egenerklæring. Kjøper anses kjent med forhold som er

tydelig beskrevet i salgsdokumentene. Forhold som er beskrevet i salgsdokumentene kan ikke påberopes som mangler. Dette gjelder uavhengig av om kjøper har lest dokumentene. Alle interessenter oppfordres til å undersøke eiendommen nøye, gjerne sammen med fagkyndig, før bud inngis. Kjøper som velger å kjøpe usett, kan som hovedregel ikke gjøre gjeldende som mangel noe kjøper burde blitt kjent med ved undersøkelse av eiendommen, eller som er tydelig beskrevet i salgsdokumentene. Hvis noe trenger avklaring, anbefaler vi at kjøper rådfører seg med eiendomsmegler eller en fagkyndig før det legges inn bud.

Kjøper har krav på at eiendommen er i henhold til avtalen. Hvis det ikke er avtalt noe særskilt, kan eiendommen ha en mangel dersom den ikke er slik kjøper må kunne forvente ut ifra blant annet boligens alder, type og synlige tilstand. Det samme gjelder hvis det er holdt tilbake eller gitt uriktige opplysninger om eiendommen som ikke er rettet i tide på en tydelig måte, og man må gå ut fra at opplysningen har virket inn på avtalen. En bolig som har blitt brukt i en viss tid, har vanligvis blitt utsatt for slitasje, og skader kan ha oppstått. Slik bruksslitasje må kjøper regne med, og det kan avdekkes enkelte forhold etter overtakelse som gjør utbedringer nødvendig. Normal slitasje og skader som trenger utbedring, er innenfor hva kjøper må forvente, og vil ikke utgjøre en mangel.

Boligen kan også ha en mangel hvis opplyst areal avviker fra faktisk størrelse. Avviket må være minst 2 prosent, og minst 1 kvadratmeter. Det er likevel ikke en mangel dersom selger godtgjør at kjøperen ikke la vekt på opplysningen, jf. avhendingsloven § 3-3 (2).

Ved beregning av et eventuelt prisavslag eller erstatning, må kjøper selv dekke tap/kostnader opp til et beløp på kr 10 000 (egenandel). Egenandel kommer først på tale når det er konstatert mangel ved eiendommen.

Hvis kjøper ikke er forbruker, selges eiendommen "som den er", og selgers ansvar er da begrenset, jf. avhl. § 3-9, første ledd 2. pkt. Avhl. § 3-3 (2) fravikes, og hvorvidt et innendørs arealavvik karakteriseres som en mangel vurderes etter avhl. § 3-8. Informasjon om kjøpers undersøkelsesplikt, herunder oppfordringen om å undersøke eiendommen nøye, gjelder også for kjøpere som ikke anses som forbrukere. Med forbrukerkjøp menes kjøp av eiendom når kjøperen er en fysisk person som ikke hovedsakelig handler som ledd i næringsvirksomhet.

Overtakelse

Overtakelse etter nærmere avtale med selger.

Dersom annet ikke avtales, sendes skjøte/hjemmelsdokument for tinglysing i etterkant av overtakelse.

Budgivning

Budgivning i forbrukerforhold

Budgivere oppfordres til å legge inn bud elektronisk. Dette gjøres på eiendommens hjemmeside på aktiv.no, ved å bruke «Gi bud»-knappen. Ved elektronisk budgivning, samtykker budgiver til elektronisk kommunikasjon. Eiendomsmegler skal legge til rette for en forsvarlig avvikling av budrunden og kan ikke videreformidle bud med en kortere akseptfrist enn kl. 12.00 første virkedag etter siste annonserte visning. Etter klokken 11:30 anbefaler vi akseptfrist på minimum 30 minutter. Bud bør legges inn i god tid før konkurrerende buds akseptfrist utløper. For øvrig henvises til forbrukerinformasjon om budgivning i salgsoppgaven. Oppdragsgiver er oppfordret til å ikke ta imot bud direkte fra budgiver, men å henvise budgiver videre til megler. Som kjøper vil du få forelagt kopi av budjournal. Alle bud vil bli gjort kjent for kjøper og selger i handelen. Øvrige budgivere kan be om å få en kopi av budjournal i anonymisert form.

Budgivning utenfor forbrukerforhold

Budgivere oppfordres til å legge inn bud elektronisk. Dette gjøres på eiendommens hjemmeside på aktiv.no, ved å bruke «Gi bud»-knappen. Ved elektronisk budgivning, samtykker budgiver til elektronisk kommunikasjon. Det anbefales at hvert bud har en akseptfrist som muliggjør en forsvarlig avvikling av budrunden. Vi anbefaler minimum 30 minutter akseptfrist. Oppdragsgiver er oppfordret til å ikke ta imot bud direkte fra budgiver, men å henvise budgiver videre til megler.

Opplysningene i salgsoppgaven er godkjent av selger. Alle interessenter oppfordres imidlertid til grundig besiktigelse av eiendommen, gjerne sammen med fagmann før bud inngis.

Etter aksept av bud, vil eiendommens salgssum bli meddelt de som ev. måtte etterspørre denne. Eiendommens salgssum vil bli offentlig tilgjengelig ved overføring av hjemmel.

Omkostninger kjøpers beskrivelse

4 490 000 (Prisantydning)

Omkostninger

112 250 (Dokumentavgift)

260 (Panteattest kjøper)

545 (Tinglysningsgebyr pantedokument)

545 (Tinglysningsgebyr skjøte)

15 900 (Boligkjøperforsikring – fem års varighet (valgfritt))

2 800 (Boligkjøperforsikring Help Pluss - ett års varighet (valgfritt))

113 600 (Omkostninger totalt)

129 500 (med Boligkjøperforsikring - fem års varighet)

132 300 (med Boligkjøperforsikring inkludert ett år med Help Pluss)

4 603 600 (Totalpris. inkl. omkostninger)

4 619 500 (Totalpris. inkl. omkostninger (med Boligkjøperforsikring - fem års varighet))

4 622 300 (Totalpris. inkl. omkostninger (med Boligkjøperforsikring inkludert ett år med Help Pluss))

Regnestykket forutsetter at det kun tinglyses ett pantedokument og at eiendommen selges til prisantydning. Det tas forbehold om endringer i offentlige avgifter/gebyrer.

Omkostninger kjøpers beløp

Kr 113 600

Betalingsbetingelser

Kjøpesummen skal innbetales fra norsk finansinstitusjon og/eller fra kjøpers egen konto i norsk finansinstitusjon.

Hvitvaskingsreglene

Megler har plikt til å gjennomføre kundetiltak. Hvis kjøper ikke bidrar til at megler får gjennomført kundetiltak og dette fører til at transaksjonen ikke kan gjennomføres eller blir forsinket, misligholder kjøper avtalen. Etter 30 dager er misligholdet vesentlig. Dette gir selger rett til å heve og gjennomføre deknings salg for kjøpers regning.

Personopplysningsloven

Personopplysninger blir behandlet i samsvar med personopplysningsloven.

Vedlegg til Salgsoppgave

Tilstandsrapport

Egenerklærings skjema

Tilstandsrapport

Forretningsførsel

Boligselgerforsikring

Selger har tegnet boligselgerforsikring som dekker selgers ansvar etter avhendingsloven begrenset oppad til MNOK 14. I den forbindelse har selger utarbeidet en egenerklæring som kjøper bør gjøre seg kjent med før budgivning.

Boligkjøperforsikring

Vedlagt i salgsoppgaven følger informasjon om Boligkjøperforsikring og Boligkjøperforsikring Pluss fra HELP Forsikring AS. Boligkjøperforsikring er en rettshjelpsforsikring som gir trygghet og profesjonell juridisk hjelp dersom det oppdages uventede feil eller mangler ved boligen de neste fem årene. Boligkjøperforsikring Pluss har samme dekning som boligkjøperforsikring, med tillegg av fullverdig advokathjelp på viktige rettsområder i privatlivet. Boligkjøperforsikring Pluss betales årlig. Les mer om begge forsikringene i vedlagte materiell eller på

help.no. Det gjøres oppmerksom på at boligkjøperforsikring kun kan tegnes av forbruker. Meglerforetaket mottar kr 4 900/5 100/5 800 i kostnadsgodtgjørelse, avhengig av boligtype, samt et tillegg på kr 1 000 ved salg av Boligkjøperforsikring Pluss.

Meglers vederlag

Det er avtalt provisjonsbasert vederlag tilsvarende 1,25% av kjøpesum for gjennomføring av salgsoppdraget. I tillegg er det avtalt at oppdragsgiver skal dekke tilretteleggingsgebyr kr 17 500 ,- oppgjørshonorar kr 7000 ,- og visninger kr 3 000 , -. Meglerforetaket har krav på å få dekket avtalte utlegg i henhold til oppdragsavtale totalt kr 32 545 ,-. Utleggene omfatter tinglysingsgebyr pantedokument med urådighet, fotograf, kommunale opplysninger og takst/tilstandsrapport. Dersom handel ikke kommer i stand eller oppdraget sies opp, har megler krav på å få dekket vederlag for utført arbeid, oppad begrenset til kr 20 000 ,-, samt øvrige avtalte vederlag og utlegg. Alle beløp er inkl. mva.

Oppdragsansvarlig

Rolf Wegar Gundersen
Eiendomsmegler MNEF
rolf.gundersen@aktiv.no
Tlf: 982 59 303

Ansvarlig megler

Rolf Wegar Gundersen
Eiendomsmegler MNEF
rolf.gundersen@aktiv.no
Tlf: 982 59 303





Bankenes Boligmegler AS avdeling Årnes, Rådhusgata 26
2150 Årnes
Tlf: 639 12 692

Salgsoppgavedato

03.04.2025

Vedlegg

Tilstandsrapport

 Kjedehus
 Spireavegen 49, 2150 ÅRNES
 NES kommune
 # gnr. 175, bnr. 456, snr. 24

Markedsverdi

4 500 000

Sum areal alle bygg: BRA: 109 m² BRA-i: 104 m²



Befaringsdato: 14.03.2025

Rapportdato: 14.03.2025

Oppdragsnr.: 11483-1734

Referansenummer: LM2636

Autorisert foretak: Boligtaksering Oslo & Akershus AS



Medlem av
NITO



Rapporten kan brukes i inntil ett år etter rapportdato, og kan ikke gjenbrukes ved flere boligsalg i denne perioden. For eiendomsoverdragelser fra 1.1.2024, må selger sørge for at areal i rapporten er oppdatert og følger ny bransjestandard for areal. Skjer det endringer, oppstår skader også videre på boligen, bør du som selger be om oppdatert rapport.

Norsk takst

Norsk takst er bransjeorganisasjonen for landets bygningssakkyndige og takstforetak, med om lag 1400 sertifiserte medlemmer fordelt på omtrent 1000 bedrifter. I boligomsetningen regnes takstrapportene som et helt avgjørende element i den informasjonen som gjøres tilgjengelig for kjøper. Årlig leverer medlemmene rundt 120.000 slike takster. Det gir unik oversikt over norske boliger, og bidrar til at alle oppdrag kan utføres med utgangspunkt i erfaringsbasert kvalitet.



Det stilles høye krav til utdanning, sertifisering og yrkesetikk. Norsk takst er opptatt av at boligomsetningen skal være trygg, og legger vekt på å opptre uavhengig av andre bransjeaktører. Bygningssakkyndige fakturerer sine tjenester uten hensyn til hvilken pris som oppnås, og skal heller ikke på annen måte ha noen egeninteresse knyttet til handelen.

Uavhengighet og god fagkunnskap har over tid bygget troverdighet og tillit. Både selger og kjøper skal kunne stole på bygningssakkyndiges vurderinger. For tilfeller der det likevel skulle oppstå misnøye med utført arbeid, har vi sammen med Forbrukerrådet etablert en klagenemnd.

Norsk takst har en sentral rolle i utviklingen av norske standarder, regler og profesjonsprinsipper, og representerer bransjen i alle relevante internasjonale fora. Dette sikrer at norske bygningssakkyndige tidlig kan tilpasse seg krav og bransjetrender fra utlandet, samtidig som takseringsfaget får en norsk stemme på verdensbasis. Organisasjonen bidrar i næringspolitisk sammenheng, og har vært en pådriver for å sikre at lover og regler gir trygghet for forbrukerne i boligomsetningen.

Boligtaksering Oslo & Akershus AS



Rapportansvarlig

Gunnar Mårdalen
Uavhengig Takstingeniør
gunnar@bolig-taksering.no
469 16 636



Dette trenger du å vite om tilstandsrapporten



Hva er en tilstandsrapport?

En tilstandsrapport beskriver synlige skader/avvik eller tegn på skader/avvik på boligen. Rapporten fremhever vanligvis ikke positive egenskaper ved boligen.



Hva vurderer en bygningsakkyndig?

Den bygningsakkyndige vurderer boligen ut fra hva man kan forvente av en bygning av samme alder og type. Vurderingen gjøres som regel mot hvordan det var vanlig å bygge og regler som gjaldt da boligen ble oppført (søknadstidspunktet). Forhold som er vanlige for bygningens alder, slik som slitasje etter normal bruk regnes ikke som avvik.



Hva inneholder tilstandsrapporten?

Den bygningsakkyndige undersøker rom og bygningsdeler slik det kommer frem av [Forskrift til avhendingsloven](#). Tilstandsrapporten inneholder bare avvik som den bygningsakkyndige kan se eller kontrollere med enkle hjelpemidler. Det gjøres ikke nærmere undersøkelser slik som åpning av vegger eller andre bygningsdeler. I vegg mot våtrom og rom under terreng kan det borres et hull for å gjøre enkle undersøkelser slik som fuktøk.

Når du kjøper en brukt bolig

Når du kjøper en brukt bolig, er det viktig å være oppmerksom på at dette ikke kan sammenlignes med å kjøpe en ny bolig. Måten boligen ble bygget på kan være annerledes enn i dag. Bygninger svekkes over tid, og utsettes for slitasje blant annet på grunn av bruk og vær og vind. Mange boliger fornyes helt eller delvis, noen i flere omganger, eller det oppføres tilbygg. Særlig for boliger som er pusset opp eller endret, er det viktig å merke seg at fornyelse av overflater ikke nødvendigvis betyr at bygningsdeler under er forbedret.

Vurdering mot byggeregler

Den bygningsakkyndige vil vurdere boligen mot hvordan det var vanlig å bygge og regler som gjaldt på søknadstidspunktet. Den bygningsakkyndige ser etter avvik som har betydning for og som reduserer boligens funksjon og verdi, og som kommer frem av Forskrift til avhendingslova.

Noen bygningsdeler og forhold vil den bygningsakkyndige vurdere mot dagens regelverk. Etter dagens regelverk vil disse kunne få TG2 eller TG3 uten at det nødvendigvis er krav om at avviket må utbedres. Dette kan gjelde sluk, tettesjikt og fall på bad og vaskerom, forhold som gjelder sikkerhet mot brann, rekkverk, trapper, osv.

Tilstandsrapporten beskriver ikke hele boligen

BYGNINGSSAKKYNDIGE SER FOR EKSEMPEL IKKE PÅ

- vanlig slitasje og normal vedlikeholdstilstand
- bagatellmessige forhold som ikke påvirker bygningens bruk eller verdi vesentlig
- etasjeskillere
- tilleggsbygg slik som garasje, bod, anneks, naust også videre
- utvendige trapper
- støttemurer
- skjulte installasjoner
- installasjoner utenfor bygningen
- full funksjonstesting av el- og VVS-installasjoner
- geologiske forhold og bygningens plassering på grunnen
- bygningens planløsning
- bygningens innredning
- løspøre slik som hvitevarer
- utendørs svømmebasseng og pumpeanlegg
- bygningens estetikk og arkitektur
- bygningens lovlighet (bortsett fra bruksendringer, brannceller og forhold som åpenbart kan påvirke helse, miljø og sikkerhet)
- fellesarealer (med mindre boligeier har vedlikeholdsplikt for fellesarealer og dette er kjent for bygningsakkyndig, eller fellesarealet har en særlig tilknytning til boligen).

© iVerdi 2023 © Norsk takst 2023

Malen til denne rapporten, inkludert standardtekstene fra Norsk takst, er vernet etter åndsverkloven og kan kun benyttes av medlemsforetakene i Norsk takst og av takstingeniører som er sertifisert i slikt foretak, samt av kunder hos iVerdi og studenter hos NEAK. For andre aktører er eksemplarframstilling av malen og standardtekster, som utskrift og annen kopiering til bruk som grunnlag for tilsvarende rapporter, bare tillatt når det er hjemlet i lov (kopiering til privat bruk, sitat o.l.) eller avtale med Norsk Takst ([Forside](#)) eller iVerdi ([Hjem-iVerdi](#)).

Utnyttelse i strid med lov eller avtale kan medføre erstatnings- og straffeansvar.

Dette trenger du å vite om tilstandsrapporten

Tilstanden vurderes med ulike tilstandsgrader

Tilstanden gir uttrykk for en gitt forventet tilstand, blant annet vurdert ut fra alder og normal bruk. Ved Tilstandsgrad 0 (TG0) og Tilstandsgrad 1 (TG1) gir den bygningsakkyndige normalt ingen begrunnelse for valg av tilstandsgrad. Grunnen er at bygningen eller bygningsdelen da bare har normal slitasje. Ved skjulte konstruksjoner kan alder alene avgjøre tilstandsgrad. Når bygningsakkyndige anbefaler tiltak, for eksempel utbedringer, må brukeren av rapporten vurdere om tiltakene er nødvendige og lønnsomme.

Når den bygningsakkyndige velger tilstandsgrad, baseres vurderingen på faste kriterier som følger av gjeldende bransjestandard for Teknisk tilstandsanalyse ved omsetning av bolig og Forskrift til avhendingslova.



TILSTANDSGRAD 0, TG0: INGEN AVVIK

Bygningsdelen skal være tilnærmet ny, ikke vise tegn på slitasje og det skal være lagt frem dokumentasjon på faglig god utførelse. Det er ingen merknader til delen.



TILSTANDSGRAD 1, TG1: MINDRE AVVIK

Bygningsdelen skal bare ha normal slitasje, og strakstiltak skal ikke anses som nødvendig. Graden kan også brukes når delen er ny, men der dokumentasjon på faglig god utførelse mangler.



TILSTANDSGRAD 2, TG2: VESENTLIGE AVVIK OG MINDRE AVVIK SOM ETTER NS 3600 GIR TG 2

Bygningsdelen skal enten ha feil utførelse, en skade eller symptomer på skade, sterk slitasje eller nedsatt funksjon. Graden gis når bygningsdelen trenger vedlikehold eller tiltak i nær fremtid. Graden skal også brukes når delen er gammel og det er grunn til å varsle om faren for skader på grunn av alderen, eller når det er grunn til å overvåke delen spesielt på grunn av fare for større skader eller følgeskader.

Ved avvik som ikke krever umiddelbare tiltak (ingen umiddelbar kostnad) så blir TG2 markert med en lysere farge.



TILSTANDSGRAD 3, TG3: STORE ELLER ALVORLIGE AVVIK

Denne tilstandsgraden brukes ved kraftige tegn på forhold som man må regne med trenger utbedring straks eller innen kort tid. Det er påvist funksjonssvikt eller sammenbrudd.



IKKE UNDERSØKT/IKKE TILGJENGELIG FOR UNDERSØKELSE

Det kan være avvik/skader som ikke er avdekket.

Hva er et anslag på utbedringskostnad?

Hva det vil koste å utbedre rom eller bygningsdeler, er et forsiktig anslag basert på nåværende kvalitet, registrert avvik og angitte tiltak i rapporten. Anslaget er gitt på generelt grunnlag og må ikke forveksles med et pristilbud fra en håndverker. Det kan foreligge avvik og tiltak som ikke kommer frem av rapporten. Utbedringskostnad avhenger blant annet av personlige valg av og markedspris på materialer og tjenesteyter.

I rapporten skal det settes anslag for utbedringskostnad for TG3, og slikt anslag kan også gis ved TG2.



Ingen umiddelbare kostnader



Tiltak under kr 10 000



Tiltak mellom kr 10 000 - 50 000



Tiltak mellom kr 50 000 - 100 000



Tiltak mellom kr 100 000 - 300 000



Tiltak over kr 300 000

Beskrivelse av eiendommen

Bygget er oppført i 2023 og er med det ca. 2 år gammelt. Bygget har som følge av alder redusert tilstand og restlevetid på bygningsdeler fra byggeår. Bolig oppført med tidstypiske byggemetoder.

Foruten enkelte avvik og oppgraderingsbehov gir boligen et normalt godt inntrykk i forhold til alder. All informasjon om eiendommen med bygg er gitt av rekvirent. Det er ikke gitt informasjon til takstmann som tilsier at det er skader, lekkasjer, problemer skadedyr eller maur etc. Det er påregnelig med mus etc. i boliger vinterstid. For ytterligere informasjon og andre viktige bemerkninger se under egne premisser og byggebeskrivelser med respektive tilstandsgrade

Kjedehus - Byggeår: 2023

UTVENDIG

[Gå til side](#)

Taktekkingen er av pappshingel. Takrenner og nedløp i stål/blekk.

Veggene har bindingsverkskonstruksjon fra byggeår. Fasade/kledning har liggende bordkledning.

Takkonstruksjonen har sperrekonstruksjon.

Bygningen har malte trevinduer med 3-lags glass.

Bygningen har malt hovedytterdør og malt balkongdør i tre.

Terrasse på ca. 35 m² med adkomst fra stue.

INNSENDIG

[Gå til side](#)

Innvendig er det gulv av parkett, belegg og fliser. Veggene har malte plater. Innvendige tak har malte plater.

Etasjeskiller er av trebjelkelag.

Boligen har isolert stålpipes.

Boligen har malt tretrapp.

Innvendig har boligen malte glatte dører.

VÅTROM

[Gå til side](#)

Bad

Aktuell byggeforskrift er teknisk forskrift 2017. Dokumentasjon: ingen dokumentasjon.

Bad med flisbelagte flater og gulvvarme, vegghengt toalett, servant, dusj og opplegg for vaskemaskin. Hvit glatt innredning. Veggene har fliser. Taket er malt. Downligts.

Gulvet er flislagt. Rommet har elektriske varmekabler. Fall mot sluk er målt til 30 mm

KJØKKEN

[Gå til side](#)

Hvitt glatt kjøkken med laminert benkeplate. Integrrert keramisk

koketopp, komfyr, mikro og kjøleskap med fryser. Oppvaskkum og integrrert oppvaskmaskin.

Det er kjøkkenventilator med avtrekk ut.

SPESIALROM

[Gå til side](#)

Toalettrom med toalett og servant.

TEKNISKE INSTALLASJONER

[Gå til side](#)

Innvendige vannledninger er av plast (rør i rør). Det er avløpsrør av plast.

Boligen har balansert ventilasjon.

Varmtvannstanken er på ca. 200 liter.

Automatsikringer, skap plassert i tek. rom i 2 etg.

TOMTEFORHOLD

[Gå til side](#)

Det er byggegrunn av fjell. Opplysninger om grunn er antagelser. Dreneringen er fra 2023.

Støpt dekke på grunn.

Flat tomt som er opparbeidet rundt boligen.

Utvendige avløpsrør er av ukjent type Utvendige vannledninger er av ukjent type Det er offentlig avløp via private stikkledninger og er fra 2023.

Markedsvurdering

Totalt Bruksareal	109 m ²
Totalt Bruksareal for hoveddel	109 m ²
Totalpris	4 500 000

Arealer

[Gå til side](#)

Befaring - og eiendomsopplysninger

[Gå til side](#)

Tomteverdi og teknisk verdi bygninger 4 600 000

Forutsetninger og vedlegg

[Gå til side](#)

Lovlighet

[Gå til side](#)

Kjedehus

- Det foreligger ikke tegninger

Tegninger er ikke forelagt før befaringstidspunktet. Om boligen er ombygget kan det pålegges rivning/ny søknad.

Sammendrag av boligens tilstand

Fordeling av tilstandsgrader

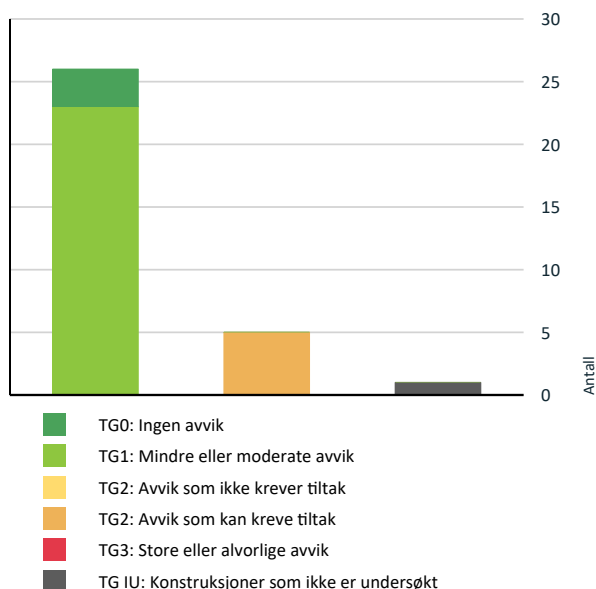

Vil du vite mer om tilstandsgrader? Se side 4.

TG 2 AVVIK SOM KAN KREVE TILTAK

- [Utvendig > Veggkonstruksjon](#) [Gå til side](#)
- [Tekniske installasjoner > Elektrisk anlegg](#) [Gå til side](#)
- [Tomteforhold > Terrengforhold](#) [Gå til side](#)
- [Våtrom > 1 Etasje > Bad > Sluk, membran og tettesjikt](#) [Gå til side](#)
- [Spesialrom > 2 Etasje > Toalettrom > Overflater og konstruksjon](#) [Gå til side](#)

Spesielt for dette oppdraget/rapporten

Det må forventes noe overflatebehandling ved et eierskifte.

Standardprodukt inneholder tilstandskontroll av hovedhuset - kontroll av tilleggsbygninger er tilleggstjenester, i denne rapporten er tilleggsbygninger slik som garasje kun beskrevet og medtatt i areal, men ikke tilstandsvurdert. Dersom areal er av stor betydning for kjøper anbefales at det gjennomføres en "laser-scanning" av boligen.

Konstruksjoner over terreng er besiktiget fra bakkenivå. Varme og lydisolering er ikke kontrollert i konstruksjonen, men antas å være utført i hht. byggeårets normer og krav.

Dersom oppdragsgiver vil påklage takstrappen eller finner den uklar, må dette skriftlig meddeles innen 7 dager etter at rapporten er mottatt av oppdragsgiver. Dette gjelder selv om/også når selger benytter en eiendomsmegler.

Oppsummering av avvik

Vil du vite mer? Se på rommet eller bygningsdelen senere i rapporten.

Kjedehus

TG IU KONSTRUKSJONER SOM IKKE ER UNDERSØKT

- [Utvendig > Takkonstruksjon/Loft](#) [Gå til side](#)

Tilstandsrapport

KJEDEHUS



Byggeår

2023

Kommentar

Iflg. ambitia

Anvendelse

Benyttes til bolig

UTVENDIG

1 TG 1 Takteking

Punktet må sees i sammenheng med Takkonstruksjon/Loft

Taktekkingen er av pappshingel. Taket er besiktiget fra bakkenivå. Siden taket (takkonstruksjon, takteking og skorstein) kun er observert fra bakkenivå, er vurderingen begrenset av dette. Det er ikke sikkerhetsmessig forsvarlig å bevege seg ut på taket eller observere fra stige. Selv om det ikke er avdekket skader under befaringen, betyr ikke dette at det ikke foreligger skader som en besiktigelse på taket kan avdekke. Vær oppmerksom på denne risikoen. En undersøkelse av taket kan utføres av en fagperson under tilstrekkelige sikkerhetsforhold.

1 TG 1 Nedløp og beslag

Takrenner og nedløp i stål/blekk.

1 TG 2 Veggkonstruksjon

Veggene har bindingsverkskonstruksjon fra byggeår. Fasade/kledning har liggende bordkledning.

Vurdering av avvik:

- Det er ingen eller liten lufting i nedre kant av kledning mot grunnmur.
- Det er ingen musesperre i nedre kant av konstruksjon.

Lite glippe mellom panel og lekter bak panelen.

Konsekvens/tiltak

- Musesperre må etableres.
- Det bør foretas tiltak for å bedre lufting av kledningen.

Avvikene gir grunn til å overvåke forholdet nøye for å unngå større skade eller følgeskader. Nedsatt levetid kan forekomme. Oppussing/rehabiliteringer må påregnes. Musesperre må etableres for å hindre skadedyr.

Tilstandsrapport



TG II Takkonstruksjon/Loft

Punktet må sees i sammenheng med Taktekking

Takkonstruksjonen har sperrekonstruksjon.

Vurdering av avvik:

- Hele takkonstruksjonen er gjenbygget. Det er ingen mulighet til vurdering utover alder og observasjoner fra underliggende etg.

Konsekvens/tiltak

- Det må gjennomføres ytterligere undersøkelser.
- Innhent dokumentasjon, om mulig.

Avvikene gir grunn til å overvåke forholdet nøye for å unngå større skade eller følgeskader.

TG 1 Vinduer

Bygningen har malte trevinduer med 3-lags glass.



TG 1 Dører

Bygningen har malt hovedytterdør og malt balkongdør i tre.

TG 1 Balkonger, terrasser og rom under balkonger

Terrasse på ca. 35 m² med adkomst fra stue.

INNVENDIG

TG 1 Overflater

Innvendig er det gulv av parkett, belegg og fliser. Veggene har malte plater. Innvendige tak har malte plater.

Tilstandsrapport

TG 1 Etasjeskille/gulv mot grunn

Etasjeskiller er av trebjelkelag. Det er målt 1-5 mm høydeforskjell igjennom boligen, ikke målt bak sofaer, senger, innredninger etc.

TG 0 Radon

Ut fra ferdigattest/brukstillatelse er gitt skal det være radonsperre montert.

TG 1 Pipe og ildsted

Boligen har isolert stålpipe. Det anbefales på spesifikk grunnlag kontroll av ildsteder ved jevne mellomrom fra godkjent brann/feievesen.



TG 1 Innvendige trapper

Boligen har malt tretrapp.



TG 1 Innvendige dører

Innvendig har boligen malte glatte dører.

VÅTROM

1 ETASJE > BAD

Generell

Aktuell byggeforskrift er teknisk forskrift 2017. Dokumentasjon: ingen dokumentasjon.

Bad med flisbelagte flater og gulvvarme, vegghengt toalett, servant, dusj og opplegg for vaskemaskin. Hvit glatt innredning.

Tilstandsrapport



1 ETASJE > BAD

TG 1 Overflater vegger og himling

Veggene har fliser. Taket er malt. Downligts.

1 ETASJE > BAD

TG 1 Overflater Gulv

Gulvet er flislagt. Rommet har elektriske varmekabler. Fall mot sluk er målt til 30 mm

1 ETASJE > BAD

TG 2 Sluk, membran og tettesjikt

Det er plastsluk og ukjent tettesjikt/membran.

Vurdering av avvik:

- Rommet er et våtrom hvor det ved etablering var krav om "uavhengig kontroll", men det foreligger ingen dokumentasjon på at det er utført "uavhengig kontroll".

Ikke synlig membran i sluk. Ingen dokumentasjon på våtrommet. Usikkert bruk av type membran etc

Konsekvens/tiltak

- Innhent dokumentasjon, om mulig.

Dokumentasjon må foreligge for å lukke avviket i NS3600, Det må foreligge dokumentasjon, prosjektering, FDV (produktdatablader) dokumentasjon på produkter samt dokumentasjon som kontrollerklæringer fra utførende. Ved feil utførelse eller ikke dokumentert utførelse kan det ikke fastslås oppbyggingsmetode eller riktighet av skjulte konstruksjoner. Ved feil oppbygging eller bruk av produkter samt produkter som ikke er tilhørende til hverandre kan dette nedkorte levetid/brukstid samt gi økt fare for vannskader.



1 ETASJE > BAD

TG 1 Sanitærutstyr og innredning

Rommet har innredning med nedfelt servant, veggmontert toalett, dusjvegger/hjørne og opplegg for vaskemaskin.

Tilstandsrapport

1 ETASJE > BAD

TG 1 Ventilasjon

Det er balansert ventilasjon.

1 ETASJE > BAD

TG 0 Tilliggende konstruksjoner våtrom

Hulltaking er foretatt uten å påvise unormale forhold. Hulltaking er foretatt ved/i Soverom. Det bemerkes at undersøkelsene/hulltagningen kun er en punktvis stikkprøve på et område av konstruksjon, dvs. at skader i andre deler av konstruksjonen ikke kan utelukkes.

KJØKKEN

2 ETASJE > KJØKKEN

TG 1 Overflater og innredning

Hvitt glatt kjøkken med laminert benkeplate. Integriert keramisk koketopp, komfyr, mikro og kjøleskap med fryser. Oppvaskkum og integriert oppvaskmaskin.



2 ETASJE > KJØKKEN

TG 1 Avtrekk

Det er kjøkkenventilator med avtrekk ut.

SPESIALROM

2 ETASJE > TOALETTROM

TG 2 Overflater og konstruksjon

Toalettrom med toalett og servant.

Vurdering av avvik:

- Det er ikke påvist tilfredsstillende løsning for å synliggjøre lekkasje fra innebygget sisterner.

Det skal være mulig å oppdage eller sikre lekkasjevann fra innebygget sisternen for å begrense eventuelt skadeomfang.

Konsekvens/tiltak

- Det må gjøres tiltak for å lukke avviket.

Ved lekkasje som ikke synliggjøres kan dette medføre vannskader på badet samt tilstøtende konstruksjoner, samt vann gir gode vekstvilkår for sopp og råteskader. Det må etableres mulighet for synliggjøring av lekkasjevann ved innebygget sisternen.

Tilstandsrapport



TEKNISKE INSTALLASJONER

TG 1 Vannledninger

Innvendige vannledninger er av plast (rør i rør). Det er besiktiget i rørskap. Det er ikke påvist feil ved anlegget, men merk at takstingeniør ikke er VVS fagmann og kontrollen er begrenset til det visuelle. Egen kontroll med vvs fagkyndig anbefales.



TG 1 Avløpsrør

Det er avløpsrør av plast. Ingen symptomer på brudd, men vær oppmerksom på at dette er en risikokonstruksjon. Ingen dokumentasjon eller kjennskap til utførelse på vannrør. Eldre vannrør og koblinger, med nedsatt levetid etc.

TG 1 Ventilasjon

Boligen har balansert ventilasjon.



TG 1 Varmtvannstank

Varmtvannstanken er på ca. 200 liter.

Tilstandsrapport

IG 2 Elektrisk anlegg

Dette er en forenklet kontroll begrenset til de spørsmål og undersøkelser som forskrift til avhendingslova (tryggere bolighandel) § 2-18 inneholder. Dette kan ikke sammenlignes med en kontroll utført av offentlig myndighet (Det lokale eltilsyn) eller registrert elektrovirksomhet, og en bygnings sakkyndig har verken kompetanse eller lov til å foreta en slik kontroll.

Tilstandsgraden er vurdert ut fra den forenklete og begrensede kontrollen som forskriften inneholder. El-anlegget kan ha feil og mangler som en slik forenklet undersøkelse ikke vil avdekke. Vær derfor oppmerksom på denne risikoen, og søk videre veiledning eller få en fullstendig kontroll utført av registrert elektrovirksomhet.

Automatsikringer, skap plassert i tek. rom i 2 etg.

1. Foreligger det eltilsynsrapport de siste 5 år, og det er ikke foretatt arbeid på anlegget etter denne, utenom retting av eventuelle avvik i eltilsynsrapport (dvs en el-tilsynsrapport uten avvik)?
Nei

Spørsmål til eier

2. Når ble det elektriske anlegget installert eller sist gang totalt rehabilitert (årstall)? Med totalt rehabilitert menes fullstendig utskiftet anlegg fra inntakssikring og videre.
2023
3. Er alle elektriske arbeider/anlegg i boligen utført av en registrert elektroinstallasjonsvirksomhet?
Ja
4. Er det elektriske anlegget utført eller er det foretatt tilleggsarbeider på det elektriske anlegget etter 1.1.1999?
Ja
Eksisterer det samsvarserklæring?
Nei
5. Foreligger det kontrollrapport fra offentlig myndighet – Det Lokale Eltilsyn (DLE) eller eventuelt andre tilsvarende kontrollinstanser med avvik som ikke er utbedret eller kontrollen er over 5 år?
Nei
6. Forekommer det ofte at sikringene løses ut?
Nei
7. Har det vært brann, branntilløp eller varmgang (for eksempel termiske skader på deksler, kontaktpunkter eller lignende) i boligens elektriske anlegg?
Nei

Generelt om anlegget

8. Er det tegn til at det har vært termiske skader (tegn på varmgang) på kabler, brytere, downlights, stikkontakter og elektrisk utstyr? Sjekk samtidig tilstanden på elektrisk tilkobling av varmtvannsbereder, jamfør eget punkt under varmtvannstank
Nei
9. Er der synlig defekter på kabler eller er disse ikke tilstrekkelig festet?
Nei

Inntak og sikringsskap

10. Er det tegn på at kabelinnføringer og hull i inntak og sikringsskap ikke er tette, så langt dette er mulig å sjekke uten å fjerne kapslinger?
Nei
11. Finnes det kursfortegnelse, og er den i samsvar med antall sikringer?
Ja
12. Foreta en helhetsvurdering av det elektriske anlegget, dets alder, allmenne tilstand og fare for liv og helse. Bør det elektriske anlegget ha en utvidet el-kontroll?
Ja MERK; Det er eiers plikt å sørge for at det elektriske anlegget til en hver tid er godkjent. Takstmannen er ikke el. fagkyndig. Det anbefales nærmere kontroll av el. anlegget av godkjent el. installatør pga. alder og manglete dokumentasjon på anlegget.

Tilstandsrapport



TG 0 Branntekniske forhold

Dette er en forenklet kontroll begrenset til de spørsmål som fremkommer under. Tilstandsgraden er basert på retningslinjer til disse spørsmålene i bransjestandarden NS3600. Dette kan ikke sammenlignes med en fullstendig kontroll av branntekniske forhold av offentlig myndighet, eller en vurdering av boligens branntekniske forhold eller prosjektering fra en rådgiver med spesialkompetanse. En bygningsakkyndig har verken kompetanse til å gi slik veiledning eller lov til å foreta en slik kontroll.

Tilstandsgraden er vurdert ut fra den forenklete og begrensede kontrollen. Det kan være feil og mangler om branntekniske forhold som en slik forenklet undersøkelse ikke vil avdekke. Vær derfor oppmerksom på denne risikoen, og søk videre veiledning eller rådgivning.

<https://dibk.no/regelverk/byggteknisk-forskrift-tek17/11/i/11-3/>

Lovpålagte røykvarslere og brannslukningsutstyr skal følge boligen ved salg/overtagelse.

Det skal være minst én detektor eller røykvarsler i hver etasje, som skal dekke kjøkken, stue, sone utenfor soverom og sone utenfor tekniske rom. Alarmen skal kunne høres tydelig på oppholdsrom og soverom når dørene mellom rommene er lukket.

Det skal være minst ett slokkeutstyr (pulver, skum vann) som kan brukes i alle rom. Pulverapparat og skumapparat anbefales ekstern kontroll/service hvert 5. år

1. Er det mangler på røykvarsler i boligen iht. forskriftskrav på søknadstidspunktet, men minst Byggeforskrift 1985?
Nei
2. Er det skader på røykvarslere?
Nei
3. Er det skader på brannslukningsutstyr eller er apparatet eldre enn 10 år?
Nei
4. Er det mangler for brannslukningsutstyr i boligen iht. forskriftskrav på søknadstidspunktet, men minst Byggeforskrift 1985?
Nei

TOMTEFORHOLD

Byggegrunn

Det er byggegrunn av fjell. Opplysninger om grunn er antagelser. Det presiseres at det ikke er foretatt noen geotekniske undersøkelser. Det er derfor svært begrenset mulighet for kontroll av byggegrunn og stabilitet i masser.

TG 1 Fuktsikring og drenering

Dreneringen er fra 2023. Ukjent drenering/type drenering.

TG 1 Grunnmur og fundamenter

Støpt dekke på grunn.

Tilstandsrapport

TG 2 Terrengforhold

Flat tomt som er opparbeidet rundt boligen.

Vurdering av avvik:

- Det er påvist dårlig fall eller flatt terreng inn mot grunnmur og dermed muligheter for større vannansamlinger.

Konsekvens/tiltak

- Ytterligere undersøkelser anbefales.
- Det bør foretas terrengjusteringer.

Det vises til vedlegg/risikorapport til denne rapporten. Terrengfall inn mot bygninger gir økt fuktbelastning, terrengjusteringer må foretas for å lukke avviket.

TG 1 Utvendige vann- og avløpsledninger

Utvendige avløpsrør er av ukjent type Utvendige vannledninger er av ukjent type Det er offentlig avløp via private stikkledninger og er fra 2023.

Konklusjon og markedsvurdering

Formål med takseringen: Salg

Hovedbyggets BRA/BRA-i

109 m²/104 m²

Kjedehus: Bod, Gang, 3 Soverom, Bad, Stue, Kjøkken, Toalettrom, Teknisk rom

Detaljert oppstilling over areal finnes i rapporten.

Markedsverdi

Kr 4 500 000

Vurdering av hva verdien er i det åpne eiendomsmarkedet på vurderingstidspunkt. I tilfelle det er andel fellesgjeld/fellesformue, borett, bruksrett eller festet tomt, er det gjort fradrag/tillegg for dette.

Les mer om markedsverdi på siste side i rapporten.

Teknisk verdi bygninger, med tomteverdi

Kr 4 600 000

Kostnaden ved å oppføre et tilsvarende bygg i henhold til dagens lovverk, med fradrag for utidsmessighet, elde, vedlikeholds mangler, gjenstående arbeider, tilstandssvekkelser og forskriftsmangler.

Les mer om teknisk verdi på siste side i rapporten.

Markedsverdi

4 500 000

Konklusjon markedsverdi

4 500 000

Markedsvurdering

Markedsverdi er satt ut ifra hva som kan forventes på dagens marked tatt i betraktning: standard, størrelse og beliggenhet.

Markedsverdien gir inntrykk av hva som etter takstmansens skjønn, kan forventes for eiendommen i dagens marked, størrelse, standard og beliggenhet tatt i betraktning. Som grunnlag for å sette verdien er det benyttet bla. systemet Eiendomsverdi.

Takstmansens egne erfaringer i markedet er imidlertid mest vektlagt. En måling av prisvariasjon i utvalget som har vært i markedet siste året indikerer relativt god presisjon i verdiansettelsen. Det gjøres oppmerksom på at panteattest ikke er innhentet for eiendommen og at det derfor ikke er kjent om denne inneholder opplysninger om forhold som har betydning for taksten.

Bør være lett omsettelig i dagens marked.

Sammenlignbare salg

EIENDOM	SALGSDATO	PRISANT	PRIS	FELLESgj.	TOTALPRIS	M ² PRIS
1 Spireavegen 59 ,2150 ÅRNES 99 m ² 2021 3 sov	10-10-2023	4 050 000	3 950 000		3 950 000	39 899
2 Spireavegen 18 ,2150 ÅRNES 123 m ² 2014 4 sov	08-11-2022	4 500 000	4 250 000		4 250 000	34 553
3 Myrullvegen 1 ,2150 ÅRNES 103 m ² 1976 2 sov	12-06-2024	3 190 000	3 050 000		3 050 000	29 612
4 Røsslyngvegen 4 ,2150 ÅRNES 107 m ² 1976 3 sov	14-01-2024	3 100 000	3 100 000		3 100 000	28 972
5 Moserabben 31 ,2150 ÅRNES 118 m ² 1977 3 sov	25-08-2024	3 150 000	3 180 000		3 180 000	26 949
6 Velvangvegen 202 ,2150 ÅRNES 153 m ² 1967 3 sov	19-09-2024	3 150 000	3 300 000		3 300 000	21 569
7 Konglevegen 1 ,2150 ÅRNES 172 m ² 1984 3 sov	20-11-2024	3 790 000	3 650 000		3 650 000	21 221
8 Moserabben 2 ,2150 ÅRNES 210 m ² 1977 3 sov	14-11-2024	3 290 000	3 300 000		3 300 000	15 714

Om sammenlignbare salg

Utvalget er i utgangspunktet basert på likhetskriterier i forhold til den takserte boligen, men merk at det likevel kan være betydelige forskjeller i eksempel byggeår, arealer, soverom, beliggenhet, solforhold, utsyn mm. I tillegg vil det også kunne være store forskjeller i teknisk standard på de sammenlignbare boligene. Utvalget vil også kunne inneholde omsetningspriser som går vesentlig tilbake i tid. De ovennevnte forskjeller vil derfor være vurdert av takstmann og korrigert for i fastsettelsen basert på en skjønnsmessig vurdering av markedsverdi.

Beregninger

Årlige kostnader

Felleskostnader inkluderer snørydding, generelt vedlikehold, felles arealer m.m.	Kr.	9 000
Kommunale avgifter, antatt sum.	Kr.	15 000
Sum Årlige kostnader (Avrundet)	Kr.	24 000

Teknisk verdi bygninger

Kjedehus

Normale byggekostnader (utregnet som for nybygg)	Kr.	3 850 000
Fradrag (utidsmessighet, elde, vedlikeholdsmangler, gjenstående arbeider, svekkelser og forskriftsmangler)	Kr.	- 60 000
Sum teknisk verdi - Kjedehus	Kr.	3 790 000

Sum teknisk verdi bygninger	Kr.	3 790 000
------------------------------------	------------	------------------

Tomteverdi

Tomteverdi er en beregnet verdi for tomten slik den fremstår på befaringstidspunktet. Tomteverdien består av normal tomtekostnad i det aktuelle området og en vurdert verdi for beliggenhet. Normal tomtekostnad fremkommer ved å beregne teknisk verdi for råtomt, infrastruktur på tomten samt opparbeiding / beplantning, arrondering av terrenget og markedstilpasning for beliggenhet.

Normal tomteverdi	Kr.	800 000
Beregnet tomteverdi	Kr.	800 000

Kommentar

Tomteverdi er en beregnet verdi for tomten slik den fremstår på befaringstidspunktet. Tomteverdien består av normal tomtekostnad og en vurdert verdi for attraktivitet og beliggenhet. Normal tomtekostnad fremkommer ved å beregne teknisk verdi for råtomt, inkl. tilknytning, infrastruktur på tomten samt opparbeiding / beplantning, arrondering terreng etc. Markedstilpasning for attraktivitet / beliggenhet er en vurdering av tomtens og eiendommens beliggenhet.

Tomteverdi og teknisk verdi bygninger

Tomteverdi og teknisk verdi bygninger for det aktuelle takstobjektet (Avrundet)	Kr.	4 600 000
--	------------	------------------

Arealer, byggetegninger og brannceller

Standard gjeldende fra 01.01.2024

Arealmålinger og arealoppsett er basert på Norsk standard 3940:2023 Areal- og volum-beregninger av bygninger. Arealet gjelder for tidspunktet da boligen ble målt

Hva er måleverdig areal?

Arealet i rommet må ha minst 1,90 m fri høyde over gulvet og minst bredde på 0,60 m. Et loft med skråtak vil for eksempel bare få registrert målbart areal der høyden er minst 1,90 m og bredden minst 0,60 m. Rommet må ha en dør eller luke, og gangbart gulv.

Hva er bruksareal?

BRA = BRA-i + BRA-e + BRA-b

Bruksarealet for bygningen er bruttoarealet minus arealet som opptas av yttervegger.

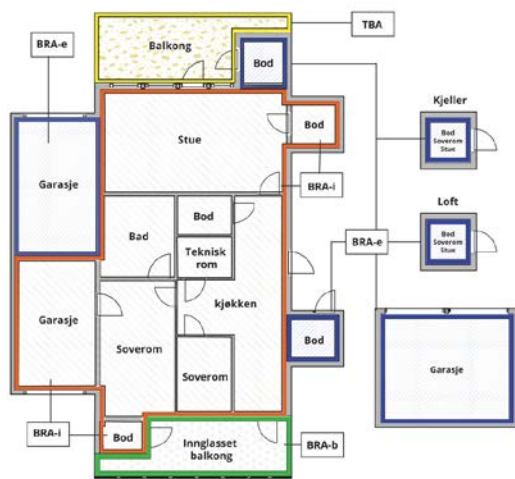

Internt bruksareal (BRA-i)	Arealet innenfor boenheten(e)
Eksternt bruksareal (BRA-e)	Arealet av alle rom utenfor boenheten(e) og som tilhører denne, slik som for eksempel boden
Innglasset balkong mv (BRA-b)	Arealet av innglasset balkong, veranda eller altan når denne er tilknyttet boenheten(e)
Terrasse- og balkongareal (TBA)	Arealet av terrasser, åpne balkonger og åpen altan tilknyttet boenheten(e)

Gulvareal (GUA)
Er sum av BRA (bruksareal) og ALH (areal med lav takhøyde).
Areal med lav takhøyde (ALH) er ikke måleverdig areal, som skyldes skråtak og lav himlingshøyde.

GUA kan opplyses i markedsføring der det er aktuelt for den konkrete boligen og kun sammen med BRA-i, for eksempel der gulvflaten har en verdi og har funksjon ved møblering og bruk av rommene. Ikke innredet areal som kaldloft, måles og oppgis normalt ikke.

Arealet kan ikke alltid fastsettes nøyaktig

Areal kan være komplisert eller umulig å måle opp nøyaktig fordi det er vanskelig å fastslå tykkelsen på innervegger, skjevheter i og utforming av bygningskonstruksjoner som karnapp, buer og vinkler som ikke er rette, åpne rom over flere etasjer og så videre.

Eiendommens markedsverdi kan ikke baseres på en matematisk beregning basert på antall kvadratmeter opplyst i rapporten. Opplysninger om areal kan altså ikke alene benyttes for å beregne eiendommens verdi.

Den bygningsakkyndige kan avdekke eventuelle bruksendringer og avvik i branncelleinndeling

Den bygningsakkyndige ser på byggetegninger hvis de er tilgjengelige og dette er en del av oppdraget, og vurderer bruken av boligen opp mot tegningene. Hvis den bygningsakkyndige avdekker at en bolig ikke ser ut til å være delt opp i brannceller etter kravene i byggt teknisk forskrift på befaringstidspunktet, skal det opplyses om dette.

Reglene om bruksendring og brannceller kan være kompliserte. Søk videre faglige råd om rapporten ikke gir deg svar. Den bygningsakkyndige kan ikke vurdere og svare på alle spørsmål, og kan heller ikke vite om kommunen kan gi unntak for kravene som gjelder. [Vil du vite mer?](#)

Om brannceller

En branncelle er hele eller avgrensede deler av en bygning hvor en brann fritt kan utvikle seg uten at den kan spre seg til andre bygninger eller andre deler av bygningen i løpet av en fastsatt tid.

Om bruksendring

Bruksendring er å endre bruken av et rom fra en tillatt bruk til en annen. Dette kan kreve søknad og tillatelse, for eksempel hvis du endrer et rom fra bod til soverom eller arbeidsrom, eller hvis du endrer en bolig til to separate boliger.

Rom for varig opphold har krav til takhøyde, romstørrelse, rømningsvei og lysforhold som må være oppfylt. Du kan søke kommunen om unntak for kravene, men kan ikke regne med å få unntak for krav som går på helse og sikkerhet, for eksempel krav til rømningsvei.

Bruksendring som krever godkjenning, og som ikke er søkt bruksendret, er ulovlig. Kommunen kan etter plan- og bygningsloven kapittel 32 forfølge overtredelser. Kommunen kan pålegge deg å avslutte den ulovlige bruken, eventuelt å rette eller tilbakeføre rommet til godkjent bruk.

Arealer

Kjedehus

Ny arealstandard

Etasje	Bruksareal BRA m ²			SUM	Terrasse- og balkongareal (TBA)
	Internt bruksareal (BRA-i)	Eksternt bruksareal (BRA-e)	Innglasset balkong (BRA-b)		
1 Etasje	52	5		57	
2 Etasje	52			52	35
SUM	104	5			35
SUM BRA	109				

Romfordeling

Etasje	Internt bruksareal (BRA-i)	Eksternt bruksareal (BRA-e)	Innglasset balkong (BRA-b)
1 Etasje	Gang, Soverom, Soverom 2, Soverom 3, Bad	Bod	
2 Etasje	Stue, Kjøkken, Toalettrom, Teknisk rom		

Kommentar

Fra 01.01.2024 gleder nye regler for arealmåling. Begrepene P-rom og S-rom forsvinner og erstattes med nye arealbegreper, BRA-i, BRA-e og BRA-b. Frem til annet blir bestemt vil det opereres med begge arealbegrepene i rapporten. Areal i denne rapporten er målt etter de nye reglene NS 3940:2023.

Presiseringer for enkelte arealbegreper og definisjoner i forbindelse med arealmåling ved omsetning og/eller verdisetting av boenheter er beskrevet i NS 3940:2023 tillegg A. Areal oppgis i hele kvadratmeter i rapporten, og gjelder for det tidspunkt oppmålingen fant sted. Frem til ny forskrift foreligger vil det i en overgangsperiode også de "gamle" arealbegrepene P-ROM og S-ROM benyttes. Fordeling mellom disse er basert på retningslinjene og takstmannens eget skjønn. En bruksendring av et rom kan ha betydning for hvilken kategori rommet tilhører. Det samme gjelder BRA-i og BRA-e.

Rommens bruk kan være i strid med byggeforskriftene selv om de er måleverdige. Det er ingen forutsetning at rom medtatt i P-areale eller BRA-i arealet oppfyller krav i byggeforskrifter til varig opphold. I hovedsak er det dagens bruk av rommet på befaringstidspunktet som bestemmer betegnelsen, og om de defineres som BRA-i, BRA-e eller (P-rom eller S-rom), uavhengig av hva som er godkjent av bygningsmyndighetene. Dette betyr at rommene kan defineres både som BRA-i og BRA-e (P-rom og S-rom) selv om de er i strid med byggeforskriftene. Dersom arealer er av stor betydning for kjøper anbefales en laser-scanning/kontrollmåling av boligen før kjøp.

Avvik kan forekomme grunnet boligens utforming.
Fravikelse av NS 3940 kan forekomme på bakgrunn av skjønn.

Lovlighet

Byggetegninger

Det foreligger ikke tegninger

Kommentar: Tegninger er ikke forelagt før befaringstidspunktet. Om boligen er ombygget kan det pålegges rivning/ny søknad.

Brannceller

Er det påvist synlige tegn på avvik i branncelleinndeling ut ifra dagens byggteknisk forskrift? Ja Nei

Nyere håndverkstjenester

Er det ifølge eier utført håndverkstjenester på boligen siste 5 år? Ja Nei

Krav for rom til varig opphold

Er det påvist avvik i forhold til rømningsvei, dagslysflate eller takhøyde? Ja Nei

Kommentar:

Total fordeling mellom P-ROM og S-ROM

Tabellen under viser fordelingen av P-ROM og S-ROM etter veiledningen til NS 3940: 2012. Dette er til informasjon og til sammenligning. Tallene er omtrentlige, kan avvike fra faktiske målinger og er ikke juridisk bindende

	P-ROM(m2)	S-ROM(m2)
Kjedehus	100	9

Befarings - og eiendomsopplysninger

Befaring

Dato	Til stede	Rolle
14.3.2025	Gunnar Mårdalen	Takstingeniør
	Anders Rudseter	Rekvirent
	Bethina Sandbekkbråten Moen	Rekvirent

Matrikkeldata

Kommune	gnr.	bnr.	fnr.	snr.	Areal	Kilde	Eieforhold
3228 NES	175	456		24	8631.8 m ²	Iflg. seeiendom.no	Eiet

Adresse

Spireavegen 49

Hjemmelshaver

Rudseter Anders, Moen Bethina Sandbekkbråten

Eierandel

1369 / 32318

Eiendomsopplysninger

Beliggenhet

Boligen ligger med kort vei til skole, barnehage, marka, Årnes sentrum, offentlig kommunikasjon m.m.

Adkomstvei

Privat via offentlig adkomst.

Tilknytning vann

Privat vann. Årnes vannverk.

ÅRNES VANNVERK SA

Årnes Vannverk SA ble stiftet i 1909, og er blant de eldste vannverkene i landet. Årnes Vannverk SA er i dag det største vannverket som er organisert som et sameieforetak. At vannverket er et sameieforetak, betyr at når du søker og får innlagt vann, blir du automatisk andelseier av Årnes Vannverk SA.

Årnes Vannverk SA har til formål å forsyne sine andelseierne med drikkevann, i områder der vannverket har forsyningsplikt. Vannverket drives til selvkost, med allmenntilgitt formål som basis.

Tilknytning avløp

Eiendommen er tilknyttet offentlig avløp iflg. rekviert via private stikk- og fellesledninger. Private ledninger vedlikeholdes for eiers (Borettslagets/sameiets) regning.

For private fellesledninger er der normalt tilknyttet solidarisk vedlikeholdsplikt.

Regulering

Se kommunens planer i området

Om tomten

Opparbeidet med plenarealer, carport, gruset gårdsplass m.m.

Tinglyste/andre forhold

Eier/rekviert bes lese takstdokumentet før bruk for å avdekke eventuelle feil eller mangler. Takstmannen har ikke undersøkt/vurdert regulering eller andre forhold i bygningsetaten, forøvrig ingen spesielle forhold takstmannen ble gjort kjent med på befaringen. For eventuelt andre servitutter/ bestemmelser på seksjonen/eiendommen henvises til Statens kartverk ved Tinglysningen, tlf: 32118800. For spesielle forhold i sameiet vises det til vedtekter, årsberetning og husordensregler samt punkter under "konstruksjoner og innvendige forhold".

Kilder og vedlegg

Dokumenter

Beskrivelse	Dato	Kommentar	Status	Sider	Vedlagt
Egenerklæring	14.03.2025		Gjennomgått		Nei
Tegninger	14.03.2025		Gjennomgått		Nei
Rekvirent	14.03.2025		Gjennomgått		Nei
Eiendomsverdi.no	14.03.2025		Gjennomgått		Nei
Statens Kartverk	14.03.2025		Gjennomgått		Nei
Brukstillat./ferdigatt.	14.03.2025		Gjennomgått		Nei
Risikorapport	14.03.2025	Risikorapport vedlagt til denne rapporten.	Gjennomgått		Ja

Revisjoner

Versjon	Dato	Kommentar
1	14.03.2025	

Tilstandsrapportens avgrensninger

STRUKTUR•REFERANSENIVÅ•TILSTANDSGRADER

- Rapporten er basert på innholdskrav i Forskrift til avhendingslova (tryggere bolighandel). Formålet er å gi en tilstandsanalyse til bruk for den som bestiller og/eller i et salg til forbruker, og ikke for andre tredjeparter. Rapportens struktur, metode og begrepsbruk følger i hovedsak Norsk Standard NS 3600:2018 (Teknisk tilstandsanalyse ved omsetning av bolig), samt Takstbransjens retningslinjer for arealmåling når det gjelder fordeling mellom P-areal og S-areal.
- Tilbakeholdt eller uriktig informasjon som har betydning for vurderingen, er ikke bygningssakkyndiges ansvar. Rapporten beskriver avvik, altså en tilstand som er dårligere enn referansenivået. Rapporten framhever normalt ikke positive sider ved boligen ut over det som fremgår av tilstandsgradene.
- Tilstanden angis i rapporten og gir uttrykk for en gitt forventet tilstand blant annet vurdert ut fra alder og normal bruk slik:

i) **Tilstandsgrad 0, TG0:** Ingen avvik eller skader. I tillegg må bygningsdelen være tilnærmet ny, mindre enn 5 år, og det foreligger dokumentasjon på faglig god utførelse.

ii) **Tilstandsgrad 1, TG1:** Mindre avvik. Normal slitasje. Strakstiltak ikke nødvendig. TG1 kan gis når bygningsdelen er tilnærmet ny og det ikke foreligger dokumentasjon på faglig god utførelse.

iii) **Tilstandsgrad 2, TG2:** Vesentlige avvik, og mindre avvik som etter NS 3600 gir TG 2, men som ikke nødvendigvis krever umiddelbare tiltak. I denne rapporten kan TG2 i Rapportsammendrag være inndelt i TG2 som krever tiltak og de som ikke krever umiddelbare tiltak. Konstruksjonen har normalt enten feil utførelse, en skade eller symptomer på skade, sterk slitasje eller nedsatt funksjon. Vedlikehold eller tiltak trengs i nær fremtid, det er grunn til å varsle fare for skader på grunn av alder eller overvåke spesielt på grunn av fare for større skade eller følgeskade. For skjulte konstruksjoner vil alder i seg selv være et symptom som kan gi TG2. For synlige konstruksjoner kan alder sammen med andre symptomer og momenter gi TG2. Avvik under TG2 kan gis sjablongmessig anslag.

iv) **Tilstandsgrad 3, TG3:** Store eller alvorlige avvik. Kraftige symptomer på forhold som man må regne med trenger utbedring straks eller innen kort tid. Påvist funksjonssvikt eller sammenbrudd. Avvik under TG3 skal gis sjablongmessig anslag.

v) **Tilstandsgrad TGiu:** Ikke undersøkt/ikke tilgjengelig for undersøkelse.

- Ved TG0 og TG1 gis det normalt ingen begrunnelse for valg av tilstandsgrad, fordi bygningen eller bygningsdelen da bare har normal slitasje. For anbefalte tiltak ved TG2 og TG3 må bruker av rapporten vurdere om tiltakene er nødvendige og lønnsomme. Hva det vil koste å utbedre rom eller bygningsdeler er et sjablongmessig anslag basert på registrert avvik og angitte tiltak i rapporten. Anslaget er gitt på generelt grunnlag og basert på erfaringstall i seks intervaller, og kan ikke forveksles med en konkret vurdering og tilbud fra en entreprenør eller håndverker. Det må eventuelt innhentes tilbud for en nærmere undersøkelse, og konkret og nøyaktig vurdering av utbedringskostnad. Kostnader til ikke oppdagede avvik/utbedringer/feil kan forekomme. Utbedringskostnad avhenger av personlige preferanser og markedspris på materialer og tjenesteyter.

PRESISERINGER

- Avvik vurderes ut fra tekniske forskrifter på søknadstidspunktet for bygget. Noen bygningsdeler vurderes etter gjeldende teknisk forskrift på befaringstidspunktet. Dette gjelder blant annet:

i) sluk, tettesjikt og fall på bad og vaskerom (våtrom)

ii) Forhold rundt brann, rømming, sikkerhet, for eksempel rekkverkshøyder/åpninger, ulovlige bruksendringer, brannceller mv.

- For skjulte konstruksjoner slik som vann og avløp uten dokumentasjon, er kvalitet og alder vurdert.

- Fastmonterte installasjoner, for eksempel innfelt belysning (downlights), demonteres ikke for å sjekke dampspærren bak. Dette av hensyn til bygningssakkyndiges kompetanse og risikoen for skade.

- Kontroll av fukt i konstruksjonen ved hulltaking i bad og vaskerom (våtrom), rom under terreng (kjelleretasje, underetasje og sokkeletasje) eller andre bygningsdeler skjer etter eiers aksept. Hulltaking av våtrom og rom under terreng kan unntaksvis unnlates, se Forskrift til Avhendingsloven.

- Kontroll av romfunksjoner for P-ROM utføres kun når det ikke foreligger godkjente og byggemeldte tegninger, eller når tegninger ikke stemmer med dagens bruk.

- Bygningssakkyndig gir en forenklet vurdering av branntekniske forhold og elektriske installasjoner i boligen dersom det er mer enn fem år siden sist boligen hadde el-tilsyn. Bygningssakkyndig kan anbefale å konsultere offentlige myndigheter eller kvalifisert elektrofaglig fagperson ved behov for grundigere undersøkelser.

TILLEGGSENDERSØKELSER

Etter avtale kan tilstandsanalysen utvides til også å omfatte tilleggsundersøkelser utover minimumskravet i forskriften.

BEFARINGEN

Rapporten gir en vurdering av byggverk og bygningsdeler som bygningssakkyndig har observert, og som fremkommer av Forskrift til avhendingsloven. Rapporten er likevel ingen garanti for at det ikke kan finnes skjulte feil, skader og mangler. NS 3600:2018 (Teknisk tilstandsanalyse ved omsetning av bolig) har undersøkelsesnivå fra 1 til 3, der undersøkelsesnivå 1 er det laveste og baseres på visuell observasjon. Rapporten baseres på undersøkelsesnivå 1 med få unntak (våtrom og rom under terreng). I praksis betyr dette at gjennomføringen av befaringen begrenses som følger:

- Det utføres kun visuelle observasjoner på tilgjengelige flater uten fysiske inngrep (f.eks. riving).
- Flater som er skjult av snø eller på annen måte ikke er tilgjengelig eller skjult, blir ikke kontrollert. Det foretas ikke funksjonsprøving av bygningsdeler, som isolasjon, piper, ventilasjon, el. anlegg, osv.
- Det gis ingen vurdering av boligens tilbehør, hvite- og brunevarer og annet inventar. Dette gjelder også integrert tilbehør.
- Inspisering av yttertak er basert på det som er synlig, normalt på innsiden fra loftet og utvendig fra stige/bakkenivå. Befaring av tak må være sikkerhetsmessig forsvarlig for å kunne gjennomføres.
- Stikkprøvetakninger er utvalgt tilfeldig og kan innebære kontroll under overflaten med spiss redskap eller lignende.

Tilstandsrapportens avgrensninger

UTTRYKK OG DEFINISJONER

- **Tilstand:** Byggverkets eller bygningsdelens tekniske, funksjonelle eller estetiske status på et gitt tidspunkt.
- **Symptom:** Observerbart forhold som gir indikasjon på hvilken tilstand et byggverk eller en bygningsdel befinner seg i. Benyttes ved beskrivelse av avvik.
- **Skadegjørere:** Zoologiske eller biologiske skadegjørere, i hovedsak råte, sopp og skadedyr.
- **Fuktsøk:** Overflatesøk med egnet søkeutstyr (fuktindikator) eller visuelle observasjoner.
- **Fuktmåling:** Måling av fuktinnhold i materiale eller i bakenforliggende konstruksjon ved bruk av egnet måleutstyr (blant annet hammerelektrode og pigger).
- **Utvidet fuktsøk (hulltaking):** Boring av hull for inspeksjon og fuktmåling i risikoutsatte konstruksjoner, primært i tilstøtende vegger til bad, utforede kjellervegger og eventuelt i oppforede kjellergulv.
- **Normal slitasjegrad:** Forventet nedsliting av materiale i overflaten som er basert på enkle visuelle observasjoner. Kan vurderes sammen med bygningsdelens alder.
- **Forventet gjenværende brukstid:** Anslått tid et byggverk eller en del av et byggverk fortsatt vil være tjenlig for sitt formål (NS3600, Termer og definisjoner punkt 3.9)

AREALBEREGNING FOR BOENHETER

- Areal fastsettes etter Forskrift til avhendingsloven og Norsk Standard 3940 Areal- og volum-beregninger av bygninger fra 2023.
- Areal oppgis i hele kvadratmeter i rapporten, og gjelder for det tidspunkt oppmålingen fant sted.
- **Bruksareal (BRA)** er det måleverdige arealet som er innenfor omsluttete vegger målt i gulvhøyde (bruttoareal minus arealet som opptas av yttervegger). I tillegg til gulvhøyde gjelder regler om fri bredde for at arealet skal være måleverdig, med betydning for BRA av for eksempel loft med skråtak. BRA består av internt bruksareal (BRA-i), eksternt bruksareal (BRA-e) og innglasset balkong mv (BRA-b). Terrasse- og balkongareal (TBA) opplyses der tilstandsrapporten skal benyttes i boligomsetningen og der det er aktuelt. I tillegg kan gulvareal (GUA) og areal med lav takhøyde (ALH) opplyses sammen med BRA der det er aktuelt og en del av oppdraget. Rom skal ha atkomst og gangbart gulv for å kunne regnes som BRA/måleverdig areal.
- Arealet måles og oppgis dersom arealet oppfyller krav til måleverdighet, slik som at arealet må ha minst en bredde på 0,6m og minst en høyde på 1,9 m osv. Et rom kan være i strid med teknisk forskrift og mangle godkjenning hos kommunen for den aktuelle bruken, uten at dette får betydning for om arealet måles og oppgis i tilstandsrapporten. Når arealet måles tas det ikke hensyn til om arealet er lovlig oppført eller om bruken er lovlig, bruksendringer, lysforhold eller andre sikkerhetsmangler.
- Eiendommens markedsverdi kan ikke baseres på en rent matematisk

beregning i forhold til antall kvadratmeter opplyst i rapporten. Opplysninger om areal kan altså ikke alene benyttes for beregning av eiendommens verdi.

- Rom som ligger utenfor boenheten, men som eier har påvist og/eller opplyst at tilhører boenheten, er oppmålt og inkludert i BRA-e. Det er ikke fremvist dokumentasjon på at rommet tilhører boenheten, med mindre dette er angitt særskilt. Rom utenfor boenheten kan omdisponeres av borettslaget/sameiet og dette kan påvirke boligens BRA. Vær oppmerksom på at NS 3940:2023 og eierseksjonsloven har ulik definisjon av fellesareal. Ved arealmåling gjelder NS 3940:2023 som definerer fellesareal slik: "Delen av bygning som brukes av to eller flere bruksenheter eller til bygningens forvaltning, drift eller vedlikehold.
- I en overgangsperiode skal rapporter som benyttes i boligomsetningen eller dersom det er en del av oppdraget også opplyse om fordelingen mellom P-ROM og S-ROM med utgangspunkt i definisjonene som fremkommer av veiledningen til Norsk Standard 3940 Areal- og volum-beregninger av bygninger fra 2012. Fordelingen mellom P-ROM og S-ROM er basert på veiledningen og bygningssakkyndiges eget skjønn. P-ROM er måleverdige rom som benyttes til kort eller langt opphold. S-ROM er måleverdige rom som benyttes til lagring, og tekniske rom. Bruken av et rom på befaringsstidspunktet har betydning for om rommet defineres som P-ROM eller S-ROM. Dette betyr at rommet både kan være i strid med teknisk forskrift og mangle godkjenning i kommunen for den aktuelle bruken, uten at dette vil få betydning for valg av arealkategori.
- Se øvrig informasjon om areal i rapporten, Norsk Standard 3940 (2012 og 2023) og veiledningen til disse.

PERSONVERN

iVerdi AS, bygningssakkyndig og takstforetaket behandler personopplysninger som bygningssakkyndig trenger for å kunne utarbeide rapporten. Personvernerklæring med informasjon om bruk av personopplysninger og dine rettigheter finner du her [Personvernerklæring - iVerdi](#)

DELING AV PERSONOPPLYSNINGER FOR TRYGGERE BOLIGHANDEL OG MULIG RESERVASJON

Norsk takst og deres samarbeidspartnere benytter personopplysninger fra rapporten for analyse- og statistikkformål, samt utvikling og drift av produkter og tjenester for takstbransjen og andre aktører i boligomsetningen. Les mer om dette og hvordan du kan reservere deg på <https://www.norsktakst.no/norsk/om-norsk-takst/personvernerklæring/reservasjon/>

Vendu lager en boliganalyse basert på opplysninger fra rapporten. Les mer om dette og hvordan du kan reservere deg her: <https://samtykke.vendu.no/LM2636>

KLAGEORDNING FOR FORBRUKERE

Er du som forbruker misfornøyd med bygningssakkyndiges arbeid eller opptreden ved taksering av bolig eller fritidshus, se www.takstklagenemd.no for mer informasjon

EGENERKLÆRINGSSKJEMA

Til orientering vil dette skjema være en del av salgsoppgaven

Meglerfirma	
Aktiv EM Arnes	
Oppdragsnr.	
1207250018	
Selger 1 navn	Selger 2 navn
Bethina Sandbekkbråten Moen	Anders Rudseter
Gateadresse	
Spireavegen 49	
Poststed	Postnr
ARNES	2150
Er det dødsbo?	
<input checked="" type="checkbox"/> Nei <input type="checkbox"/> Ja	
Avdødes navn	
Er det salg ved fullmakt?	
<input checked="" type="checkbox"/> Nei <input type="checkbox"/> Ja	
Hjemmelshavers navn	
Har du kjennskap til eiendommen?	
<input type="checkbox"/> Nei <input checked="" type="checkbox"/> Ja	
Når kjøpte du boligen?	
År	2023
Hvor lenge har du eid boligen?	
Antall år	1
Antall måneder	9
Har du bodd i boligen siste 12 måneder?	
<input type="checkbox"/> Nei <input checked="" type="checkbox"/> Ja	
I hvilket forsikringselskap har du tegnet villa/husforsikring?	
Forsikringselskap	
Polise/avtalnr.	

Document reference: 1207250018

Spørsmål for alle typer eiendommer

1 Kjenner du til om det er/har vært feil tilknyttet våtrommene, f.eks. sprekker, lekkasje, råte, lukt eller soppkader?

Nei Ja

Beskrivelse

Sprekk i veggflis og fugemasse i dusjen. Førte til at det rant vann ut av dreneringshull ved toalett og ved dørlist. Dette er blitt fikset.

2 Kjenner du til om det er utført arbeid på bad/våtrom?

Svar

Ja, kun av faglært

Beskrivelse

Murerfirma Frank Fredriksen AS i regi av HedAlm Hus AS byttet ut fliser med sprekk og la ny smøremembran, i tillegg byttet HedAlm hele dørkarmen hvor det hadde oppstått fuktskader på listverk.

Arbeid utført av

Murerfirma Frank Fredriksen AS

2.1 Ble tettesjikt/membran/sluk oppgradert/fornyet?

Nei Ja

Beskrivelse

Membran i dusjhjørnet

2.2 Er arbeidet byggemeldt?

Nei Ja

3 Kjenner du til om det er/har vært tilbakeslag av avløpsvann i sluk eller lignende?

Nei Ja

4 Kjenner du til feil eller om har vært utført arbeid/kontroll på vann/avløp?

Svar

Nei

5 Kjenner du til om det er/har vært problemer med drenering, fuktinnslag, øvrig fukt eller fuktmerker i underetasje/kjeller?

Nei Ja

6 Kjenner du til om det er/har vært utettheter i terrasse/garasje/tak/fasade?

Nei Ja

7 Kjenner du til om det er/har vært problemer med ildsted/skorstein/pipe f.eks. dårlig trekk, sprekker, pålegg, fyringsforbud eller lignende?

Nei Ja

8 Kjenner du til om det er/har vært f.eks. sprekker i mur, skjeve gulv eller lignende?

Nei Ja

9 Kjenner du til om det er/har vært sopp/råteskader/insekter/skadedyr på eiendommen som rotter, mus, maur eller lignende?

Nei Ja

10 Kjenner du til om det er/har vært skjeggkre i boligen?

Nei Ja

11 Kjenner du til om det er/har vært utført arbeid på el-anlegget eller andre installasjoner (f.eks. oljetank, sentralfyr, ventilasjon)?

Svar

Ja, kun av faglært

Beskrivelse

Utført arbeid på alle boligene i sameiet vedr. ventilasjonsanlegg da flere opplevde feil. Dette har blitt kontrollert i etterkant av uavhengig tredjepart (Aurskog Ventilasjon)

Arbeid utført av

HedAlm Hus

11.1 Foreligger det samsvarserklæring (i henhold til forskrift om elektriske lavspenningsanlegg)?

Nei Ja

12 Kjenner du til om det er utført kontroll av el-anlegget og/eller andre installasjoner (f.eks. oljetank, sentralfyr, ventilasjon)?

Nei Ja

Beskrivelse

Det skal utføres kontroll av elektrisk anlegg 31.03.2025.

13 Har du ladeanlegg/ladeboks for elbil i dag?

Nei Ja

- 14 Kjenner du til om ufaglærte har utført arbeid som normalt bør utføres av faglærte, utover det som er nevnt tidligere (f.eks. drenering, murerarbeid, tømrerarbeid etc)?
 Nei Ja
- 15 Er det nedgravd oljetank på eiendommen?
 Nei Ja
- 16 Kjenner du til om det har vært utført arbeid på terrasse/garasje/tak/fasade?
Svar
- 17 Selges eiendommen med utleiedel, leilighet, hybel eller tilsvarende?
 Nei Ja
- 18 Kjenner du til om det er innredet/bruksendret/bygget ut i kjeller eller loft eller andre deler av boligen?
 Nei Ja
- 19 Kjenner du til forslag eller vedtatte reguleringsplaner, andre planer, nabovarsel eller offentlige vedtak som kan medføre endringer i bruken av eiendommen eller av dens omgivelser?
 Nei Ja
- 20 Kjenner du til om det foreligger påbud/heftelser/krav/manglende tillatelser vedrørende eiendommen?
 Nei Ja
- 21 Er det foretatt radonmåling?
 Nei Ja
- 22 Kjenner du til manglende brukstillatelse eller ferdigattest?
 Nei Ja
- 23 Kjenner du til om det foreligger skaderapporter/ tilstandsvurderinger eller utførte målinger?
 Nei Ja
- 24 Er det andre forhold av betydning ved eiendommen som kan være relevant for kjøper å vite om (f.eks. rasfare, tinglyste forhold eller private avtaler)?
 Nei Ja

Spørsmål for bolig i sameie/borettslag/boligaksjeselskap:

- 25 Kjenner du til om sameiet/laget/selskapet er involvert i tvister av noe slag?
 Nei Ja
- 26 Kjenner du til vedtak/forslag til vedtak om forhold vedr. eiendommen som kan medføre økte felleskostnader/økt fellesgjeld?
 Nei Ja
- 27 Kjenner du til om det er/har vært sopp/råteskader/insekter/skadedyr i sameiet/laget/selskapet (fellesareal eller i andre boliger) som rotter, mus, maur eller lignende?
 Nei Ja
- 28 Kjenner du til om det er/har vært skjeggkre i sameiet/laget/selskapet (fellesareal eller i andre boliger)?
 Nei Ja

Tilleggs kommentar

Jeg bekrefter at opplysningene er gitt etter beste skjønn. Jeg er kjent med at dersom jeg har gitt ufullstendige, uriktige eller misvisende opplysninger om eiendommen, vil forsikringsselskapet kunne søke hel eller delvis regress for sine utbetalinger eller redusere sitt ansvar helt eller delvis, jfr. vilkår for boligselgerforsikring punkt 7.1 og forsikringsavtaleloven kapittel 4.

Jeg er orientert om mitt mulige ansvar som selger etter avhendingsloven, eventuelt etter kjøpsloven (aksjeboliger), og om forsikringsgiver sitt boligselgerforsikringstilbud.

Jeg er klar over at avtale om forsikring er bindende. Jeg er også klar over at premietilbudet først kan påberopes når boligen er solgt (budaksept). Premietilbudet som er gitt av megler er bindende for forsikringsgiver i 6 – seks – måneder fra oppdragsinngåelse med megler.

Etter dette vil premien og forsikringsvilkårene kunne justeres. Når premietilbudet ikke lenger er bindende for forsikringsselskapet må egenerklæringsskjemaet signeres på nytt og eventuelle endringer påføres. Det vil da være forsikringspremien og forsikringsvilkårene på ny signeringsdato som legges til grunn.

Det kan ikke tegnes boligselgerforsikring ved følgende salg:

- mellom ektefeller eller slektninger i rett oppstigende eller nedstigenede linje, søsken, eller
- mellom personer som bor eller har bodd på boligeiendommen og/eller
- når salget skjer som ledd i sikredes næringsvirksomhet/er en næringsseiendom
- etter at boligeiendommen er lagt ut for salg.
- ved salg av helårs- og fritidsbolig er det krav til at det foreligger tilstandsrapport i henhold til Forskrift til avhendingslova (tryggere bolighandel).

Forsikringsselskapet kan ved skriftlig samtykke akseptere tegning av forsikring også i ovennevnte tilfeller.

Dersom forsikringsselskapet ikke har gitt skriftlig samtykke, kan erstatningen bortfalle.

Ved oppgjørsoppdrag trer forsikringen i kraft når kontrakten er signert av begge parter, begrenset til siste 12 måneder før overtakelse.

Forøvrig oppfordrer selger potensielle kjøpere til å undersøke eiendommen grundig, jf avhendingsloven § 3-10 og kjøpsloven § 20 (aksjeboliger).

Gyldig forsikring forutsetter at det for helårs- og fritidsbolig foreligger tilstandsrapport som er i henhold til Forskrift til avhendingslova (tryggere bolighandel).

- Jeg ønsker boligselgerforsikring, og bekrefter å ha mottatt og lest forsikringsvilkårene og informasjonsbrosjyre til selger i forbindelse med kjøp av boligselgerforsikring. Forsikringen trer i kraft på det tidspunkt det foreligger en budaksept mellom partene, begrenset til tolv måneder før overtakelse. Ved oppgjørsoppdrag trer forsikringen i kraft når kontrakten er signert av begge parter, begrenset til siste 12 måneder før overtakelse. Jeg bekrefter med dette at eiendommen ikke er en næringsseiendom, at den ikke selges som ledd i næringsvirksomhet eller mellom ektefeller eller slektninger i rett oppstigende eller nedstigende linje, søsken, eller mellom personer som bor eller har bodd på boligeiendommen. Gyldig forsikring forutsetter at det for helårs- og fritidsbolig foreligger tilstandsrapport som er i henhold til Forskrift til avhendingslova (tryggere bolighandel). Forsikringen er ugyldig dersom den tegnes i strid med forsikringsvilkårene. Jeg er innforstått med at eiendomsmegleren ikke har fullmakt til å gjøre unntak fra ovennevnte begrensninger. Jeg er oppmerksom på at 8% av total forsikringspremie er honorar til Söderberg & Partners.
- Jeg ønsker ikke boligselgerforsikring, men megler har tilbudt meg å kjøpe slik forsikring.
- Jeg kan ikke kjøpe boligselgerforsikring ihht vilkår.

Document reference: 1207250018

NAME OF SIGNER	IDENTIFIER	TIME	ELECTRONIC ID
Bethina Sandbekkbråten Moen	3438625d73dddd9ef06515 4bd4f0e8b291897ffb	13.03.2025 18:01:27 UTC	Signer authenticated by Nets One time code

NAME OF SIGNER	IDENTIFIER	TIME	ELECTRONIC ID
Anders Rudseter	bb2bc5836b90fef9b33f36f 6aa6f8a72cf91241f	13.03.2025 18:00:14 UTC	Signer authenticated by Nets One time code

Document reference: 1207250018

- This is a PDF document digitally signed by Nets' E-Signing service.
- The document's integrity is protected by signing and sealing the contents with a certificate issued to Nets by a third party. Validating the signature confirms that the contents have not been modified since the time of signing.
- For more information about document formats, see <https://www.nets.eu/developer>

ENERGIATTEST

Adresse	Spireavegen 49
Postnummer	2150
Sted	ÅRNES
Kommunenavn	Nes
Gårdsnummer	175
Bruksnummer	456
Seksjonsnummer	24
Andelsnummer	—
Festenummer	—
Bygningsnummer	300745226
Bruksenhetsnummer	H0101
Merkenummer	f37ee6d3-cbb8-477e-a8ad-64164922e5f2
Dato	01.03.2024
Innmeldt av	Hedalm Anebyhus AS v/ GEMECHIS TAMIRU BABU

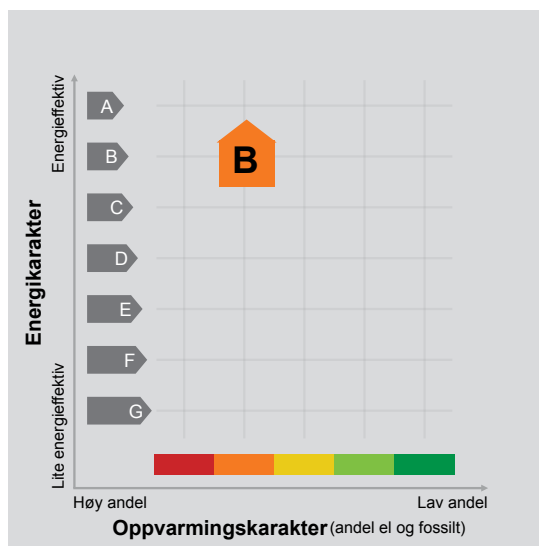

Energimerket angir boligens energistandard. Energimerket består av en energikarakter og en oppvarmingskarakter, se i figuren. Energimerket symboliseres med et hus, hvor fargen viser oppvarmingskarakter, og bokstaven viser energikarakter.

Energikarakteren angir hvor energieffektiv boligen er, inkludert oppvarmingsanlegget. Energikarakteren er beregnet ut fra den typiske energibruken for boligtypen. Beregningene er gjort ut fra normal bruk ved et gjennomsnittlig klima. Det er boligens energimessige standard og ikke bruken som bestemmer energikarakteren. A betyr at boligen er energieffektiv, mens G betyr at

boligen er lite energieffektiv. En bolig bygget etter byggeforskriftene vedtatt i 2010 vil normalt få C.

Oppvarmingskarakteren forteller hvor stor andel av oppvarmingsbehovet (romoppvarming og varmtvann) som dekkes av elektrisitet, olje eller gass. Grønn farge betyr lav andel el, olje og gass, mens rød farge betyr høy andel el, olje og gass. Oppvarmingskarakteren skal stimulere til økt bruk av varmepumper, solenergi, biobrensel og fjernvarme.

Om bakgrunnen for beregningene, se www.energimerking.no.

Målt energibruk

Brukeren har valgt å ikke oppgi målt energibruk.

Nabolagsprofil

Spireavegen 49 - Nabolaget Fjellfoten - vurdert av 43 lokalkjente

Nabolaget spesielt anbefalt for

- Familier med barn
- Husdyreiere
- Etablerere



Offentlig transport

Brautergutua Linje 455	4 min 0.4 km
Årnes stasjon Linje F1, R14	7 min 4.4 km
Oslo Gardermoen	35 min

Skoler

Fjellfoten skole (1-7 kl.) 207 elever, 12 klasser	5 min 0.5 km
Runni ungdomsskole (8-10 kl.) 386 elever, 23 klasser	8 min 5.5 km
Vormsund ungdomsskole (8-10 kl.) 433 elever, 24 klasser	13 min 10.4 km
Nes videregående skole 600 elever, 39 klasser	8 min 5.4 km
Hvam videregående skole 300 elever, 14 klasser	14 min 10.4 km

«Fjellfoten er ett trivelig nabolag, med gode turmuligheter og kort avstand til skole og barnehage.»



Sitat fra en lokalkjent



Opplevd trygghet

Veldig trygt 86/100



Kvalitet på skolene

Veldig bra 81/100



Naboskapet

Godt vennskap 71/100

Aldersfordeling

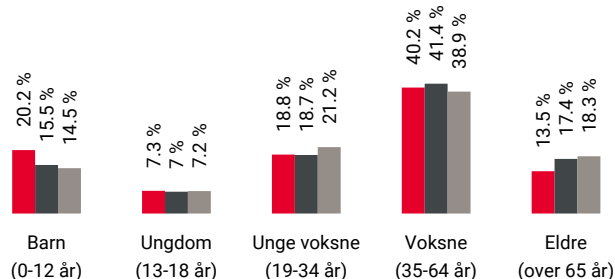

Område	Personer	Husholdninger
Fjellfoten	1 391	512
Nes kommune	23 898	10 429
Norge	5 425 412	2 654 586

Barnehager

Hoppensprett Fjellfoten (0-5 år) 101 barn	12 min 1.1 km
Espira Evangtunet barnehage (0-5 år) 63 barn	6 min 3.9 km
Espira Kløverenga barnehage (0-5 år) 93 barn	7 min 4.8 km

Dagligvare

Kiwi Årnes PostNord	5 min 3.8 km
Coop Mega Årnes PostNord	6 min 4.3 km

Primære transportmidler



1. Egen bil



2. Tog



Turmulighetene

Nærhet til skog og mark 92/100



Trafikk

Lite trafikk 90/100



Støynivået

Lite støynivå 89/100

Sport

Fjellfoten skole Ballspill	5 min 0.5 km
Årnes Nærmiljøanlegg, ball-lek Ballspill	5 min 3.1 km
Spenst Årnes	7 min
Atletico Neshallen	8 min

Boligmasse

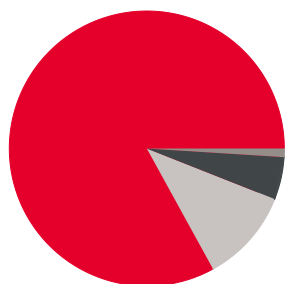

- 83% enebolig
- 5% rekkehus
- 1% blokk
- 11% annet

«Stille og rolig plass, passe langt unna kjas og mas:-)»

Sitat fra en lokalkjent



Varer/Tjenester

AMFI Årnes	6 min
Apotek 1 Årnes	6 min

Aldersfordeling barn (0-18 år)

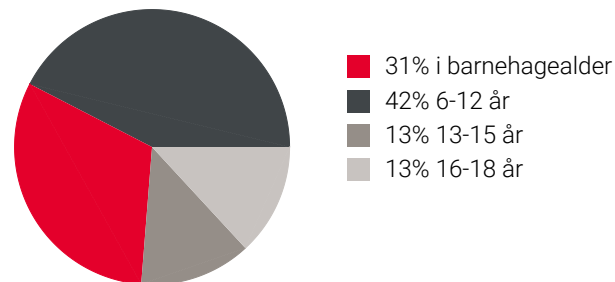

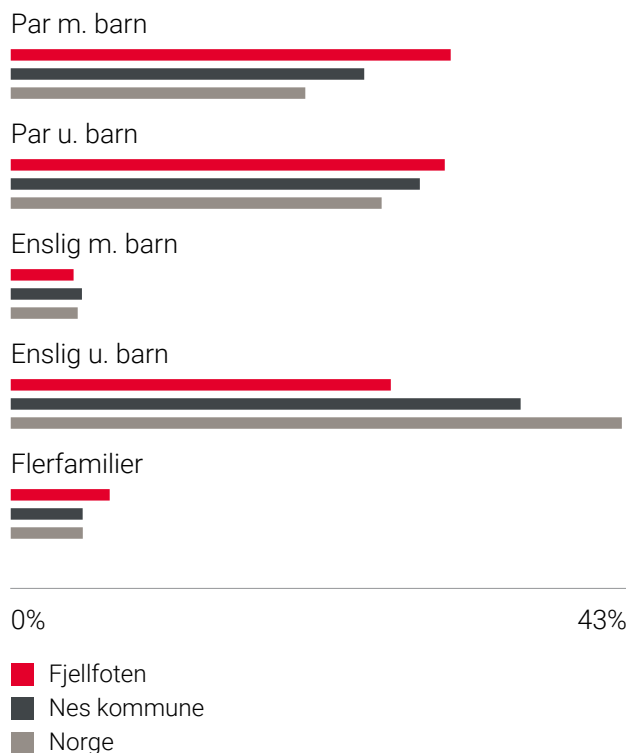

Familiesammensetning

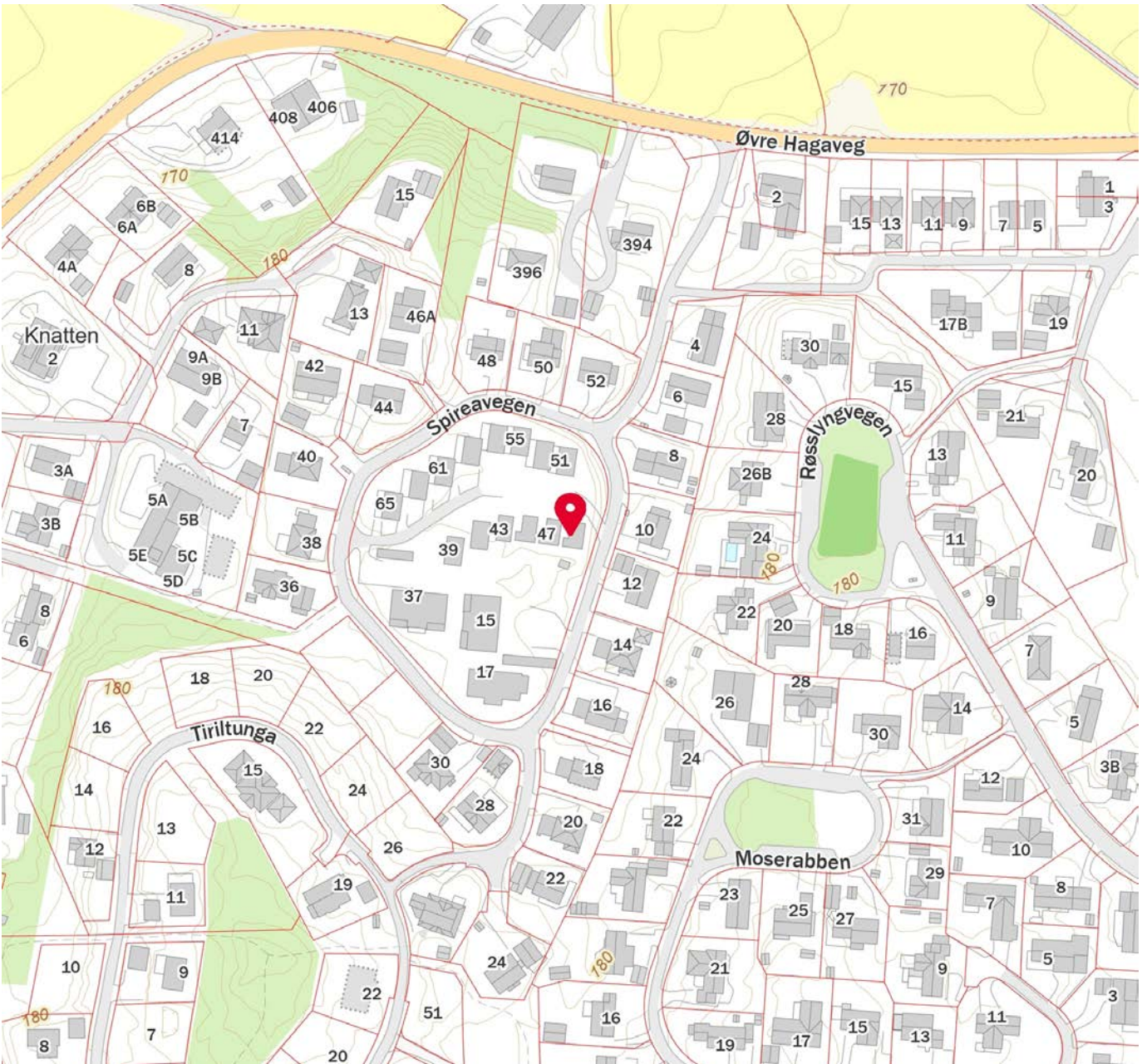

Sivilstand

		Norge
Gift	35%	33%
Ikke gift	55%	54%
Separert	8%	9%
Enke/Enkemann	2%	4%



 Innholdet i nabolagsprofilen er hentet fra ulike datakilder, og feil eller mangler kan forekomme. Vurderinger og sitater er innhentet på web og gir uttrykk for hvordan naboeene vurderer nabolaget. FINN.no AS kan ikke holdes ansvarlig for feil/mangler i profilen. Copyright © Finn.no AS 2025

Bankenes Boligmegler AS
 Postboks 54
 1931 AURSKOG

Att.: Rolf Wegar Gundersen

Deres ref.: 1207250018

Vår ref.: 107-1-24 Morten Henriksen

Oslo, Dato: 14.03.2025

Snr 24 i Sameiet Fjellfoten Hage

Deres henvendelse vedrørende salgsoppdrag på ovennevnte bolig er mottatt, og vi kan opplyse følgende:

Boligselskap:	Sameiet Fjellfoten Hage
Org.nr.:	927838524
Seksjonsnr. / leilighetsnr.:	24
Forsikringsselskap:	Eika Forsikring AS
Polisenr.:	6871412/8
Eier:	Rudseter, Anders
Adresse:	Spireavegen 49, 2150 ÅRNES

Ligningsmessig fordeling:

Andel fellesgjeld pr 31.12.2024	0
Andel formue pr 31.12.2024	1 732

Felleskostnader pr måned:

FELLESKOSTNADER ALLE	663,00
FIBER	110,00

Totale felleskostnader pr. mnd:	773,00
---------------------------------	--------

Vennligst sjekk evt. restanse ved oppgjør. Eventuelt forfalte, ikke betalte krav på eierseksjonen pr. dags dato: 0,00

Langsiktig gjeld:

Ingen langsiktig gjeld.

Kontaktinformasjon

Styreleder: Rainer Pedersen,

Mobil: 92619875

E-post: raipede@gmail.com

Andre opplysninger

Forsikringen til sameiet gjelder 6-manns boligene.

Se [Lettstyrt](#) for info om/fra sameiet.

Viktig informasjon til megler:

PHM Forvaltning AS er kun forretningsfører for dette boligselskapet. For øvrige opplysninger vedrørende boligselskapet viser vi til selgers opplysningsplikt. Eventuelt utover dette må boligselskapets styre kontaktes. Opplysninger gitt i dette brev og i boligopplysningsrapport er basert på de opplysninger forretningsfører har på tidspunktet for avgivelsen. Selger og megler må kontrollere de tall og den informasjon som fremkommer av disse boligopplysningene. Dersom det oppdages avvik mellom oppgitte tall eller informasjon i boligopplysningene og det som fremgår av andre dokumenter eller informasjon selger har, så må dette meldes skriftlig inn til forretningsfører i god tid før salget. Det må henvises til hvilke dokumenter/opplysninger det er avvik mellom. Forretningsfører aksepterer intet erstatningsansvar for feil i de gitte opplysninger med mindre det er utvist grov uaktsomhet.

Boligopplysningsrapporten inneholder ikke detaljer om hva som dekkes av felleskostnadene.

Dette fremkommer av regnskapet, noe megler og selger bes merke seg.

Melding fra megler ved salg:

Salgsmeldingen må inneholde fødsels- og personnummer, overtagelsesdato, e-postadresse og mobilnummer til kjøper(e). Vi må også få oppgitt selgers nye adresse.

Det er viktig å oppgi e-postadresser til alle nye eiere.

Vi må ha dette for utsending av ligningsoppgaver og for tilgang til boligselskapets portalløsning.

Eierskiftemelding må sendes til forvaltning@phm.no

NB! Ny eier får tilsendt fakturaer for felleskostnader fra og med påfølgende måned etter overtagelse, og skal ikke bruke selgers fakturaer/KID-nummer.

Omkostninger:

Vårt eierskiftegebyr er p.t. kr. 6570,- inkl. mva., og ettersendes når melding om salg er mottatt. Pr. 01.01.2026 vil det bli foretatt en regulering av eierskiftegebyr og reguleringen vil være gjeldende for alle pågående eierskifter.

Med hilsen
PHM Forvaltning AS

Morten Henriksen /S/

Saksnr. ACOS 20/13595		Ferdigattest		
Historisk sak: 19/1025		Etter plan og bygningsloven (pbl) av 27.06.2008, ajourført med endringer senest ved lov 08.05.2009, §21-10 jf. SAK10 §§ 8-1 og 8-2.		
		JpID 23/23093		
Ansvarlig søker Arr Arkitekter AS Postboks 252 2381 BRUMUNDDAL		Tiltakshaver Romerikshus AS Engens gate 1 2208 KONGSVINGER		
FERDIGATTEST ER GITT FOR				
Adresse Spireavegen 15, 17, 37, 39- 49 og 51- 59		Gårdsnr. 175	Bruksnr. 456	Festenr. Seksjonsnr.
Tiltakets/byggets art Oppføring av leiligheter, eneboliger i kjede og to bodbygninger				
Vedtaksdato 21.05.2019	Saksnr, oppmelding 23/292			
Dato for søknad om ferdigattest 26.04.2023				
Det er tidligere gitt ferdigattest for 3 boliger i kjede, Spireavegen 61, 63 og 65 i sak 19/1027. Tiltaket, eller deler av tiltaket må ikke tas i bruk til annet formål enn det tillatelsen fastsetter (jf. pbl §20-1).				
Merknader: <ul style="list-style-type: none"> - Ferdigattest er gitt med bakgrunn i søknad om ferdigattest. - Det er ikke gitt opplysninger om at det forekommer endringer i forhold til godkjent dokumentasjon for tiltaket. Vi forutsetter derfor at tiltaket er utført i tråd med gitt tillatelse, godkjent dokumentasjon og gitte merknader/ kommentarer i tillatelsen. 				
Sted Årnes,	Dato 26.04.2023	Underskrift Frank Motrøen		
		<i>Dokumentet er elektronisk godkjent uten signatur, i henhold til interne rutiner.</i>		

Med hilsen

Karen Knobel

Frank Motrøen

avdelingsleder byggesak

saksbehandler byggesak

Dokumentet er elektronisk godkjent og har derfor ingen signatur

Bygningens yttermål er til utvendig kledding eller mur.
Bygningens innermål er til bindingsverk innvendig.

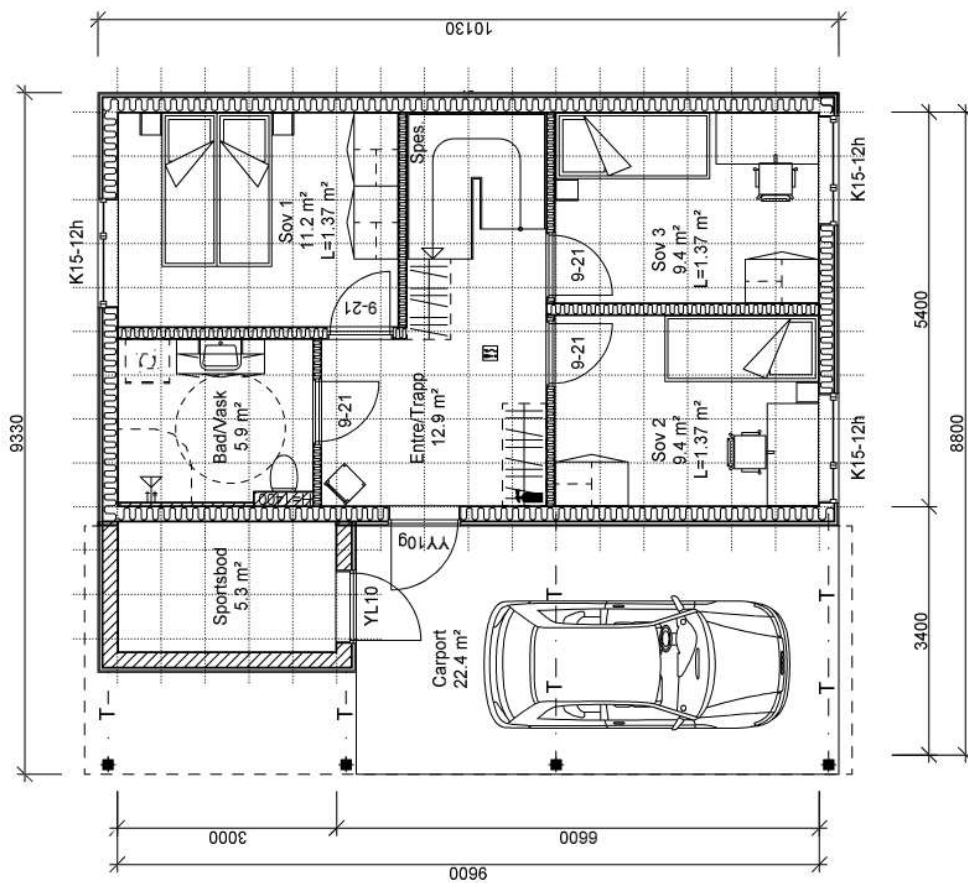

scdalm Anebyhus AS og kan ikke benyttes uten skriftlig samtykke.

A Innv. korr.

15.05.2018 FBA

Målestokk 1 : 100	SPnr. SP00642	Dato: 23.10.2017
	Proj. nr. PN1038-1	Sign: FBA

2,4,6 - Bygg 4-14

175/456



Bygningens yttermål er til utvendig kledding eller mur.
Bygningens innermål er til bindingsverk innvendig.

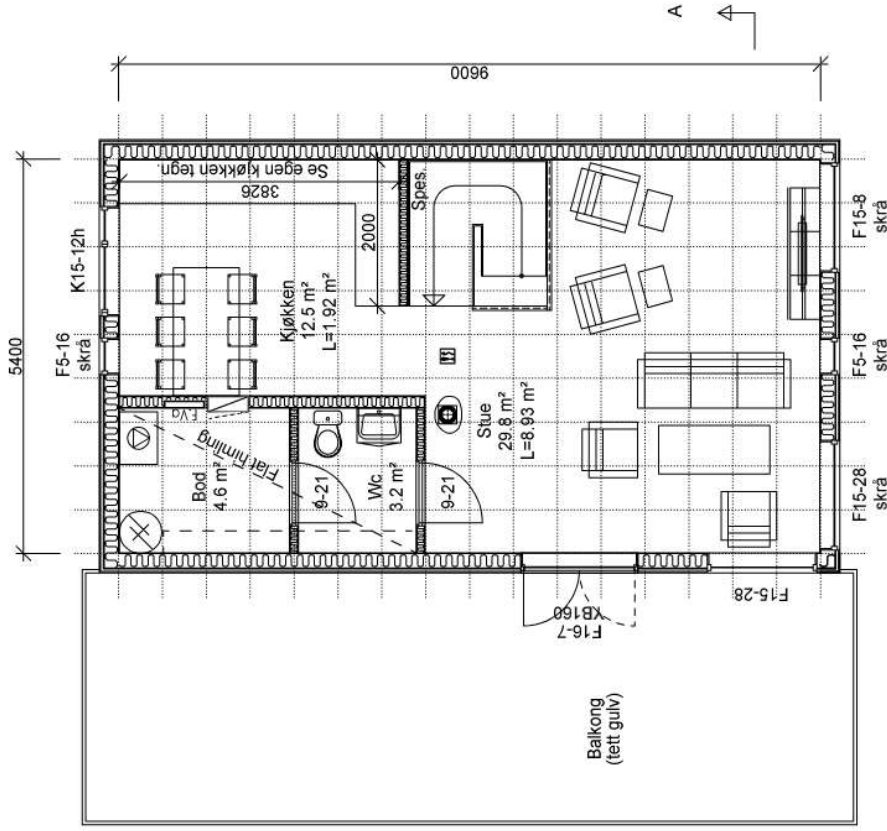

15.05.2018 FBA

A Innv. korr.

Dato:	23.10.2017
Sign. nr.:	FBA

SPnr.	SP00642
Proj. nr.	PN1038-1

Målestokk	1 : 100
-----------	---------

175/456

scdalm Anebyhus AS og kan ikke benyttes uten skriftlig samtykke.

12,4,6 - Bygg 4-14





OVERSIKT OVER LØSØRE OG TILBEHØR TIL EIENDOMMEN

Oversikten er utarbeidet av Norges Eiendomsmeglerforbund, Eiendom Norge og Advokatforeningens Eiendomsmeglingsgruppe, og er gjeldende fra 1. januar 2020.

Generelt

Lov om avhending av fast eiendom (avhendingslova/avhl.) av 3. juli 1992 regulerer kjøper og selgers rettigheter og plikter ved overdragelse av fast eiendom og andeler i borettslag.

I henhold til avhl. § 3-4 skal eiendommen, når annet ikke er avtalt, overdras med innredninger og utstyr som etter lov, forskrift eller annet offentlig vedtak skal følge med. Det samme gjelder varig innredning og utstyr som enten er fastmontert eller er særskilt tilpasset bygningen, jf. avhl. § 3-5. Loven inneholder ingen detaljert oversikt over hva som omfattes av «innredning og utstyr», og over hva som skal regnes som «fastmontert eller særskilt tilpasset».

Partene kan fritt avtale hva som skal følge med eiendommen ved salg. Bransjens liste over løsøre og tilbehør som skal følge med eiendommen, er en del av avtalen mellom kjøper og selger dersom ikke annet er opplyst i salgsoppgaven, kjøper har tatt forbehold i bud eller avtale på annen måte er inngått. Der intet annet er avtalt, vil løsøre og tilbehør medfølge slik dette fremkommer av avhl. § 3-4 og § 3-5 og denne oversikt.

Produkter og installasjoner som medfølger overdras uten noen form for garantier, utover eventuell gjenværende leverandørgaranti.

Dersom det er noe i nedenstående liste som ikke finnes på eiendommen, vil det heller ikke medfølge.

- 1. HVITEVARER** medfølger der dette er spesielt angitt i salgsoppgaven.
- 2. HELDEKKENDE TEPPER** følger med uansett festemåte.
- 3. VARMEKILDER**, slik som ovner, kaminer, peiser, varmpumper og panelovner, følger med uansett festemåte. Frittstående biopeiser/varmeovner og terrassevarmere medfølger ikke. Det følger ikke med varmekilder i rom som ikke har vegg- eller fastmonterte varmekilder på visning.
- 4. TV, RADIO OG MUSIKKANLEGG.** TV-antennor og fellesanlegg for TV, herunder parabolantenne, og tuner/dekoder/tv-boks medfølger der dette eies av selger. Veggmontert TV/flatskjerm med tilhørende festeordning samt musikkanlegg følger ikke med (se også punkt 12).
- 5. BADEROMSINNREDNING/UTSTYR.** Badekar, dusjkabinett, dusjvegger, alle fastmonterte speil og hyller, fastmonterte glass- og håndkleholdere, herunder håndklevarmere samt baderomsinnredning, medfølger.
- 6. GARDEROBESKAP** medfølger, selv om disse er løse. Fastmonterte garderobehyller og knagger medfølger. Innredning i garderobeskap, for eksempel løse eller fastmonterte trådkurver, hyller, stenger og lignende, medfølger.

7. KJØKKENINNREDNING medfølger, herunder også åpne, fastmonterte hyller og løs eller fastmontert kjøkkenøy.

8. MARKISER, PERSIENNER og annen type innvendig og utvendig solskjerming, gardinoppheng, lamellgardiner og liftgardiner medfølger.

9. AVTREKKSIVIFTER av alle slag, samt fastmonterte aircondition/ventilasjonsanlegg, medfølger.

10. SENTRALSTØVSUGER medfølger med komplett anlegg, herunder slange, munnstykke mm.

11. LYSKILDER. Kupler, lysstoffarmatur, fastmonterte "spotlights", oppheng og skinner med spotlights samt utelys og hagebelysning medfølger. Vegglamper, krokhengte lamper, lysekroner, prismetlamper og lignende som er koblet til sukkerbit eller stikkontakt følger likevel ikke med.

12. INSTALLERTE SMARTHUSLØSNINGER med sentral som styrer lys, varme, lyd o.l., samt tilhørende trådløse enheter som brytere, sensorer, kameraer, integrerte høyttalere el. medfølger. Enkle lysstyringssystem f.eks. med en sentral som kun styrer lyspærer eller smartpærer montert i sokkel medfølger likevel ikke.

13. UTVENDIGE SØPPELKASSER og eventuelt holder/hus til disse medfølger.

14. POSTKASSE medfølger.

15. UTENDØRS INNRETNINGER slik som flaggstang, fastmontert tørkestativ, samt andre faste utearrangementer som f.eks. badestamp, boblekar/jacuzzi og liknende utendørs kar, lekestue, lekestativ, utepeis, fastmontert trommel til vannslange, medfølger. Guidekabel/avgrensingskabel til robotgressklipper medfølger, men robotgressklipper og ladestasjon for denne medfølger ikke.

16. FASTMONTERT VEGGLADER/LADESTASJON TIL EL-BIL medfølger uavhengig av hvor laderen er montert.

17. SOLCELLEANLEGG med tilhørende teknisk infrastruktur medfølger.

18. GASSBEHOLDER til gasskomfyr og gasspeis medfølger.

19. BRANNSTIGE, BRANNTAU, feiestige og lignende medfølger der dette er påbudt. Løse stiger medfølger ikke.

20. BRANNSLUKNINGSAPPARAT, BRANNSLANGE og RØYKVARSLER medfølger der dette er påbudt. Det er eier og brukers plikt til å se til at utstyret forefinnes på enhver eiendom. Hvis annet ikke er uttrykkelig avtalt, skal dette derfor alltid følge med ved salg av eiendom.

21. SAMTLIGE NØKLER til eiendommen som selger er i besittelse av skal overleveres kjøper på overtakelsen, herunder nøkler til eventuelle boder, uthus, garasjeportåpner e.l. Låses boder, uthus e.l. med hengelås, skal lås og nøkler til disse medfølge.

22. GARASJEHYLLER, bodhyller, lagringshyller og oppheng til bildekk medfølger såfremt de er fastmontert.

Planter, busker og trær som er plantet på tomten, eller fastmonterte kasser og lignende er en del av eiendommen og medfølger i handelen.

Boligkjøperforsikring

- Advokathjelp ved boligkjøpet og i 5 år fremover.
- Er kjøpers motvekt til selgers boligselgerforsikring.
- Gir deg advokathjelp hele veien til rettskraftig dom, om nødvendig.

Andelsbolig/aksjeleilighet:	Kr 7 900
Selveierleilighet/rekkehus:	Kr 10 900
Ene-/tomannsbolig, tomt:	Kr 15 900

Fritidsbolig følger øvrige boligtyper.

Boligkjøperforsikring PLUSS

- Samme dekning som HELP Boligkjøperforsikring.
- I tillegg får du advokathjelp på de viktigste rettsområdene i privatlivet.



PLUS dekkes også disse rettsområdene

- Samboeravtale, ektepakt og arv
- Forbrukerkjøp og håndverkertjenester
- Utleie og naboforhold
- Tomtefeste, veirett og andre servitutter
- Plan- og bygningsrett
- Skatt ved oppussing, utleie og eiendomssalg
- Tilgang til digitale juridiske avtaler via Min side

PLUS gir boligeiere et sterkt rabattert advokattilbud i og utenfor domstolene. Få advokathjelp når du trenger det fra Norges største advokatmiljø for privatpersoner. **PLUS** kan bare tegnes samtidig med boligkjøperforsikringen, og koster kun kr 2 800 i tillegg. **PLUS** fornyes årlig.

Boligkjøperforsikring tegnes hos eiendomsmegler senest ved kontraktsignering og gir rett til advokathjelp inntil 5 år etter overtakelse. Forsikringen betales som del av oppgjøret ved boligkjøpet. PLUSdekningen fornyes årlig ved faktura fra HELP.

Egenandel kr 4 000 påløper ved takst, tvist eller 10 timer advokatbistand, avhengig av hva som kommer først. Meglerforetaket mottar kr 4 800/4 900/5 400 i kostnads godtgjørelse, avhengig av boligtype, samt et tillegg på kr 1 000 ved salg av PLUS.

Vi unner ingen å stå alene

Har du spørsmål? Kontakt HELP på help.no/minside,
telefon 22 99 99 99 eller epost post@help.no



Rett skal være rett. For alle.

Vi tar forbehold om pris- og vilkårsendringer. Hvis premien ikke er innbetalt ved overtakelse, vil avtalen bli kansellert. For fullstendig informasjon om dekning og vilkår, se help.no.

HELP Renteforsikring

Renteforsikring dekker rentekostnader etter skatt og husforsikring for bolig som skal selges, hvis denne ikke er solgt tre måneder etter overtakelse av ny bolig. Forsikringen koster kr 5.900 og gjelder i ett år fra tidspunktet hvor du har overtatt din nye primærbolig og du har markedsført din gamle primærbolig sammenhengende i minst tre måneder.

- Utbetaling gis i inntil ni måneder
- Rentekostnader, samt kostnad til husforsikring dekkes med inntil kr 15.000 per måned
- Gjelder fast eiendom regulert til boligformål og som er registrert som din primærbolig
- Forsikringen gjelder i Norge

Bestilling gjøres av boligkjøper på www.help.no/renteforsikring. Forsikringen må bestilles innen sju dager etter kontraktsignering. Dersom boligen som skal selges allerede er markedsført før budaksept av ny bolig kan forsikring ikke tegnes.

For HELP kundesenter kontakt post@help.no eller tlf. 22 99 99 99.



Bud på 95 % eller mer av prisantydning behandles som at salg har funnet sted, selv om bud avslås, og forsikringsdekningen gjelder da til ny eier overtar (begrenset til 3 måneder etter budaksept). Det gjøres fradrag i erstatningen for eventuelle leieinntekter, skattefradrag på rentekostnader og renter og omkostninger som følge av mislighold av lån. Forsikringen dekker ikke mellomfinansiering eller andre lån som ikke direkte relaterer seg til primærboligen som skal selges. Forsikringen fornyes ikke, og gjelder ikke ved senere flytting. Dersom boligen ikke selges av autorisert megler / advokat gjelder ikke forsikringen. Forsikringen har en karantenetid på tre måneder. Tegning av HELP Renteforsikring tilbys kun til boligkjøpere som har kjøpt bolig gjennom samarbeidende eiendomsmeglerkjede.



I Aurskog Sparebank har vi hjerte for kundene, det lokale næringslivet og gode lokalsamfunn.

Hos Petter, Torill, Wenche, Laila, Mari, Kristin, Kim, Lars Roar og Tormod får du personlig og god rådgivning tilpasset ditt behov og din økonomi.

Vi samarbeider tett med Aktiv Jessheim og sammen gjør vi boligprosessen trygg og enkel for deg som kunde.

Velkommen til en hyggelig prat i Trondheimsvegen 84 på Jessheim.

Telefon: 63 85 44 40

Nettside: www.aurskog-sparebank.no

Aurskog | Bjørkelangen | Årnes | Jessheim | Sørumsand | Askim | Gjøvik



Et hjem er mer verdt enn et hus, og et hus er mer enn bare vegger.

Det er et sted for å skape gode minner
preget av trivsel, omsorg og trygghet.

For oss som jobber med folks hjem hver
eneste dag, er det naturlig å engasjere oss
sammen med SOS-barnebyer for å gi flere
barn et trygt og godt hjem.

For hvert hjem vi formidler, gir vi derfor
100 kroner til SOS-barnebyers arbeid.

aktiv. +  **SOS
BARNEBYER**

Forbrukerinformasjon om budgivning

Sist oppdatert med virkning fra 1. januar 2014, i forbindelse med ikrafttredelse av endringer i eiendomsmeglingsforskriften.

Informasjonen er utarbeidet av Forbrukerombudet, Forbrukerrådet, Den Norske Advokatforening ved Eiendomsmeglingsgruppen, Eiendomsmeglerforetakenes Forening og Norges Eiendomsmeglerforbund, på grunnlag av blant annet forskrift om eiendomsmegling § 6-3 og § 6-4.

Nedenfor gis en oversikt over de retningslinjer som forbrukermyndighetene og organisasjonene anbefaler benyttet ved budgivning på eiendommen. Avslutningsvis gis også en kort oversikt over de viktigste rettsreglene tilknyttet budgivning.

Før det legges inn bud på eiendommen oppfordres budgiver til å sette seg inn i all relevant informasjon om eiendommen, herunder eventuell salgsoppgave og teknisk rapport med vedlegg.

Gjennomføring av budgivning

1. På forespørsel vil megler opplyse om aktuelle bud på eiendommen, herunder om relevante forbehold.
2. Alle bud skal inngis skriftlig til megler, som formidler disse videre til oppdragsgiver. Kravet til skriftlighet gjelder også budforhøyelser og motbud, aksept eller avslag fra selger. Før formidling av bud til oppdragsgiver skal megler innhente gyldig legitimasjon og signatur fra budgiver. Kravet til legitimasjon og signatur er oppfylt for budgivere som benytter e-signatur, eksempelvis BankID eller MinID. Med skriftlige bud menes også elektroniske meldinger som e-post og SMS når informasjonen i disse er tilgjengelig også for ettertiden.
3. Et bud bør inneholde eiendommens adresse (eventuelt gnr/bnr), kjøpesum, budgivers kontaktinformasjon, finansieringsplan, akseptfrist, overtakelsesdato og eventuelle forbehold som for eksempel usikker finansiering, salg av nåværende bolig ol. Normalt vil ikke et bud med forbehold bli akseptert før forbeholdet er avklart. Konferer gjerne med megler før bud gis.
4. Megler skal legge til rette for en forsvarlig avvikling av budrunden. I forbrukerforhold (dvs. der oppdragsgiver er forbruker) skal megleren ikke formidle bud med kortere akseptfrist enn kl. 12.00 første virkedag etter siste annonserte visning. Etter denne fristen bør budgivere ikke sette en kortere akseptfrist enn at megler har mulighet til, så langt det er nødvendig, å orientere oppdragsgiver, budgivere og øvrige interessenter om bud og forbehold. Det bør ikke gis bud som diskriminerer eller utelukker andre budgivere. Dersom bud inngis med en frist som åpenbart er for kort til at megleren kan avvikle budrunden på en forsvarlig måte som sikrer oppdragsgiver og interessenter et tilstrekkelig grunnlag for sine handlingsvalg, vil megler fraråde budgiver å stille slik frist.
5. Megleren vil uoppfordret gi sin vurdering av det enkelte bud overfor oppdragsgiveren, når budet er gitt innenfor fristene i punkt 4.
6. Megleren skal så langt det er nødvendig og mulig holde budgiverne skriftlig orientert om nye og høyere bud og eventuelle forbehold. Megler skal så snart som mulig bekrefte skriftlig overfor budgivere at budene deres er mottatt.
7. Etter at handel har kommet i stand, eller dersom en budrunde avsluttes uten at handel er kommet i stand, kan en budgiver kreve kopi av budjournalen i anonymisert form.
8. Kopi av budjournal skal gis til kjøper og selger uten ugrunnet opphold etter at handel er kommet i stand. Dersom det er viktig for budgiver å bevare sin anonymitet, bør budet fremmes gjennom fullmektig.

Viktige avtalerettslige forhold

1. Det eksisterer ingen angrerett ved salg/kjøp av fast eiendom.
2. Når et bud er innsendt til megler og han har formidlet innholdet i budet til selger (slik at selger har fått kunnskap om budet), kan budet ikke kalles tilbake. Budet er da bindende for budgiver frem til akseptfristens utløp, med mindre budet før denne tid avslås av selger eller budgiver får melding om at eiendommen er solgt til en annen (man bør derfor ikke gi bud på flere eiendommer samtidig dersom man ikke ønsker å kjøpe flere enn en eiendom).
3. Selger står fritt til å forkaste eller akseptere ethvert bud, og er for eksempel ikke forpliktet til å akseptere høyeste bud.
4. Når en aksept av et bud har kommet frem til budgiver innen akseptfristens utløp er det inngått en bindende avtale.
5. Husk at også et eventuelt bud fra selger til kjøper (såkalte "motbud"), avtalerettslig er et bindende tilbud som medfører at det foreligger en avtale om salg av eiendommen dersom budet i rett tid aksepteres av kjøper.

For eiendommen:

Adresse: Spireavegen 49
2150 ÅRNESMeglerforetak: Aktiv Eiendomsmegling
Saksbehandler: Rolf Wegar GundersenTelefon: 982 59 303
E-post: rolf.gundersen@aktiv.no

Oppdragsnummer:

Undertegnede gir herved følgende bud på ovennevnte eiendom:

Kjøpesum: Kr. _____

Beløp med bokstaver: Kr. _____

+ omkostningert iht. opplysninger i salgsoppgaven

Dette budet er bindende for undertegnede frem til og med den: _____ Kl. _____

Dersom annet ikke er angitt gjelder budet til kl. 15.00 første virkedag etter siste annonserte visning. I forbrukerforhold vil bud med kortere akseptfrist enn til kl. 12.00 første virkedag etter siste annonserte visning ikke bli viderefordlet til selger.

Eventuelle forbehold: _____

Undertegnede er kjent med at selger står fritt til å godta eller forkaste ethvert bud. Likeledes er undertegnede klar over at budet er bindende for budgiver når det er kommet til selgers kunnskap. Handelen er juridisk bindende for begge parter dersom budet aksepteres innen akseptfristen. Undertegnede er kjent med at budjournalen vil bli forelagt kjøper og selger når handel er sluttet.

Ønsket overtakelsesdato: _____

Budet baseres på opplysninger og salgsvilkår som fremkommer av salgsoppgave datert: _____

Kjøpet vil bli finansiert slik:

Låneinstitusjon: _____ Referanse og tlf nr.: _____

Lånt kapital: _____ Kr.: _____

Egenkapital: _____ Kr.: _____

Totalt: _____ Kr.: _____

Egenkapital består av: Salg av nåværende bolig eller fast eiendom Disponibelt kontantbeløp (bankinnskudd)Jeg gir bud som: Forbruker Ledd i næringsvirksomhet / juridisk person (selskap)Jeg samtykker til bruk av elektronisk kommunikasjon: Ja Nei

Navn: _____

Navn: _____

Fødselsnr. (11 siffer): _____

Fødselsnr. (11 siffer): _____

Adresse: _____

Adresse: _____

Postnr.: _____ Sted: _____

Postnr.: _____ Sted: _____

Tlf.: _____ E-post: _____

Tlf.: _____ E-post: _____

Dato.: _____ Sign: _____

Dato.: _____ Sign: _____

Kopi av legitimasjon

Kopi av legitimasjon

aktiv.
Tar deg videre