

Tilstandsrapport

📍 Sætro 25 , 5517 HAUGESUND

📖 HAUGESUND kommune

gnr. 23, bnr. 227

Sum areal alle bygg: BRA: 184 m² BRA-i: 161 m²



Befaringsdato: 11.05.2026

Rapportdato: 18.05.2026

Oppdragsnr.: 20763-3395

Eiendomsverdi/PropCloud ref nr: TB1904

Autorisert foretak: Schive Takst AS

Sertifisert Takstingeniør: Odd Schive Kiperberg



Medlem av



Tilstandsrapporten er gyldig ett år fra rapportdato. Oppstår det skader eller skjer det endringer på eiendommen, bør du som selger be om en oppdatert tilstandsrapport.

Schive Takst

Schive Takst er lokalisert i Haugesund og leverer primært tjenester på Haugalandet, Sunnhordaland, Hardanger og Ryfylke.

Tilstandsrapporter av boliger og hytter utgjør hovedtyngden av leverte tjenester, men vi kan også være behjelpelig med verdisetting, reklamasjonsrapporter, overtakelseforretning og generell rådgivning.

Våre kunder er privatpersoner, advokater, eiendomsmeglere, sameier, borettslag og firma.

Schive Takst er registrert som ekspert hos Enova og tilfredsstillende kompetansekrav for samtlige felt, sett bort i fra vurdering kjel for fossilt brensel med nominell effekt høyere enn 100kW. www.Takst2.com

Rapportansvarlig



Odd Schive Kiperberg

schive@takst2.com

476 39 549



Dette trenger du å vite om tilstandsrapporten



Hva er en tilstandsrapport?

En tilstandsrapport beskriver synlige skader/avvik eller tegn på skader/avvik på boligen. Rapporten fremhever vanligvis ikke positive egenskaper ved boligen.



Hva vurderer en bygningsakkyndig?

Den bygningsakkyndige vurderer boligen ut fra hva man kan forvente av en bygning av samme alder og type. Vurderingen gjøres som regel mot hvordan det var vanlig å bygge og regler som gjaldt da boligen ble oppført (søknadstidspunktet). Forhold som er vanlige for bygningens alder, slik som slitasje etter normal bruk regnes ikke som avvik.



Hva inneholder tilstandsrapporten?

Den bygningsakkyndige undersøker rom og bygningsdeler slik det kommer frem av [Forskrift til avhendingsloven](#). Tilstandsrapporten inneholder bare avvik som den bygningsakkyndige kan se eller kontrollere med enkle hjelpemidler. Det gjøres ikke nærmere undersøkelser slik som åpning av vegger eller andre bygningsdeler. I vegg mot våtrom og rom under terreng kan det borres et hull for å gjøre enkle undersøkelser slik som fuktsøk.

Når du kjøper en brukt bolig

Når du kjøper en brukt bolig, er det viktig å være oppmerksom på at dette ikke kan sammenlignes med å kjøpe en ny bolig. Måten boligen ble bygget på kan være annerledes enn i dag. Bygninger svekkes over tid, og utsettes for slitasje blant annet på grunn av bruk og vær og vind. Mange boliger fornyes helt eller delvis, noen i flere omganger, eller det oppføres tilbygg. Særlig for boliger som er pusset opp eller endret, er det viktig å merke seg at fornyelse av overflater ikke nødvendigvis betyr at bygningsdeler under er forbedret.

Vurdering mot byggregler

Den bygningsakkyndige vil vurdere boligen mot hvordan det var vanlig å bygge og regler som gjaldt på søknadstidspunktet. Den bygningsakkyndige ser etter avvik som har betydning for og som reduserer boligens funksjon og verdi, og som kommer frem av forskrift til avhendingslova.

Tilstandsrapporten beskriver ikke hele boligen

BYGNINGSSAKKYNDIGE SER FOR EKSEMPEL IKKE PÅ

- vanlig slitasje og normal vedlikeholdstilstand
- bagatellmessige forhold som ikke påvirker bygningens bruk eller verdi vesentlig
- skjulte installasjoner
- installasjoner utenfor bygningen
- full funksjonstesting av el- og VVS-installasjoner
- geologiske forhold og bygningens plassering på grunnen
- bygningens planløsning
- bygningens innredning
- løsøre slik som hvitevarer
- utendørs svømmebasseng og pumpeanlegg
- bygningens estetikk og arkitektur
- bygningens lovlighet (bortsett fra bruksendringer, brannceller og forhold som åpenbart kan påvirke helse, miljø og sikkerhet)
- fellesarealer (med mindre boligeier har vedlikeholdsplikt for fellesarealer og dette er kjent for bygningsakkyndig, eller fellesarealet har en særlig tilknytning til boligen).

© iVerdi 2023

Malen til denne rapporten, inkludert standardtekstene fra Verdi er vernet etter åndsverkloven og kan kun benyttes av av kunder hos iVerdi. For andre aktører er eksemplarframstilling av malen og standardtekster, som utskrift og annen kopiering til bruk som grunnlag for tilsvarende rapporter, bare tillatt når det er hjemlet i lov (kopiering til privat bruk, sitat o.l.) eller avtale med iVerdi ([Hjem-iVerdi](#)).

Utnyttelse i strid med lov eller avtale kan medføre erstatnings- og straffansvar.

Dette trenger du å vite om tilstandsrapporten

Tilstanden vurderes med ulike tilstandsgrader

Tilstanden gir uttrykk for en gitt forventet tilstand, blant annet vurdert ut fra alder og normal bruk. Ved Tilstandsgrad 0 (TG0) og Tilstandsgrad 1 (TG1) gir den bygnings sakkyndige normalt ingen begrunnelse for valg av tilstandsgrad. Grunnen er at bygningen eller bygningsdelen da bare har normal slitasje. Ved skjulte konstruksjoner kan alder alene avgjøre tilstandsgrad. Når bygnings sakkyndige anbefaler tiltak, for eksempel utbedringer, må brukeren av rapporten vurdere om tiltakene er nødvendige og lønnsomme.

Når den bygnings sakkyndige velger tilstandsgrad, baseres vurderingen på faste kriterier som følger av gjeldende bransjestandard for Teknisk tilstandsanalyse ved omsetning av bolig og Forskrift til avhendingslova.

! TG 0

TILSTANDSGRAD 0, TG0: INGEN AVVIK

Bygningsdelen skal være tilnærmet ny, ikke vise tegn på slitasje og det skal være lagt frem dokumentasjon på faglig god utførelse. Det er ingen merknader til delen.

! TG 1

TILSTANDSGRAD 1, TG1: MINDRE AVVIK

Bygningsdelen skal bare ha normal slitasje, og strakstiltak skal ikke anses som nødvendig. Graden kan også brukes når delen er ny, men der dokumentasjon på faglig god utførelse mangler.

! TG 2

TILSTANDSGRAD 2, TG2: VESENTLIGE AVVIK OG MINDRE AVVIK SOM ETTER NS 3600 GIR TG 2

Bygningsdelen skal enten ha feil utførelse, en skade eller symptomer på skade, sterk slitasje eller nedsatt funksjon. Graden gis når bygningsdelen trenger vedlikehold eller tiltak i nær fremtid. Graden skal også brukes når delen er gammel og det er grunn til å varsle om faren for skader på grunn av alderen, eller når det er grunn til å overvåke delen spesielt på grunn av fare for større skader eller følgeskader.

! TG 3

TILSTANDSGRAD 3, TG3: STORE ELLER ALVORLIGE AVVIK

Denne tilstandsgraden brukes ved kraftige tegn på forhold som man må regne med trenger utbedring straks eller innen kort tid. Det er påvist funksjonssvikt eller sammenbrudd.

- TG IU

IKKE UNDERSØKT/IKKE TILGJENGELIG FOR UNDERSØKELSE

Det kan være avvik/skader som ikke er avdekket.

Informasjon om utbedringskostnader

Utbedringskostnadene i rapporten er sjablongmessige anslag basert på observerte forhold som feil, skader eller uregelmessigheter, samt foreslåtte tiltak. Disse anslagene er veiledende, angis i fem intervaller, er basert på generelle erfaringstall, og må ikke forveksles med konkrete pristilbud fra håndverkere eller entreprenører. Faktiske kostnader kan variere betydelig, avhengig av individuelle valg, materialpriser og markedsforhold. For å få en nøyaktig vurdering av utbedringskostnadene anbefales ytterligere undersøkelser og innhenting av flere pristilbud fra kvalifiserte fagfolk. Slike anslag gis for TG3, der dette er mulig.



Tiltak under kr 20 000



Tiltak mellom kr 20 000 – 100 000



Tiltak mellom kr 100 000 – 200 000



Tiltak mellom kr 200 000 – 500 000



Tiltak over kr 500 000

Beskrivelse av eiendommen

Enebolig med kjeller, hovedetasje og loft.

Boligen antas å være oppført i henhold til byggeskikken på oppføringstidspunktet:

Grunnmuren og gulv på grunn er av betong. Etasjeskiller, yttervegger og saltak er oppført i trekonstruksjoner. Taker er tekket med takstein av betong.

Arealer

[Gå til side](#)

Forutsetninger og vedlegg

[Gå til side](#)

Lovlighet

[Gå til side](#)

Enebolig

- Det foreligger godkjente og byggemeldte tegninger, men de stemmer ikke med dagens bruk

Det er spesielt i kjeller og tilbygget tak over terrasse og utebodet som fraviker opprinnelige tegninger.

Kjellerstue er inntegnet som hobbyrom og har lite dagslys.

Tiltak og/eller bruksendringer som ikke er kommunalt godkjent kan medføre at kommunen pålegger hjemmelshaver å rette, eller tilbakeføre tiltaket/avviket hvis nødvendig tillatelse ikke er gitt.

Evt. ny eier overtar denne risikoen.

Sammendrag av boligens tilstand

Fordeling av tilstandsgrader

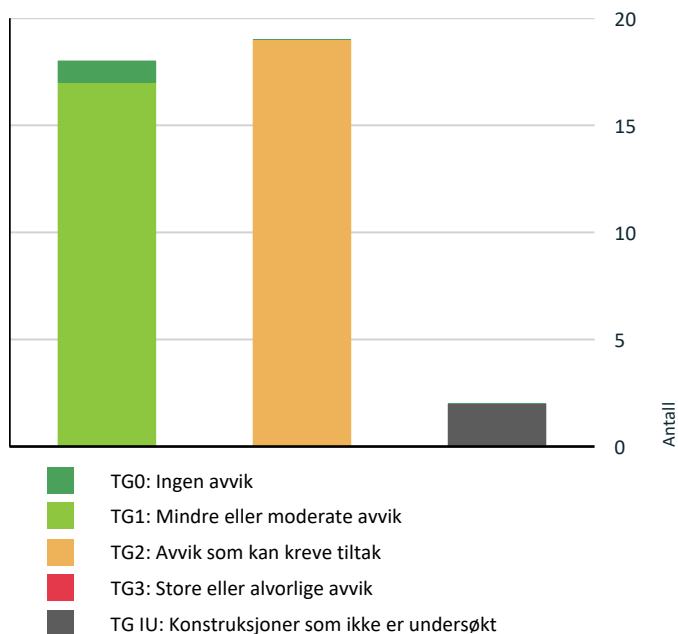

Vil du vite mer om tilstandsgrader? Se side 4.

Spesielt for dette oppdraget/rapporten

Iht. SINTEF Byggforsk er normal levetid for de fleste elementer i et bygg 20-40 år. Våtrom har levetid opptil 20-30 år. Det må påregnes svikt iht. forventet levetid, samt merke seg at levetiden varierer, slik noen bygningsdeler varer lengre og andre kortere.

Det er kun tilstandsgrader som settes iht. NS3600.

Skjønnsmessige vurderinger kan forekomme, slik det blir samsvar med forskrift før standard. Programvaren IVIT kan også forårsake upresissheter. Rapporten prøver kun å tilfredsstillende minstekrav til tilstandsrapporter, med evt. tilleggundersøkelser om det er bestilt.

Interesserte oppfordres spesielt til å sjekke slitasjegrad på overflater og innredninger, samt høre om det er knirk i gulv (som er påregnelig i konstruksjoner av- eller i tre).

Taket (inkludert takkonstruksjon, takteking og skorstein) er kun inspisert fra bakkenivå og/eller med drone av sikkerhetsgrunner. Eventuelle skader/avvik som krever direkte inspeksjon kan derfor være oversett.

Ved hulltaking vurderes kun et begrenset område. Det tas forbehold om eventuell varierende tilstand bak øvrige overflater.

Man må anta det finnes giftstoffer i bygningsmaterialer i bolig og på eiendom. Dette gjelder spesielt for asbest, som i stor grad har blitt brukt i bygninger og installasjoner fra rundt 1920 til 1985.

Spor av stripet borebille (mott) i konstruksjon mot kald kjeller/loft må påregnes.

Stoppekran blir ikke funksjonstestet på anlegg som har passert 50 % av forventet.

Oppsummering av avvik

Vil du vite mer? Se på rommet eller bygningsdelen senere i rapporten.

Enebolig

! TG IU KONSTRUKSJONER SOM IKKE ER UNDERSØKT



Utvendig > Takkonstruksjon/Loft

[Gå til side](#)



Våtrom > Kjeller > Bad > Tilliggende konstruksjoner våtrom

[Gå til side](#)

! TG 2 AVVIK SOM KAN KREVE TILTAK



Utvendig > Taktekking

[Gå til side](#)



Utvendig > Nedløp og beslag

[Gå til side](#)



Utvendig > Veggkonstruksjon

[Gå til side](#)



Utvendig > Vinduer

[Gå til side](#)



Utvendig > Dører

[Gå til side](#)

Sammendrag av boligens tilstand

-  **Utvendig > Balkonger, terrasser og rom under balkonger** [Gå til side](#)

-  **Utvendig > Andre utvendige forhold** [Gå til side](#)

-  **Innvendig > Etasjeskille/gulv mot grunn** [Gå til side](#)

-  **Tekniske installasjoner > Vannledninger** [Gå til side](#)

-  **Tekniske installasjoner > Avløpsrør** [Gå til side](#)

-  **Tekniske installasjoner > Varmesentral** [Gå til side](#)

-  **Tomteforhold > Fuksikring og drenering** [Gå til side](#)

-  **Tomteforhold > Terrengforhold** [Gå til side](#)

-  **Tomteforhold > Utvendige vann- og avløpsledninger** [Gå til side](#)

-  **Kjøkken > Etasje 1 > Kjøkken > Overflater og innredning** [Gå til side](#)

-  **Våtrom > Loft > Bad > Overflater vegger og himling** [Gå til side](#)



-  **Våtrom > Loft > Bad > Overflater Gulv** [Gå til side](#)

-  **Våtrom > Loft > Bad > Sluk, membran og tettesjikt** [Gå til side](#)

-  **Våtrom > Loft > Bad > Sanitærutstyr og innredning** [Gå til side](#)

HELSE, MILJØ OG SIKKERHET

Forhold som åpenbart kan medføre fare for helse, miljø og sikkerhet

-  Åpninger mellom trinn i innvendig trapp er større enn dagens forskriftskrav. [Gå til side](#)
-  Det mangler håndløper på vegg i det innvendige trappeløpet.

Tilstandsrapport

ENE BOLIG



Byggeår
1980

Kommentar
Byggeår er hentet fra eiendomsverdi
(kilde ikke oppgitt).

Anvendelse

Standard

Normal standard på bygget ut ifra alder/konstruksjon - jamfør beskrivelse under konstruksjoner.

Vedlikehold

Alder og tilstand på noen bygningsdeler tilsier at noe vedlikehold eller utskiftning er påregnelig. Det er utført noen tiltak / tilbygg av enklere kvalitet av tidligere eier.

Tilbygg / modernisering

2026	Modernisering	Vaskerom og bad kjeller - inkl. nye vann og avløpsrør til disse rom.
------	---------------	--

UTVENDIG

Taktekking

Punktet må sees i sammenheng med Takkonstruksjon/Loft

Beskrivelse

Taket er tekket med takstein av betong.

Tekkingen er besikket fra bakkeplan og ved lett bruk av drone uten å påvise vesentlige feil som manglende tekking eller større skader. Det foreligger ingen dokumentasjon av tekking og det er således ikke utført noen nærmere vurdering om taket har tilstrekkelig helning, eksakt behov for snøfanger etc.

Undertak antas generelt å vare like lenge som primærtekking, uten nærmere undersøkelser.

Normal forventet levetid for betongtakstein er ca. 30–60 år.

Merk at undersøkelsen begrenset til nevnte observasjoner, og det kan ikke utelukkes at det likevel kan foreligge forhold som kun kan avdekkes ved en nærmere inspeksjon på takflaten. Av sikkerhetsmessige årsaker ble det ikke foretatt fysisk adgang til taket.

Vurdering av avvik:

- Mer enn halvparten av forventet brukstid er passert på taktekkingen.
- Mer enn halvparten av forventet brukstid er passert på undertak.

Konsekvens/tiltak

- Overvåk tilstanden jevnlig. For å få tilstandsgrad 0 eller 1 må tekkingen skiftes ut, men tidspunktet for når dette er nødvendig er vanskelig å si noe om.



TG 2 Nedløp og beslag

Beskrivelse

Takrenner og nedløp av plast. Beslag av metall.

Vurdering av avvik:

- Det mangler snøfangere på hele eller deler av taket, men det var ikke krav om dette på byggemeldingstidspunktet.
 - Mer enn halvparten av forventet brukstid er passert på renner/nedløp/beslag.
 - Utvendige beslagsløsninger er ikke fagmessig utført.
- Delvis ufagmessig beslag av innglasset balkong / takoverbygg terrasse.

Konsekvens/tiltak

- Andre tiltak:
- Det er ikke krav om utbedring av snøfangere opp til dagens krav.
- Belasting/vannbrett må utbedres og overganger tettes.

Manglende snøfangere kan føre til personskader, skader på husdyr, eiendom (som biler og hagemøbler) og bygningselementer som takrenner og takmaterialer.

Dårlig eller gamle beslag medfører redusert/svekket klimaskjerm, som øker risikoen for manglende bortledning av vann som igjen kan medføre redusert levetid og/eller skader.



Ufagmessig beslag av innglasset balkong / takoverbygg terrasse.

TG 2 Veggkonstruksjon

Beskrivelse

Tilstandsrapport

Veggene har bindingsverkskonstruksjon fra byggeår. Fasade/kledning har liggende bordkledning.

Vurdering av avvik:

- Det er ingen eller liten lufting i nedre kant av kledning mot grunnmur.
- Det er værslitt/opsprukket trevirke/trepaneler.

Det er observert mindre glipe i kledning i nærheten av beslag til takoverbygg terrasse.

Konsekvens/tiltak

- Det må foretas tiltak for å lukke avviket.
- Det er ikke behov for utbedringstiltak.

Bygningsdelen er gammel og det kan ikke utelukkes vedlikehold eller tiltak nær fremtid. Det er grunn til å varsle om faren for skader på grunn av alderen og registrerte anmerkninger.

Yttervegger er hovedsakelig en skjult konstruksjon og det tas forbehold mot evt. skader/mangler bak kledning.

! TG IU Takkonstruksjon/Loft

Punktet må sees i sammenheng med Taktekking

Beskrivelse

Saltak i trekonstruksjon med oppvarmet oppholdsrom på deler av loftet. Det er foretatt begrenset kontroll fra luke uten å anmerke vesentlige negative symptom.

Det er observert at raftepapp er litt sammenklemt, men ingen symptom på evt. begrenset ventilering.

En takkonstruksjon som er begrenset kontrollert, kan ha feil og mangler som ikke har blitt registrert. Som følge av alder og begrenset kontroll, må det gjøres nærmere undersøkelser før man fullstendig utelukker behov for tiltak.



! TG 2 Vinduer

Beskrivelse

Bygningen har malte trevinduer med isolerglass. Det er skiftet et par vinduer på soverom mot vest på loft i nyere tid.

Vurdering av avvik:

- Det er påvist avvik rundt innsettingsdetaljer.

Vannbord er ikke innfelt i kledning. Utenpåliggende vannbord vurderes av noen som en svakere fuktteknisk løsning.

** Flere av vinduene er gamle, og det er nødvendig og varsle om risikoen for skader pga. alder.

Konsekvens/tiltak

- Det bør gjøres tiltak for å lukke avviket.

Avviket med utenpåliggende vannbord ser ikke ut til å ha hatt noen umiddelbar konsekvens, men vannbord skal felles inn for å lede vann bort fra byggets vegger dermed beskytte mot vannskader og forhindre at fuktighet trekker inn.

Gamle vinduer kan ha svekket funksjonalitet som medfører trekk, svekket klimaskjerm og/eller vanskeligheter med åpning og lukking. Det anbefales nærmere undersøkelser som følge av alder og tilstand på bygningsdelen.

! TG 2 Dører

Beskrivelse

Ytterdører i tre

Vurdering av avvik:

- Det er påvist dører som er vanskelig å åpne eller lukke.

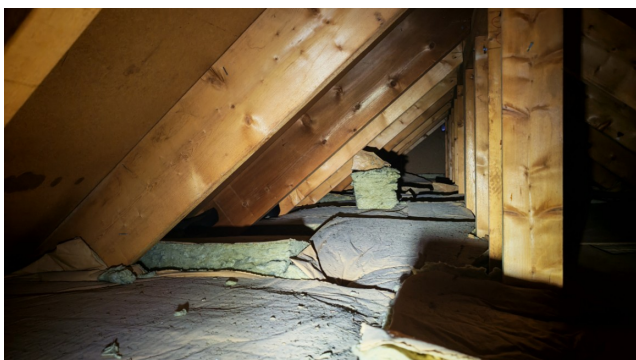

Tilstandsrapport

Gjelder spesielt entredør.

Eier viser at også skyvedør til terrasse er treg, og dette trolig som følge av skeivheter i konstruksjon.

Konsekvens/tiltak

- Dører må justeres.

TG 2 Balkonger, terrasser og rom under balkonger

Beskrivelse

Terrasse

Vurdering av avvik:

- Det er ikke montert beslag mellom yttervegg og balkong/terrasse.
- Det er værslitt/oppsprukket trevirke/trepaneler.

Konsekvens/tiltak

- Det må foretas tiltak for å lukke avviket.
- Beslag må skiftes ut/monteres.

Formåle med beslag er å beskytte mot fuktinntrengning/oppsamling og sikre tilstrekkelig lufting. Bruk av beslag forenkler/muliggjør også nødvendig vedlikehold som maling og evt. utskiftning av kledning.

Manglende beslag gjør at dette ikke blir oppnådd.



TG 2 Andre utvendige forhold

Beskrivelse

Enklere tilbygget innglasset balkong / takoverbygg over terrasse.
Enklere utvendige boder, herunder også den frittstående.

Disse byggene er trolig heller ikke kommunalt godkjent.

Vurdering av avvik:

- Det er påvist andre avvik:

Eier opplyser og viser at denne konstruksjonen er av enklere type og har noen skeivheter. Dør er treg. Det skal også tidvis være noe fuktgjennomtrengning i tak/overgang vegg.

Konsekvens/tiltak

- Det må foretas tiltak for å lukke avviket.

Tiltak og/eller bruksendringer som ikke er kommunalt godkjent kan medføre at kommunen pålegger hjemmelshaver å rette, eller tilbakeføre tiltaket/avviket hvis nødvendig tillatelse ikke er gitt.

Evt. ny eier overtar denne risikoen.



INNVEDIG

Overflater

Beskrivelse

Tilstandsrapport

Innvendig er det gulv av laminat o.l.
Veggene har tapet, trepanel og malte plater o.l.
Innvendige tak har trepanel og himlingsplater.

Boligen var møblert på befaring. Eier opplyser at det ikke kjennes til vesentlige skader som er skjult, men tar forbehold mot evt. mindre fukt- eller bruksmerker ettersom det ikke er gjennomført noen særskilt kontroll av overflater som er skjult.

Eier viser noen mindre merker på kjøkkengulv etter lekkasje fra oppvaskmaskin som ble utbedret i regi forsikring.

Interesserte oppfordres til å undersøke overflatene nærmere, ettersom vurderingen av normal bruksslitasje og små kosmetiske feil kan være subjektiv. Vær særlig oppmerksom på knirk eller knas i gulv ved besiktigelse.

Overflatene er ikke vurdert nærmere i denne rapporten utover det som fremgår under de enkelte rom og konstruksjoner.

TG 2 Etasjeskille/gulv mot grunn

Beskrivelse

Etasjeskiller antatt utført av trebjelkelag som normalt for byggeår.
Gulv på grunn er antatt utført av betong som normalt for byggeår.

Ujevnheter, skjevheter og noe gulvknirk må påregnes i en trekonstruksjon.

Det måles ca. 10 mm skeivhet gjennom hele rommet på soverom til høyre etter adkomst loft.

Det måles ca. 25 mm skeivhet gjennom hele rommet på soverom tilstøtende bad loft.

Det måles ca. 20 mm skeivhet gjennom hele rommet på stue 1.etg.

Det måles ca. 15 mm skeivhet gjennom hele rommet på kjøkken 1.etg.

Det måles ca. 20 mm skeivhet gjennom hele rommet på kjeller stue.

Stedvis registrert noe knirk i gulv.

Det tas forbehold om ytterligere skeivheter da det ikke er utført andre målinger enn beskrevet, samt boligen var møblert på befaring. Omfanget av undersøkelser fraviker krav i NS3600 og må kun brukes veiledende.

Vurdering av avvik:

- Det er målt høydeforskjell på mellom 15-30 mm gjennom hele rommet. Tilstandsgrad 2 gis med bakgrunn i standardens krav til godkjente måleavvik.

Konsekvens/tiltak

- For å få tilstandsgrad 0 eller 1 må høydeforskjeller rettes opp. Ytterligere undersøkelser må foretas for å få kartlagt omfanget for utbedring.

Pipe og ildsted

Beskrivelse

Boligen har elementpipe og vedovn.

Eier opplyser feier har vært på regelmessig tilsyn/feiring uten negative anmerkninger. Sist tilsyn 2025 - Merk alder på skorstein.



Deres ref.: deres dato: Vår ref.:
IVERSEN ELISE TOLLAKSEN/Tommy Christensen
SÆTRO 25
5517 HAUGESUND

Dato: 22.04.2025

Rapport etter brannforebyggende tiltak

Adresse: Sætro 25 H0101
Gårds- og bruksnummer: 1106-23/227

Brannvesenet gjennomførte brannforebyggende tiltak av typen feiring den 22.04.2025 i din bolig. Formålet med tiltaket var å undersøke forholdene ved fyringslegger som har betydning for brannsikkerheten. Denne rapporten beskriver anmerkninger som vi oppdaget under vårt besøk. Anmerkningene bør følges opp. Det ble ikke avdekket avvik. Tilsynet er derfor avsluttet.

Anmerkninger som du bør følge opp

Andre forhold som du bør følge opp

Vi opplyser om at dette tiltaket ikke er en godkjenning av brannsikkerheten. Det er du som eier boligen som er ansvarlig for brannsikkerheten i hele boligen.

TG 1 Rom Under Terreng

Punktet må sees i sammenheng med 'Drenering'

Beskrivelse

Det måles ca. 63 prosent relativ fuktighet i luke. Det observeres muttere med litt rust, som indikerer at det tidvis har vært noe forhøyet fuktighet.

Det måles fuktighet i treverk som ligger i direkte kontakt med betong i luke på matbod, her det det akseptable verdier på befaring, på litt under 12 vektprosent.

Fuktighet mellom 12 - 15.9 vektprosent vurderes som akseptabelt. Dette tilsvarer ca. mellom 60 % - 74 % relativ fuktighet og innebærer lav risiko for angrep av stripet borebille, samt spor etter muggdannelse på bygningsdeler som er utsatt for høyere fukt deler av året / kortere tid.

Relativ fuktighet (RF) mellom 64 - 79 % vurderes akseptabelt.

Det tilsvarer mellom 12-15 vektprosent fuktighet i treverk, og innebærer lav risiko for angrep av stripet borebille, samt spor etter muggdannelse på bygningsdeler som er utsatt for høyere fukt deler av året / kortere tid.

Legg merke til at kontrollen er utført ved stikktagninger, og merk drenering. Det kan ikke utelukkes at noen områder i denne kjelleren har forhøyet fuktighet, som til dels er vanlig i kjellere fra dette årstallet.



Tilstandsrapport



VÅTROM

KJELLER > VASKEROM

Generell

Beskrivelse

Aktuell byggeforskrift er teknisk forskrift 2017. Dokumentasjon: faktura og bilder.

Total renoveret vaskerom inkl. nye vann og avløpsrør.

Arbeidet er utført hovedsakelig av Mursenteret på vea.

Arbeidet ble ferdigstilt i 2026.

KJELLER > VASKEROM

! TG 1 Overflater vegger og himling

Beskrivelse

Veggene har malte plater.

KJELLER > VASKEROM

! TG 1 Overflater Gulv

Beskrivelse

Gulvet er flislagt. Rommet har elektriske varmekabler.

Det måles opptil 35 mm fall fra hjørne mot kjellerstue og til flis utenfor sluk.

KJELLER > VASKEROM

! TG 1 Sluk, membran og tettesjikt

Beskrivelse

Det er plastsluk og smøremembran med dokumentert utførelse.

KJELLER > VASKEROM

! TG 1 Sanitærutstyr og innredning

Beskrivelse

Rommet har innredning med nedfelt servant og opplegg for vaskemaskin

KJELLER > VASKEROM

! TG 1 Ventilasjon

Beskrivelse

Det er mekanisk avtrekk.

KJELLER > VASKEROM

Tilliggende konstruksjoner våtrom

Beskrivelse

Det er gjennomført maling av relativ fukt i luke til stoppekran.

Det måles ca. 60-65 prosent relativ fuktighet i luke. Det observeres muttere med litt rust, som indikerer at det tidvis har vært noe forhøyet fuktighet.

Det måles fuktighet i treverk som ligger i direkte kontakt med betong i luke på matbod, her det det akseptable verdier på befaring, på litt over 12 vektprosent.

Fuktighet mellom 12 - 15.9 vektprosent vurderes som akseptabelt. Dette tilsvarer ca. mellom 60 % - 74 % relativ fuktighet og innebærer lav risiko for angrep av stripet borebille, samt spor etter muggdannelse på bygningsdeler som er utsatt for høyere fukt deler av året / kortere tid.

KJELLER > BAD

Generell

Beskrivelse

Aktuell byggeforskrift er teknisk forskrift 2017. Dokumentasjon: faktura og bilder.

Total renoveret vaskerom inkl. nye vann og avløpsrør.

Arbeidet er utført hovedsakelig av Mursenteret på vea.

Arbeidet ble ferdigstilt i 2026.

KJELLER > BAD

! TG 1 Overflater vegger og himling

Beskrivelse

Veggene har fliser og malte plater.

KJELLER > BAD

! TG 1 Overflater Gulv

Beskrivelse

Gulvet er flislagt. Rommet har elektriske varmekabler.

KJELLER > BAD

! TG 1 Sluk, membran og tettesjikt

Beskrivelse

Tilstandsrapport

Det er plastsluk og smøremembran med dokumentert utførelse.

KJELLER > BAD

TC 1 Sanitærutstyr og innredning

Beskrivelse

Vask, dusj og toalett.

KJELLER > BAD

TC 1 Ventilasjon

Beskrivelse

Det er elektrisk styrt vifte.

KJELLER > BAD

TC IU Tilliggende konstruksjoner våtrom

Beskrivelse

Det er ikke tilkomst til vegger med vanninstallasjoner eller vegger med krav til våtsone.

Det blir ikke vurdert som hensiktsmessig å foreta hulltaking tilstøtende andre deler som ikke inneholder vanninstallasjoner, er tiltenkt eller evt. tidligere har blitt belastet med direkte bruksvann, el

Dette pga. evt. målinger ikke vil være representative for evt. tilstand bak overflater som har- eller blir utsatt for direkte fuktbelastning.

Det er gjennomført fuktsøk uten negative utslag.

LOFT > BAD

Generell

Beskrivelse

Aktuell byggeforskrift er byggeforskrifter fra før 1997. Dokumentasjon: ingen dokumentasjon.

Tettesjikt/membran og/eller sluk har passert forventet levetid, slik våtrommet må totalrenoveres før det kan påregnes noe restlevetid og lekkasjesikkerhet. Våtrommet er likevel fullstendig vurdert til informativt bruk.

LOFT > BAD

TC 2 Overflater vegger og himling

Beskrivelse

Veggene har baderomsplater. Taket har himlingsplater.

Vurdering av avvik:

- Våtromsplater er ikke montert fagmessig.
- Det er uegnede materialer i våtsoner.

Baderomsplatene bærer noe preg av å være montert ved egeninnsats eller lignende fra tidligere eier. Det er gliperi hjørner og skeivt sammensatt plater.

Skråhimling over badekar er i dag regnet som våtsone, uten dette er hensyntatt her.

Konsekvens/tiltak

- Våtrommet/våtsonen står foran full utbedring.

Det ser ikke ut som avviket har hatt noen negativ konsekvens med bruken fram til nå.

LOFT > BAD

TC 2 Overflater Gulv

Beskrivelse

Gulvet er flislagt. Rommet har elektriske varmekabler.

Det måles ca. 20 mm fall fra flis ved terskel til sluk under badekar.

Lokal fall ikke nærmere vurdert pga. badekar.

Merk at målinger er utført ved stikktakninger, og det ikke kan utelukkes lokalt noen området med motfall eller lignende, spesielt i områder under innredninger, kabinett, o.l. Det tas spesifikt forbehold om varierende tilstand utover målinger som er beskrevet.

Vurdering av avvik:

- Det er påvist andre avvik:

Det er tilfeller med litt uheldig fuging og skjøting av flis. Dette er mer av kosmetisk betydning.

Konsekvens/tiltak

- Det må foretas tiltak for å lukke avviket.

Lokal utbedring etter eget ønske.

LOFT > BAD

TC 2 Sluk, membran og tettesjikt

Beskrivelse

Det er plastsluk og ukjent tettesjikt/membran.

Det ser ut som fliser er lagt på eksisterende belegg fra byggeår. Sluk er også trolig fra byggeår.

Vurdering av avvik:

- Det er påvist mangelfull/feil utførelse rundt rørgjennomføringer e.l. som gir fare for fukt i konstruksjonen i våtsone.
- Mer enn halvparten av forventet brukstid er passert på slukløsningen.

Det er noen neklere gjennomføringer av vann / avløpsrør i vegg, som kun desvis tettet med fuge.

Konsekvens/tiltak

- Løsningen/utførelsen rundt rørgjennomføringer gir fare for fukt inn i konstruksjoner.
- Konsekvensen er at det kan oppstå fuktskader i konstruksjonen bak overflatematerialet. Vann kan trenge inn gjennom utette rørgjennomføringer og forårsake fuktskader ved fukttilførsel gjennom enten bruksvann eller lekkasjevann.

Tilstandsrapport

- Overvåk tilstanden jevnlig. For å få tilstandsgrad 0 eller 1 må slukløsningen skiftes ut og sannsynligvis må også membransjiktet skiftes/utbedres. Det er imidlertid vanskelig å si noe om tidspunktet for når dette er nødvendig.

LOFT > BAD

! TG 2 Sanitærutstyr og innredning

Beskrivelse

Servant med møbel, toalett og badekar.

Vurdering av avvik:

- Det er ikke påvist tilfredsstillende løsning for å synliggjøre lekkasje fra innebygget sisterne.

Konsekvens/tiltak

- Uten dreneringsløsning/lekkasjesikring kan lekkasjer pågå over lang tid uten å bli oppdaget. Dette kan føre til omfattende fuktskader i omkringliggende byggematerialer.

LOFT > BAD

! TG 1 Ventilasjon

Beskrivelse

Det er mekanisk avtrekk.

LOFT > BAD

! TG 0 Tilliggende konstruksjoner våtrom

Beskrivelse

Hulltaking er foretatt uten å påvise unormale forhold.

Det er gjennomført hulltaking fra gang mot våtsone badekar. Det er tørt, men rommet ser heller ikke ut til å vært belastet med direkte bruksvann på en stund.

KJØKKEN

ETASJE 1 > KJØKKEN

! TG 2 Overflater og innredning

Beskrivelse

Kjøkkenet har innredning med profilerte fronter. Benkeplaten er av laminat. Det er kjølfrysenskap, oppvaskmaskin og komfyr.

Kjøkkenet er antatt fra før 2010 og dermed ikke krav til lekkasjestopper og komfyrvakt.

Installasjon av automatisk lekkasjestopper og/eller komfyrvakt er enkle oppgraderinger som kan vurderes. Dette vil redusere risiko for vannskader og branntilløp.

Vurdering av avvik:

- Det er påvist skader på overflater/kjøkkeninnredning utover normal slitasjegrad.

Eier viser en mindre skade på hjørne benkeplate.-

Videre mindre merke i gulv etter tidligere lekkasje fra oppvaskmaskin som ble utbedret gjennom forsikringselskap.

Konsekvens/tiltak

- Det er ikke behov for utbedringstiltak.
- Det må påregnes lokal utbedring/utskiftning.

Evt. lokal utbedring etter eget ønske.

ETASJE 1 > KJØKKEN

! TG 1 Avtrekk

Beskrivelse

Det er kjøkkenventilator med avtrekk ut.

SPESIALROM

ETASJE 1 > TOALETTROM

! TG 1 Overflater og konstruksjon

Beskrivelse

Toalettrom

Automatisk lekkasjestopper anbefales i rom uten sluk, selv om utstyr har overløp. Spesielt ved eldre rør og utstyr. Det er krav til automatisk lekkasjestopper i TEK17 hvis bygningens faste vanninstallasjon har et innendørs tappested hvor lekkasjevannet ikke vil renne til et sluk eller i et overløp. Det samme gjelder for tilkoblingspunkter for produkter og utstyr som bruker vann, for eksempel vaskemaskin og oppvaskmaskin. Automatisk lekkasjestopper er en fuktføler som gir signal til en ventil som stenger vanntilførselen.

TEKNISKE INSTALLASJONER

! TG 2 Vannledninger

Beskrivelse

Vannrør av kobber og plast (rør i rør) . Stoppekran lokalisert i luke i vegg på vaskerom. Normal levetid for vannledninger av kobberrør er 25 til 75 år.

Se bilde - det er lagt opp fremtidig kurser til evt. utskiftning bad/toalett.

Vurdering av avvik:

- Mer enn halvparten av forventet brukstid er passert på innvendige vannledninger.

Gjelder da vannrør som ikke er skiftet.

Konsekvens/tiltak

- Det er ikke behov for utbedringstiltak siden anlegget fungerer i dag, men ut ifra alder kan skader plutselig oppstå på eldre anlegg.

Tilstandsrapport



Det er i dette området det skal være lagt bort et par rør til evt. fremtidig utskifting av vannrør til WC/bad

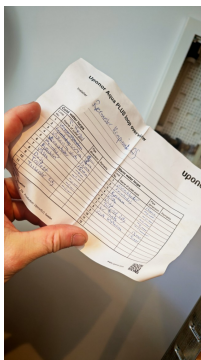
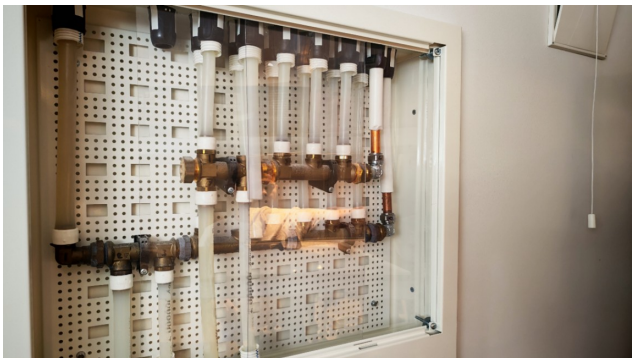

TG 2 Avløpsrør

Beskrivelse

Tilgjengelige avløpsrør av plast.
noen stakeluke observert i kjeller.
Løsning for lufting er ikke kjent, men antas tilfredsstillende ut i fra anlegget fungerer i dag.

Normal levetid for plastrør er 25-75 år, anbefalt brukstid er 50 år

Vurdering av avvik:

- Mer enn halvparten av forventet brukstid er passert på innvendige avløpsledninger.

Gjelder da rør som ikke er skiftet.

Konsekvens/tiltak

- Det er ikke behov for utbedringstiltak siden anlegget fungerer i dag, men ut ifra alder kan skader plutselig oppstå på eldre anlegg.

TG 1 Ventilasjon

Beskrivelse

Boligen har mekanisk ventilasjon.

TG 2 Varmesentral

Beskrivelse

Det er installert varmepumpe.

Vurdering av avvik:

- Mer enn halvparten av forventet brukstid på varmesentral er oppbrukt.

Interesserte bør anta halvparten av forventet brukstid er oppbrukt eller passert, inntil det foreligger opplysninger som skulle tilsi noe annet.

Eier opplyser det er gjennomført jevnlig service.

Konsekvens/tiltak

- Det er ikke behov for utbedringstiltak siden varmesentralen fungerer i dag, men ut ifra alder kan skader plutselig oppstå på eldre anlegg.

TG 1 Varmtvannstank

Beskrivelse

Varmtvannstanken er på ca. 200 liter.

Merk alder - bereder kan være over 20 år.

Årstill: 2006 Kilde: Produksjonsår på produkt

Elektrisk anlegg

Dette er en forenklet kontroll begrenset til de spørsmål og undersøkelser som forskrift til avhendingslova (tryggere bolighandel) § 2-18 inneholder. Dette kan ikke sammenlignes med en kontroll utført av offentlig myndighet (Det lokale eltilsyn) eller registrert elektrovirksomhet, og en bygningssakkyndig har verken kompetanse eller lov til å foreta en slik kontroll.

Tilstanden er vurdert ut fra den forenklede og begrensede kontrollen som forskriften inneholder. El-anlegget kan ha feil og mangler som en slik forenklet undersøkelse ikke vil avdekke. Vær derfor oppmerksom på denne risikoen, og søk videre veiledning eller få en fullstendig kontroll utført av registrert elektrovirksomhet.

Beskrivelse

Eldre elektrisk anlegg med renovert tavle. Oppgradert med elbil-lader + ny utekontakt med egen sikring.

Eier opplyser det også er nyere inntak på denne boligen, da dette ble skiftet i regi forsikring etter eksisterende inntak ble kappet ved skifte avløpsrør.

1. Foreligger det eltilsynsrapport de siste 5 år, og det er ikke foretatt arbeid på anlegget etter denne, utenom retting av eventuelle avvik i eltilsynsrapport (dvs en el-tilsynsrapport uten avvik)?

Nei

Spørsmål til eier

2. Er alle elektriske arbeider/anlegg i boligen utført av en registrert elektroinstallasjonsvirksomhet?

Ja

Tilstandsrapport

3. Er det elektriske anlegget utført eller er det foretatt tilleggsarbeider på det elektriske anlegget etter 1.1.1999?

Ja

Eksisterer det samsvarserklæring?

Ukjent

Det foreligger flere samsvarserklæringer fra Aibel og Krumsvik, men det er ikke mulig å få på hele anlegget, da deler av dette er fra byggeår.

4. Foreligger det kontrollrapport fra offentlig myndighet – Det Lokale Eltilsyn (DLE) eller eventuelt andre tilsvarende kontrollinstanser med avvik som ikke er utbedret eller kontrollen er over 5 år?

Nei

5. Forekommer det ofte at sikringene løses ut?

Nei

6. Har det vært brann, branntilløp eller varmgang (for eksempel termiske skader på deksler, kontaktpunkter eller lignende) i boligens elektriske anlegg?

Nei

Generelt om anlegget

7. Er det tegn til at det har vært termiske skader (tegn på varmgang) på kabler, brytere, downlights, stikkontakter og elektrisk utstyr? Sjekk samtidig tilstanden på elektrisk tilkobling av

varmtvannsbereder, jamfør eget punkt under varmtvannstank

Nei

8. Er der synlig defekter på kabler eller er disse ikke tilstrekkelig festet?

Nei

Inntak og sikringsskap

9. Er det tegn på at kabelinnføringer og hull i inntak og sikringsskap ikke er tette, så langt dette er mulig å sjekke uten å fjerne kapslinger?

Nei

10. Finnes det kursfortegnelse, og er den i samsvar med antall sikringer?

Ja

11. Foreta en helhetsvurdering av det elektriske anlegget, dets alder, allmenne tilstand og fare for liv og helse. Bør det elektriske anlegget ha en utvidet el-kontroll?

Ja Basert på følgende anbefales det en kontroll av person med elektrofaglig kompetanse:

1. At deler av det elektriske anlegget og/eller elektriske komponenter som ledninger, kontaktpunkt mm. har passert 20 år.

Samsvarserklæringen er dokumentasjon for at det elektriske arbeidet er prosjektert og utført av en installatørbedrift. Når samsvarserklæring mangler bør interesserte påregne at minimum deler av det elektriske anlegget er montert uten bruk av registrert elektro installasjonsvirksomhet. Kravet til samsvarserklæring kom i 1999.



TOMTEFORHOLD

Byggegrunn

Beskrivelse

Det er ukjent byggegrunn.

TG 2 Fuktsikring og drenering

Punktet må sees i sammenheng 'Rom under terreng'

Beskrivelse

Stedvis synlig noe fuktsikring med grunnmursplast, men ikke fullstendig rundt boligen. Evt. drenering er ukjent.

Vurdering av avvik:

- Det er ukjent type/alder/løsning på drenering og tettesjikt på grunnmur.

Konsekvens/tiltak

- Det må gjennomføres ytterligere undersøkelser.

Manglende kantlist som avslutning inntil mur kan medføre at jord og vann kan komme ned bak platen.

Eldre/svekket drenering og fuktsikring kan mellom annet medføre følgende konsekvenser:

- a. Fuktskader: Vann kan trenge inn i bolig, noe som fører til råte, mugg, sopp og dårlig innelima.

TG 1 Grunnmur og fundamenter

Beskrivelse

Bygningen har betonggrunnmur.

TG 2 Terrengforhold

Vurdering av avvik:

- Det er påvist dårlig fall eller flatt terreng inn mot grunnmur og dermed muligheter for større vannansamlinger.

Konsekvens/tiltak

- Det bør foretas terrengjusteringer.

TG 2 Utvendige vann- og avløpsledninger

Beskrivelse

Tilstandsrapport

Bygningen har utvendig avløpsrør og vannledning av ukjent type. Tilkopling av vann- og avløp er ikke kjent, utover at det er fungerende vann- og avløp i boligen på befaring.

Vurdering av avvik:

- Mer enn halvparten av forventet brukstid er passert på utvendige avløpsledninger.
- Mer enn halvparten av forventet brukstid er passert på utvendige vannledninger.

Konsekvens/tiltak

- Det er ikke behov for utbedringstiltak siden anlegget fungerer i dag, men ut ifra alder kan skader plutselig oppstå på eldre anlegg.

FORHOLD SOM ÅPENBART KAN MEDFØRE FARE FOR HELSE, MILJØ OG SIKKERHET

Dette punktet inneholder tydelige og lett synlige forhold ved boligen som åpenbart kan påvirke helse, miljø og sikkerhet, og som bygningssakkyndige har oppdaget. Terskelen for hva som anses som åpenbart er høy, og det utføres ikke undersøkelser med sikte på å avdekke slike forhold. Punktet omfatter ikke skjulte eller ikke-synlige forhold, tekniske vurderinger eller forhold som krever spesialundersøkelser. Forhold vurderes etter byggteknisk forskrift på befaringstidpunktet. Røykvarslere og håndholdt brannslukningsutstyr vurderes etter gjeldende forskrift om brannforebygging.



Helse, miljø og sikkerhet

Vurdering av avvik:

- Åpninger mellom trinn i innvendig trapp er større enn dagens forskriftskrav.
- Det mangler håndløper på vegg i det innvendige trappeløpet.

Konsekvens/tiltak

- Åpninger i innvendige trapper er såpass store at det ut ifra sikkerhetsmessige forhold anbefales å lage mindre åpninger.
- Håndløper på innvendig trapp må monteres på vegg for å tilfredsstille krav på byggetidspunktet.

Arealer, byggetegninger og brannceller

Standard gjeldende fra 01.01.2024

Arealmålinger og arealoppsett er basert på Norsk standard 3940:2023 Areal- og volum-beregninger av bygninger. Arealet gjelder for tidspunktet da boligen ble målt

Hva er måleverdig areal?

Arealet i rommet må ha minst 1,90 m fri høyde over gulvet og minst bredde på 0,60 m. Et loft med skråtak vil for eksempel bare få registrert målbart areal der høyden er minst 1,90 m og bredden minst 0,60 m. Rommet må ha dør eller luke, og gangbart gulv.

Hva er bruksareal?

$$\text{BRA} = \text{BRA-i} + \text{BRA-e} + \text{BRA-b}$$

Bruksarealet for bygningen er bruttoarealet minus arealet som optas av yttervegger.



Internt bruksareal (BRA-i)	Arealet innenfor boenheten(e)
Eksternt bruksareal (BRA-e)	Arealet av alle rom utenfor boenheten(e) og som tilhører denne, slik som for eksempel boden
Innglasset balkong mv (BRA-b)	Arealet av innglasset balkong, veranda eller altan når denne er tilknyttet boenheten(e)
Terrasse- og balkongareal (TBA)	Arealet av terrasser, åpne balkonger og åpen altan tilknyttet boenheten(e)

Gulvareal (GUA) Er sum av BRA (bruksareal) og ALH (areal med lav takhøyde).
Areal med lav takhøyde (ALH) er ikke måleverdig areal, som skyldes skråtak og lav himlingshøyde.
GUA kan opplyses i markedsføring der det er aktuelt for den konkrete boligen og kun sammen med BRA-i, for eksempel der gulvflaten har en verdi og har funksjon ved møblering og bruk av rommene. Ikke innredet areal som kaldloft, måles og oppgis normalt ikke.

Arealet kan ikke alltid fastsettes nøyaktig

Areal kan være komplisert eller umulig å måle opp nøyaktig fordi det er vanskelig å fastslå tykkelsen på innervegger, skjevheter i og utforming av bygningskonstruksjoner som karnapp, buer og vinkler som ikke er rette, åpne rom over flere etasjer og så videre.

Eiendommens markedsverdi kan ikke baseres på en matematisk beregning basert på antall kvadratmeter opplyst i rapporten. Opplysninger om areal kan altså ikke alene benyttes for å beregne eiendommens verdi.

Den bygningsakkyndige kan avdekke eventuelle bruksendringer og avvik i branncelleindeling

Den bygningsakkyndige ser på byggetegninger hvis de er tilgjengelige og dette er en del av oppdraget, og vurderer bruken av boligen opp mot tegningene. Hvis den bygningsakkyndige avdekker at en bolig ikke ser ut til å være delt opp i brannceller etter kravene i byggeteknisk forskrift på befaringstidspunktet, skal det opplyses om dette.

Reglene om bruksendring og brannceller kan være kompliserte. Søk videre faglige råd om rapporten ikke gir deg svar. Den bygningsakkyndige kan ikke vurdere og svare på alle spørsmål, og kan heller ikke vite om kommunen kan gi unntak for kravene som gjelder. [Vil du vite mer?](#)

Om brannceller

En branncelle er hele eller avgrensede deler av en bygning hvor en brann fritt kan utvikle seg uten at den kan spre seg til andre bygninger eller andre deler av bygningen i løpet av en fastsatt tid.

Om bruksendring

Bruksendring er å endre bruken av et rom fra en tillatt bruk til en annen. Dette kan kreve søknad og tillatelse, for eksempel hvis du endrer et rom fra bod til soverom eller arbeidsrom, eller hvis du endrer en bolig til to separate boliger.

Rom for varig opphold har krav til takhøyde, romstørrelse, rømningsvei og lysforhold som må være oppfylt. Du kan søke kommunen om unntak for kravene, men kan ikke regne med å få unntak for krav som går på helse og sikkerhet, for eksempel krav til rømningsvei.

Bruksendring som krever godkjenning, og som ikke er søkt bruksendret, er ulovlig. Kommunen kan etter plan- og bygningsloven kapittel 32 forfølge overtredelser. Kommunen kan pålegge deg å avslutte den ulovlige bruken, eventuelt å rette eller tilbakeføre rommet til godkjent bruk.

Arealer

Enebolig

Etasje	Bruksareal BRA m ²			SUM	Terrasse- og balkongareal (TBA)
	Internt bruksareal (BRA-i)	Eksternt bruksareal (BRA-e)	Innglasset balkong (BRA-b)		
Kjeller	57			57	
Etasje 1	64	7	16	87	
Loft	40			40	
SUM	161	7	16		
SUM BRA	184				

Romfordeling

Etasje	Internt bruksareal (BRA-i)	Eksternt bruksareal (BRA-e)	Innglasset balkong (BRA-b)
Kjeller	Vaskerom, bod, kjellerstue, bad		
Etasje 1	Entré, toalettrom, stue, kjøkken	Hagebod.	Innglasset balkong
Loft	Bad, soverom, soverom 2, soverom 3		

Lovlighet

Byggetegninger

Det foreligger godkjente og byggemeldte tegninger, men de stemmer ikke med dagens bruk

Kommentar: Det er spesielt i kjeller og tilbygget tak over terrasse og utebodet som fraviker opprinnelige tegninger. Kjellerstue er inntegnet som hobbyrom og har lite dagslys.

Tiltak og/eller bruksendringer som ikke er kommunalt godkjent kan medføre at kommunen pålegger hjemmelshaver å rette, eller tilbakeføre tiltaket/avviket hvis nødvendig tillatelse ikke er gitt.

Evt. ny eier overtar denne risikoen.

Nyere håndverkstjenester

Er det ifølge eier utført håndverkstjenester på boligen siste 5 år?

Ja Nei

Befarings - og eiendomsopplysninger

Befaring

Dato	Til stede	Rolle
11.5.2026	Odd Schive Kiperberg	Takstingeniør
	Jørgen Haave / Elise Tollaksen Iversen	Kunde

Matrikkeldata

Kommune	gnr.	bnr.	fnr.	snr.	Areal	Kilde	Eieforhold
1106 HAUGESUND	23	227		0	740.8 m ²	BEREGNET AREAL (Ambita)	Ikke relevant

Adresse

Sætro 25

Hjemmelshaver

Iversen Elise Tollaksen

Eiendomsopplysninger

Om tomten

Rapporten omhandler ikke eiendomsgrenser, plassering av bygg og annen matrikkel-data (veirett, regulering mm.)

Interesserte anbefales å gjøre nærmere undersøkelser rundt nevnte forhold, samt kontrollere eiendommen oppimot evt. risikoområde ift. kommunedelplan, NVE fare- og aktsomhetsområder, radon aktsomhet o.l.

Kilder og vedlegg

Dokumenter

Beskrivelse	Dato	Kommentar	Status	Sider	Vedlagt
Kommunalinformasjon	11.05.2026		Ikke gjennomgått		Nei
Tegninger	11.05.2026		Gjennomgått		Nei

Revisjoner

Versjon	Ny versjon	Kommentar
1	18.05.2026	
2	18.05.2026	

For gyldighet på rapporten se forside

Tilstandsrapportens avgrensninger

Forutsetninger

Struktur og referansenivå

Rapporten beskriver avvik, det vil si en tilstand som er dårligere enn referansenivået. Positive sider ved boligen, ut over det som kommer frem av tilstandsgradene, blir normalt ikke fremhevet.

Rapporten baserer seg på krav i forskrift til avhendingslova (tryggere bolighandel). For valg av tilstandsgrad blir NS 3600:2018 (teknisk tilstandsanalyse ved omsetning av bolig) lagt til grunn.

Bygningssakkyndig er ikke ansvarlig for tilbakeholdt eller uriktig informasjon, som har betydning for tilstandsvurderingen.

Presiseringer

Anslag på utbedringskostnader er sjablongmessig, og må ikke forveksles med en konkret vurdering eller tilbud fra entreprenør eller håndverker. Anslaget vil også avhenge av personlige preferanser og markedspris på materialer og tjenesteyter.

Tilstandsrapporten gjelder hovedbygget og tilleggsbygninger som den bygningssakkyndige anser at har nær tilknytning til funksjon som bolig.

Avvik er vurdert mot regler som gjaldt da boligen ble oppført, med mindre annet er spesifisert i forskrift til avhendingslova, eller gjeldende versjon av NS 3600.

Hulltaking ved våtrom, i rom under terreng eller andre bygningsdeler, krever eiers samtykke.

Befaring begrenses til visuelle observasjoner av tilgjengelige flater. Den bygningssakkyndige gjør ikke fysiske inngrep for å avdekke avvik, utover de som er beskrevet i forskrift til avhendingslova. Rapporten gir ingen garanti for at det ikke finnes skjulte feil eller mangler.

Flater som er skjult av snø eller på annen måte utilgjengelig, blir ikke kontrollert. Det blir ikke utført funksjonsprøving av bygningsdeler, med mindre dette kommer frem av forskrift til avhendingslova. Hvis det ikke er sikkerhetsmessig forsvarlig, vil ikke bygningssakkyndig undersøke taket fra utsiden.

Boligens tilbehør, hvite- og brunevarer og annet inventar, blir ikke vurdert. Dette gjelder også integrert tilbehør.

Stikkprøvetakninger er tilfeldig utvalgt, og kan innebære kontroll under overflaten med et spisst redskap eller lignende.

Uttrykk og definisjoner

Referansenivå: Kravet til bygningsdelen eller rommet på søknadstidspunktet.

Tilstand: Byggverkets eller bygningsdelens tekniske, funksjonelle eller estetiske status på et gitt tidspunkt.

Symptom: Forhold som gir indikasjon på hvilken tilstand et byggverk eller en bygningsdel befinner seg i. Benyttes ved beskrivelse av avvik og alder.

Skadegjørere: I hovedsak råte, sopp og skadedyr.

Fuktsøk: Overflatesøk med egnet søkeutstyr som fuktindikator eller visuelle observasjoner.

Fuktmåling: Måling av fuktinnhold i materiale eller i bakenforliggende konstruksjon ved bruk av egnet måleutstyr, blant annet hammerelektrode

og pigger.

Hulltaking: Boring av hull for inspeksjon og fuktmåling i risikoutsatte konstruksjoner.

Normal slitasjegrad: Forventet slitasje av materiale i overflaten, basert på enkle, visuelle observasjoner. Kan vurderes sammen med bygningsdelens alder.

Areal

Areal fastsettes etter forskrift til avhendingslova og gjeldende versjon av NS 3940 (areal- og volumberegninger av bygninger).

Et rom kan være i strid med teknisk forskrift og mangle godkjenning hos kommunen for den aktuelle bruken, uten at dette får betydning for om arealet måles og oppgis i tilstandsrapporten. Når arealet måles tas det ikke hensyn til om arealet er lovlig oppført eller om bruken er lovlig, bruksendringer, lysforhold eller andre sikkerhetsmangler.

Rom som ligger utenfor boenheten, som eier har påvist eller opplyst at tilhører boenheten, er oppmålt og inkludert i BRA-e. Det er ikke fremvist dokumentasjon på at rommet tilhører boenheten, med mindre dette er angitt særskilt. Rom utenfor boenheten kan omdisponeres av borettslaget/sameiet, og dette kan påvirke boligens BRA-e.

Opplysninger om areal kan ikke alene benyttes for beregning av markedsverdi.

Personvern

Tilstandsrapporten er utarbeidet som en del av Fremtind Forsikring AS sitt takstkonsept. Fremtind Forsikring AS, iVerdi AS, takstforetaket og andre relevante interessenter benytter personopplysninger fra tilstandsrapporten for analyse- og statistikkformål, utvikling og drift av produkter og tjenester i takstbransjen og boligomsetningen. Fremtind Forsikring AS, iVerdi AS og takstforetaket, følger til enhver tid gjeldende personvernlovgivning.