





Tilstandsrapport

 Fritidsbolig
 Blestølvegen 110, 3623 LAMPELAND
 FLESBERG kommune
 # gnr. 17, bnr. 5, fnr. 17

Markedsverdi

2 750 000

Sum areal alle bygg: BRA: 112 m² BRA-i: 111 m²



Befaringsdato: 31.07.2024

Rapportdato: 20.08.2024

Oppdragsnr.: 20256-1593

Referansenummer: MA4927

Autorisert foretak: Reiersrud Eiendom AS

Sertifisert Takstingeniør: Jon August Reiersrud

Vår ref:



Rapporten kan brukes i inntil ett år etter befaringsdatoen, og kan ikke gjenbrukes ved flere boligsalg i denne perioden. For eiendomsoverdragelser fra 1.1.2024, må selger sørge for at areal i rapporten er oppdatert og følger ny bransjestandard for areal. Skjer det endringer, oppstår skader også videre på boligen, bør du som selger be om oppdatert rapport.

Norsk takst

Norsk takst er bransjeorganisasjonen for landets bygningssakkyndige og takstforetak, med om lag 1400 sertifiserte medlemmer fordelt på omtrent 1000 bedrifter. I boligomsetningen regnes takstrapportene som et helt avgjørende element i den informasjonen som gjøres tilgjengelig for kjøper. Årlig leverer medlemmene rundt 120.000 slike takster. Det gir unik oversikt over norske boliger, og bidrar til at alle oppdrag kan utføres med utgangspunkt i erfaringsbasert kvalitet.



Det stilles høye krav til utdanning, sertifisering og yrkesetikk. Norsk takst er opptatt av at boligomsetningen skal være trygg, og legger vekt på å opptre uavhengig av andre bransjeaktører. Bygningssakkyndige fakturerer sine tjenester uten hensyn til hvilken pris som oppnås, og skal heller ikke på annen måte ha noen egeninteresse knyttet til handelen.

Uavhengighet og god fagkunnskap har over tid bygget troverdighet og tillit. Både selger og kjøper skal kunne stole på bygningssakkyndiges vurderinger. For tilfeller der det likevel skulle oppstå misnøye med utført arbeid, har vi sammen med Forbrukerrådet etablert en klagenemnd.

Norsk takst har en sentral rolle i utviklingen av norske standarder, regler og profesjonsprinsipper, og representerer bransjen i alle relevante internasjonale fora. Dette sikrer at norske bygningssakkyndige tidlig kan tilpasse seg krav og bransjetrender fra utlandet, samtidig som takseringsfaget får en norsk stemme på verdensbasis. Organisasjonen bidrar i næringspolitisk sammenheng, og har vært en pådriver for å sikre at lover og regler gir trygghet for forbrukerne i boligomsetningen.

Reiersrud Eiendom AS

Reiersrud Eiendom AS har kontor i Øvre Eiker, og har Østlandet som nedslagsfelt.

Vi utfører blant annet:

- Bolig-/tomtetaksering
- Verdi-/tilstandsrapporter
- Skadetaksering
- Husinspeksjoner
- Bistand ved skader
- Ferdigbefaring av nybygg
- Arealmåling

Vi påtar oss også oppdrag som sakkyndige i spørsmål om eiendom og byggetekniske forhold.



Rapportansvarlig

Jon August Reiersrud

Uavhengig Takstingeniør

jon@reiersrudeiendom.no

920 59 703



Dette trenger du å vite om tilstandsrapporten



Hva er en tilstandsrapport?

En tilstandsrapport beskriver synlige skader/avvik eller tegn på skader/avvik på boligen. Rapporten fremhever vanligvis ikke positive egenskaper ved boligen.



Hva vurderer en bygningsakkyndig?

Den bygningsakkyndige vurderer boligen ut fra hva man kan forvente av en bygning av samme alder og type. Vurderingen gjøres som regel mot hvordan det var vanlig å bygge og regler som gjaldt da boligen ble oppført (søknadstidspunktet). Forhold som er vanlige for bygningens alder, slik som slitasje etter normal bruk regnes ikke som avvik.



Hva inneholder tilstandsrapporten?

Den bygningsakkyndige undersøker rom og bygningsdeler slik det kommer frem av [Forskrift til avhendingsloven](#). Tilstandsrapporten inneholder bare avvik som den bygningsakkyndige kan se eller kontrollere med enkle hjelpemidler. Det gjøres ikke nærmere undersøkelser slik som åpning av vegger eller andre bygningsdeler. I vegg mot våtrom og rom under terreng kan det borres et hull for å gjøre enkle undersøkelser slik som fuktsøk.

Når du kjøper en brukt bolig

Når du kjøper en brukt bolig, er det viktig å være oppmerksom på at dette ikke kan sammenlignes med å kjøpe en ny bolig. Måten boligen ble bygget på kan være annerledes enn i dag. Bygninger svekkes over tid, og utsettes for slitasje blant annet på grunn av bruk og vær og vind. Mange boliger fornyes helt eller delvis, noen i flere omganger, eller det oppføres tilbygg. Særlig for boliger som er pusset opp eller endret, er det viktig å merke seg at fornyelse av overflater ikke nødvendigvis betyr at bygningsdeler under er forbedret.

Vurdering mot byggeår

Den bygningsakkyndige vil vurdere boligen mot hvordan det var vanlig å bygge og regler som gjaldt da bygningen ble oppført (søknadstidspunktet). Den bygningsakkyndige ser etter avvik som har betydning for og som reduserer boligens funksjon og verdi, og som kommer frem av Forskrift til avhendingslova. Noen rom og bygningsdeler slik som bad og vaskerom, og forhold som gjelder sikkerhet mot brann, rekkverk og trapper osv., vil den bygningsakkyndige vurdere mot dagens regelverk. Etter dagens regelverk vil disse kunne få en tilstandsgrad 2 eller 3 uten at det nødvendigvis er krav om at avviket må utbedres.

Tilstandsrapporten beskriver ikke hele boligen

BYGNINGSSAKKYNDIGE SER FOR EKSEMPEL IKKE PÅ (MED MINDRE BYGNINGSDELEN ER NEVNT I RAPPORTEN)

- vanlig slitasje og normal vedlikeholdstilstand
- bagatellmessige forhold som ikke påvirker bygningens bruk eller verdi vesentlig
- etasjeskillere
- tilleggsbygg slik som garasje, bod, anneks, naust også videre
- utvendige trapper
- støttemurer
- skjulte installasjoner
- installasjoner utenfor bygningen
- full funksjonstesting av el- og VVS-installasjoner
- geologiske forhold og bygningens plassering på grunnen
- bygningens planløsning
- bygningens innredning
- løsløre slik som hvitevarer
- utendørs svømmebasseng og pumpeanlegg
- bygningens estetikk og arkitektur
- bygningens lovlighet (bortsett fra bruksendringer, brannceller og forhold som åpenbart kan påvirke helse, miljø og sikkerhet)
- fellesarealer (med mindre boligeier har vedlikeholdsplikt for fellesarealer og dette er kjent for bygningsakkyndig, eller fellesarealet har en særlig tilknytning til boligen).

© iVerdi 2023 © Norsk takst 2023

Malen til denne rapporten, inkludert standardtekstene fra Norsk takst, er vernet etter åndsverkloven og kan kun benyttes av medlemsforetakene i Norsk takst og av takstingeniører som er sertifisert i slikt foretak, samt av kunder hos iVerdi og studenter hos NEAK. For andre aktører er eksemplarframstilling av malen og standardtekster, som utskrift og annen kopiering til bruk som grunnlag for tilsvarende rapporter, bare tillatt når det er hjemlet i lov (kopiering til privat bruk, sitat o.l.) eller avtale med Norsk Takst ([Forside](#)) eller iVerdi ([Hjem-iVerdi](#)).

Utnyttelse i strid med lov eller avtale kan medføre erstatnings- og straffansvar.

Dette trenger du å vite om tilstandsrapporten

Tilstanden vurderes med ulike tilstandsgrader

Tilstanden gir uttrykk for en gitt forventet tilstand, blant annet vurdert ut fra alder og normal bruk. Ved Tilstandsgrad 0 (TG0) og Tilstandsgrad 1 (TG1) gir den bygningssakkyndige normalt ingen begrunnelse for valg av tilstandsgrad. Grunnen er at bygningen eller bygningsdelen da bare har normal slitasje. Ved skjulte konstruksjoner kan alder alene avgjøre tilstandsgrad. Når bygningssakkyndige anbefaler tiltak, for eksempel utbedringer, må brukeren av rapporten vurdere om tiltakene er nødvendige og lønnsomme.

Når den bygningssakkyndige velger tilstandsgrad, baseres vurderingen på faste kriterier som følger av gjeldende bransjestandard for Teknisk tilstandsanalyse ved omsetning av bolig og Forskrift til avhendingslova.

! TG 0

TILSTANDSGRAD 0, TG0: INGEN AVVIK

Bygningsdelen skal være tilnærmet ny, ikke vise tegn på slitasje og det skal være lagt frem dokumentasjon på faglig god utførelse. Det er ingen merknader til delen.

! TG 1

TILSTANDSGRAD 1, TG1: MINDRE AVVIK

Bygningsdelen skal bare ha normal slitasje, og straktiltak skal ikke anses som nødvendig. Graden kan også brukes når delen er ny, men der dokumentasjon på faglig god utførelse mangler.

! TG 2

TILSTANDSGRAD 2, TG2: VESENTLIGE AVVIK OG MINDRE AVVIK SOM ETTER NS 3600 GIR TG 2

Bygningsdelen skal enten ha feil utførelse, en skade eller symptomer på skade, sterk slitasje eller nedsatt funksjon. Graden gis når bygningsdelen trenger vedlikehold eller tiltak i nær fremtid. Graden skal også brukes når delen er gammel og det er grunn til å varsle om faren for skader på grunn av alderen, eller når det er grunn til å overvåke delen spesielt på grunn av fare for større skader eller følgeskader.

Ved avvik som ikke krever umiddelbare tiltak (ingen umiddelbar kostnad) så blir TG2 markert med en lysere farge.

! TG 3

TILSTANDSGRAD 3, TG3: STORE ELLER ALVORLIGE AVVIK

Denne tilstandsgraden brukes ved kraftige tegn på forhold som man må regne med trenger utbedring straks eller innen kort tid. Det er påvist funksjonssvikt eller sammenbrudd.

- TG IU

IKKE UNDERSØKT/IKKE TILGJENGELIG FOR UNDERSØKELSE

Det kan være avvik/skader som ikke er avdekket.

Hva er et anslag på utbedringskostnad?

Hva det vil koste å utbedre rom eller bygningsdeler, er et forsiktig anslag basert på nåværende kvalitet, registrert avvik og angitte tiltak i rapporten. Anslaget er gitt på generelt grunnlag og må ikke forveksles med et pristilbud fra en håndverker. Det kan foreligge avvik og tiltak som ikke kommer frem av rapporten.

Utbedringskostnad avhenger blant annet av personlige valg av og markedspris på materialer og tjenesteyter.

I rapporten skal det settes anslag for utbedringskostnad for TG3, og slikt anslag kan også gis ved TG2.



Beskrivelse av eiendommen

Den besiktigede eiendommen er bestående av en frittstående hytte på 1 plan. Hytten opplyses å være oppført i 1971, og tilbygget i 1990.

Hytten inneholder:

Kjeller: 2x boder.

1.etasje: Stue, kjøkken, spisestue, bad, 4 soverom, gang, entre, 2x bod.

Eiendommen er vurdert i den stand den var på befaringsdagen. Hytten er stedvis oppgradert. Varierende alder/ tilstand på bygningsdeler.

Som følge av bygningens alder er det naturlig at enkelte bygningsdeler har redusert/ begrenset restlevetid. Dette iht. til levetidsbetraktninger i Byggforsk. Det er registrert stedvis avvik. Det skal spesielt nevnes fuktforhold i kjeller/ krypkjeller. Se rapportens punkter for nærmere beskrivelse. Det må av den grunn påregnes kostnader til videre utbedringer og vedlikehold. Oppgradering til ønsket tilstand og standard.

Det skal også nevnes at hytten var fullt møblert ved befaring, med de begrensninger det innebærer for besiktigelsen.

Når det gjelder tilstanden for øvrig, henvises det til beskrivelse av de forskjellige bygningsdeler i rapporten. Eventuelt skader i konstruksjonen kan ikke avdekkes uten bygningsmessige inngrep. Hele rapporten må leses i sammenheng.

Fritidsbolig - Byggeår: 1971

UTVENDIG

[Gå til side](#)

Taktekkingen er av stål/aluminiumsplater.

Renner og nedløp er av plastbelagt stål, og takvannet ledes til rør terreng.

Veggene har bindingsverkskonstruksjon fra byggeår. Fasade/kledning har stående bordkledning.

Takkonstruksjonen har sperrekonstruksjon.

Hytten har trevinduer med 2 lag enkle glass, fra 1971, og 1991.

Boligen har inngangsdør av tre, fra byggeår

Dels takoverbygget terrasse, på totalt ca 70m², med utepeis. Adkomst fra inngangsparti/ terreng. Terrassen er oppført i trekonstruksjon, med et rekkverk av tre.

INNVEDIG

[Gå til side](#)

Veggene har panel, malt mur.

Gulv har laminat, furgulv.

Himling har panel.

Etasjeskiller er av trebjelkelag.

Det er ikke foretatt radonmålinger og bygget er heller ikke utført med radonsperre.

Boligen har mursteinspipe og vedovn fra 2020.

Boligen har murt grunnmur, med utforede trevegger mot terreng.

Det er adkomst til krypkjeller via utvendig luke i ringmur, og via kjeller.

Boligen har lakkert tretrapp.

Innvendig har boligen malte fyllingsdører, av nyere dato.

VÅTROM

[Gå til side](#)

Bad

Enkelt "hyttebad", antas å være vesentlig fra 1991. Kosmetisk oppgradert i senere år.

Badet inneholder dusjkabinett, vask med innredning, Cinderella kloset

Himling er belagt med panel.

Vegger er belagt med trepanel.

Gulvet har er belagt med laminat.

Rommet har ikke sluk.

Rommet er naturlig ventilert.

KJØKKEN

[Gå til side](#)

Kjøkkenet er fra 1991, men er nylig vesentlig oppgradert.

Himling er belagt med panel.

Vegger er belagt med panel.

Gulv er belagt med laminat.

Kjøkkeninnredningen har profilerte fronter, laminert benkeplate, vaskekum, stekeovn, nedfelt komfyrtopp med ventilator, kjøleskap, oppvaskmaskin.

Det er kjøkkenventilator med avtrekk ut.

TEKNISKE INSTALLASJONER

[Gå til side](#)

Beskrivelse av eiendommen

VVS:

Innvendige vannledninger er av kobber og plast.
Det er avløpsrør av plast.

Ventilasjon:

Boligen har naturlig/ mekanisk ventilasjon.
Avtrekk fra kjøkken.

Varmtvannsbereder:

Boligen har en varmtvannsbereder plassert i
krypkjeller

Fabrikkår: Ukjent

Volum: 120 liter.

El-anlegg:

Boligen har et åpent/ skjult el-anlegg med
automatsikringer. Sikringsskapet er plassert på
bad.

[Gå til side](#)

TOMTEFORHOLD

Det er ukjent byggegrunn.

Stedvis synlig fuktsikring av hytten i form av
grunnmursplast.

Hytten er oppført på støpt/ murt ringmur

Hytten ligger i et lett skrånet terrengforhold,
dette fører til naturlig stor fuktbelastning mot
deler av grunnmuren.

Markedsvurdering

Totalt Bruksareal	112 m ²
Totalt Bruksareal for hoveddel	112 m ²
Totalpris	3 000 000

Arealer

[Gå til side](#)

Befaring - og eiendomsopplysninger

[Gå til side](#)

Tomteverdi og teknisk verdi bygninger 3 000 000

Forutsetninger og vedlegg

[Gå til side](#)

Lovlighet

[Gå til side](#)

Fritidsbolig

- Det foreligger godkjente og byggemeldte tegninger, men det er avvik fra disse.

Det er avvik fra tegninger på planløsningen i 1.etasje.

Det er ikke fremlagt tegninger av kjeller. Etablering av kjeller er trolig ikke byggesøkt.

Bod

- Det foreligger ikke tegninger

Bod

- Det foreligger ikke tegninger

Sammendrag av boligens tilstand

Fordeling av tilstandsgrader

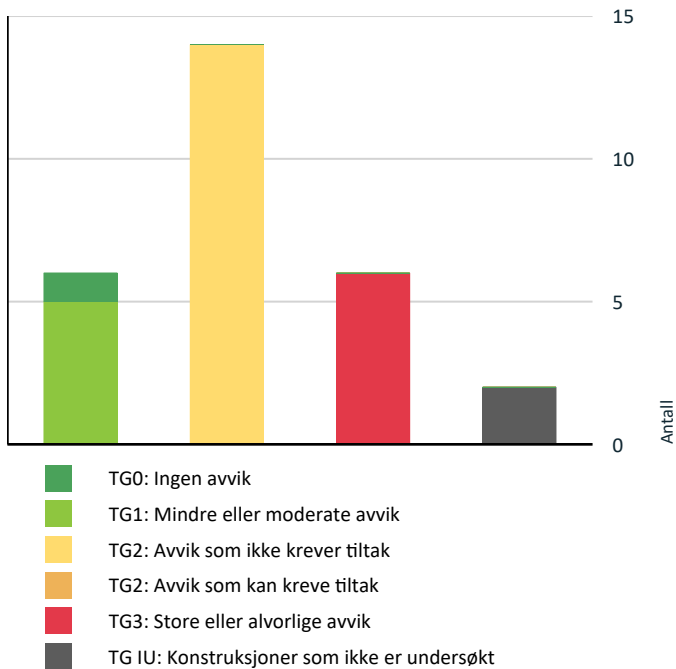

Vil du vite mer om tilstandsgrader? Se side 4.

Anslag på utbedringskostnad

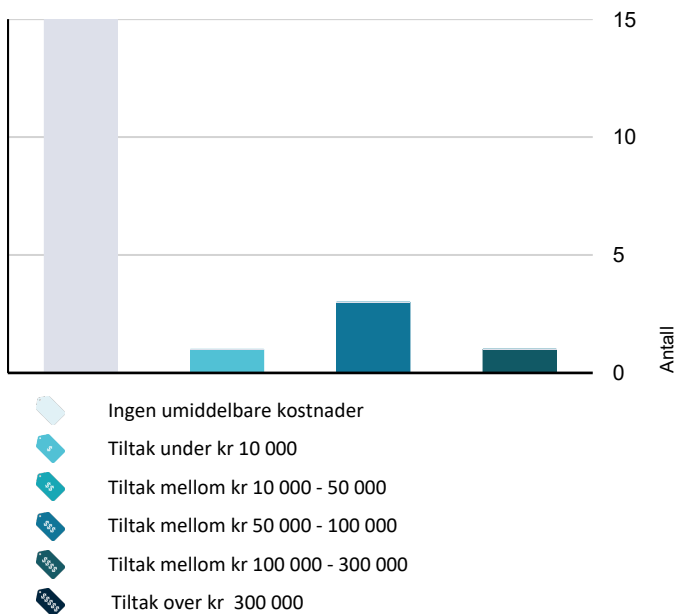

Hva er anslag på utbedringskostnad? Se side 4.

Spesielt for dette oppdraget/rapporten

Det legges til grunn for rapporten at søknadspliktige arbeider utover nevnte avvik, er byggesøkt og godkjent av kommunen. Selv om det er gitt ferdigattest på en bolig, kan det være endringer på boligen som ikke er fanget opp av denne. Det anbefales å sette seg inn i bestemmelsene for eiendommen/området, samt kommunens info om eiendommen, og sammenligne disse med faktiske forhold. Det anbefales også alltid å lese eiers egenerklæring.

Det anbefales å sette seg godt inn i nåværende/ fremtidige vilkår for festeavtalen, inkl. festeavgift.

Oppsummering av avvik

Vil du vite mer? Se på rommet eller bygningsdelen senere i rapporten.

Fritidsbolig

! TG 3 STORE ELLER ALVORLIGE AVVIK

- ! Innvendig > Etasjeskille/gulv mot grunn [Gå til side](#)
- ! Innvendig > Rom Under Terreng [Gå til side](#)
- ! Innvendig > Krypjkjeller [Gå til side](#)
- ! Innvendig > Innvendige trapper [Gå til side](#)
- ! Våtrom > 1.etasje > Bad > Generell [Gå til side](#)
- ! Tomteforhold > Drenering [Gå til side](#)

! TG IU KONSTRUKSJONER SOM IKKE ER UNDERSØKT

- ! Tekniske installasjoner > Vannledninger [Gå til side](#)
- ! Tekniske installasjoner > Avløpsrør [Gå til side](#)

! TG 2 AVVIK SOM IKKE KREVER UMIDDELBARE TILTAK

- ! Utvendig > Taktekking [Gå til side](#)
- ! Utvendig > Nedløp og beslag [Gå til side](#)
- ! Utvendig > Takkonstruksjon/Loft [Gå til side](#)
- ! Utvendig > Vinduer [Gå til side](#)
- ! Utvendig > Dører [Gå til side](#)

Sammendrag av boligens tilstand

- ! **Utvendig > Balkonger, terrasser og rom under balkonger** [Gå til side](#)
- ! **Innvendig > Radon** [Gå til side](#)
- ! **Innvendig > Pipe og ildsted** [Gå til side](#)
- ! **Kjøkken > 1.etasje > Kjøkken > Overflater og innredning** [Gå til side](#)
- ! **Tekniske installasjoner > Ventilasjon** [Gå til side](#)
- ! **Tekniske installasjoner > Varmtvannstank** [Gå til side](#)
- ! **Tekniske installasjoner > Elektrisk anlegg** [Gå til side](#)
- ! **Tomteforhold > Grunnmur og fundamenter** [Gå til side](#)
- ! **Tomteforhold > Terrengforhold** [Gå til side](#)

Tilstandsrapport

FRITIDSBOLIG



Byggeår
1971

Kommentar
Byggeår er hentet fra tidligere salgsannonse

Anvendelse
Fritidsbolig

Standard
Normal standard på bygget ut ifra alder/konstruksjon - jamfør beskrivelse under konstruksjoner.

Vedlikehold
Bygget er normalt vedlikeholdt.

Tilbygg / modernisering

1990 Tilbygg

UTVENDIG

Taktekking

Punktet må sees i sammenheng med Takkonstruksjon/Loft

Taktekkingen er av stål/aluminiumsplater. Taket er besiktiget fra bakkenivå.

Vurdering av avvik:

- Mer enn halvparten av forventet brukstid er passert på taktekkingen.
- Mer enn halvparten av forventet brukstid er passert på undertak.

Konsekvens/tiltak

- Tidspunkt for utskiftning av taktekking nærmer seg.
- Overvåk tilstanden jevnlig. For å få tilstandsgrad 0 eller 1 må tekkingen skiftes ut, men tidspunktet for når dette er nødvendig er vanskelig å si noe om.

Kostnadsestimat: Ingen umiddelbar kostnad



TG 2 Nedløp og beslag

Renner og nedløp er av plastbelagt stål, og takvannet ledes til rør terreng.

Vurdering av avvik:

- Det er ikke tilfredsstillende bortledning av vann fra taknedløp ved grunnmur.
- Mer enn halvparten av forventet brukstid er passert på renner/nedløp/beslag.

Konsekvens/tiltak

- Det bør lages system for bortledning av vann fra taknedløp ved grunnmur.
- Overvåk tilstanden jevnlig. For å få tilstandsgrad 0 eller 1 må beslag/renner/nedløp skiftes ut, men tidspunktet for når dette er nødvendig er vanskelig å si noe om.

Takvann bør ledes bort fra boligen i tette rør, og til drenskum.

Kostnadsestimat: Ingen umiddelbar kostnad

TG 1 Veggkonstruksjon

Veggene har bindingsverkstruksjon fra byggeår. Fasade/kledning har stående bordkledning.

Jevnlig videre vedlikehold anbefales.

TG 2 Takkonstruksjon/Loft

Punktet må sees i sammenheng med Taktekking

Takkonstruksjonen har sperrekonstruksjon.

Tilstandsrapport

Vurdering av avvik:

- Det er avvik:

Det er begrenset inspeksjonsmulighet av takkonstruksjonen. Det er adkomst til deler av loft via utvendig luke på gavl.

Konsekvens/tiltak

- Tiltak:

Det anbefales jevnlig kontroll.

Det anbefales å montere ny loftsluke for lettere jevnlig kontroll av takkonstruksjon.

Kostnadsestimat: Ingen umiddelbar kostnad



TG 2 Vinduer

Hytten har trevinduer med 2 lag enkle glass, fra 1971, og 1991.

Vurdering av avvik:

- Det er avvik:

Mer enn halvparten av forventet brukstid oppbrukt. Enkelte vinduer subber i karm.

Konsekvens/tiltak

- Tiltak:

Utbedring til ønsket tilstand og standard må påregnes.

Kostnadsestimat: Ingen umiddelbar kostnad

TG 2 Dører

Boligen har inngangsdør av tre, fra byggeår

Vurdering av avvik:

- Det er påvist utetthet/åpning mellom dørbblad og dørkarm. Dvs. at kaldtrekk kan oppstå.

Mer enn halvparten av forventet brukstid oppbrukt.

Konsekvens/tiltak

- Dører må justeres.

Pakning må utbedres.

Utbedring til ønsket tilstand og standard må påregnes.

Kostnadsestimat: Ingen umiddelbar kostnad

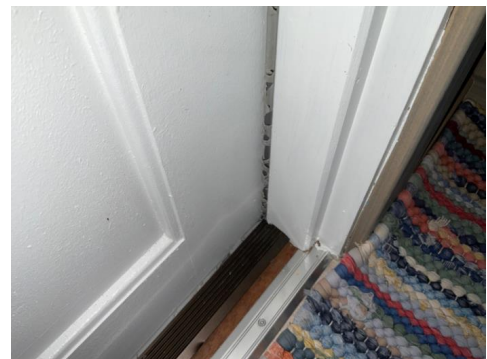
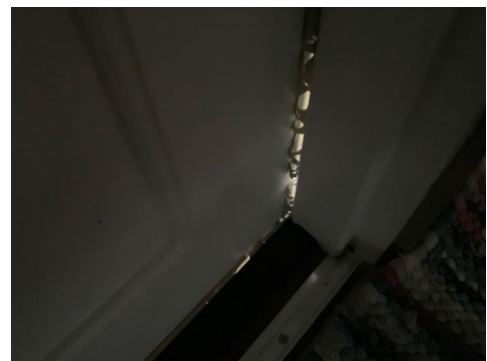

TG 2 Balkonger, terrasser og rom under balkonger

Dels takoverbygget terrasse, på totalt ca 70m², med utepeis. Adkomst fra inngangsparti/terreng. Terrassen er oppført i trekonstruksjon, med et rekkverk av tre.

Vurdering av avvik:

- Rekkverket er for lavt i forhold til dagens krav til rekkverkshøyder.
- Konstruksjonene har skjevheter.

Ikke tilfredsstillende fundamentering.

Konsekvens/tiltak

- Det er ikke krav om utbedring av rekkverkshøyde opp til dagens forskriftskrav.
- Lokal utbedring må utføres.

Vedlikehold/utbedring til ønsket standard bør påregnes.

Kostnadsestimat: Ingen umiddelbar kostnad

Tilstandsrapport

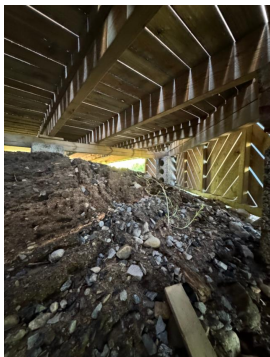

INNSENDIG

TG 1 Overflater

Veggene har panel, malt mur.
Gulv har laminat, furgulv.
Himling har panel.

Innvendige overflater er nylig oppgradert, og fremstår i god stand med tanke på alder. Det ble ikke registrert synlige tegn til skader, utover normal bruks og aldringsslitasje.

Det skal nevnes at hytten var fullt møblert ved befaring, med de begrensninger det innebærer for besiktigelsen.

TG 3 Etasjeskille/gulv mot grunn

Etasjeskiller er av trebjelkelag.

Vurdering av avvik:

- Målt høydeforskjell på over 20 mm innenfor en lengde på 2 meter. Tilstandsgrad 3 gis med bakgrunn i standardens krav til godkjente måleavvik.
- Målt høydeforskjell på over 30 mm gjennom hele rommet. Tilstandsgrad 3 gis med bakgrunn i standardens krav til godkjente måleavvik.

Målinger er tatt ved stikkprøver i en møblert bolig.

Det skal nevnes at trebjelkelag mot krypkjeller er en type risikokonstruksjon som er ekstra utsatt for fukt og fuktrelaterede skader. Krypkjeller bør derfor kontrolleres jevnlig.

Konsekvens/tiltak

- For å få tilstandsgrad 0 eller 1 må høydeforskjeller rettes opp. Det vil imidlertid sjelden være økonomisk rasjonelt som et enkeltstående tiltak i en bolig som dette. Dersom boligen en gang skal renoveres, kan man vurdere slike tiltak.

Se også punkt krypkjeller.

Kostnadsestimat: Ingen umiddelbar kostnad

TG 2 Radon

Det er ikke foretatt radonmålinger og bygget er heller ikke utført med radonsperre.

Vurdering av avvik:

- Det er ikke foretatt radonmålinger, og bygget er heller ikke utført med radonsperre.

Konsekvens/tiltak

- Det bør gjennomføres radonmålinger.

Kostnadsestimat: Ingen umiddelbar kostnad

TG 2 Pipe og ildsted

Boligen har mursteinspipe og vedovn fra 2020.

Vurdering av avvik:

- Mer enn halvparten av forventet brukstid er passert på pipe.

Konsekvens/tiltak

- Det bør foretas nærmere undersøkelser av pipeløp.

Tilstandsrapport

Kostnadsestimat: Ingen umiddelbar kostnad

Rom Under Terreng

Punktet må sees i sammenheng med 'Drenering'

Boligen har murt grunnmur, med utforede trevegger mot terreng.

Det skal gjøres oppmerksom på at utforede yttervegger mot terreng defineres som en type risikokonstruksjon. Dvs en type konstruksjon som erfaringsmessig har høy skadefrekvens med tanke på fukt og fuktrelaterede skader. Dette blant annet grunnet med at når det isoleres på innersiden av grunnmuren, trekkes kondenspunktet inn i bygget. Dette samt fare for skjulte skader ved sviktende drenering.

Det ble foretatt fuktmåling i vegg mot terreng.

Det ble ved befaring målt 28 vekt% fuktighet i tilgjengelig treverket. Fuktmålingene viser at treverket er vått. Det finnes fritt vann til stede, og gode forhold for sopp, råte og mugg.

Det må gjøres tiltak for å senke fuktigheten. Nødvendig utbedring må foretas.

Som referanse kan det nevnes at normalt fuktnivå skal ligge på 8-12 vekt%. Ved vekt% fukt på over 16% kan fuktrelaterede skader utvikles. Metningsnivå (fritt vann) for treverket er på 26vekt%.

Vurdering av avvik:

- Det er konstatert høyt fuktnivå og synlig skade i vegg.

Konsekvens/tiltak

- Alt av organiske materialer må fjernes.

Ventilasjon må utbedres.

Utbedring er til ønsket tilstand og standard må påregnes. Bruken av underetasje vil kunne påvirke behovet for utbedringer. Endelige kostnader vil avgjøres av ytterligere undersøkelser, og behov for utbedringer.

Kostnadsestimat: 50 000 - 100 000



Kryp Kjeller

Bygningen har krypkjeller under trebjelkelag og stubbegulv.

Det er adgang til krypkjeller via utvendig luke i ringmur, og via kjeller.

Vurdering av avvik:

- Det er begrenset tilgang til hele krypkjelleren.
- Det er påvist skader på konstruksjoner i krypkjeller som er forårsaket av råte eller sopp.
- Det er stedvis påvist fuktnivå som tilsier at konstruksjonen kan ha fuktskader.
- Det er påvist synlig vann i krypkjeller eller synlige tegn på innsig av vann i krypkjeller.

Konsekvens/tiltak

- Konstruksjonene må sikres mot råte, sopp og skadedyr.
- Ytterligere undersøkelser må foretas for å få kartlagt tilstanden og omfanget på eventuelle skader.

Tilstandsrapport

Utbedring til ønsket tilstand og standard må påregnes.

Det må gjøres tiltak for å senke fuktigheten. Det anbefales blant annet å rydde bort organisk materiale, samt å dekke til grunn med plast. Det anbefales også å etablere avfuktersystem beregnet spesielt for krypkjellere.

Endelige kostnader vil avgjøres av ytterligere undersøkelser, og behov for utbedringer.

Kostnadsestimat: 100 000 - 300 000



Innvendige trapper

Boligen har lakkert tretrapp.

Vurdering av avvik:

- Det er ikke montert rekkverk.

Konsekvens/tiltak

- Rekkverk må monteres for å lukke avviket.

Utbedring til ønsket tilstand og standard må påregnes.

Endelige kostnader vil avgjøres av ytterligere undersøkelser, og behov for utbedringer.

Kostnadsestimat: Under 10 000

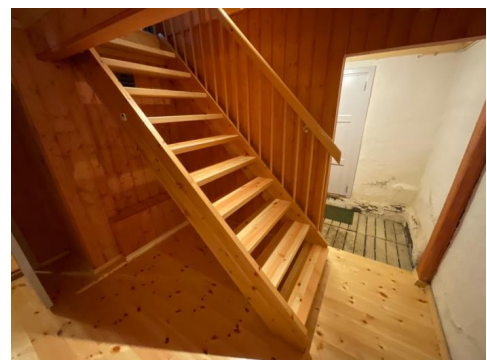
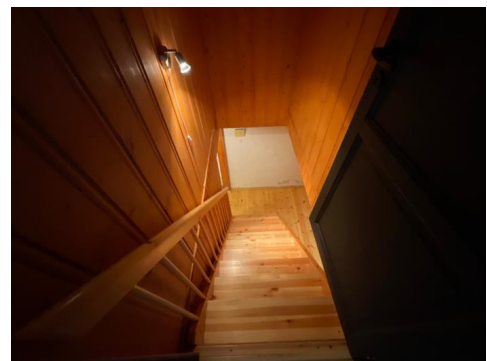

Innvendige dører

Innvendig har boligen malte fyllingsdører, av nyere dato.

Tilstandsrapport

VÅTROM

1.ETASJE > BAD

Generell

Enkelt "hyttebad", antas å være vesentlig fra 1991. Kosmetisk oppgradert i senere år.

Badet inneholder dusjkabinett, vask med innredning, Cinderella kloset

Himling er belagt med panel.
Vegger er belagt med trepanel.
Gulvet har er belagt med laminat.

Rommet har ikke sluk.

Rommet er naturlig ventilert, men det er ikke luftespalte i døren, og rommet er derfor ikke tilstrekkelig ventilert. Det bør etableres mekanisk avtrekk, samt luftespalte i dør for å få tilstrekkelig ventilering.

Vurdering av avvik:

- Våtrommet må oppgraderes for å tåle normal bruk etter dagens krav.

Konsekvens/tiltak

- Våtrommet må totalrenoveres. Alle forhold med tettesjikt, våtsone, sluk m.m. må dokumenteres.

Utbedring etter eget ønske om oppgradering til dagens standard.
Endelige kostnader vil avgjøres av ytterligere undersøkelser, og behov for utbedringer.

Kostnadsestimat: 50 000 - 100 000



1.ETASJE > BAD

Tilliggende konstruksjoner våtrom

Det ble foretatt fuktmåling i tilgjengelig vegg på bad. Målingene viste på befaringsdagen normale fuktverdier.

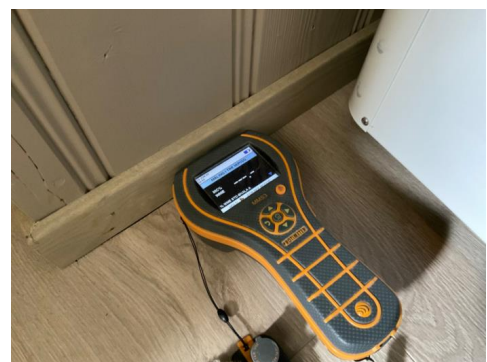

KJØKKEN

1.ETASJE > KJØKKEN

Overflater og innredning

Tilstandsrapport

Kjøkken er fra 1991, men er nylig vesentlig oppgradert.

Himling er belagt med panel.
Vegger er belagt med panel.
Gulv er belagt med laminat.

Kjøkkeninnredningen har profilerte fronter, laminert benkeplate, vaskekum, stekeovn, nedfelt komfyrtopp med ventilator, kjøleskap, oppvaskmaskin.

Det ble ikke registrert synlige tegn til skader, utover normal bruks og aldringsslitasje. Det ble ved befaring heller ikke indikert avvikende fukt ved søk med fuktindikator.

Vurdering av avvik:

- Det er avvik:

Det er ikke montert komfyrvakt i kjøkkenet.

Det er ikke påvist tegn på at det er montert lekkasjedeteksjon ved oppvaskmaskin/oppvaskkum.

Konsekvens/tiltak

- Tiltak:

Det bør monteres lekkasjedeteksjon ved oppvaskmaskin/oppvaskkum.

Komfyrvakt bør monteres

Kostnadsestimat: Ingen umiddelbar kostnad



1. ETASJE > KJØKKEN

! TG 1 Avtrekk

Det er kjøkkenventilator med avtrekk ut.

TEKNISKE INSTALLASJONER

! TG IU Vannledninger

Innvendige vannledninger er av kobber og plast. Ukjent alder. Enkelt opplegg. Det anbefales å sette seg inn i forholdene vedrørende VVS.

For VVS-sanitærutstyr er dette kun en enkel overflatebeskrivelse, ingen tilstandsbeskrivelse. Røropplegget er derfor ikke faglig vurdert

! TG IU Avløpsrør

Det er avløpsrør av plast. Enkelt opplegg. Det anbefales å sette seg inn i forholdene vedrørende VVS.

For VVS-sanitærutstyr er dette kun en enkel overflatebeskrivelse, ingen tilstandsbeskrivelse. Røropplegget er derfor ikke faglig vurdert

! TG 2 Ventilasjon

Boligen har naturlig/ mekanisk ventilasjon. Avtrekk fra kjøkken.

Vurdering av avvik:

- Det er påvist mangelfull ventilasjon på ett eller flere rom i boligen.

Konsekvens/tiltak

- Det bør etableres veggventiler/vindusventiler i alle oppholdsrom som ikke har det.
- Ventilasjonsløsningen må utbedres.

Utbedring til ønsket tilstand og standard må påregnes. Endelige kostnader vil avgjøres av ytterligere undersøkelser, og behov for utbedringer.

Kostnadsestimat: Ingen umiddelbar kostnad

! TG 2 Varmtvannstank

Varmtvannsbereder:

Boligen har en varmtvannsbereder plassert i krypkjeller

Fabrikkår: Ukjent

Volum: 120 liter.

Varmtvannsbereder er ikke teknisk vurdert av undertegnede og må eventuelt gjøres av autorisert fagpersonell. Fabrikkår vil normalt være vurderingskriterium for forventet levetid.

Vurdering av avvik:

- Det er påvist at varmtvannstank er over 20 år

Konsekvens/tiltak

- Andre tiltak:

Tilstandsrapport

Fremtidig utskifting bør påregnes.

Endelige kostnader vil avgjøres av ytterligere undersøkelser.

Kostnadsestimat: Ingen umiddelbar kostnad



! TG 2 Elektrisk anlegg

Dette er en forenklet kontroll begrenset til de spørsmål og undersøkelser som forskrift til avhendingslova (tryggere bolighandel) § 2-18 inneholder. Dette kan ikke sammenlignes med en kontroll utført av offentlig myndighet (Det lokale eltilsyn) eller registrert elektrovirksomhet, og en bygningssakkyndig har verken kompetanse eller lov til å foreta en slik kontroll.

Tilstandsgraden er vurdert ut fra den forenklete og begrensede kontrollen som forskriften inneholder. El-anlegget kan ha feil og mangler som en slik forenklet undersøkelse ikke vil avdekke. Vær derfor oppmerksom på denne risikoen, og søk videre veiledning eller få en fullstendig kontroll utført av registrert elektrovirksomhet.

Boligen har et åpent/ skjult el-anlegg med automatsikringer. Sikringsskapet er plassert på bad.

For el-anlegget er dette kun en enkel beskrivelse, ingen tilstandsbeskrivelse. Det elektriske anlegget er derfor ikke faglig vurdert.

1. Foreligger det eltilsynsrapport de siste 5 år, og det er ikke foretatt arbeid på anlegget etter denne, utenom retting av eventuelle avvik i eltilsynsrapport (dvs en el-tilsynsrapport uten avvik)?
Nei

Inntak og sikringsskap

2. Foreta en helhetsvurdering av det elektriske anlegget, dets alder, allmenne tilstand og fare for liv og helse. Bør det elektriske anlegget ha en utvidet el-kontroll?
Ja Det anbefales el-sjekk da det er mer enn 5 år siden forrige sjekk.

Kostnadsestimat: Ingen umiddelbar kostnad



! TG 0 Branntekniske forhold

Dette er en forenklet kontroll begrenset til de spørsmål som fremkommer under. Tilstandsgraden er basert på retningslinjer til disse spørsmålene i bransjestandarden NS3600. Dette kan ikke sammenlignes med en fullstendig kontroll av branntekniske forhold av offentlig myndighet, eller en vurdering av boligens branntekniske forhold eller prosjektering fra en rådgiver med spesialkompetanse. En bygningssakkyndig har verken kompetanse til å gi slik veiledning eller lov til å foreta en slik kontroll.

Tilstandsgraden er vurdert ut fra den forenklete og begrensede kontrollen. Det kan være feil og mangler om branntekniske forhold som en slik forenklet undersøkelse ikke vil avdekke. Vær derfor oppmerksom på denne risikoen, og søk videre veiledning eller rådgivning.

1. Er det mangler for brannslukningsutstyr i boligen iht. forskriftskrav på søknadstidspunktet, men minst Byggeforskrift 1985?
Nei
2. Er det skader på brannslukkingsutstyr eller er apparatet eldre enn 10 år?
Nei
3. Er det mangler på røykvarsler i boligen iht. forskriftskrav på søknadstidspunktet, men minst Byggeforskrift 1985?
Nei
4. Er det skader på røykvarslere?
Nei

TOMTEFORHOLD

Byggegrunn

Det er ukjent byggegrunn.

! TG 3 Drenering

Punktet må sees i sammenheng 'Rom under terreng'

Tilstandsrapport

Stedvis synlig fuksikring av hytten i form av grunnmursplast, denne mangler klemlist. Dette anbefales å montere. Dette monteres slik at vann ikke kan komme bak fuksikringen. Det vites ikke tilstand på dreenspapp og evt dremsrør under terreng. Det er naturgitt med aldersmessig slitasjegrad.

Utvendig fuksikring er av stor betydning, fordi dette kan ha direkte årsak til uønsket fuktgjennomgang. Like viktig som den finnes, er om den er montert tilfredsstillende.

Vurdering av avvik:

- Mer enn halvparten av forventet levetid på drenering er overskredet.
- Det er ut ifra observasjoner konstatert at drenering/tettesjikt har funksjonssvikt/svært begrenset effekt.

Ved kontroll av innvendige flater mot terreng i kjeller og krypkjeller, var det stedvis mye synlige fuktmerker og saltutslag. Det forekommer vanninntrengning i kjeller. For å få en mer "tørr" kjeller, må utvendig fuksikring etableres. Det er allikevel påregnelig med noe diffusjonsoppsug fra byggegrunn som følge av manglende diffusjonssperre.

Det har tidligere vært vanlig med påsmøringsmembran av typen Gudron. Dette er en asfaltlignende masse, vanlig fram til 60/70- tallet. Disse membrantypene slites relativt raskt. Det skal nevnes at det kan være vanskelig å etablere ny fuksikring rundt bygningen som følge av at boligen er oppført tett inntil fjellgrunn. Alternative løsninger må eventuelt vurderes. Det er påregnelig med diffusjonsoppsug fra byggegrunn som følge av manglende diffusjonssperre mot grunn.

Konsekvens/tiltak

- Tiltak for redrenering rundt boligen kan ikke utelukkes.
- Overvåk tilstanden jevnlig. For å få tilstandsgrad 0 eller 1 må dreneringen skiftes ut, men tidspunktet for når dette er nødvendig er vanskelig å si noe om. Bruken av underetg/kjeller vil og være avgjørende.
- Det må foretas utskiftning av drenering/tettesjikt.

Endelige kostnader vil avgjøres av ytterligere undersøkelser, og behov for utbedringer. Utbedring til ønsket tilstand.

Kostnadsestimat: 50 000 - 100 000



! TG 2

Grunnmur og fundamenter

Hytten er oppført på støpt/ murt ringmur

Vurdering av avvik:

- Grunnmuren har sprekkdannelser.

Skjevheter på gulver.

Dette kan tyde på at det er/har vært jordtrykk/ settninger. Det anbefales derfor å slamme over nevnte sprekker/riss for å ha kontroll på evt videre bevegelser.

Konsekvens/tiltak

- Lokal utbedring må utføres.

For å avdekke om det er pågående setninger må situasjonen overvåkes over tid, med flere målinger/ GPS målinger. Det anbefales også å slamme over nevnte sprekker/riss for å ha kontroll på evt videre bevegelser.

Utbedring er til ønsket tilstand og standard må påregnes. Endelige kostnader vil avgjøres av ytterligere undersøkelser, og behov for utbedringer.

Kostnadsestimat: Ingen umiddelbar kostnad

Tilstandsrapport



TG 2 Terrenghold

Hytten ligger i et lett skrånet terrenghold, dette fører til naturlig stor fuktbelastning mot deler av grunnmuren.

Det er viktig at terrenget heller riktig i områder ved grunnmuren, det bør være fall bort fra grunnmuren. Dette hindrer unødvendig fuktbelastning på grunnmur.

Ideelt bør det i en avstand på ca 3 meter være god helling bort fra husets grunnmur

Vurdering av avvik:

- Det er påvist dårlig fall eller flatt terreng inn mot grunnmur og dermed muligheter for større vannansamlinger.

Konsekvens/tiltak

- Det bør foretas terrengjusteringer.

Det anbefales bedring av fall forhold på terreng bort fra boligen. Grunnforhold kan spille inn på hvor krevende/ lett det er å etablere godt fall bort fra bygningen på alle sider. Endelig kostnad til dette er derfor usikker.

Kostnadsestimat: Ingen umiddelbar kostnad

Bygninger på eiendommen

Bod



Anvendelse

Bod

Byggeår

Kommentar

Byggeår er ukjent.

Standard

Normal standard på bygget ut ifra alder/konstruksjon - jamfør beskrivelse under konstruksjoner.

Vedlikehold

Bygget er normalt vedlikeholdt.

Bod



Anvendelse

Bod

Byggeår

Kommentar

Byggeår er ukjent.

Standard

Normal standard på bygget ut ifra alder/konstruksjon - jamfør beskrivelse under konstruksjoner.

Vedlikehold

Bygget er normalt vedlikeholdt.

Konklusjon og markedsvurdering

Formål med takseringen: Salg

Hovedbyggets BRA/BRA-i

112 m²/111 m²

Fritidsbolig: Kjøkken, Bad, Spisestue, 4 Soverom, Gang, Entré, 4 Bod

Andre bygg: Bod, Bod

Detaljert oppstilling over areal finnes i rapporten.

Markedsverdi

Kr 2 750 000

Vurdering av hva verdien er i det åpne eiendomsmarkedet på vurderingstidspunkt. I tilfelle det er andel fellesgjeld/fellesformue, borett, bruksrett eller festet tomt, er det gjort fradrag/tillegg for dette. I markedsverdi er det gjort fradrag for festet tomt

Les mer om markedsverdi på siste side i rapporten.

Teknisk verdi bygninger, med tomteverdi

Kr 3 000 000

Kostnaden ved å oppføre et tilsvarende bygg i henhold til dagens lovverk, med fradrag for utidsmessighet, elde, vedlikeholds mangler, gjenstående arbeider, tilstandssvekkelser og forskriftsmangler.

Les mer om teknisk verdi på siste side i rapporten.

Markedsverdi uten fradrag

3 000 000

Fradrag for festet tomt

-

250 000

Konklusjon markedsverdi

2 750 000

Fradrag for festetomt

Dersom det ikke fremgår av festeavtalen hvordan festeavgiften skal fastsettes, reguleres festeavgiften med tillegg av konsumprisindeksen fra avtalen ble inngått eller sist gang avgiften ble regulert. Festeavgiften reguleres så ofte det er avtalt, men ikke oftere enn en gang i året. Dersom ikke annet er avtalt, fastsettes avgiften hvert 10. år. Festeavgiften trekkes fra i markedsverdien.

Årlig festeavgift

Kr. 10 050

Sist justert

15.07.2022

Oppjustert festeavgift

Kr. 10 050

Kapitalisert verdi (avrundet)

Kr. 250 000

Markedsvurdering

Eiendommen ligger i et område med et velfungerende marked, og omsetningstiden på eiendommene er vanligvis kort. Det er sammenlignet omsetninger for tilsvarende eiendommer i området. Markedsverdien er satt ut fra disse vurderingene.

Beregninger

Årlige kostnader

Årlig festeavgift	Kr.	10 050
Sum Årlige kostnader (Avrundet)	Kr.	10 000

Teknisk verdi bygninger

Fritidsbolig

Normale byggekostnader (utregnet som for nybygg)	Kr.	3 350 000
Fradrag (utidsmessighet, elde, vedlikeholdsmangler, gjenstående arbeider, svekkelser og forskriftsmangler)	Kr.	- 1 550 000
Sum teknisk verdi - Fritidsbolig	Kr.	1 800 000

Bod

Normale byggekostnader (utregnet som for nybygg)	Kr.	
Sum teknisk verdi - Bod	Kr.	

Bod

Normale byggekostnader (utregnet som for nybygg)	Kr.	
Sum teknisk verdi - Bod	Kr.	

Sum teknisk verdi bygninger	Kr.	1 800 000
------------------------------------	------------	------------------

Tomteverdi

Tomteverdi er en beregnet verdi for tomten slik den fremstår på befaringstidspunktet. Tomteverdien består av normal tomtekostnad i det aktuelle området og en vurdert verdi for beliggenhet. Normal tomtekostnad fremkommer ved å beregne teknisk verdi for råtomt, infrastruktur på tomten samt opparbeiding / beplantning, arrondering av terrenget og markedstilpasning for beliggenhet.

Normal tomteverdi	Kr.	1 200 000
-------------------	-----	-----------

Beregnet tomteverdi	Kr.	1 200 000
----------------------------	------------	------------------

Tomteverdi og teknisk verdi bygninger

Tomteverdi og teknisk verdi bygninger for det aktuelle takstobjektet (Avrundet)	Kr.	3 000 000
--	------------	------------------

Arealer, byggetegninger og brannceller

Standard gjeldende fra 01.01.2024

Arealmålinger og arealoppsett er basert på Norsk standard 3940:2023 Areal- og volum-beregninger av bygninger. Arealet gjelder for tidspunktet da boligen ble målt

Hva er måleverdig areal?

Arealet i rommet må ha minst 1,90 m fri høyde over gulvet og minst bredde på 0,60 m. Et loft med skråtak vil for eksempel bare få registrert målbart areal der høyden er minst 1,90 m og bredden minst 0,60 m. Rommet må ha dør eller luke, og gangbart gulv.

Hva er bruksareal?

BRA = BRA-i + BRA-e + BRA-b

Bruksarealet for bygningen er bruttoarealet minus arealet som opptas av yttervegger.

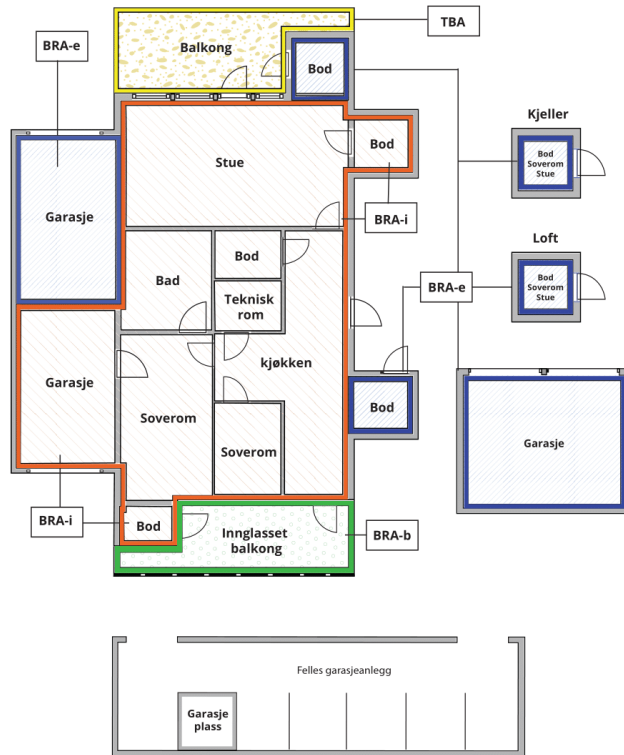

Carport og/eller garasjeplass i felles garasjeanlegg er ikke måleverdig areal

Internt bruksareal (BRA-i)	Arealet innenfor boenheten(e)
Eksternt bruksareal (BRA-e)	Arealet av alle rom utenfor boenheten(e) og som tilhører denne, slik som for eksempel bod
Innglasset balkong mv (BRA-b)	Arealet av innglasset balkong, veranda eller altan når denne er tilknyttet boenheten(e)
Terrasse- og balkongareal (TBA)	Arealet av terrasser, åpne balkonger og åpen altan tilknyttet boenheten(e)

Gulvareal (GUA)

Er sum av BRA (bruksareal) og ALH (areal med lav takhøyde).

Areal med lav takhøyde (ALH) er ikke måleverdig areal, som skyldes skråtak og lav himlingshøyde.

GUA kan opplyses i markedsføring der det er aktuelt for den konkrete boligen og kun sammen med BRA-i, for eksempel der gulvflaten har en verdi og har funksjon ved møblering og bruk av rommene. Ikke innredet areal som kaldloft, måles og oppgis normalt ikke.

Arealet kan ikke alltid fastsettes nøyaktig

Areal kan være komplisert eller umulig å måle opp nøyaktig fordi det er vanskelig å fastslå tykkelsen på innervegger, skjevheter i og utforming av bygningskonstruksjoner som karnapp, buer og vinkler som ikke er rette, åpne rom over flere etasjer og så videre.

Eiendommens markedsverdi kan ikke baseres på en matematisk beregning basert på antall kvadratmeter opplyst i rapporten. Opplysninger om areal kan altså ikke alene benyttes for å beregne eiendommens verdi.

Den bygningsfaglige kan avdekke eventuelle bruksendringer og avvik i branncelleinndeling

Den bygningsfaglige ser på byggetegninger hvis de er tilgjengelige og dette er en del av oppdraget, og vurderer bruken av boligen opp mot tegningene. Hvis den bygningsfaglige avdekker at en bolig ikke ser ut til å være delt opp i brannceller etter kravene i byggeteknisk forskrift på befaringstidspunktet, skal det opplyses om dette.

Reglene om bruksendring og brannceller kan være kompliserte. Søk videre faglige råd om rapporten ikke gir deg svar. Den bygningsfaglige kan ikke vurdere og svare på alle spørsmål, og kan heller ikke vite om kommunen kan gi unntak for kravene som gjelder. [Vil du vite mer?](#)

Om brannceller

En branncelle er hele eller avgrensede deler av en bygning hvor en brann fritt kan utvikle seg uten at den kan spre seg til andre bygninger eller andre deler av bygningen i løpet av en fastsatt tid.

Om bruksendring

Bruksendring er å endre bruken av et rom fra en tillatt bruk til en annen. Dette kan kreve søknad og tillatelse, for eksempel hvis du endrer et rom fra bod til soverom eller arbeidsrom, eller hvis du endrer en bolig til to separate boliger.

Rom for varig opphold har krav til takhøyde, romstørrelse, rømningsvei og lysforhold som må være oppfylt. Du kan søke kommunen om unntak for kravene, men kan ikke regne med å få unntak for krav som går på helse og sikkerhet, for eksempel krav til rømningsvei.

Bruksendring som krever godkjenning, og som ikke er søkt bruksendret, er ulovlig. Kommunen kan etter plan- og bygningsloven kapittel 32 forfølge overtredelser. Kommunen kan pålegge deg å avslutte den ulovlige bruken, eventuelt å rette eller tilbakeføre rommet til godkjent bruk.

Arealer

Fritidsbolig

Ny arealstandard

Etasje	Bruksareal BRA m ²			SUM	Terrasse- og balkongareal (TBA)
	Internt bruksareal (BRA-i)	Eksternt bruksareal (BRA-e)	Innglasset balkong (BRA-b)		
1.etasje	94	1		95	70
Kjeller	17			17	
SUM	111	1			70
SUM BRA	112				

Romfordeling

Etasje	Internt bruksareal (BRA-i)	Eksternt bruksareal (BRA-e)	Innglasset balkong (BRA-b)
1.etasje	Kjøkken , Bad , Spisestue , Soverom 1, Soverom 2, Soverom 3, Soverom 4, Gang , Entré , Bod 1, Bod 2		
Kjeller	Bod 1, Bod 2		

Kommentar

Arealene er basert på plassmålinger beregnet med utgangspunkt fra Takstbransjens retningslinjer for arealmåling. Det gjøres spesielt oppmerksom på at kravene i Byggeforskriftene ikke er sammenfallende med kravene i retningslinjene, og at det derfor kan forekomme forskjeller på hva som defineres som målbart areal. Målbart areal etter Takstbransjens retningslinjer for arealmåling betyr derfor nødvendigvis ikke at arealene er godkjent hos bygningsmyndighetene. Det kan forekomme avvik ihht krav til rom for varig opphold. Romfordelingen er kun beskrevet ihht bruken/tenkt bruk ved befaring, og hensyntar ikke eventuelle avvik fra gjeldene byggeforskrift.

Definisjon av de ulike rom, og fordelingen av disse som P-rom/ S-rom, vil kunne endre seg etter den til enhver tids bruk.

Det anbefales å innhente siste godkjente byggetegninger, og kontrollere disse mot bruk/ innredning av rom. Bruksarealet er målt.

Lovlighet

Byggetegninger

Det foreligger godkjente og byggemeldte tegninger, men det er avvik fra disse.

Kommentar: Det er avvik fra tegninger på planløsningen i 1.etasje.

Det er ikke fremlagt tegninger av kjeller. Etablering av kjeller er trolig ikke byggesøkt.

Brannceller

Er det påvist synlige tegn på avvik i branncelleinndeling ut ifra dagens byggeteknisk forskrift?

Ja Nei

Nyere håndverkstjenester

Er det ifølge eier utført håndverkstjenester på boligen siste 5 år?

Ja Nei

Krav for rom til varig opphold

Er det påvist avvik i forhold til rømningsvei, dagslysflate eller takhøyde?

Ja Nei

Kommentar: Lav takhøyde i kjeller.

Det er ikke tilfredsstillende vinduer/ lysforhold på 3 av soverommene.

Bod

Ny arealstandard

Etasje	Bruksareal BRA m ²			SUM	Terrasse- og balkongareal (TBA)	Ikke måleverdig areal (ALH)	Gulvareal (GUA)
	Internt bruksareal (BRA-i)	Eksternt bruksareal (BRA-e)	Innglasset balkong (BRA-b)				
1.etasje						3	3
SUM						3	3
SUM BRA							

Romfordeling

Etasje	Internt bruksareal (BRA-i)	Eksternt bruksareal (BRA-e)	Innglasset balkong (BRA-b)
1.etasje		Bod	

Kommentar

Arealene er basert på plassmålinger beregnet med utgangspunkt fra Takstbransjens retningslinjer for arealmåling. Det gjøres spesielt oppmerksom på at kravene i Byggeforskriftene ikke er sammenfallende med kravene i retningslinjene, og at det derfor kan forekomme forskjeller på hva som defineres som målbart areal. Målbart areal etter Takstbransjens retningslinjer for arealmåling betyr derfor nødvendigvis ikke at arealene er godkjent hos bygningsmyndighetene. Det kan forekomme avvik ihht krav til rom for varig opphold. Romfordelingen er kun beskrevet ihht bruken/tenkt bruk ved befaring, og hensyntar ikke eventuelle avvik fra gjeldene byggeforskrift.

Definisjon av de ulike rom, og fordelingen av disse som P-rom/ S-rom, vil kunne endre seg etter den til enhver tids bruk.

Det anbefales å innhente siste godkjente byggetegninger, og kontrollere disse mot bruk/ innredning av rom. Bruksarealet er målt.

Lovlighet

Byggetegninger

Det foreligger ikke tegninger

Kommentar:

Brannceller

Er det påvist synlige tegn på avvik i branncelleinndeling ut ifra dagens byggeteknisk forskrift?

Ja Nei

Nyere håndverkstjenester

Er det ifølge eier utført håndverkstjenester på boligen siste 5 år?

Ja Nei

Krav for rom til varig opphold

Er det påvist avvik i forhold til rømningsvei, dagslysflate eller takhøyde?

Ja Nei

Kommentar:

Bod

Ny arealstandard

Etasje	Bruksareal BRA m ²			SUM	Terrasse- og balkongareal (TBA)	Ikke måleverdig areal (ALH)	Gulvareal (GUA)
	Internt bruksareal (BRA-i)	Eksternt bruksareal (BRA-e)	Innglasset balkong (BRA-b)				
1.etasje						3	3
SUM						3	3
SUM BRA							

Romfordeling

Etasje	Internt bruksareal (BRA-i)	Eksternt bruksareal (BRA-e)	Innglasset balkong (BRA-b)
1.etasje		Bod	

Kommentar

Arealene er basert på plassmålinger beregnet med utgangspunkt fra Takstbransjens retningslinjer for arealmåling. Det gjøres spesielt oppmerksom på at kravene i Byggeforskriftene ikke er sammenfallende med kravene i retningslinjene, og at det derfor kan forekomme forskjeller på hva som defineres som målbart areal. Målbart areal etter Takstbransjens retningslinjer for arealmåling betyr derfor nødvendigvis ikke at arealene er godkjent hos bygningsmyndighetene. Det kan forekomme avvik ihht krav til rom for varig opphold. Romfordelingen er kun beskrevet ihht bruken/tenkt bruk ved befaring, og hensyntar ikke eventuelle avvik fra gjeldene byggeforskrift.

Definisjon av de ulike rom, og fordelingen av disse som P-rom/ S-rom, vil kunne endre seg etter den til enhver tids bruk.

Det anbefales å innhente siste godkjente byggetegninger, og kontrollere disse mot bruk/ innredning av rom. Bruksarealet er målt.

Lovlighet

Byggetegninger

Det foreligger ikke tegninger

Kommentar:

Brannceller

Er det påvist synlige tegn på avvik i branncelleinndeling ut ifra dagens byggteknisk forskrift?

Ja Nei

Nyere håndverkstjenester

Er det ifølge eier utført håndverkstjenester på boligen siste 5 år?

Ja Nei

Krav for rom til varig opphold

Er det påvist avvik i forhold til rømningsvei, dagslysflate eller takhøyde?

Ja Nei

Kommentar:

Total fordeling mellom P-ROM og S-ROM

Tabellen under viser fordelingen av P-ROM og S-ROM etter veiledningen til NS 3940: 2012. Dette er til informasjon og til sammenligning. Tallene er omtrentlige, kan avvike fra faktiske målinger og er ikke juridisk bindende

	P-ROM(m2)	S-ROM(m2)
Fritidsbolig	90	22
Bod	0	0
Bod	0	0

Befarings - og eiendomsopplysninger

Befaring

Dato	Til stede	Rolle
31.7.2024	Jon August Reiersrud	Takstingeniør

Matrikkeldata

Kommune	gnr.	bnr.	fnr.	snr.	Areal	Kilde	Eieforhold
3334 FLESBERG	17	5	17	0	0 m ²	IKKE OPPGITT (Ambita)	Festet
Adresse			Festekontrakt		Neste justering		Utløpsdato
Blestølvegen 110					15.07.2032		15.07.2041
Hjemmelshaver							
Hedemark Henning, Hedemark Monica Nordahl							

Eiendomsopplysninger

Beliggenhet

Eiendommen ligger flott til i skogsterreng ved Åslandseter. Hytta ligger langs veien til Blestølen. Det er meget gode turmuligheter i området både sommer og vinter, med kort avstand til oppkjørte skiløyper. Både Blestølen og Blestua kafeteria ligger i nærheten av hytta.

Adkomstvei

Adkomst via privat vei.

Tilknytning vann

Ikke innlagt vann

Tilknytning avløp

Ikke innlagt avløp

Regulering

Reguleringsbestemmelsene kan fremskaffes av megler. Det anbefales å sette seg inn i bestemmelsene for eiendommen/ område.

Om tomten

Punktfestet tomt som er lett skrånende og består hovedsaklig av naturtomt med lyng, busker og trær. Det er delvis opparbeidet gressplen rundt hytta og gruset gangvei fra hytta til parkeringsplassen. På tomten er det i tillegg til hytta oppført et uthus/lagerbod til ski, redskap, etc., vedskjul og et 'båthus' for lagring av puter og annet utstyr

Tinglyste/andre forhold

Det er ikke opplyst om, eller hensyntatt heftelser i taksten. Det er ikke opplyst om noen spesielle forhold.

Siste hjemmelsovergang

Kjøpesum	År
2 450 000	2021

Kilder og vedlegg

Dokumenter

Beskrivelse	Dato	Kommentar	Status	Sider	Vedlagt
Egenerklæring			Ikke gjennomgått		Nei

Tilstandsrapportens avgrensninger

STRUKTUR•REFERANSENIVÅ•TILSTANDSGRADER

- Rapporten er basert på innholds krav i Forskrift til avhendingslova (tryggere bolighandel). Formålet er å gi en tilstandsanalyse til bruk for den som bestiller og/eller i et salg til forbruker, og ikke for andre tredjeparter. Rapportens omfang, struktur, metode og begrepsbruk følger i hovedsak Norsk Standard NS 3600:2018 (Teknisk tilstandsanalyse ved omsetning av bolig), samt Takstbransjens retningslinjer ved tilstandsrapportering for boliger og Takstbransjens retningslinjer for arealmåling.
- Tilbakeholdt eller uriktig informasjon som har betydning for vurderingen, er ikke bygningssakkyndiges ansvar. Rapporten beskriver avvik, altså en tilstand som er dårligere enn referansenivået. Rapporten framhever normalt ikke positive sider ved boligen ut over det som fremgår av tilstandsgradene.
- Tilstanden angis i rapporten og gir uttrykk for en gitt forventet tilstand blant annet vurdert ut fra alder og normal bruk slik:

i) **Tilstandsgrad 0, TG0:** Ingen avvik eller skader. I tillegg må bygningsdelen være tilnærmet ny, mindre enn 5 år, og det foreligger dokumentasjon på faglig god utførelse.

ii) **Tilstandsgrad 1, TG1:** Mindre avvik. Normal slitasje. Strakstiltak ikke nødvendig. TG1 kan gis når bygningsdelen er tilnærmet ny og det ikke foreligger dokumentasjon på faglig god utførelse.

iii) **Tilstandsgrad 2, TG2:** Vesentlige avvik, og mindre avvik som etter NS 3600 gir TG 2, men som ikke nødvendigvis krever umiddelbare tiltak. I denne rapporten kan TG2 i Rapportsammendrag være inndelt i TG2 som krever tiltak og de som ikke krever umiddelbare tiltak. Konstruksjonen har normalt enten feil utførelse, en skade eller symptomer på skade, sterk slitasje eller nedsatt funksjon. Vedlikehold eller tiltak trengs i nær fremtid, det er grunn til å varsle fare for skader på grunn av alder eller overvåke spesielt på grunn av fare for større skade eller følgeskade. For skjulte konstruksjoner vil alder i seg selv være et symptom som kan gi TG2. For synlige konstruksjoner kan alder sammen med andre symptomer og momenter gi TG2. Avvik under TG2 kan gis sjablongmessig anslag.

iv) **Tilstandsgrad 3, TG3:** Store eller alvorlige avvik. Kraftige symptomer på forhold som man må regne med trenger utbedring straks eller innen kort tid. Påvist funksjonssvikt eller sammenbrudd. Avvik under TG3 skal gis sjablongmessig anslag.

v) **Tilstandsgrad TGiu:** Ikke undersøkt/ikke tilgjengelig for undersøkelse.

- Ved TG0 og TG1 gis det normalt ingen begrunnelse for valg av tilstandsgrad, fordi bygningen eller bygningsdelen da bare har normal slitasje. For anbefalte tiltak ved TG2 og TG3 må bruker av rapporten vurdere om tiltakene er nødvendige og lønnsomme. Hva det vil koste å utbedre rom eller bygningsdeler er et sjablongmessig anslag basert på registrert avvik og angitte tiltak i rapporten. Anslaget er gitt på generelt grunnlag og basert på erfaringstall i seks intervaller, og kan ikke forveksles med en konkret vurdering og tilbud fra en entreprenør eller håndverker. Det må eventuelt innhentes tilbud for en nærmere undersøkelse, og konkret og nøyaktig vurdering av utbedringskostnad. Kostnader til ikke oppdagede avvik/utbedringer/feil kan forekomme. Utbedringskostnad avhenger av personlige preferanser og markedspris på materialer og tjenesteyter.

PRESISERINGER

- Avvik vurderes ut fra tekniske forskrifter på godkjenningstidspunktet for bygget. Noen bygningsdeler vurderes

etter gjeldende teknisk forskrift på befaringstidspunktet. Dette gjelder blant annet:

i) Bad, vaskerom (våtrom)

ii) Forhold rundt brann, rømming, sikkerhet, for eksempel rekkverkshøyder/åpninger, ulovlige bruksendringer, brannceller mv.

- For skjulte konstruksjoner slik som vann og avløp uten dokumentasjon, er kvalitet og alder vurdert.

- Fastmonterte installasjoner, for eksempel innfelt belysning (downlights), demonteres ikke for å sjekke dampspærren bak. Dette av hensyn til bygningssakkyndiges kompetanse og risikoen for skade.

- Kontroll av fukt i konstruksjonen ved hulltaking i bad og vaskerom (våtrom), rom under terreng (kjelleretasje, underetasje og sokkeletasje) eller andre bygningsdeler skjer etter eiers aksept. Hulltaking av våtrom og rom under terreng kan unntaksvis unnlates, se Forskrift til Avhendingsloven.

- Kontroll av romfunksjoner for P-ROM utføres kun når det ikke foreligger godkjente og byggemeldte tegninger, eller når tegninger ikke stemmer med dagens bruk.

- Bygningssakkyndig gir en forenklet vurdering av branntekniske forhold og elektriske installasjoner i boligen dersom det er mer enn fem år siden sist boligen hadde el-tilsyn. Bygningssakkyndig kan anbefale å konsultere offentlige myndigheter eller kvalifisert elektrofaglig fagperson ved behov for grundigere undersøkelser.

TILLEGGSENDERSØKELSER

Etter avtale kan tilstandsanalysen utvides til også å omfatte tilleggssundersøkelser utover minimumskravet i forskriften.

BEFARINGEN

Rapporten gir en vurdering av byggverk og bygningsdeler som bygningssakkyndig har observert, og som fremkommer av Forskrift til avhendingsloven. Rapporten er likevel ingen garanti for at det ikke kan finnes skjulte feil, skader og mangler. NS 3600:2018 (Teknisk tilstandsanalyse ved omsetning av bolig) har undersøkelsesnivå fra 1 til 3, der undersøkelsesnivå 1 er det laveste og baseres på visuell observasjon. Rapporten baseres på undersøkelsesnivå 1 med få unntak (våtrom og rom under terreng). I praksis betyr dette at gjennomføringen av befaringen begrenses som følger:

- Det utføres kun visuelle observasjoner på tilgjengelige flater uten fysiske inngrep (f.eks. riving).

- Flater som er skjult av snø eller på annen måte ikke er tilgjengelig eller skjult, blir ikke kontrollert. Det foretas ikke funksjonssprøving av bygningsdeler, som isolasjon, piper, ventilasjon, el. anlegg, osv.

- Det gis ingen vurdering av boligens tilbehør, hvite- og brunevarer og annet inventar. Dette gjelder også integrert tilbehør.

- Inspisering av yttertak er basert på det som er synlig, normalt på insiden fra loftet og utvendig fra stige/bakkenivå. Befaring av tak må være sikkerhetsmessig forsvarlig for å kunne gjennomføres.

- Stikkprøvetakninger er utvalgt tilfeldig og kan innebære kontroll under overflaten med spiss redskap eller lignende.

Tilstandsrapportens avgrensninger

UTTRYKK OG DEFINISJONER

- Tilstand: Byggverkets eller bygningsdelens tekniske, funksjonelle eller estetiske status på et gitt tidspunkt.
- Symptom: Observerbart forhold som gir indikasjon på hvilken tilstand et byggverk eller en bygningsdel befinner seg i. Benyttes ved beskrivelse av avvik.
- Skadegjørere: Zoologiske eller biologiske skadegjørere, i hovedsak råte, sopp og skadedyr.
- Fuktøk: Overflatesøk med egnet søkeutstyr (fuktindikator) eller visuelle observasjoner.
- Fuktmåling: Måling av fuktinnhold i materiale eller i bakenforliggende konstruksjon ved bruk av egnet måleutstyr (blant annet hammerelektrode og pigger).
- Utvidet fuktøk (hulltaking): Boring av hull for inspeksjon og fuktmåling i risikoutsatte konstruksjoner, primært i tilstøtende vegger til bad, utforede kjellervegger og eventuelt i oppforede kjellergulv.
- Normal slitasjegrade: Forventet nedsliting av materiale i overflaten som er basert på enkle visuelle observasjoner. Kan vurderes sammen med bygningsdelens alder.
- Forventet gjenværende brukstid: Anslått tid et byggverk eller en del av et byggverk fortsatt vil være tjenlig for sitt formål (NS3600, Termer og definisjoner punkt 3.9)

AREALBEREGNING FOR BOENHETER

- Areal fastsettes etter Forskrift til avhendingsloven og Norsk Standard 3940 Areal- og volum-beregninger av bygninger fra 2023.
- Areal oppgis i hele kvadratmeter i rapporten, og gjelder for det tidspunkt oppmålingen fant sted.
- Bruksareal (BRA) er det måleverdige arealet som er innenfor omsluttete vegger målt i gulvhøyde (bruttoareal minus arealet som opptas av yttervegger). I tillegg til gulvhøyde gjelder regler om fri bredde for at arealet skal være måleverdig, med betydning for BRA av for eksempel loft med skråtak. BRA består av internt bruksareal (BRA-i), eksternt bruksareal (BRA-e) og innglasset balkong mv (BRA-b). Terrasse- og balkongareal (TBA) opplyses der tilstandsrapporten skal benyttes i boligomsetningen og der det er aktuelt. I tillegg kan gulvareal (GUA) og areal med lav takhøyde (ALH) opplyses sammen med BRA der det er aktuelt og en del av oppdraget. Rom skal ha atkomst og gangbart gulv for å kunne regnes som BRA/måleverdig areal.
- Arealet måles og oppgis dersom arealet oppfyller krav til måleverdighet, slik som at arealet må ha minst en bredde på 0,6m og minst en høyde på 1,9 m osv. Et rom kan være i strid med teknisk forskrift og mangle godkjenning hos kommunen for den aktuelle bruken, uten at dette får betydning for om arealet måles og oppgis i tilstandsrapporten. Når arealet måles tas det ikke hensyn til om arealet er lovlig oppført eller om bruken er lovlig, bruksendringer, lysforhold eller andre sikkerhetsmangler.
- Eiendommens markedsverdi kan ikke baseres på en rent matematisk beregning i forhold til antall kvadratmeter opplyst i rapporten. Opplysninger om areal kan altså ikke alene benyttes for beregning av eiendommens verdi.

• Rom som ligger utenfor boenheten, men som eier har påvist og/eller opplyst at tilhører boenheten, er oppmålt og inkludert i BRA-e. Det er ikke fremvist dokumentasjon på at rommet tilhører boenheten, med mindre dette er angitt særskilt. Rom utenfor boenheten kan omdisponeres av borettslaget/sameiet og dette kan påvirke boligens BRA. Vær oppmerksom på at NS 3940:2023 og eierseksjonsloven har ulik definisjon av fellesareal. Ved arealmåling gjelder NS 3940:2023 som definerer fellesareal slik: "Delen av bygning som brukes av to eller flere bruksenheter eller til bygningens forvaltning, drift eller vedlikehold.

• I en overgangsperiode skal rapporter som benyttes i boligomsetningen eller dersom det er en del av oppdraget også opplyse om fordelingen mellom P-ROM og S-ROM med utgangspunkt i definisjonene som fremkommer av veiledningen til Norsk Standard 3940 Areal- og volum-beregninger av bygninger fra 2012. Fordelingen mellom P-ROM og S-ROM er basert på veiledningen og bygningssakkyndiges eget skjønn. P-ROM er måleverdige rom som benyttes til kort eller langt opphold. S-ROM er måleverdige rom som benyttes til lagring, og tekniske rom. Bruken av et rom på befaringstidspunktet har betydning for om rommet defineres som P-ROM eller S-ROM. Dette betyr at rommet både kan være i strid med teknisk forskrift og mangle godkjenning i kommunen for den aktuelle bruken, uten at dette vil få betydning for valg av arealkategori.

• Se øvrig informasjon om areal i rapporten, Norsk Standard 3940 (2012 og 2023) og veiledningen til disse.

PERSONVERN

Norsk takst, bygningssakkyndig og takstforetaket behandler personopplysninger som bygningssakkyndig trenger for å kunne utarbeide rapporten. Personvernerklæring med informasjon om bruk av personopplysninger og dine rettigheter finner du her [Personvernerklæring - iVerdi](#)

DELING AV PERSONOPPLYSNINGER FOR TRYGGERE BOLIGHANDEL OG MULIG RESERVASJON

Norsk takst og deres samarbeidspartnere benytter personopplysninger fra rapporten for analyse- og statistikkformål, samt utvikling og drift av produkter og tjenester for takstbransjen og andre aktører i bolig-omsetningen. Les mer om dette og hvordan du kan reservere deg på <https://www.norsktakst.no/norsk/om-norsk-takst/personvernerklæring/reservasjon/>

Vendu lager en boliganalyse basert på opplysninger fra rapporten. Les mer om dette og hvordan du kan reservere deg her: <https://samtykke.vendu.no/MA4927>

KLAGEORDNING FOR FORBRUKERE

Er du som forbruker misfornøyd med bygningssakkyndiges arbeid eller opptreden ved taksering av bolig eller fritidshus, se www.takstklagenemnd.no for mer informasjon