

aktiv.



Hagabakka 43A, 4310 HOMMERSÅK

**Del av tomannsbolig med
barnevennlig beliggenhet - Nyere
kjøkken - Parkering i garasje**



Eiendomsmegler MNEF

Joveig Junge

Mobil 932 11 920

E-post joveig.junge@aktiv.no

Aktiv Eiendomsmegling Rogaland avd.

Sandnes

Rådhusgata 3, 4306 SANDNES. TLF. 51 74 55 00

Nøkkelinformasjon

Prisant.: Kr 3 690 000,-

Omkostn.: Kr 93 600,-

Total ink omk.: Kr 3 783 600,-

Selger: Gunn Kleppa

Salgsobjekt: Tomannsbolig

Eierform: Eiet

Byggeår: 1979

BRA-i/BRA Total 116/121 kvm

Tomtstr.: 376.1 m²

Soverom: 4

Antall rom: 5

Gnr./bnr. Gnr. 102, bnr. 799

Oppdragsnr.: 1412250156

HOMMERSÅK - Del av tomannsbolig med barnevennlig beliggenhet - Nyere kjøkken -

Innhold: underet.: Vindfang, gang, kott, 3 soverom og bad.
1.et.: Stue, kjøkken og soverom.

Parkering i egen garasje og i eget gårdsrom.

Flott del av tomannsbolig beliggende i et veletablert og barnevennlig område. Boligen går over to plan og har 3 soverom og bad i underetasjen og stue og kjøkken i 1.etasje. Tv - stue i 1.etasje kan brukes til soverom dersom det er behov for det.

Boligen har en plassering som gjør hverdagslogistikken enkel og overkommelig. Her er det kort vei til dagligvare, skole, barnehager og Riska idrettsanlegg med svømmehall og fotballbane. Dette gir igjen mer tid på ettermiddag og kveld, noe som kommer godt med.

Stavanger ligger kun en svipptur unna med hurtigbåten, for dagpendlere er dette et ypperlig alternativ. Ellers når du Sandnes på ca. 20 min. i bil. Det er 2 minutters gangavstand til busstopp fra boligen.



Innhold

Nøkkelinformasjon	2
Om eiendommen	4
Tilstandsrapport	45
Egenerklæring	68
Energiattest	73
Nabolagsprofil	92
Budskjema	100

Om eiendommen

Om boligen

Areal

BRA - i: 116 m²

BRA - e: 5 m²

BRA totalt: 121 m²

Bruksareal fordelt på etasje

Underetasje

BRA-i: 59 m² Vindfang, gang, kott, 3 soverom og bad

BRA-e: 5 m² Bod

1. etasje

BRA-i: 57 m² Stue, kjøkken og soverom

Tomtetype

Eiet

Tomtestørrelse

376.1 m²

Tomtebeskrivelse

Pent opparbeidet tomt med terrasse, hage og bed

Beliggenhet

Hagabakka 43 A ligger fint til på Hommersåk. Like ved finner du Riska Stadion. For de minste er det kort vei til lekeplasser.

Boligen har en plassering som gjør hverdagslogistikken enkel og overkommelig. Her er det kort vei til dagligvare, skole, barnehager og Riska idrettsanlegg med svømmehall og fotballbane. Dette gir igjen mer tid på ettermiddag og kveld, noe som kommer godt med.

På Hommersåk er det aldri lang vei å gå enten du skal på handletur, oppleve naturen eller nyte en soldag langs brygga. Området byr på et rikt friluftstilbud med maritime muligheter og skog- og fjellområder. Samtidig har man enkel tilgang til de fasiliteter og servicetilbud man har bruk for i hverdagen. Her er det ingen mangler, blant annet med Hommersåk brygge hvor det er et yrende båtliv, sosiale arrangement, pizzarestaurant, bakeri og gode dagligvarebutikk.

Stavanger sentrum ligger kun en svipptur unna med hurtigbåten, for dagpendlere er dette et ypperlig alternativ. Ellers når du Sandnes på ca. 20 min. i bil og enkelt via hyppige bussavganger. Det er busstopp 2 minutters gangavstand fra boligen.

Adkomst

For beskrivelse av adkomst, se kartlenke på Finn.no eller ta kontakt med megler. Det vil bli godt skiltet med Aktiv Eiendoms visningsskilt ved fellesvisninger.

Bebyggelsen

Området består hovedsakelig av villa og småhusbebyggelse.

Skolekrets

Konferer Sandnes kommune

Offentlig kommunikasjon

God offentlig kommunikasjon

Bygningssakkyndig

Asbjørn Frafjord

Type takst

Tilstandsrapport

Byggemåte

Tre og mur, se forøvrig tilstandsrapport utført av takstmann Asbjørn Frafjord

Innhold

Innhold: underet.: Vindfang, gang, kott, 3 soverom og bad.

1.et.: Stue, kjøkken og soverom.

Parkering i egen garasje og i eget gårdsrom

Standard

Eiendommen er gjennomgått av en bygningskyndig og det er utarbeidet en tilstandsrapport. Denne er vedlagt salgsoppgaven. Nedenfor følger informasjon om forhold som har fått TG 2 og TG 3.

Taktekking, TG2

Taktekkingen er av betongtakstein. Taket er besiktiget fra bakkenivå. Siden taket (takkonstruksjon, taktekking og skorstein) kun er observert fra bakkenivå, er vurderingen begrenset av dette. Det er ikke sikkerhetsmessig forsvarlig å bevege seg ut på taket eller observere fra stige. Selv om det ikke er avdekket skader under befaringen, betyr ikke dette at det ikke foreligger skader som en besiktigelse på taket

kan avdekke. Vær oppmerksom på denne risikoen. En undersøkelse av taket kan utføres av en fagperson under tilstrekkelige sikkerhetsforhold.

Vurdering av avvik:

- Taktekingen har mose og slitasje på grunn av elde.

Tiltak

- Lokal utbedring må utføres.

Nedløp og beslag,TG2

Renner og nedløp i plast.

Vurdering av avvik:

- Mer enn halvparten av forventet brukstid er passert på renner/nedløp/beslag.
- Det er avvik:
- Krav til snøfangere kom i 1949 forskriften, for en begrenset del av taket. I dette området har det ikke vært normal praksis å montere snøfangere, før i 2010 forskriften.

Tiltak

- Tiltak:
- Det anbefales å montere snøfangere over gangareal for å redusere faren for skader etter snøras fra taket.

Veggkonstruksjon,TG2

Veggene har bindingsverkskonstruksjon fra byggeår. Fasade/kledning har liggende bordkledning.

Vurdering av avvik:

- Det er påvist spredte råteskader i bordkledningen.

Tiltak

- Råteskader i bordkledningen kan fortsette å utvikle seg både i tilliggende bordkledning og til bakenforliggende veggkonstruksjon, dersom en ikke foretar tiltak.
- Råteskadet trekledning må skiftes ut.

Dører,TG2

Bygningen har malte ytterdør.

Vurdering av avvik:

- Vannbrett er ikke fagmessig utført.
- Avviket gjelder terskel på hoveddør.

Tiltak

- Beslag må skiftes ut.
- Det må etableres beslag som føres inn under terskelen.

Boddør,TG3

Bygningen har malt boddør.

Vurdering av avvik:

- Det er påvist dør(er) med fukt/råteskader.
- Terskel på boddør er skadet av fukt og råte.

Tiltak

- Lokal utbedring/utskifting av fukt/råteskadet treverk.
- Dør bør skiftes, eventuelt må råteskader i karm/terskel skiftes.

Kostnadsestimat : Under 10 000

Utvendige trapper,TG3

Terrassetrapper i tre.

Vurdering av avvik:

- Det er ikke montert rekkverk.
- Avviket gjelder øvre terrassetrapp.

Tiltak

- Rekkverk må monteres for å lukke avviket.

Kostnadsestimat : Under 10 000

Innvendig

Radon,TG2

Det er ikke foretatt radonmålinger og bygget er heller ikke utført med radonsperre.

Vurdering av avvik:

- Det er ikke foretatt radonmålinger, og bygget er heller ikke utført med radonsperre.

Tiltak

- Det bør gjennomføres radonmålinger.

Rom Under Terreng,TG3

Gulvet har plater. Veggene har plater. Hulltaking er foretatt og det er påvist avvik i konstruksjonen. Hulltaking er foretatt ved/i Soverom/bod mot grunnmur.

Fuktkvotemåling (vekt%) i konstruksjonen ble målt til 23.

Vurdering av avvik:

- Det er gjennom målinger påvist høyt fuktnivå i trevegger i underetg./kjeller, det er derfor ikke foretatt hulltaking
- Det er gjennom hulltaking påvist forhøyet fuktnivå inne i trekonstruksjonen i hulltakingen, men ikke påvist fuktskader i dette området.

Tiltak

- Ytterligere undersøkelser må foretas for å få kartlagt tilstanden og omfanget på eventuelle skader.
- Det påviste fuktnivå gir grunn til å overvåke konstruksjonen jevnlig for å se utvikling over tid, og eventuelt foreta tiltak for å unngå fuktskader. Utforede vegger i rom under terreng er en risikokonstruksjon med tanke på kondensproblematikken. Her er det brukt plastfolige på varm side av isolasjonen som var normalt frem til ca 1990. Dette er ugunstig da plasten "holder" fukten inne i veggen. Her anbefales det å åpne vegger og bygge disse om ved å bruke "ikke organiske" byggematerialer og etablere god ventilasjon.

Kostnadsestimat : 100 000 - 300 000

Innvendige trapper,TG2

Boligen har malt tretrapp.

Vurdering av avvik:

- Åpninger i rekkverk er større enn dagens forskriftskrav til rekkverk i trapper.
- Åpninger mellom trinn i innvendig trapp er større enn dagens forskriftskrav.
- Det mangler håndløper på vegg i trappeløpet.

Tiltak

- Håndløper må monteres på vegg for å tilfredsstille krav på byggetidspunktet.
- Åpninger er såpass store at det ut ifra sikkerhetsmessige forhold anbefales å lage mindre åpninger.

Innvendige dører, TG2

Innvendig har boligen malte dører.

Vurdering av avvik:

- Det er avvik:
- Låskasse på baderomsdør er slitt.

Tiltak

- Tiltak:
- Låskasse bør skiftes for å fungere ordentlig.

Våtrom

Underetasje > Bad

Overflater vegger og himling, TG2

Veggene har fliser. Taket har malt panel.

Vurdering av avvik:

- Det er påvist sprekker i fliser.
- Der er sprekk i flis bak vegghengt toalett.

Tiltak

- Det må gjøres tiltak for å utbedre avviket.
- Toalett må demonteres og ny flis må monteres. Bakenforliggende støtte er for svakt er årsak til sprekk i flis i dette området.

Underetasje > Bad

Overflater Gulv, TG2

Gulvet er flislagt. Rommet har elektriske varmekabler. Fall mot sluk er målt til 15.

Vurdering av avvik:

- Det er påvist at høydeforskjell fra topp slukrist til gulv/synlig topp membran ved dørterskel er mindre enn 25 mm.
- Det er påvist at noen fliser har bom (hulrom under).

Tiltak

- Selv om bom eller hull lyd ikke alltid er et umiddelbart problem, bør det overvåkes nøye for eventuell utvikling i sprekker i flisfuger e.l. oppstår. Dette må en foreta tiltak for, for å begrense utviklingen.
- Til tross for avviket i fall/høydeforskjell til sluk, vil gulvet fortsatt kunne lede vann mot sluket, men med redusert effektivitet. Dette kan potensielt øke risikoen for vannansamling i enkelte områder av badet.

Underetasje > Bad

Sluk, membran og tettesjikt, TG2

Det er plastsluk og smøremembran med ukjent utførelse.

Vurdering av avvik:

- Det er rundt sluk påvist en ikke-fagmessig utførelse av membran/tettesjikt/klemring.
- Mer enn halvparten av forventet brukstid er passert på membranløsningen.
- Mer enn halvparten av forventet brukstid er passert på slukløsningen.
- Mansjett er ikke ført ned bak klemring i sluk, dette kan føre til vannlekkasje til grunnen.

Tiltak

- Eldre sluk av plast er ofte utsatt for lekkasjer og særlig i overganger. Eventuelle lekkasjer kan medføre fuktskader på tilliggende konstruksjoner.
- Overvåk konstruksjonen jevnlig. For å få tilstandsgrad 0 eller 1 må løsningen utbedres, men tidspunktet for når dette er nødvendig er vanskelig å si noe om.
- Det er viktig å merke seg at levetiden til en membran varierer basert på kvalitet, installasjon og bruk. Eldre membraner kan bli sprø og sprekke opp, noe som fører til at de mister sin vanntettende funksjon. Dette kan resultere i vannlekkasjer gjennom vegger og gulv og fuktskader.
- Usikker løsning rundt klemring gir økt risiko for at vann kan trenge ned mellom membranen og sluket. Dette kan føre til lekkasje og fuktskader i underliggende konstruksjoner over tid.

Underetasje > Bad

Ventilasjon, TG2

Det er mekanisk avtrekk.

Vurdering av avvik:

- Våtrommet mangler tilluftsventilering, f.eks. spalte/ventil ved dør.

Tiltak

- Over tid kan manglende tilluftsventilering resultere i mugg- og soppdannelse, spesielt på steder som ikke får god nok luftgjennomstrømning.

Underetasje > Bad

Tilliggende konstruksjoner våtrom, TG2

Hulltaking er foretatt og det er påvist avvik i hulltakingen. Hulltaking er foretatt ved/i Soverom/bod mot bad. Fuktkvotemåling (vekt%) i konstruksjonen ble målt til 16.

Tekniske installasjoner

Vannledninger, TG2

Innvendige vannledninger er av kobber.

Vurdering av avvik:

- Mer enn halvparten av forventet brukstid er passert på innvendige vannledninger.

Tiltak

- Det er ikke behov for utbedringstiltak siden anlegget fungerer i dag, men ut ifra alder

kan skader plutselig oppstå på eldre anlegg.

Avløpsrør,TG2

Det er avløpsrør av plast.

Vurdering av avvik:

- Mer enn halvparten av forventet brukstid er passert på innvendige avløpsledninger.

Tiltak

- Eldre avløpsrør har blant annet større sannsynlighet for lekkasjer, noe som kan føre til omfattende og kostbare vannskader i boliger.

- Det er ikke behov for utbedringstiltak siden anlegget fungerer i dag, men ut ifra alder kan skader plutselig oppstå på eldre anlegg.

Ventilasjon,TG2

Boligen har naturlig ventilasjon. mekanisk avtrekk fra bad og kjøkken.

Vurdering av avvik:

- Det er påvist utettheter i ventilasjonskanal.

- Ventilasjonsrør er løst fra tilkoplingen til yttertak

Tiltak

- Dersom tiltaket ikke utføres er det fare for ytterligere skadeutvikling.

- Varm luft blåses ut i loftsrommet og kan forårsake kondens på overflater på kryploft.

Ventilasjonsluften skal føres over yttertak.

Varmtvannstank,TG2

Varmtvannstanken er på ca. 120 liter.

Vurdering av avvik:

- Det er ikke påvist tilfredsstillende el-tilkobling av varmtvannstank iht. gjeldende forskrift.

- Det er påvist at varmtvannstank er over 20 år

Tiltak

- Det er ikke behov for utbedringstiltak siden tanken fungerer i dag, men ut ifra alder kan skader plutselig oppstå på eldre tanker.

- Det bør etableres tilfredsstillende el-tilkobling etter gjeldende forskrift.

Elektrisk anlegg,TG2

Det elektriske anlegget er utført med automatsikringer.

21.Foreligger det eltilsynsrapport de siste 5 år, og det er ikke foretatt arbeid på anlegget etter denne, utenom retting av eventuelle avvik i eltilsynsrapport (dvs en el-tilsynsrapport uten avvik)?

Nei

Kommentar:

1.Når ble det elektriske anlegget installert eller sist gang totalt rehabilitert (årstall)?

Med totalt rehabilitert menes fullstendig utskiftet anlegg fra inntakssikring og videre.

Kommentar:El-anlegget er delvis oppgradert gjennom årene, to ganger i selgers eiertid.

Årstall er ikke oppgitt.

2. Er alle elektriske arbeider/anlegg i boligen utført av en registrert elektroinstallasjonsvirksomhet?

Ja

Kommentar:

3. Er det elektriske anlegget utført eller er det foretatt tilleggsarbeider på det elektriske anlegget etter 1.1.1999?

Ja

Kommentar: Det foreligger to samsvarserklæringer på arbeider som er utført i selgers eiertid.

5. Foreligger det kontrollrapport fra offentlig myndighet – Det Lokale Eltilsyn (DLE) eller eventuelt andre tilsvarende kontrollinstanser med avvik som ikke er utbedret eller kontrollen er over 5 år?

Nei

Kommentar:

6. Forekommer det ofte at sikringene løses ut?

Nei

Kommentar:

7. Har det vært brann, brantilløp eller varmgang (for eksempel termiske skader på deksler, kontaktpunkter eller lignende) i boligens elektriske anlegg?

Nei

Kommentar:

8. Er det tegn til at det har vært termiske skader (tegn på varmgang) på kabler, brytere, downlights, stikkontakter og elektrisk utstyr? Sjekk samtidig tilstanden på elektrisk tilkobling av varmtvannsbereder, jamfør eget punkt under varmtvannstank

Nei

Kommentar:

10. Er der synlig defekter på kabler eller er disse ikke tilstrekkelig festet?

Nei

Kommentar:

14. Er det tegn på at kabelinnføringer og hull i inntak og sikringsskap ikke er tette, så langt dette er mulig å sjekke uten å fjerne kapslinger?

Nei

Kommentar:

15. Finnes det kursfortegnelse, og er den i samsvar med antall sikringer?

Ja

Kommentar:

16. Foreta en helhetsvurdering av det elektriske anlegget, dets alder, allmenne tilstand og fare for liv og helse. Bør det elektriske anlegget ha en utvidet el-kontroll?

Ja

Kommentar: Pga. alder på det elektriske anlegget anbefales en utvidet el-kontroll på originale deler av anlegget.

Tomteforhold

Fuktsikring og drenering, TG2

Dreneringen er fra 1979.

Vurdering av avvik:

- Mer enn halvparten av forventet levetid på drenering er overskredet.

Tiltak

- Overvåk tilstanden jevnlig. For å få tilstandsgrad 0 eller 1 må dreneringen skiftes ut, men tidspunktet for når dette er nødvendig er vanskelig å si noe om. Bruken av underetg/kjeller vil og være avgjørende.

Forstøtningsmurer, TG3

Forstøtningsmurer er av betong.

Vurdering av avvik:

- Det mangler rekkverk/annen sikring på forstøtningsmuren(e) ut ifra dagens krav.

Tiltak

- Rekkverk/annen sikring på forstøtningsmur må settes opp/utbedres.

Kostnadsestimat : Under 10 000

Utvendige vann- og avløpsledninger, TG2

Utvendige avløpsrør er av ukjent type og er fra 1979. Det er offentlig avløp via private stikkledninger. Utvendige vannledninger er av plast (PEL) og er fra 1979. Det er offentlig vannforsyning via private stikkledninger.

Vurdering av avvik:

- Mer enn halvparten av forventet brukstid er passert på utvendige avløpsledninger.

- Mer enn halvparten av forventet brukstid er passert på utvendige vannledninger.

Tiltak

- Det er ikke behov for utbedringstiltak siden anlegget fungerer i dag, men ut ifra alder kan skader plutselig oppstå på eldre anlegg.

Innbo og løsøre

Bransjens liste over løsøre og tilbehør legges til grunn for salget dersom ikke annet fremkommer av salgsoppgaven. Listen følger vedlagt salgsoppgaven. Det er full avtalefrihet om hva som skal følge med bolig og fritidsbolig ved salg. Hvis hvitevarer og/eller annet teknisk utstyr medfølger, gis det ingen garantier i forhold til tilstand, funksjonalitet og levetid på disse.

Hvitevarer

Kun hvitevarer som er spesifikt angitt i salgsoppgaven, følger med. Dette gjelder uavhengig av om hvitevaren(e) eventuelt kan anses som integrerte.

TV/Internett/Bredbånd

Lyse

Parkering

Garasje og eget gårdsrom.

Forsikringsselskap

Sparebank 1 Skadeforsikring

Polisenummer

33149537

Diverse

Foretaket samarbeider med følgende foretak som tilbyr produkter eller tjenester i forbindelse med oppdraget:

- Help forsikring
- Södeberg & Partners
- Banker i Eika-alliansen
- Leverandører knyttet til Aktiv pluss (for eksempel flyttehjelp)
- Leverandører knyttet til Visma Meglerfront (for eksempel strømleverandører)

Energi

Oppvarming

Varmepumpe/elektrisk

Energikarakter

F

Energifarge

Oransje

Info energiklasse

Alle som skal selge eller leie ut eiendom må som hovedregel energimerke boligen og fremskaffe en energiattest. Unntak gjelder blant annet for frittstående bygninger med bruksareal på mindre enn 50 m². Det er eier som plikter å fremlegge energiattest og eier er selv ansvarlig for at opplysningene er riktige. For ytterligere informasjon se www.energimerking.no. Dersom eier har energimerket boligen vil komplett energiattest fås ved henvendelse til megler.

Økonomi

Tot prisant. ekskl. omk.

Kr 3 690 000

Kommunale avgifter

Kr 13 690

Kommunale avgifter år

2025

Info kommunale avgifter

De kommunale avgiftene omfatter vann- og avløpsgebyr og renovasjonsgebyr. Det gjøres oppmerksom på at det kan forekomme variasjon i avgiftene som følge av forbruk og eventuelle kommunale endringer av gebyr/avgift

Formuesverdi primær

Kr 846 315

Formuesverdi primær år

2023

Formuesverdi sekundær

Kr 3 385 261

Formuesverdi sekundær år

2023

Andre utgifter

Utover det som er nevnt under punktet «kommunale avgifter», påløper kostnader til for eksempel strøm, fyring/brensel, forsikring, innvendig/utvendig vedlikehold og abonnement til tv og internett.

Tilbud lånefinansiering

Aktiv Eiendomsmedling samarbeider med sparebankene i Eika Alliansen om formidling av finansielle tjenester. Ta gjerne kontakt med megler for formidling av et uforpliktende tilbud om finansiering. Meglerforetaket kan motta provisjon ved formidling av finansielle tjenester.

Offentlige forhold

Eiendommens betegnelse

Gårdsnummer 102, bruksnummer 799 i Sandnes kommune.

Tinglyste heftelser og rettigheter

På eiendommen er det tinglyst følgende heftelser og rettigheter som følger eiendommens matrikkel ved overskjøting til ny hjemmelshaver:

1108/102/799:

09.07.1985 - Dokumentnr: 7545 - Registrering av grunn
Denne matrikkelenhet opprettet fra:
Knr:1108 Gnr:102 Bnr:215

01.01.2020 - Dokumentnr: 113249 - Omnummerering ved kommuneendring
Tidligere: Knr:1102 Gnr:102 Bnr:799

Ferdigattest/brukstillatelse

Det er utstedt midlertidig brukstillatelse for (definer hvilke bygning eller bygningsdel det gjelder) datert 23.02.79. Det er i den midlertidige brukstillatelse anmerket følgende forhold: Avtrekk fra WC i 1 etasje til 4 leiligheter.

Ferdigattest/brukstillatelse datert

23.02.1979.

Vei, vann og avløp

Offentlig vei, vann og avløp.

Regulerings- og arealplaner

Eiendommen ligger i et område regulert til boligformål jmf. Kommuneplaner Id 202005 Navn Kommuneplan for Sandnes 2023-2038 Plantype 20 - Kommuneplanens arealdel Status 3 - Endelig vedtatt arealplan Ikrafttredelse 05/15/2023 og Reguleringsplaner Utskriftsdato 01.09.2025 Id 7107

Navn Reguleringsplan for Hagabakka, deler av Riska og Frøyland Plantype 30 - Eldre reguleringsplan Status 3 - Endelig vedtatt arealplan Ikrafttredelse 11/26/1973

Adgang til utleie

Det er ikke kjent at det foreligger offentligrettslige regler som er til hinder for at hele eiendommen leies ut.

Legalpant

Kommunen har legalpant i eiendommen for forfalte krav på eiendomsskatt og kommunale avgifter/gebyrer.

Kontraktsgrunnlag

Salgs- og betalingsvilkår

Eiendommen skal overleveres til kjøper i tråd med det som er avtalt. Det er viktig at kjøper setter seg grundig inn i alle salgsdokumentene, herunder salgsoppgave, tilstandsrapport og selgers egenerklæring. Kjøper anses kjent med forhold som er tydelig beskrevet i salgsdokumentene. Forhold som er beskrevet i salgsdokumentene kan ikke påberopes som mangler. Dette gjelder uavhengig av om kjøper har lest dokumentene. Alle interessenter oppfordres til å undersøke eiendommen nøye, gjerne

sammen med fagkyndig, før bud inngis. Kjøper som velger å kjøpe usett, kan som hovedregel ikke gjøre gjeldende som mangel noe kjøper burde blitt kjent med ved undersøkelse av eiendommen, eller som er tydelig beskrevet i salgsdokumentene. Hvis noe trenger avklaring, anbefaler vi at kjøper rådfører seg med eiendomsmegler eller en fagkyndig før det legges inn bud.

Kjøper har krav på at eiendommen er i henhold til avtalen. Hvis det ikke er avtalt noe særskilt, kan eiendommen ha en mangel dersom den ikke er slik kjøper må kunne forvente ut ifra blant annet boligens alder, type og synlige tilstand. Det samme gjelder hvis det er holdt tilbake eller gitt uriktige opplysninger om eiendommen som ikke er rettet i tide på en tydelig måte, og man må gå ut fra at opplysningen har virket inn på avtalen. En bolig som har blitt brukt i en viss tid, har vanligvis blitt utsatt for slitasje, og skader kan ha oppstått. Slik bruksslitasje må kjøper regne med, og det kan avdekkes enkelte forhold etter overtakelse som gjør utbedringer nødvendig. Normal slitasje og skader som trenger utbedring, er innenfor hva kjøper må forvente, og vil ikke utgjøre en mangel.

Boligen kan også ha en mangel hvis opplyst areal avviker fra faktisk størrelse. Avviket må være minst 2 prosent, og minst 1 kvadratmeter. Det er likevel ikke en mangel dersom selger godtgjør at kjøperen ikke la vekt på opplysningen, jf. avhendingsloven § 3-3 (2).

Ved beregning av et eventuelt prisavslag eller erstatning, må kjøper selv dekke tap/kostnader opp til et beløp på kr 10 000 (egenandel). Egenandel kommer først på tale når det er konstatert mangel ved eiendommen.

Hvis kjøper ikke er forbruker, selges eiendommen "som den er", og selgers ansvar er da begrenset, jf. avhl. § 3-9, første ledd 2. pkt. Avhl. § 3-3 (2) fravikes, og hvorvidt et innendørs arealavvik karakteriseres som en mangel vurderes etter avhl. § 3-8. Informasjon om kjøpers undersøkelsesplikt, herunder oppfordringen om å undersøke eiendommen nøye, gjelder også for kjøpere som ikke anses som forbrukere. Med forbrukerkjøp menes kjøp av eiendom når kjøperen er en fysisk person som ikke hovedsakelig handler som ledd i næringsvirksomhet.

Overtakelse

Overtakelse etter nærmere avtale med selger.

Dersom annet ikke avtales, sendes skjøte/hjemmelsdokument for tinglysning i etterkant av overtakelse.

Budgivning

Budgivning i forbrukerforhold

Budgivere oppfordres til å legge inn bud elektronisk. Dette gjøres på eiendommens hjemmeside på aktiv.no, ved å bruke «Gi bud»-knappen. Ved elektronisk budgivning,

samtykker budgiver til elektronisk kommunikasjon. Eiendomsmegler skal legge til rette for en forsvarlig avvikling av budrunden og kan ikke videreformidle bud med en kortere akseptfrist enn kl. 12.00 første virkedag etter siste annonserte visning. Etter klokken 11:30 anbefaler vi akseptfrist på minimum 30 minutter. Bud bør legges inn i god tid før konkurrerende buds akseptfrist utløper. Megler kan ikke formidle bud med forbehold om at budet, eller forbehold i budet (hemmelige bud/hemmelige forbehold), skal holdes skjult for andre budgivere og interessenter.

For øvrig henvises til forbrukerinformasjon om budgivning i salgsoppgaven. Oppdragsgiver er oppfordret til å ikke ta imot bud direkte fra budgiver, men å henvise budgiver videre til megler. Som kjøper vil du få forelagt kopi av budjournal. Alle bud vil bli gjort kjent for kjøper og selger i handelen. Øvrige budgivere kan be om å få en kopi av budjournal i anonymisert form.

Budgivning utenfor forbrukerforhold

Budgivere oppfordres til å legge inn bud elektronisk. Dette gjøres på eiendommens hjemmeside på aktiv.no, ved å bruke «Gi bud»-knappen. Ved elektronisk budgivning, samtykker budgiver til elektronisk kommunikasjon. Det anbefales at hvert bud har en akseptfrist som muliggjør en forsvarlig avvikling av budrunden. Vi anbefaler minimum 30 minutter akseptfrist. Oppdragsgiver er oppfordret til å ikke ta imot bud direkte fra budgiver, men å henvise budgiver videre til megler. Megler kan ikke formidle bud med forbehold om at budet, eller forbehold i budet (hemmelige bud/hemmelige forbehold), skal holdes skjult for andre budgivere og interessenter.

Opplysningene i salgsoppgaven er godkjent av selger. Alle interessenter oppfordres imidlertid til grundig besiktigelse av eiendommen, gjerne sammen med fagmann før bud inngis.

Etter aksept av bud, vil eiendommens salgssum bli meddelt de som ev. måtte etterspørre denne. Eiendommens salgssum vil bli offentlig tilgjengelig ved overføring av hjemmel.

Omkostninger kjøpers beskrivelse

3 690 000 (Prisantydning)

Omkostninger

92 250 (Dokumentavgift)

260 (Panteattest kjøper)

545 (Tinglysningsgebyr pantedokument)

545 (Tinglysningsgebyr skjøte)

15 900 (Boligkjøperforsikring – fem års varighet (valgfritt))

2 800 (Boligkjøperforsikring Help Pluss - ett års varighet (valgfritt))

93 600 (Omkostninger totalt)

109 500 (med Boligkjøperforsikring - fem års varighet)

112 300 (med Boligkjøperforsikring inkludert ett år med Help Pluss)

3 783 600 (Totalpris. inkl. omkostninger)

3 799 500 (Totalpris. inkl. omkostninger (med Boligkjøperforsikring - fem års varighet))

3 802 300 (Totalpris. inkl. omkostninger (med Boligkjøperforsikring inkludert ett år med Help Pluss))

Regnestykket forutsetter at det kun tinglyses ett pantedokument og at eiendommen selges til prisantydning. Det tas forbehold om endringer i offentlige avgifter/gebyrer.

Omkostninger kjøpers beløp

Kr 93 600

Betalingsbetingelser

Kjøpesummen skal innbetales fra norsk finansinstitusjon og/eller fra kjøpers egen konto i norsk finansinstitusjon.

Hvitvaskingsreglene

Megler har plikt til å gjennomføre kundetiltak. Hvis kjøper ikke bidrar til at megler får gjennomført kundetiltak og dette fører til at transaksjonen ikke kan gjennomføres eller blir forsinket, misligholder kjøper avtalen. Etter 30 dager er misligholdet vesentlig. Dette gir selger rett til å heve og gjennomføre dekningsalg for kjøpers regning.

Personopplysningsloven

Personopplysninger blir behandlet i samsvar med personopplysningsloven.

Boligselgerforsikring

Selger har tegnet boligselgerforsikring som dekker selgers ansvar etter avhendingsloven begrenset oppad til MNOK 14. I den forbindelse har selger utarbeidet

en egenerklæring som kjøper bør gjøre seg kjent med før budgivning.

Boligkjøperforsikring

Vedlagt i salgsoppgaven følger informasjon om Boligkjøperforsikring og Boligkjøperforsikring Pluss fra HELP Forsikring AS. Boligkjøperforsikring er en rettshjelpsforsikring som gir trygghet og profesjonell juridisk hjelp dersom det oppdages uventede feil eller mangler ved boligen de neste fem årene. Boligkjøperforsikring Pluss har samme dekning som boligkjøperforsikring, med tillegg av fullverdig advokathjelp på viktige rettsområder i privatlivet. Boligkjøperforsikring Pluss betales årlig. Les mer om begge forsikringene i vedlagte materiell eller på help.no. Det gjøres oppmerksom på at boligkjøperforsikring kun kan tegnes av forbruker. Meglerforetaket mottar kr 4 900/5 100/5 800 i kostnadsgodtgjørelse, avhengig av boligtype, samt et tillegg på kr 1 000 ved salg av Boligkjøperforsikring Pluss.

Meglers vederlag

Det er avtalt provisjonsbasert vederlag tilsvarende 1,4 % av kjøpesum for gjennomføring av salgsoppgaven. I tillegg er det avtalt at oppdragsgiver skal dekke tilretteleggingsgebyr kr 19 900,-. Meglerforetaket har krav på å få dekket avtalte utlegg i henhold til oppdragsavtale. Alle beløp er inkl. mva.

Ansvarlig megler

Joveig Junge
Eiendomsmegler MNEF
joveig.junge@aktiv.no
Tlf: 932 11 920

Oppdragstaker

Aktiv Eiendomsmegling Rogaland, avd Sandnes, organisasjonsnummer 987031204
Rådhusgata 3, 4306 SANDNES

Salgsoppgavedato

02.10.2025



Velkommen til Hagabakka 43A



Familievennlig boligdel med god planløsning, fire soverom, kjøkken i moderne utførelse og attraktive uteområder.





Åpen og romslig stue – perfekt for både hverdag og sosiale sammenkomster.



Stuen har direkte tilgang til uteområdene – ideelt for sommerhalvåret.





Lekker kjøkken med rene linjer, god lagringsplass og elegante detaljer, samt integrerte hvitevarer.



Stilrent design kombinert med praktiske løsninger – et kjøkken som virkelig fungerer i hverdagen.





Lys og hyggelig spiseplass i
tilknytning til kjøkken og stue
– perfekt for familieliv og
gjester.

Her kan du invitere familie og
venner på gode måltider.





Soverommet i denne etasjen har god plass til seng og ulike skap og hylleløsninger.



Stort vindu og lune fargevalg gir rommet en god atmosfære.



Fin trapp som binder etasjene sammen.

Romslig gang med god plass til yttertøy



Soverommene er av god størrelse



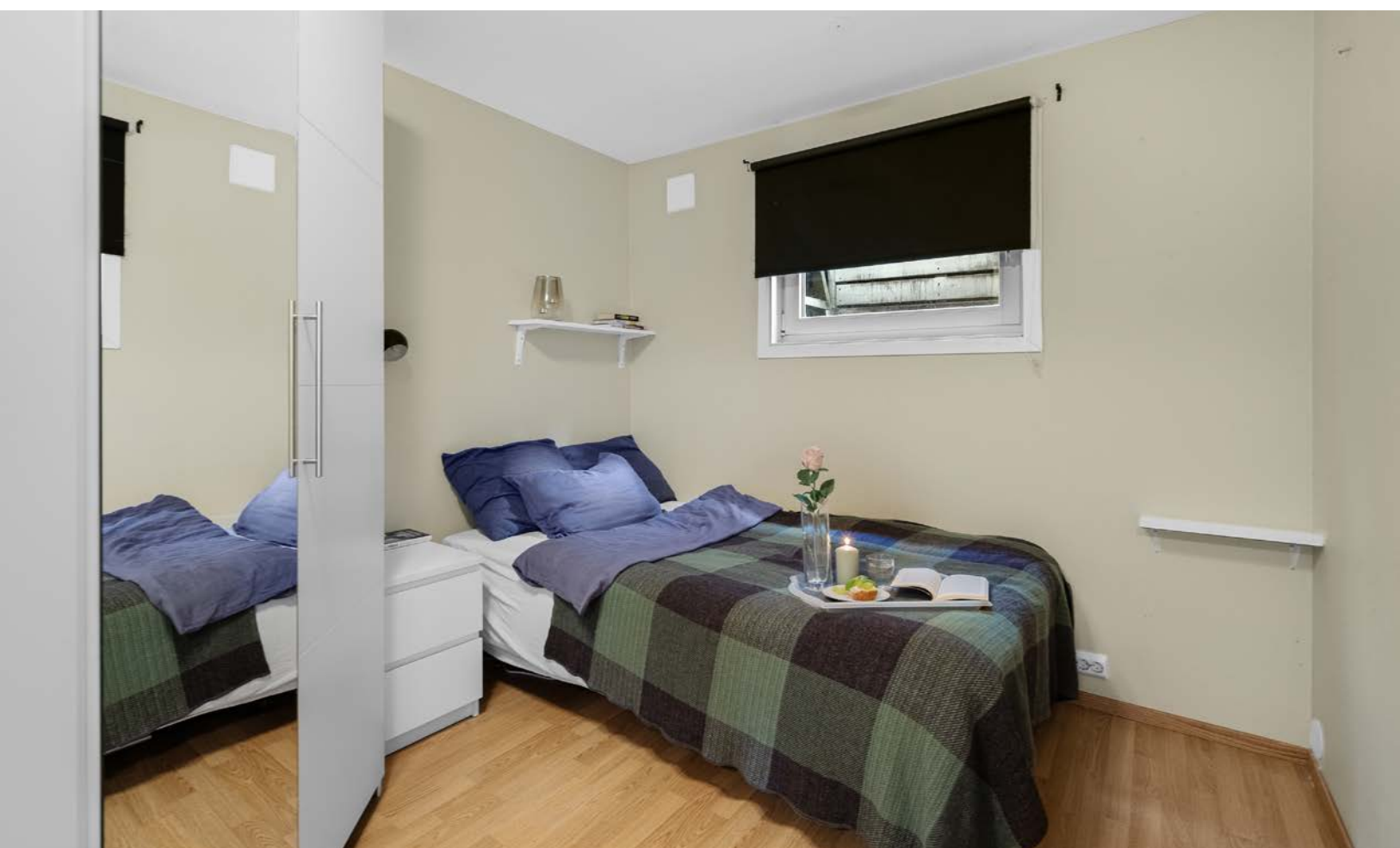



Romslig, helfislet baderom med stor innredning og integrert plass til vaskemaskin og tørketrommel.



Her kan du starte dagen i en stor og innbydende dusj med to dusjsoner.



Et bad som kombinerer funksjon og velvære – strandsteinene i gulvet gir badet en unik spa-følelse.

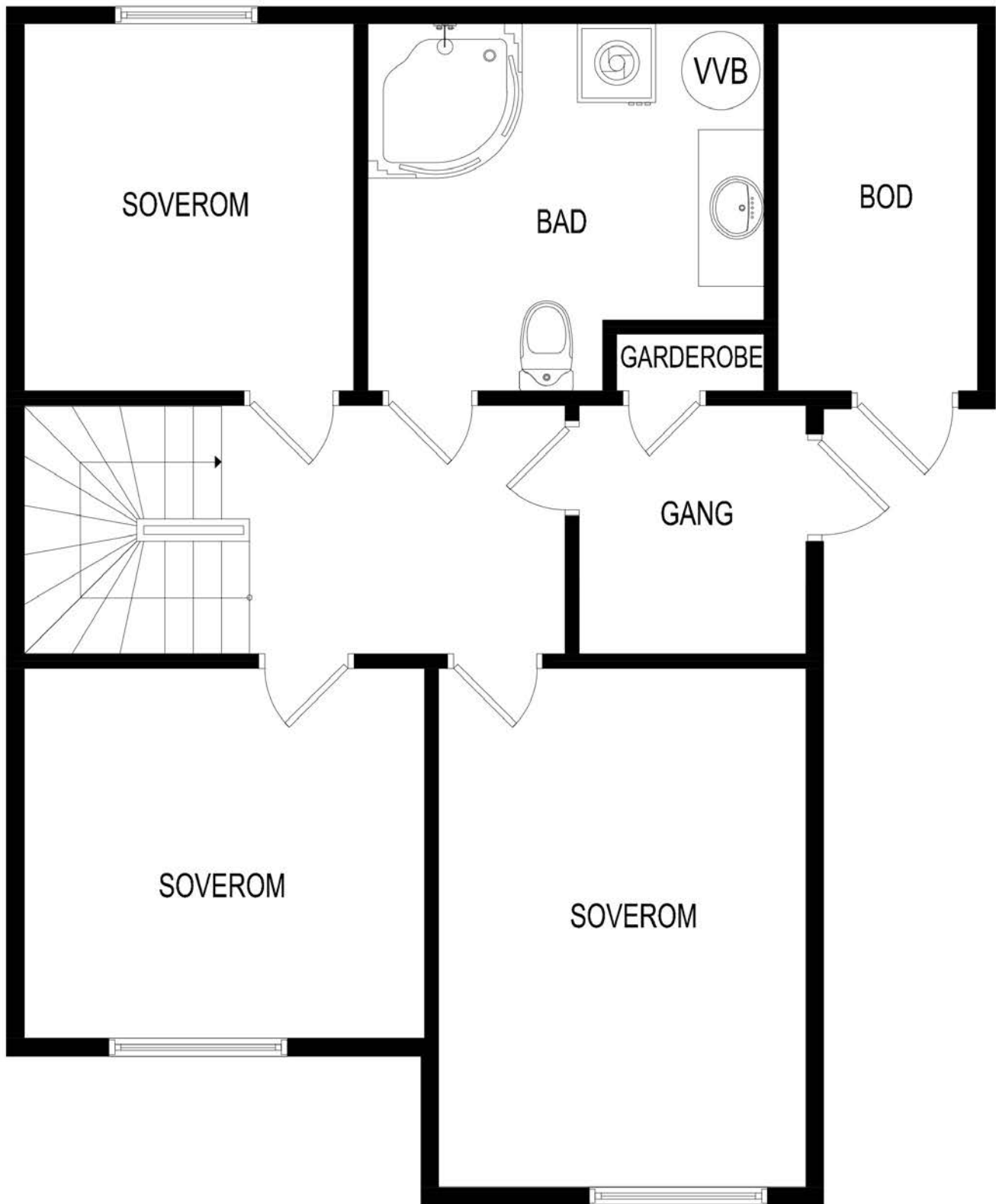

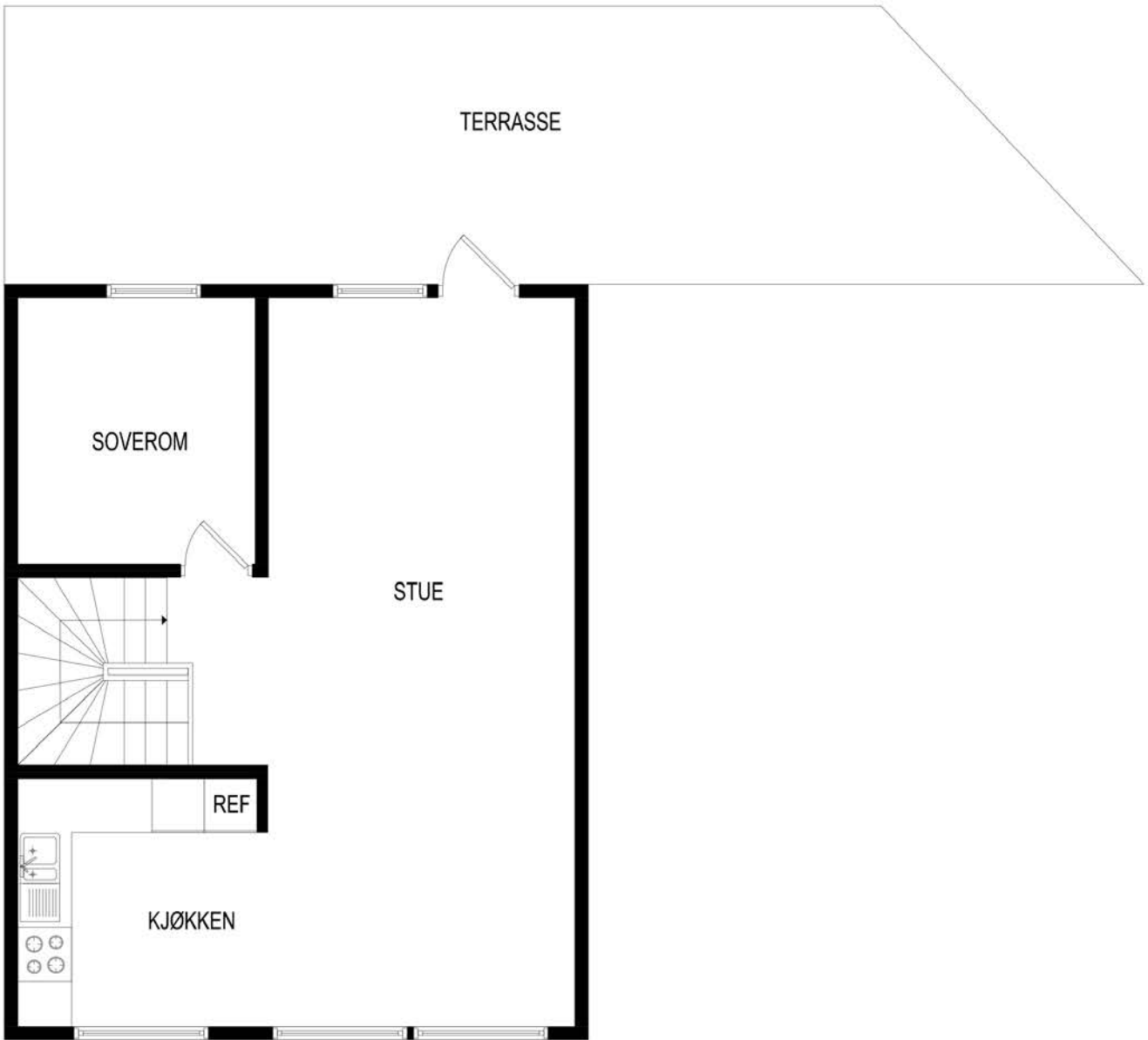















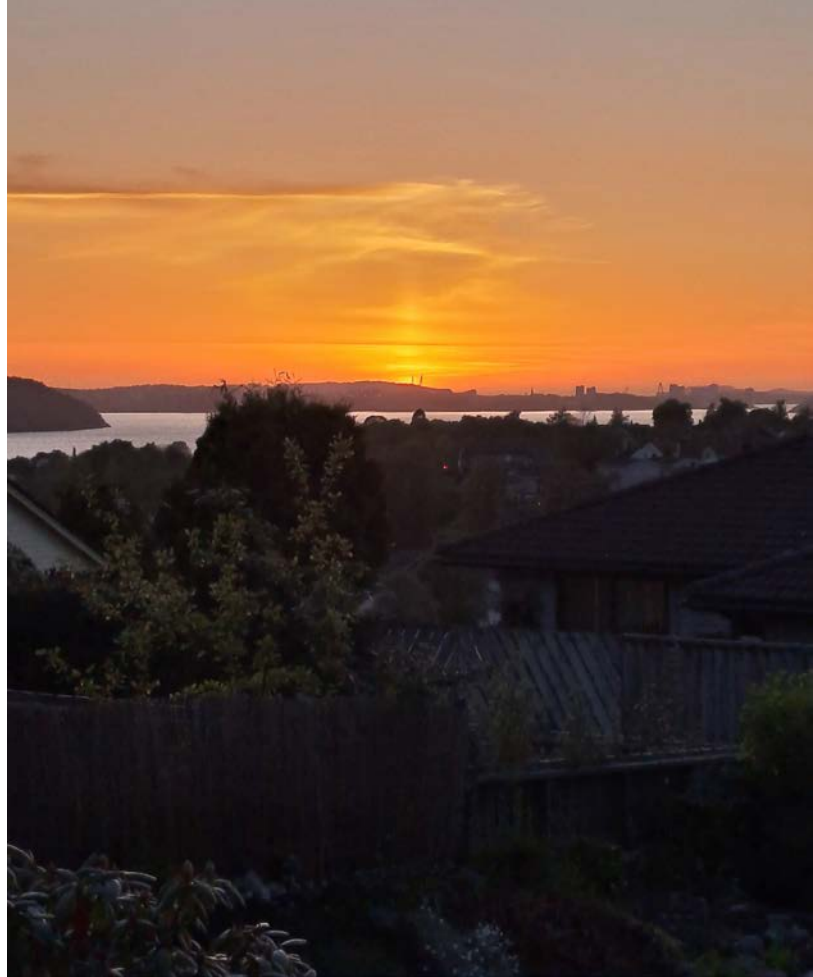

Vedlegg

Tilstandsrapport

 Tomannsbolig

 Hagabakka 43 A, 4310 HOMMERSÅK

 SANDNES kommune

 gnr. 102, bnr. 799

Sum areal alle bygg: BRA: 121 m² BRA-i: 116 m²



Befaringsdato: 02.09.2025

Rapportdato: 30.09.2025

Oppdragsnr.: 12162-1734

Referansenummer: YK5577

Autorisert foretak: TAKST TEAM AS

Sertifisert Takstingeniør: Asbjørn Frafjord

Vår ref: 8629



Rapporten kan brukes i inntil ett år etter rapportdato, og kan ikke gjenbrukes ved flere boligsalg i denne perioden. Skjer det endringer, oppstår skader også videre på boligen, bør du som selger be om oppdatert rapport.

Norsk takst

Norsk takst er bransjeorganisasjonen for landets bygningssakkyndige og takstforetak, med om lag 1400 sertifiserte medlemmer fordelt på omtrent 1000 bedrifter. I boligomsetningen regnes takstrapportene som et helt avgjørende element i den informasjonen som gjøres tilgjengelig for kjøper. Årlig leverer medlemmene rundt 120.000 slike takster. Det gir unik oversikt over norske boliger, og bidrar til at alle oppdrag kan utføres med utgangspunkt i erfaringsbasert kvalitet.



Det stilles høye krav til utdanning, sertifisering og yrkesetikk. Norsk takst er opptatt av at boligomsetningen skal være trygg, og legger vekt på å opptre uavhengig av andre bransjeaktører. Bygningssakkyndige fakturerer sine tjenester uten hensyn til hvilken pris som oppnås, og skal heller ikke på annen måte ha noen egeninteresse knyttet til handelen.

Uavhengighet og god fagkunnskap har over tid bygget troverdighet og tillit. Både selger og kjøper skal kunne stole på bygningssakkyndiges vurderinger. For tilfeller der det likevel skulle oppstå misnøye med utført arbeid, har vi sammen med Forbrukerrådet etablert en klagenemnd.

Norsk takst har en sentral rolle i utviklingen av norske standarder, regler og profesjonsprinsipper, og representerer bransjen i alle relevante internasjonale fora. Dette sikrer at norske bygningssakkyndige tidlig kan tilpasse seg krav og bransjetrender fra utlandet, samtidig som takseringsfaget får en norsk stemme på verdensbasis. Organisasjonen bidrar i næringspolitisk sammenheng, og har vært en pådriver for å sikre at lover og regler gir trygghet for forbrukerne i boligomsetningen.

TAKST TEAM AS

LITT OM TAKST TEAM AS

Vi er et firma som har drevet med taksering av fast eiendom i mer enn 40 år. Rogaland fylke er vårt primærområde, men vi utfører også oppdrag i tilstøtende fylker.

Takst Team består av uavhengige, profesjonelle og faglig dyktige takstingeniører som sikrer og takserer verdier, skader og eiendom etter bransjens strenge standarder og etiske regler. Vi er sertifisert gjennom Norsk Takst, og følger deres etterutdanningsprogram.

Vi er medlem av Takstnett - Norges største totalleverandør av taksttjenester. Les mer om oss her: <https://www.takstnett.no>

Våre verdier;

Kompetent: Vi har både spiss- og breddekompetanse

Uavhengig: Vi er uavhengige og profesjonelle

Nytenkende: Vi er framoverlente og toneangivende

Våre rapporter er utarbeidet etter Norsk takst sine retningslinjer, og vi ber deg lese nøye gjennom rapporten. Har du spørsmål, eller er det noen feil som bør rettes opp, ber vi deg kontakte oss for å avklare dette.

Rapportansvarlig

Asbjørn Frafjord

Uavhengig Takstingeniør

asbjorn@takst-team.no

924 05 207



Dette trenger du å vite om tilstandsrapporten



Hva er en tilstandsrapport?

En tilstandsrapport beskriver synlige skader/avvik eller tegn på skader/avvik på boligen. Rapporten fremhever vanligvis ikke positive egenskaper ved boligen.



Hva vurderer en bygningsakkyndig?

Den bygningsakkyndige vurderer boligen ut fra hva man kan forvente av en bygning av samme alder og type. Vurderingen gjøres som regel mot hvordan det var vanlig å bygge og regler som gjaldt da boligen ble oppført (søknadstidspunktet). Forhold som er vanlige for bygningens alder, slik som slitasje etter normal bruk regnes ikke som avvik.



Hva inneholder tilstandsrapporten?

Den bygningsakkyndige undersøker rom og bygningsdeler slik det kommer frem av [Forskrift til avhendingsloven](#). Tilstandsrapporten inneholder bare avvik som den bygningsakkyndige kan se eller kontrollere med enkle hjelpemidler. Det gjøres ikke nærmere undersøkelser slik som åpning av vegger eller andre bygningsdeler. I vegg mot våtrom og rom under terreng kan det borres et hull for å gjøre enkle undersøkelser slik som fuktøk.

Når du kjøper en brukt bolig

Når du kjøper en brukt bolig, er det viktig å være oppmerksom på at dette ikke kan sammenlignes med å kjøpe en ny bolig. Måten boligen ble bygget på kan være annerledes enn i dag. Bygninger svekkes over tid, og utsettes for slitasje blant annet på grunn av bruk og vær og vind. Mange boliger fornyes helt eller delvis, noen i flere omganger, eller det oppføres tilbygg. Særlig for boliger som er pusset opp eller endret, er det viktig å merke seg at fornyelse av overflater ikke nødvendigvis betyr at bygningsdeler under er forbedret.

Vurdering mot bygge regler

Den bygningsakkyndige vil vurdere boligen mot hvordan det var vanlig å bygge og regler som gjaldt på søknadstidspunktet. Den bygningsakkyndige ser etter avvik som har betydning for og som reduserer boligens funksjon og verdi, og som kommer frem av forskrift til avhendingslova.

Noen bygningsdeler og forhold vil den bygningsakkyndige vurdere mot dagens regelverk. Etter dagens regelverk vil disse kunne få TG2 eller TG3 uten at det nødvendigvis er krav om at avviket må utbedres. Dette kan gjelde sluk, tettesjikt og fall på bad og vaskerom, forhold som gjelder sikkerhet mot brann, rekkverk, trapper, osv.

Tilstandsrapporten beskriver ikke hele boligen

BYGNINGSSAKKYNDIGE SER FOR EKSEMPEL IKKE PÅ

- vanlig slitasje og normal vedlikeholdstilstand
- bagatellmessige forhold som ikke påvirker bygningens bruk eller verdi vesentlig
- etasjeskillere
- tilleggsbygg slik som garasje, bod, anneks, naust også videre
- utvendige trapper
- støttemurer
- skjulte installasjoner
- installasjoner utenfor bygningen
- full funksjonstesting av el- og VVS-installasjoner
- geologiske forhold og bygningens plassering på grunnen
- bygningens planløsning
- bygningens innredning
- løspore slik som hvitevarer
- utendørs svømmebasseng og pumpeanlegg
- bygningens estetikk og arkitektur
- bygningens lovlighet (bortsett fra bruksendringer, brannceller og forhold som åpenbart kan påvirke helse, miljø og sikkerhet)
- fellesarealer (med mindre boligeier har vedlikeholdsplikt for fellesarealer og dette er kjent for bygningsakkyndig, eller fellesarealet har en særlig tilknytning til boligen).

© iVerdi 2023 © Norsk takst 2023

Malen til denne rapporten, inkludert standardtekstene fra Norsk takst, er vernet etter åndsverkloven og kan kun benyttes av medlemsforetakene i Norsk takst og av takstingeniører som er sertifisert i slikt foretak, samt av kunder hos iVerdi og studenter hos NEAK. For andre aktører er eksemplarframstilling av malen og standardtekster, som utskrift og annen kopiering til bruk som grunnlag for tilsvarende rapporter, bare tillatt når det er hjemlet i lov (kopiering til privat bruk, sitat o.l.) eller avtale med Norsk Takst ([Forside](#)) eller iVerdi ([Hjem-iVerdi](#)).

Utnyttelse i strid med lov eller avtale kan medføre erstatnings- og straffeansvar.

Dette trenger du å vite om tilstandsrapporten

Tilstanden vurderes med ulike tilstandsgrader

Tilstanden gir uttrykk for en gitt forventet tilstand, blant annet vurdert ut fra alder og normal bruk. Ved Tilstandsgrad 0 (TG0) og Tilstandsgrad 1 (TG1) gir den bygningsakkyndige normalt ingen begrunnelse for valg av tilstandsgrad. Grunnen er at bygningen eller bygningsdelen da bare har normal slitasje. Ved skjulte konstruksjoner kan alder alene avgjøre tilstandsgrad. Når bygningsakkyndige anbefaler tiltak, for eksempel utbedringer, må brukeren av rapporten vurdere om tiltakene er nødvendige og lønnsomme.

Når den bygningsakkyndige velger tilstandsgrad, baseres vurderingen på faste kriterier som følger av gjeldende bransjestandard for Teknisk tilstandsanalyse ved omsetning av bolig og Forskrift til avhendingslova.



TILSTANDSGRAD 0, TG0: INGEN AVVIK

Bygningsdelen skal være tilnærmet ny, ikke vise tegn på slitasje og det skal være lagt frem dokumentasjon på faglig god utførelse. Det er ingen merknader til delen.



TILSTANDSGRAD 1, TG1: MINDRE AVVIK

Bygningsdelen skal bare ha normal slitasje, og straktiltak skal ikke anses som nødvendig. Graden kan også brukes når delen er ny, men der dokumentasjon på faglig god utførelse mangler.



TILSTANDSGRAD 2, TG2: VESENTLIGE AVVIK OG MINDRE AVVIK SOM ETTER NS 3600 GIR TG 2

Bygningsdelen skal enten ha feil utførelse, en skade eller symptomer på skade, sterk slitasje eller nedsatt funksjon. Graden gis når bygningsdelen trenger vedlikehold eller tiltak i nær fremtid. Graden skal også brukes når delen er gammel og det er grunn til å varsle om faren for skader på grunn av alderen, eller når det er grunn til å overvåke delen spesielt på grunn av fare for større skader eller følgeskader.

Ved avvik som ikke krever umiddelbare tiltak (ingen umiddelbar kostnad) så blir TG2 markert med en lysere farge.



TILSTANDSGRAD 3, TG3: STORE ELLER ALVORLIGE AVVIK

Denne tilstandsgraden brukes ved kraftige tegn på forhold som man må regne med trenger utbedring straks eller innen kort tid. Det er påvist funksjonssvikt eller sammenbrudd.



IKKE UNDERSØKT/IKKE TILGJENGELIG FOR UNDERSØKELSE

Det kan være avvik/skader som ikke er avdekket.

Hva er et anslag på utbedringskostnad?

Hva det vil koste å utbedre rom eller bygningsdeler, er et forsiktig anslag basert på nåværende kvalitet, registrert avvik og angitte tiltak i rapporten. Anslaget er gitt på generelt grunnlag og må ikke forveksles med et pristilbud fra en håndverker. Det kan foreligge avvik og tiltak som ikke kommer frem av rapporten. Utbedringskostnad avhenger blant annet av personlige valg av og markedspris på materialer og tjenesteyter.

I rapporten skal det settes anslag for utbedringskostnad for TG3, og slikt anslag kan også gis ved TG2.



Ingen umiddelbare kostnader



Tiltak under kr 10 000



Tiltak mellom kr 10 000 - 50 000



Tiltak mellom kr 50 000 - 100 000



Tiltak mellom kr 100 000 - 300 000



Tiltak over kr 300 000

Beskrivelse av eiendommen

Del av tomannsbolig fra 1979 fremstår som i normal stand og med normalt vedlikehold.

Registrerte tilstandsmerkninger har hovedsakelig årsak i bygningens alder og vedlikehold, samt konstruksjon.

Enkelte tilstandsgrader er gitt kun ut fra alder og hva som er forventet teknisk levetid på bygningsdelene i denne delen av landet.

Innvendige overflater er generelt kommentert da det er synlig for alle, og må vurderes ut fra egne krav til kvalitet og utforming.

Tomannsbolig - Byggeår: 1979

UTVENDIG [Gå til side](#)

Taktekkingen er av betongtakstein. Taket er besiktiget fra bakkenivå. Renner og nedløp i plast. Veggene har bindingsverkskonstruksjon fra byggeår. Fasade/kledning har liggende bordkledning. Takkonstruksjonen har W-takstoler i tre. Bygningen har malte trevinduer med 2-lags glass. Bygningen har malte ytterdør. Treterrasse med tilkomst fra 1. etasje. Terrassetrapp i tre.

INNVEDIG [Gå til side](#)

Innvendig er det gulv av laminat. Veggene har malte plater. Innvendige tak har malte plater. Etasjeskiller er av trebjelkelag. Det er ikke foretatt radonmålinger og bygget er heller ikke utført med radonsperre. Gulvet har plater. Veggene har plater. Hulltaking er foretatt og det er påvist avvik i konstruksjonen. Hulltaking er foretatt ved/i Soverom/bod mot grunnmur. Fuktkvotemåling (vekt%) i konstruksjonen ble målt til 23. Boligen har malt tretrapp. Innvendig har boligen malte dører.

VÅTROM [Gå til side](#)

Bad

Aktuell byggeforskrift er tekniske forskrifter i perioden 1997-2010. Dokumentasjon: ingen dokumentasjon. Veggene har fliser. Taket har malt panel. Gulvet er flislagt. Rommet har elektriske varmekabler. Fall mot sluk er målt til 15. Det er plastsluk og smøremembran med ukjent utførelse. Rommet har innredning med nedfelt servant, veggmontert toalett, bereder, dusjkabinett og opplegg for vaskemaskin. Det er mekanisk avtrekk. Hulltaking er foretatt og det er påvist avvik i hulltakingen. Hulltaking er foretatt ved/i Soverom/bod mot bad. Fuktkvotemåling (vekt%) i konstruksjonen ble målt til 16.

KJØKKEN [Gå til side](#)

Kjøkkenet har innredning med glatte fronter. Benkeplaten er av laminat. Det er kjøleskap, oppvaskmaskin, komfyr, platetopp og vannstoppssystem.

Det er kjøkkenventilator med avtrekk ut.

TEKNISKE INSTALLASJONER [Gå til side](#)

Innvendige vannledninger er av kobber. Det er avløpsrør av plast. Boligen har naturlig ventilasjon. mekanisk avtrekk fra bad og kjøkken. Varmtvannstanken er på ca. 120 liter. Det elektriske anlegget er utført med automatsikringer. 6-kilos brannslukkingsapparat og røykvarsler i boligen.

TOMTEFORHOLD [Gå til side](#)

Det er ukjent byggegrunn. Dreneringen er fra 1979. Bygningen har betonggrunnmur. Forstøtningsmurer er av betong. Utvendige avløpsrør er av ukjent type og er fra 1979. Det er offentlig avløp via private stikkledninger. Utvendige vannledninger er av plast (PEL) og er fra 1979. Det er offentlig vannforsyning via private stikkledninger.

Arealer [Gå til side](#)

Forutsetninger og vedlegg [Gå til side](#)

Lovlighet [Gå til side](#)

Tomannsbolig

- Det foreligger godkjente og byggemeldte tegninger, som stemmer med dagens bruk

Sammendrag av boligens tilstand

Fordeling av tilstandsgrader



Vil du vite mer om tilstandsgrader? Se side 4.

Anslag på utbedringskostnad

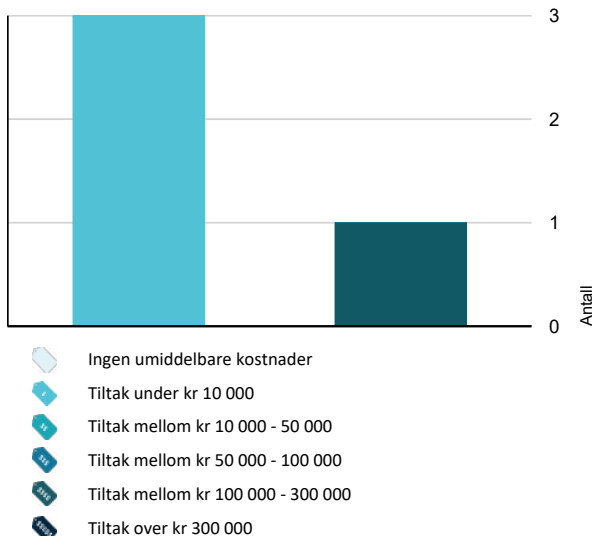

Hva er anslag på utbedringskostnad? Se side 4.

Spesielt for dette oppdraget/rapporten

Etasjeskille:

Søk etter skjevheter kan avvike fra NS3600, da det i hovedsak bestrebes på å måle fra yttervegg til yttervegg, eller kun det største rommet per etasje.

Det er flyttet på møbler/inventar for å få tilkomst til å undersøke utsatte bygningsdeler, installasjoner og innretninger. Det er imidlertid ikke flytte på møbler/inventar som ellers står i rommene, men som likevel kan skjule skader (for eksempel hakk i parkett, sprekk i flis etc.). Det er selgers ansvar å sjekke og opplyse om slike skader i forbindelse med salg.

Oppsummering av avvik

Vil du vite mer? Se på rommet eller bygningsdelen senere i rapporten.

Tomannsbolig

TG 3 STORE ELLER ALVORLIGE AVVIK

- ! **Utvendig > Boddør** [Gå til side](#)
- ! **Utvendig > Utvendige trapper** [Gå til side](#)
- ! **Innvendig > Rom Under Terreng** [Gå til side](#)
- ! **Tomteforhold > Forstøtningsmurer** [Gå til side](#)

TG 2 AVVIK SOM KAN KREVE TILTAK

- ! **Utvendig > Takteking** [Gå til side](#)
- ! **Utvendig > Nedløp og beslag** [Gå til side](#)
- ! **Utvendig > Veggkonstruksjon** [Gå til side](#)
- ! **Utvendig > Dører** [Gå til side](#)
- ! **Innvendig > Radon** [Gå til side](#)
- ! **Innvendig > Innvendige trapper** [Gå til side](#)
- ! **Innvendig > Innvendige dører** [Gå til side](#)
- ! **Tekniske installasjoner > Vannledninger** [Gå til side](#)
- ! **Tekniske installasjoner > Avløpsrør** [Gå til side](#)
- ! **Tekniske installasjoner > Ventilasjon** [Gå til side](#)

Sammendrag av boligens tilstand

- ! **Tekniske installasjoner > Varmtvannstank** [Gå til side](#)

- ! **Tekniske installasjoner > Elektrisk anlegg** [Gå til side](#)

- ! **Tomteforhold > Fuktsikring og drenering** [Gå til side](#)

- ! **Tomteforhold > Utvendige vann- og avløpsledninger** [Gå til side](#)

- ! **Våtrom > Underetasje > Bad > Overflater vegger og himling** [Gå til side](#)

- ! **Våtrom > Underetasje > Bad > Overflater Gulv** [Gå til side](#)

- ! **Våtrom > Underetasje > Bad > Sluk, membran og tettesjikt** [Gå til side](#)

- ! **Våtrom > Underetasje > Bad > Ventilasjon** [Gå til side](#)

- ! **Våtrom > Underetasje > Bad > Tilliggende konstruksjoner våtrom** [Gå til side](#)

Tilstandsrapport

TOMANNSBOLIG

Byggeår
1979

Kommentar
EDR

Anvendelse
Helårsbolig

Standard
Normal standard på bygget ut ifra alder/konstruksjon - jamfør beskrivelse under konstruksjoner.

Vedlikehold
Bygget er jevnlig vedlikeholdt.

UTVENDIG

! TG 2 Takteking

Punktet må sees i sammenheng med Takkonstruksjon/Loft

Taktekkingen er av betongtakstein. Taket er besiktiget fra bakkenivå. Siden taket (takkonstruksjon, takteking og skorstein) kun er observert fra bakkenivå, er vurderingen begrenset av dette. Det er ikke sikkerhetsmessig forsvarlig å bevege seg ut på taket eller observere fra stige. Selv om det ikke er avdekket skader under befaringen, betyr ikke dette at det ikke foreligger skader som en besiktigelse på taket kan avdekke. Vær oppmerksom på denne risikoen. En undersøkelse av taket kan utføres av en fagperson under tilstrekkelige sikkerhetsforhold.

Vurdering av avvik:

- Taktekkingen har mose og slitasje på grunn av elde.

Konsekvens/tiltak

- Lokal utbedring må utføres.



! TG 2 Nedløp og beslag

Renner og nedløp i plast.

Vurdering av avvik:

- Mer enn halvparten av forventet brukstid er passert på renner/nedløp/beslag.
- Det er avvik:

Krav til snøfangere kom i 1949 forskriften, for en begrenset del av taket. I dette området har det ikke vært normal praksis å montere snøfangere, før i 2010 forskriften.

Konsekvens/tiltak

- Tiltak:

Det anbefales å montere snøfangere over gangareal for å redusere faren for skader etter snøras fra taket.



! TG 2 Veggkonstruksjon

Veggene har bindingsverkskonstruksjon fra byggeår. Fasade/kledning har liggende bordkledning.

Tilstandsrapport

Vurdering av avvik:

- Det er påvist spredte råteskader i bordkledningen.

Konsekvens/tiltak

- Råteskader i bordkledningen kan fortsette å utvikle seg både i tiliggende bordkledning og til bakenforliggende veggkonstruksjon, dersom en ikke foretar tiltak.
- Råteskadet trekledning må skiftes ut.



TG 1 Takkonstruksjon/Loft

Punktet må sees i sammenheng med Taktekking

Takkonstruksjonen har W-takstoler i tre.

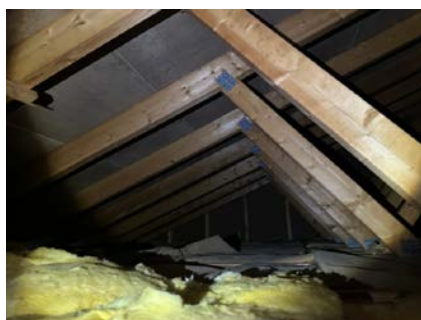

TG 1 Vinduer

Bygningen har malte trevinduer med 2-lags glass.

Årstall: 2012 Kilde: Produksjonsår på produkt



TG 2 Dører

Bygningen har malte ytterdør.

Vurdering av avvik:

- Vannbrett er ikke fagmessig utført.

Avviket gjelder terskel på hoveddør.

Konsekvens/tiltak

- Beslag må skiftes ut.

Det må etableres beslag som føres inn under terskelen.

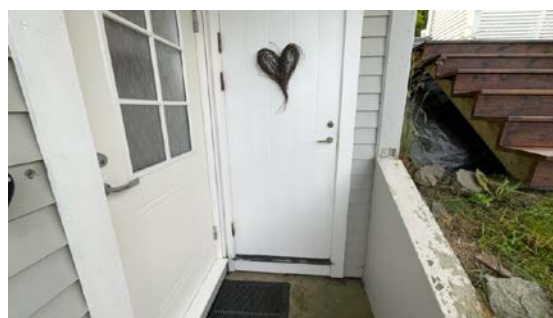

Tilstandsrapport

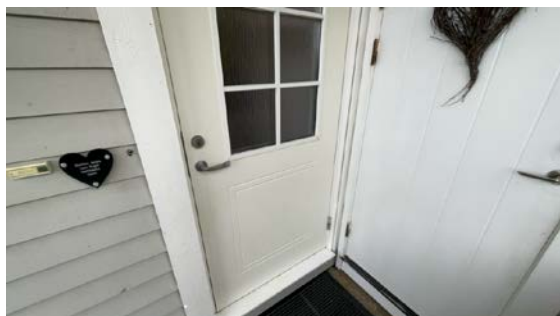

TO 3 Boddør

Bygningen har malt boddør.

Vurdering av avvik:

- Det er påvist dør(er) med fukt/råteskader.
- Terskel på boddør er skadet av fukt og råte.

Konsekvens/tiltak

- Lokal utbedring/utskifting av fukt/råteskadet treverk.

Dør bør skiftes, eventuelt må råteskader i karm/terskel skiftes.

Kostnadsestimat: Under 10 000



TO 1 Balkonger, terrasser og rom under balkonger

Treterrasse med tilkomst fra 1. etasje



TO 3 Utvendige trapper

Terrassetrapper i tre.

Vurdering av avvik:

- Det er ikke montert rekkverk.
- Avviket gjelder øvre terrassetrapp.

Konsekvens/tiltak

- Rekkverk må monteres for å lukke avviket.

Kostnadsestimat: Under 10 000



Tilstandsrapport



INNVENDIG

TG 1 Overflater

Innvendig er det gulv av laminat. Veggene har malte plater. Innvendige tak har malte plater.

TG 1 Etasjeskille/gulv mot grunn

Etasjeskiller er av trebjelkelag.

TG 2 Radon

Det er ikke foretatt radonmålinger og bygget er heller ikke utført med radonsperre.

Vurdering av avvik:

- Det er ikke foretatt radonmålinger, og bygget er heller ikke utført med radonsperre.

Konsekvens/tiltak

- Det bør gjennomføres radonmålinger.

TG 3 Rom Under Terreng

Punktet må sees i sammenheng med 'Drenering'

Gulvet har plater. Veggene har plater. Hulltaking er foretatt og det er påvist avvik i konstruksjonen. Hulltaking er foretatt ved/i Soverom/bod mot grunnmur. Fuktkvotemåling (vekt%) i konstruksjonen ble målt til 23.

Vurdering av avvik:

- Det er gjennom målinger påvist høyt fuktnivå i trevegger i underetg./kjeller, det er derfor ikke foretatt hulltaking

Det er gjennom hulltaking påvist forhøyet fuktnivå inne i trekonstruksjonen i hulltakingen, men ikke påvist fuktskader i dette området.

Konsekvens/tiltak

- Ytterligere undersøkelser må foretas for å få kartlagt tilstanden og omfanget på eventuelle skader.

Det påviste fuktnivå gir grunn til å overvåke konstruksjonen jevnlig for å se utvikling over tid, og eventuelt foreta tiltak for å unngå fuktskader.

Utforede vegger i rom under terreng er en risikokonstruksjon med tanke på kondensproblematikken. Her er det brukt plastfolie på varm side av isolasjonen som var normalt frem til ca 1990. Dette er ugunstig da platen "holder" fukten inne i vegg.

Her anbefales det å åpne vegger og bygge disse om ved å bruke "ikke organiske" byggematerialer og etablere god ventilasjon.

Kostnadsestimat: 100 000 - 300 000



TG 2 Innvendige trapper

Boligen har malt tretrapp.

Vurdering av avvik:

- Åpninger i rekkverk er større enn dagens forskriftskrav til rekkverk i trapper.
- Åpninger mellom trinn i innvendig trapp er større enn dagens forskriftskrav.
- Det mangler håndløper på vegg i trappeløpet.

Konsekvens/tiltak

- Håndløper må monteres på vegg for å tilfredsstille krav på byggetidspunktet.
- Åpninger er såpass store at det ut ifra sikkerhetsmessige forhold anbefales å lage mindre åpninger.



TG 2 Innvendige dører

Innvendig har boligen malte dører.

Vurdering av avvik:

- Det er avvik:

Låskasse på baderomsdør er slitt.

Tilstandsrapport

Konsekvens/tiltak

• Tiltak:

Låskasse bør skiftes for å fungere ordentlig.

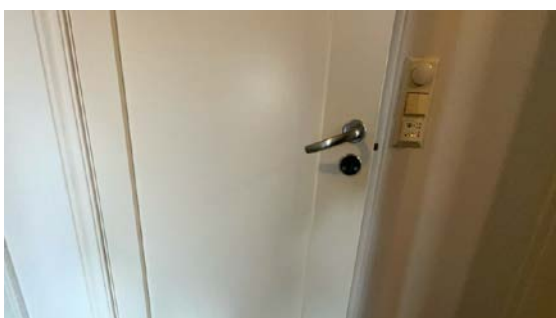

VÅTROM

UNDERETASJE > BAD

Generell

Aktuell byggeforskrift er tekniske forskrifter i perioden 1997-2010.
Dokumentasjon: ingen dokumentasjon.

Årstall: 2004

Kilde: Eier



UNDERETASJE > BAD

TG 2 Overflater vegger og himling

Veggene har fliser. Taket har malt panel.

Vurdering av avvik:

- Det er påvist sprekker i fliser.

Der er sprekke i flis bak vegghengt toalett.

Konsekvens/tiltak

- Det må gjøres tiltak for å utbedre avviket.

Toalett må demonteres og ny flis må monteres. Bakenforliggende støtte er for svakt er årsak til sprekke i flis i dette området.



UNDERETASJE > BAD

TG 2 Overflater Gulv

Gulvet er flislagt. Rommet har elektriske varmekabler. Fall mot sluk er målt til 15.

Vurdering av avvik:

- Det er påvist at høydeforskjell fra topp slukrist til gulv/synlig topp membran ved dørterskel er mindre enn 25 mm.
- Det er påvist at noen fliser har bom (hulrom under).

Konsekvens/tiltak

- Selv om bom eller hull lyd ikke alltid er et umiddelbart problem, bør det overvåkes nøye før eventuell utvikling i sprekker i flisfuger e.l. oppstår. Dette må en foreta tiltak for, for å begrense utviklingen.
- Til tross for avviket i fall/høydeforskjell til sluk, vil gulvet fortsatt kunne lede vann mot sluket, men med redusert effektivitet. Dette kan potensielt øke risikoen for vannansamling i enkelte områder av badet.

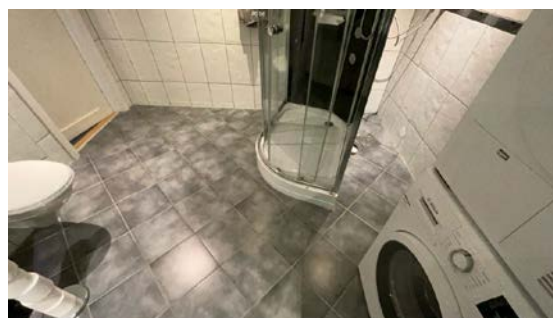

UNDERETASJE > BAD

TG 2 Sluk, membran og tettesjikt

Det er plastsluk og smøremembran med ukjent utførelse.

Vurdering av avvik:

- Det er rundt sluk påvist en ikke-fagmessig utførelse av membran/tettesjikt/klemring.

Tilstandsrapport

- Mer enn halvparten av forventet brukstid er passert på membranløsningen.
- Mer enn halvparten av forventet brukstid er passert på slukløsningen. Mansjett er ikke ført ned bak klemring i sluk, dette kan føre til vannlekkasje til grunnen.

Konsekvens/tiltak

- Eldre sluk av plast er ofte utsatt for lekkasjer og særlig i overganger. Eventuelle lekkasjer kan medføre fuktskader på tilliggende konstruksjoner.
- Overvåk konstruksjonen jevnlig. For å få tilstandsgrad 0 eller 1 må løsningen utbedres, men tidspunktet for når dette er nødvendig er vanskelig å si noe om.
- Det er viktig å merke seg at levetiden til en membran varierer basert på kvalitet, installasjon og bruk. Eldre membraner kan bli sprø og sprekke opp, noe som fører til at de mister sin vanntettende funksjon. Dette kan resultere i vannlekkasjer gjennom vegger og gulv og fuktskader.
- Usikker løsning rundt klemring gir økt risiko for at vann kan trenge ned mellom membranen og sluket. Dette kan føre til lekkasje og fuktskader i underliggende konstruksjoner over tid.



UNDERETASJE > BAD

TO 1 Sanitærutstyr og innredning

Rommet har innredning med nedfelt servant, veggmontert toalett, bereder, dusjkabinett og opplegg for vaskemaskin.

UNDERETASJE > BAD

TO 2 Ventilasjon

Det er mekanisk avtrekk.

Vurdering av avvik:

- Våtrommet mangler tilluftsventilering, f.eks. spalte/ventil ved dør.

Konsekvens/tiltak

- Over tid kan manglende tilluftsventilering resultere i mugg- og soppdannelse, spesielt på steder som ikke får god nok luftgjennomstrømning.



UNDERETASJE > BAD

TO 2 Tilliggende konstruksjoner våtrom

Hulltaking er foretatt og det er påvist avvik i hulltakingen. Hulltaking er foretatt ved/i Soverom/bod mot bad. Fuktkvotemåling (vekt%) i konstruksjonen ble målt til 16.

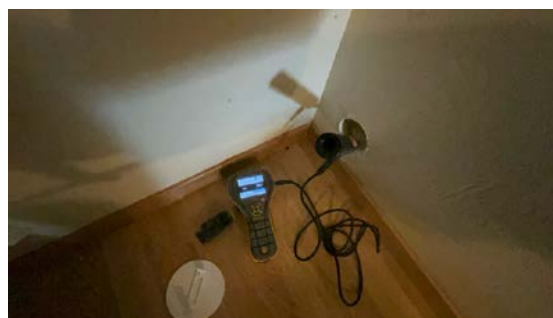

KJØKKEN

1. ETASJE > STUE/KJØKKEN

TO 1 Overflater og innredning

Kjøkkenet har innredning med glatte fronter. Benkeplaten er av laminat. Det er kjøleskap, oppvaskmaskin, komfyr, platetopp og vannstoppsystem.

Tilstandsrapport



1. ETASJE > STUE/KJØKKEN

! TG 1 Avtrekk

Det er kjøkkenventilator med avtrekk ut.



TEKNISKE INSTALLASJONER

! TG 2 Vannledninger

Innvendige vannledninger er av kobber.

Vurdering av avvik:

- Mer enn halvparten av forventet brukstid er passert på innvendige vannledninger.

Konsekvens/tiltak

- Det er ikke behov for utbedringstiltak siden anlegget fungerer i dag, men ut ifra alder kan skader plutselig oppstå på eldre anlegg.



! TG 2 Avløpsrør

Det er avløpsrør av plast.

Vurdering av avvik:

- Mer enn halvparten av forventet brukstid er passert på innvendige avløpsledninger.

Konsekvens/tiltak

- Eldre avløpsrør har blant annet større sannsynlighet for lekkasjer, noe som kan føre til omfattende og kostbare vannskader i boliger.
- Det er ikke behov for utbedringstiltak siden anlegget fungerer i dag, men ut ifra alder kan skader plutselig oppstå på eldre anlegg.

! TG 2 Ventilasjon

Boligen har naturlig ventilasjon. mekanisk avtrekk fra bad og kjøkken.

Vurdering av avvik:

- Det er påvist utettheter i ventilasjonskanal.

Ventilasjonsrør er løst fra tilkoplingen til yttertak

Konsekvens/tiltak

- Dersom tiltaket ikke utføres er det fare for ytterligere skadeutvikling.

Varm luft blåses ut i loftsrommet og kan forårsake kondens på overflater på kryploft. Ventilasjonsluften skal føres over yttertak.

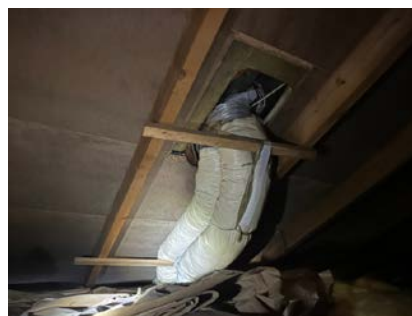

Rørkopling er løs like under yttertaket.



! TG 2 Varmtvannstank

Varmtvannstanken er på ca. 120 liter.

Årstill: 2004 Kilde: Produksjonsår på produkt

Vurdering av avvik:

- Det er ikke påvist tilfredsstillende el-tilkobling av varmtvannstank iht. gjeldende forskrift.
- Det er påvist at varmtvannstank er over 20 år

Tilstandsrapport

Konsekvens/tiltak

- Det er ikke behov for utbedringstiltak siden tanken fungerer i dag, men ut ifra alder kan skader plutselig oppstå på eldre tanker.
- Det bør etableres tilfredsstillende el-tilkobling etter gjeldende forskrift.

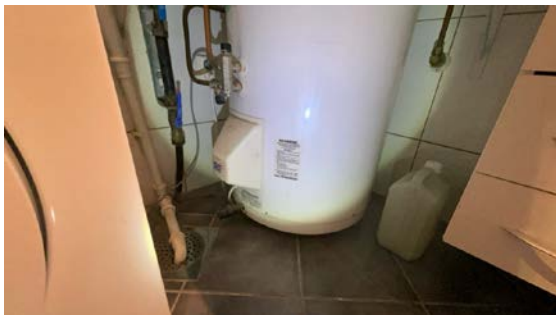

TO 2 Elektrisk anlegg

Dette er en forenklet kontroll begrenset til de spørsmål og undersøkelser som forskrift til avhendingslova (tryggere bolighandel) § 2-18 inneholder. Dette kan ikke sammenlignes med en kontroll utført av offentlig myndighet (Det lokale eltilsyn) eller registrert elektrovirksomhet, og en bygningsakkyndig har verken kompetanse eller lov til å foreta en slik kontroll.

Tilstandsgraden er vurdert ut fra den forenklede og begrensede kontrollen som forskriften inneholder. El-anlegget kan ha feil og mangler som en slik forenklet undersøkelse ikke vil avdekke. Vær derfor oppmerksom på denne risikoen, og søk videre veiledning eller få en fullstendig kontroll utført av registrert elektrovirksomhet.

Det elektriske anlegget er utført med automatsikringer.

1. Foreligger det eltilsynsrapport de siste 5 år, og det er ikke foretatt arbeid på anlegget etter denne, utenom retting av eventuelle avvik i eltilsynsrapport (dvs en el-tilsynsrapport uten avvik)?
Nei

Spørsmål til eier

2. Når ble det elektriske anlegget installert eller sist gang totalt rehabilitert (årstall)? Med totalt rehabilitert menes fullstendig utskiftet anlegg fra inntakssikring og videre.
2004 El-anlegget er delvis oppgradert gjennom årene, to ganger i selgers eiertid. Årstall er ikke oppgitt.
3. Er alle elektriske arbeider/anlegg i boligen utført av en registrert elektroinstallasjonsvirksomhet?
Ja
4. Er det elektriske anlegget utført eller er det foretatt tilleggsarbeider på det elektriske anlegget etter 1.1.1999?
Ja
Eksisterer det samsvarserklæring?
Ja
Det foreligger to samsvarserklæringer på arbeider som er utført i selgers eiertid.
5. Foreligger det kontrollrapport fra offentlig myndighet – Det Lokale Eltilsyn (DLE) eller eventuelt andre tilsvarende kontrollinstanser med

avvik som ikke er utbedret eller kontrollen er over 5 år?

Nei

6. Forekommer det ofte at sikringene løses ut?
Nei
7. Har det vært brann, branntilløp eller varmgang (for eksempel termiske skader på deksler, kontaktpunkter eller lignende) i boligens elektriske anlegg?
Nei

Generelt om anlegget

8. Er det tegn til at det har vært termiske skader (tegn på varmgang) på kabler, brytere, downlights, stikkontakter og elektrisk utstyr? Sjekk samtidig tilstanden på elektrisk tilkobling av varmtvannsbereder, jamfør eget punkt under varmtvannstank
Nei
9. Er der synlig defekter på kabler eller er disse ikke tilstrekkelig festet?
Nei

Inntak og sikringsskap

10. Er det tegn på at kabelinnføringer og hull i inntak og sikringsskap ikke er tette, så langt dette er mulig å sjekke uten å fjerne kapslinger?
Nei
11. Finnes det kursfortegnelse, og er den i samsvar med antall sikringer?
Ja
12. Foreta en helhetsvurdering av det elektriske anlegget, dets alder, allmenne tilstand og fare for liv og helse. Bør det elektriske anlegget ha en utvidet el-kontroll?
Ja Pga. alder på det elektriske anlegget anbefales en utvidet el-kontroll på originale deler av anlegget.



TO 0 Branntekniske forhold

Tilstandsrapport

Dette er en forenklet kontroll begrenset til de spørsmål som fremkommer under. Tilstandsgraden er basert på retningslinjer til disse spørsmålene i bransjestandarden NS3600. Dette kan ikke sammenlignes med en fullstendig kontroll av branntekniske forhold av offentlig myndighet, eller en vurdering av boligens branntekniske forhold eller prosjektering fra en rådgiver med spesialkompetanse. En bygningssakkyndig har verken kompetanse til å gi slik veiledning eller lov til å foreta en slik kontroll.

Tilstandsgraden er vurdert ut fra den forenklete og begrensede kontrollen. Det kan være feil og mangler om branntekniske forhold som en slik forenklet undersøkelse ikke vil avdekke. Vær derfor oppmerksom på denne risikoen, og søk videre veiledning eller rådgivning.

6-kilos brannslukningsapparat og røykvarsler i boligen.

1. Er det mangler for brannslukningsutstyr i boligen iht. forskriftskrav på søknadstidspunktet, men minst Byggeforskrift 1985?
Nei
2. Er det skader på brannslukningsutstyr eller er apparatet eldre enn 10 år?
Nei
3. Er det mangler på røykvarsler i boligen iht. forskriftskrav på søknadstidspunktet, men minst Byggeforskrift 1985?
Nei
4. Er det skader på røykvarslere?
Nei



TOMTEFORHOLD

Byggegrunn

Det er ukjent byggegrunn.

! TG 2 Fuksikring og drenering

Punktet må sees i sammenheng 'Rom under terreng'

Dreneringen er fra 1979.

Vurdering av avvik:

- Mer enn halvparten av forventet levetid på drenering er overskredet.

Konsekvens/tiltak

- Overvåk tilstanden jevnlig. For å få tilstandsgrad 0 eller 1 må dreneringen skiftes ut, men tidspunktet for når dette er nødvendig er vanskelig å si noe om. Bruken av underetg/kjeller vil og være avgjørende.

! TG 1 Grunnmur og fundamenter

Bygningen har betonggrunnmur.

! TG 3 Forstøtningsmurer

Forstøtningsmurer er av betong.

Vurdering av avvik:

- Det mangler rekkverk/annen sikring på forstøtningsmuren(e) ut ifra dagens krav.

Konsekvens/tiltak

- Rekkverk/annen sikring på forstøtningsmur må settes opp/utbedres.

Kostnadsestimat: Under 10 000

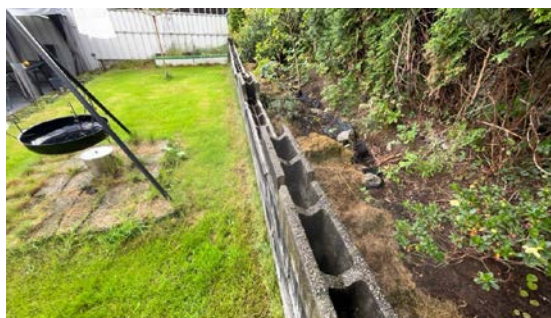
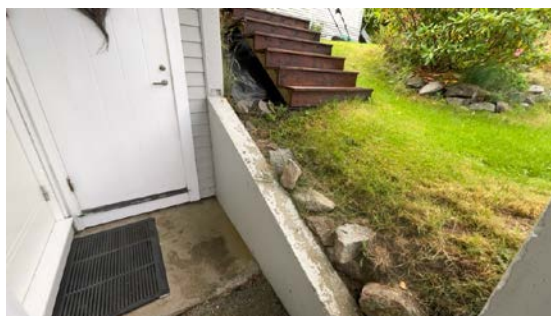

! TG 2 Utvendige vann- og avløpsledninger

Utvendige avløpsrør er av ukjent type og er fra 1979. Det er offentlig avløp via private stikkledninger. Utvendige vannledninger er av plast (PEL) og er fra 1979. Det er offentlig vannforsyning via private stikkledninger.

Vurdering av avvik:

- Mer enn halvparten av forventet brukstid er passert på utvendige avløpsledninger.
- Mer enn halvparten av forventet brukstid er passert på utvendige vannledninger.

Tilstandsrapport

Konsekvens/tiltak

- Det er ikke behov for utbedringstiltak siden anlegget fungerer i dag, men ut ifra alder kan skader plutselig oppstå på eldre anlegg.

Arealer, byggetegninger og brannceller

Standard gjeldende fra 01.01.2024

Arealmålinger og arealoppsett er basert på Norsk standard 3940:2023 Areal- og volum-beregninger av bygninger. Arealet gjelder for tidspunktet da boligen ble målt

Hva er måleverdig areal?

Arealet i rommet må ha minst 1,90 m fri høyde over gulvet og minst bredde på 0,60 m. Et loft med skråtak vil for eksempel bare få registrert målbart areal der høyden er minst 1,90 m og bredden minst 0,60 m. Rommet må ha en dør eller luke, og gangbart gulv.

Hva er bruksareal?

BRA = BRA-i + BRA-e + BRA-b

Bruksarealet for bygningen er bruttoarealet minus arealet som opptas av yttervegger.

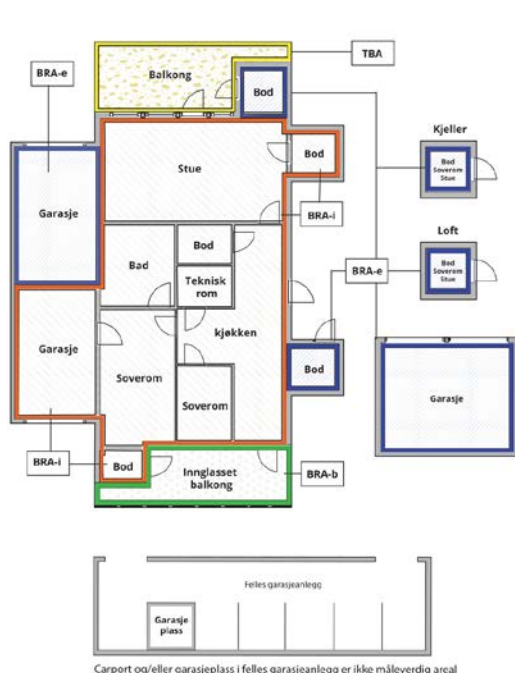

Carpport og/eller garasjeplass i felles garasjeanlegg er ikke måleverdig areal

Internt bruksareal (BRA-i)	Arealet innenfor boenheten(e)
Eksternt bruksareal (BRA-e)	Arealet av alle rom utenfor boenheten(e) og som tilhører denne, slik som for eksempel bod
Innglasset balkong mv (BRA-b)	Arealet av innglasset balkong, veranda eller altan når denne er tilknyttet boenheten(e)
Terrasse- og balkongareal (TBA)	Arealet av terrasser, åpne balkonger og åpen altan tilknyttet boenheten(e)
Gulvareal (GUA)	Er sum av BRA (bruksareal) og ALH (areal med lav takhøyde). Areal med lav takhøyde (ALH) er ikke måleverdig areal, som skyldes skråtak og lav himlingshøyde. GUA kan opplyses i markedsføring der det er aktuelt for den konkrete boligen og kun sammen med BRA-i, for eksempel der gulvflaten har en verdi og har funksjon ved møblering og bruk av rommene. Ikke innredet areal som kaldloft, måles og oppgis normalt ikke.

Arealet kan ikke alltid fastsettes nøyaktig

Areal kan være komplisert eller umulig å måle opp nøyaktig fordi det er vanskelig å fastslå tykkelsen på innervegger, skjevheter i og utforming av bygningskonstruksjoner som karnapp, buer og vinkler som ikke er rette, åpne rom over flere etasjer og så videre.

Eiendommens markedsverdi kan ikke baseres på en matematisk beregning basert på antall kvadratmeter opplyst i rapporten. Opplysninger om areal kan altså ikke alene benyttes for å beregne eiendommens verdi.

Den bygningsakkyndige kan avdekke eventuelle bruksendringer og avvik i branncelleinndeling

Den bygningsakkyndige ser på byggetegninger hvis de er tilgjengelige og dette er en del av oppdraget, og vurderer bruken av boligen opp mot tegningene. Hvis den bygningsakkyndige avdekker at en bolig ikke ser ut til å være delt opp i brannceller etter kravene i byggt teknisk forskrift på befaringstidspunktet, skal det opplyses om dette.

Reglene om bruksendring og brannceller kan være kompliserte. Søk videre faglige råd om rapporten ikke gir deg svar. Den bygningsakkyndige kan ikke vurdere og svare på alle spørsmål, og kan heller ikke vite om kommunen kan gi unntak for kravene som gjelder. [Vil du vite mer?](#)

Om brannceller

En branncelle er hele eller avgrensede deler av en bygning hvor en brann fritt kan utvikle seg uten at den kan spre seg til andre bygninger eller andre deler av bygningen i løpet av en fastsatt tid.

Om bruksendring

Bruksendring er å endre bruken av et rom fra en tillatt bruk til en annen. Dette kan kreve søknad og tillatelse, for eksempel hvis du endrer et rom fra bod til soverom eller arbeidsrom, eller hvis du endrer en bolig til to separate boliger.

Rom for varig opphold har krav til takhøyde, romstørrelse, rømningsvei og lysforhold som må være oppfylt. Du kan søke kommunen om unntak for kravene, men kan ikke regne med å få unntak for krav som går på helse og sikkerhet, for eksempel krav til rømningsvei.

Bruksendring som krever godkjenning, og som ikke er søkt bruksendret, er ulovlig. Kommunen kan etter plan- og bygningsloven kapittel 32 forfølge overtredelser. Kommunen kan pålegge deg å avslutte den ulovlige bruken, eventuelt å rette eller tilbakeføre rommet til godkjent bruk.

Arealer

Tomannsbolig

Etasje	Bruksareal BRA m ²			SUM	Terrasse- og balkongareal (TBA)
	Internt bruksareal (BRA-i)	Eksternt bruksareal (BRA-e)	Innglasset balkong (BRA-b)		
1. Etasje	57			57	57
Underetasje	59	5		64	
SUM	116	5			57
SUM BRA	121				

Romfordeling

Etasje	Internt bruksareal (BRA-i)	Eksternt bruksareal (BRA-e)	Innglasset balkong (BRA-b)
1. Etasje	Stue/kjøkken, tv-stue		
Underetasje	Vindfang, gang, kott, soverom, soverom 2, soverom 3, bad	Bod	

Lovlighet

Byggetegninger

Det foreligger godkjente og byggemeldte tegninger, som stemmer med dagens bruk

Brannceller

Er det påvist synlige tegn på avvik i branncelleinndeling ut ifra dagens byggeteknisk forskrift?

Ja Nei

Nyere håndverkstjenester

Er det ifølge eier utført håndverkstjenester på boligen siste 5 år?

Ja Nei

Kommentar: Det er utført normalt vedlikehold og oppgradering av terrasse og utvendige terrassetrappes.

Krav for rom til varig opphold

Er det påvist avvik i forhold til rømningsvei, dagslysflate eller takhøyde?

Ja Nei

Kommentar: Et rom i underetasjen er registrert som bod, men er omsøkt til soverom. Vinduet på dette rommet gir redusert tilgang på dagslys. Eier opplyser etter befaring av rommet er godkjent som soverom og dokumentasjon fremlegges.

Total fordeling mellom P-ROM og S-ROM

Tabellen under viser fordelingen av P-ROM og S-ROM etter veiledningen til NS 3940: 2012. Dette er til informasjon og til sammenligning. Tallene er omtrentlige, kan avvike fra faktiske målinger og er ikke juridisk bindende

	P-ROM(m2)	S-ROM(m2)
Tomannsbolig	115	1

Kommentar

Tomannsbolig Bod med utvendig adkomst på ca 5 kvm medtas ikke i gammelt arealoppsett.

Befarings - og eiendomsopplysninger

Befaring

Dato	Til stede	Rolle
02.9.2025	Asbjørn Frafjord	Takstingeniør
	Gunn Kleppa	Kunde

Matrikkeldata

Kommune	gnr.	bnr.	fnr.	snr.	Areal	Kilde	Eieforhold
1108 SANDNES	102	799		0	376.1 m ²	BEREGNET AREAL (Ambita)	Eiet

Adresse

Hagabakka 43 A

Hjemmelshaver

Kleppa Gunn

Eiendomsopplysninger

Beliggenhet

Eiendommen ligger på Hommersåk i et etablert boligområde.

Om tomten

Eier opplyser at der er foretatt drenering av overflatevann fra nabotomta (lekeplassen) som renner ut i grensen og bort ved denne tomte og veien. Vannet er drenert ned i avløpsrør for overvann som er synlig under kumlokk i innkjørselen til tomten.

Siste hjemmelovergang

Kjøpesum	År
1	2011

Kilder og vedlegg

Dokumenter

Beskrivelse	Dato	Kommentar	Status	Sider	Vedlagt
Ordrebekreftelse			Fremvist		Nei
Egenerklæring	01.09.2025		Gjennomgått		Nei
Tegninger			Gjennomgått		Nei
Ferdigattest		Ferdigattest er ikke registrert på nett for denne boligen.	Ikke gjennomgått		Nei

Revisjoner

Versjon	Ny versjon	Kommentar
1	30.09.2025	

For gyldighet på rapporten se forside

Tilstandsrapportens avgrensninger

STRUKTUR•REFERANSENIVÅ•TILSTANDSGRADER

- Rapporten er basert på innholdskrav i Forskrift til avhendingslova (tryggere bolighandel). Formålet er å gi en tilstandsanalyse til bruk for den som bestiller og/eller i et salg til forbruker, og ikke for andre tredjeparter. Rapportens struktur, metode og begrepsbruk følger i hovedsak Norsk Standard NS 3600:2018 (Teknisk tilstandsanalyse ved omsetning av bolig), samt Takstbransjens retningslinjer for arealmåling når det gjelder fordeling mellom P-areal og S-areal.
- Tilbakeholdt eller uriktig informasjon som har betydning for vurderingen, er ikke bygningssakkyndiges ansvar. Rapporten beskriver avvik, altså en tilstand som er dårligere enn referansenivået. Rapporten framhever normalt ikke positive sider ved boligen ut over det som fremgår av tilstandsgradene.
- Tilstanden angis i rapporten og gir uttrykk for en gitt forventet tilstand blant annet vurdert ut fra alder og normal bruk slik:

i) **Tilstandsgrad 0, TG0:** Ingen avvik eller skader. I tillegg må bygningsdelen være tilnærmet ny, mindre enn 5 år, og det foreligger dokumentasjon på faglig god utførelse.

ii) **Tilstandsgrad 1, TG1:** Mindre avvik. Normal slitasje. Strakstiltak ikke nødvendig. TG1 kan gis når bygningsdelen er tilnærmet ny og det ikke foreligger dokumentasjon på faglig god utførelse.

iii) **Tilstandsgrad 2, TG2:** Vesentlige avvik, og mindre avvik som etter NS 3600 gir TG 2, men som ikke nødvendigvis krever umiddelbare tiltak. I denne rapporten kan TG2 i Rapportsammendrag være inndelt i TG2 som krever tiltak og de som ikke krever umiddelbare tiltak. Konstruksjonen har normalt enten feil utførelse, en skade eller symptomer på skade, sterk slitasje eller nedsatt funksjon. Vedlikehold eller tiltak trengs i nær fremtid, det er grunn til å varsle fare for skader på grunn av alder eller overvåke spesielt på grunn av fare for større skade eller følgeskade. For skjulte konstruksjoner vil alder i seg selv være et symptom som kan gi TG2. For synlige konstruksjoner kan alder sammen med andre symptomer og momenter gi TG2. Avvik under TG2 kan gis sjablongmessig anslag.

iv) **Tilstandsgrad 3, TG3:** Store eller alvorlige avvik. Kraftige symptomer på forhold som man må regne med trenger utbedring straks eller innen kort tid. Påvist funksjonssvikt eller sammenbrudd. Avvik under TG3 skal gis sjablongmessig anslag.

v) **Tilstandsgrad TGiu:** Ikke undersøkt/ikke tilgjengelig for undersøkelse.

- Ved TG0 og TG1 gis det normalt ingen begrunnelse for valg av tilstandsgrad, fordi bygningen eller bygningsdelen da bare har normal slitasje. For anbefalte tiltak ved TG2 og TG3 må bruker av rapporten vurdere om tiltakene er nødvendige og lønnsomme. Hva det vil koste å utbedre rom eller bygningsdeler er et sjablongmessig anslag basert på registrert avvik og angitte tiltak i rapporten. Anslaget er gitt på generelt grunnlag og basert på erfaringstall i seks intervaller, og kan ikke forveksles med en konkret vurdering og tilbud fra en entreprenør eller håndverker. Det må eventuelt innhentes tilbud for en nærmere undersøkelse, og konkret og nøyaktig vurdering av utbedringskostnad. Kostnader til ikke oppdagede avvik/utbedringer/feil kan forekomme. Utbedringskostnad avhenger av personlige preferanser og markedspris på materialer og tjenesteyter.

PRESISERINGER

- Avvik vurderes ut fra tekniske forskrifter på søknadstidspunktet for bygget. Noen bygningsdeler vurderes etter gjeldende teknisk forskrift på befaringstidspunktet. Dette gjelder blant annet:

i) sluk, tettesjikt og fall på bad og vaskerom (våtrom)

ii) Forhold rundt brann, rømming, sikkerhet, for eksempel rekkverkshøyder/åpninger, ulovlige bruksendringer, brannceller mv.

- For skjulte konstruksjoner slik som vann og avløp uten dokumentasjon, er kvalitet og alder vurdert.

- Fastmonterte installasjoner, for eksempel innfelt belysning (downlights), demonteres ikke for å sjekke dampspærren bak. Dette av hensyn til bygningssakkyndiges kompetanse og risikoen for skade.

- Kontroll av fukt i konstruksjonen ved hulltaking i bad og vaskerom (våtrom), rom under terreng (kjelleretasje, underetasje og sokkeletasje) eller andre bygningsdeler skjer etter eiers aksept. Hulltaking av våtrom og rom under terreng kan unntaksvis unnlates, se Forskrift til Avhendingsloven.

- Kontroll av romfunksjoner for P-ROM utføres kun når det ikke foreligger godkjente og byggemeldte tegninger, eller når tegninger ikke stemmer med dagens bruk.

- Bygningssakkyndig gir en forenklet vurdering av branntekniske forhold og elektriske installasjoner i boligen dersom det er mer enn fem år siden sist boligen hadde el-tilsyn. Bygningssakkyndig kan anbefale å konsultere offentlige myndigheter eller kvalifisert elektrofaglig fagperson ved behov for grundigere undersøkelser.

TILLEGGSENDERSØKELSER

Etter avtale kan tilstandsanalysen utvides til også å omfatte tilleggsundersøkelser utover minimumskravet i forskriften.

BEFARINGEN

Rapporten gir en vurdering av byggverk og bygningsdeler som bygningssakkyndig har observert, og som fremkommer av Forskrift til avhendingsloven. Rapporten er likevel ingen garanti for at det ikke kan finnes skjulte feil, skader og mangler. NS 3600:2018 (Teknisk tilstandsanalyse ved omsetning av bolig) har undersøkelsesnivå fra 1 til 3, der undersøkelsesnivå 1 er det laveste og baseres på visuell observasjon. Rapporten baseres på undersøkelsesnivå 1 med få unntak (våtrom og rom under terreng). I praksis betyr dette at gjennomføringen av befaringen begrenses som følger:

- Det utføres kun visuelle observasjoner på tilgjengelige flater uten fysiske inngrep (f.eks. riving).

- Flater som er skjult av snø eller på annen måte ikke er tilgjengelig eller skjult, blir ikke kontrollert. Det foretas ikke funksjonsprøving av bygningsdeler, som isolasjon, piper, ventilasjon, el. anlegg, osv.

- Det gis ingen vurdering av boligens tilbehør, hvite- og brunevarer og annet inventar. Dette gjelder også integrert tilbehør.

- Inspisering av yttertak er basert på det som er synlig, normalt på innsiden fra loftet og utvendig fra stige/bakkenivå. Befaring av tak må være sikkerhetsmessig forsvarlig for å kunne gjennomføres.

- Stikkprøvetakninger er utvalgt tilfeldig og kan innebære kontroll under overflaten med spiss redskap eller lignende.

Tilstandsrapportens avgrensninger

UTTRYKK OG DEFINISJONER

- Tilstand: Byggverkets eller bygningsdelens tekniske, funksjonelle eller estetiske status på et gitt tidspunkt.
- Symptom: Observerbart forhold som gir indikasjon på hvilken tilstand et byggverk eller en bygningsdel befinner seg i. Benyttes ved beskrivelse av avvik.
- Skadegjørere: Zoologiske eller biologiske skadegjørere, i hovedsak råte, sopp og skadedyr.
- Fuktsøk: Overflatesøk med egnet søkeutstyr (fuktindikator) eller visuelle observasjoner.
- Fuktmåling: Måling av fuktinnhold i materiale eller i bakenforliggende konstruksjon ved bruk av egnet måleutstyr (blant annet hammerelektrode og pigger).
- Utvidet fuktsøk (hulltaking): Boring av hull for inspeksjon og fuktmåling i risikoutsatte konstruksjoner, primært i tilstøtende vegger til bad, utforede kjellervegger og eventuelt i oppforede kjellergulv.
- Normal slitasjegrad: Forventet nedsliting av materiale i overflaten som er basert på enkle visuelle observasjoner. Kan vurderes sammen med bygningsdelens alder.
- Forventet gjenværende brukstid: Anslått tid et byggverk eller en del av et byggverk fortsatt vil være tjenlig for sitt formål (NS3600, Termer og definisjoner punkt 3.9)

AREALBEREGNING FOR BOENHETER

- Areal fastsettes etter Forskrift til avhendingsloven og Norsk Standard 3940 Areal- og volum-beregninger av bygninger fra 2023.
- Areal oppgis i hele kvadratmeter i rapporten, og gjelder for det tidspunkt oppmålingen fant sted.
- Bruksareal (BRA) er det måleverdige arealet som er innenfor omsluttete vegger målt i gulvhøyde (bruttoareal minus arealet som opptas av yttervegger). I tillegg til gulvhøyde gjelder regler om fri bredde for at arealet skal være måleverdig, med betydning for BRA av for eksempel loft med skråtak. BRA består av internt bruksareal (BRA-i), eksternt bruksareal (BRA-e) og innglasset balkong mv (BRA-b). Terrasse- og balkongareal (TBA) opplyses der tilstandsrapporten skal benyttes i boligomsetningen og der det er aktuelt. I tillegg kan gulvareal (GUA) og areal med lav takhøyde (ALH) opplyses sammen med BRA der det er aktuelt og en del av oppdraget. Rom skal ha atkomst og gangbart gulv for å kunne regnes som BRA/måleverdig areal.
- Arealet måles og oppgis dersom arealet oppfyller krav til måleverdighet, slik som at arealet må ha minst en bredde på 0,6m og minst en høyde på 1,9 m osv. Et rom kan være i strid med teknisk forskrift og mangle godkjenning hos kommunen for den aktuelle bruken, uten at dette får betydning for om arealet måles og oppgis i tilstandsrapporten. Når arealet måles tas det ikke hensyn til om arealet er lovlig oppført eller om bruken er lovlig, bruksendringer, lysforhold eller andre sikkerhetsmangler.
- Eiendommens markedsverdi kan ikke baseres på en rent matematisk

beregning i forhold til antall kvadratmeter opplyst i rapporten. Opplysninger om areal kan altså ikke alene benyttes for beregning av eiendommens verdi.

- Rom som ligger utenfor boenheten, men som eier har påvist og/eller opplyst at tilhører boenheten, er oppmålt og inkludert i BRA-e. Det er ikke fremvist dokumentasjon på at rommet tilhører boenheten, med mindre dette er angitt særskilt. Rom utenfor boenheten kan omdisponeres av borettslaget/sameiet og dette kan påvirke boligens BRA. Vær oppmerksom på at NS 3940:2023 og eierseksjonsloven har ulik definisjon av fellesareal. Ved arealmåling gjelder NS 3940:2023 som definerer fellesareal slik: "Delen av bygning som brukes av to eller flere bruksenheter eller til bygningens forvaltning, drift eller vedlikehold.
- I en overgangsperiode skal rapporter som benyttes i boligomsetningen eller dersom det er en del av oppdraget også opplyse om fordelingen mellom P-ROM og S-ROM med utgangspunkt i definisjonene som fremkommer av veiledningen til Norsk Standard 3940 Areal- og volum-beregninger av bygninger fra 2012. Fordelingen mellom P-ROM og S-ROM er basert på veiledningen og bygningssakkyndiges eget skjønn. P-ROM er måleverdige rom som benyttes til kort eller langt opphold. S-ROM er måleverdige rom som benyttes til lagring, og tekniske rom. Bruken av et rom på befaringsstidspunktet har betydning for om rommet defineres som P-ROM eller S-ROM. Dette betyr at rommet både kan være i strid med teknisk forskrift og mangle godkjenning i kommunen for den aktuelle bruken, uten at dette vil få betydning for valg av arealkategori.
- Se øvrig informasjon om areal i rapporten, Norsk Standard 3940 (2012 og 2023) og veiledningen til disse.

PERSONVERN

iVerdi AS, bygningssakkyndig og takstforetaket behandler personopplysninger som bygningssakkyndig trenger for å kunne utarbeide rapporten. Personvernerklæring med informasjon om bruk av personopplysninger og dine rettigheter finner du her [Personvernerklæring - iVerdi](#)

DELING AV PERSONOPPLYSNINGER FOR TRYGGERE BOLIGHANDEL OG MULIG RESERVASJON

Norsk takst og deres samarbeidspartnere benytter personopplysninger fra rapporten for analyse- og statistikkformål, samt utvikling og drift av produkter og tjenester for takstbransjen og andre aktører i boligomsetningen. Les mer om dette og hvordan du kan reservere deg på <https://www.norsktakst.no/norsk/om-norsk-takst/personvernerklæring/reservasjon/>

Vendu lager en boliganalyse basert på opplysninger fra rapporten. Les mer om dette og hvordan du kan reservere deg her: <https://samtykke.vendu.no/YK5577>

KLAGEORDNING FOR FORBRUKERE

Er du som forbruker misfornøyd med bygningssakkyndiges arbeid eller opptreden ved taksering av bolig eller fritidshus, se www.takstklagenemd.no for mer informasjon

EGENERKLÆRINGSSKJEMA

Til orientering vil dette skjema være en del av salgsoppgaven

Meglerfirma	
Aktiv EM Sandnes	
Oppdragsnr.	
1412250156	
Selger 1 navn	
Gunn Kleppa	
Gateadresse	
Hagabakka 43A	
Poststed	Postnr
HOMMERSÅK	4310
Er det dødsbo?	
<input checked="" type="checkbox"/> Nei <input type="checkbox"/> Ja	
Avdødes navn	
Er det salg ved fullmakt?	
<input checked="" type="checkbox"/> Nei <input type="checkbox"/> Ja	
Hjemmelshavers navn	
Har du kjennskap til eiendommen?	
<input type="checkbox"/> Nei <input checked="" type="checkbox"/> Ja	
Når kjøpte du boligen?	
År	2011
Hvor lenge har du eid boligen?	
Antall år	13
Antall måneder	8
Har du bodd i boligen siste 12 måneder?	
<input type="checkbox"/> Nei <input checked="" type="checkbox"/> Ja	
I hvilket forsikringselskap har du tegnet villa/husforsikring?	
Forsikringselskap	sparebank1 skadeforsikring
Polise/avtalenr.	33149537

Document reference: 1412250156

Spørsmål for alle typer eiendommer

- 1 Kjenner du til om det er/har vært feil tilknyttet våtrommene, f.eks. sprekker, lekkasje, råte, lukt eller soppskader?
- Nei Ja

Initialer selger: GK

1

2 Kjenner du til om det er utført arbeid på bad/våtrom?

Svar	Ja, kun av ufaglært/egeninnsats/dugnad
Beskrivelse	Bad fornyet i 2004

2.1 Ble tettesjikt/membran/sluk oppgradert/fornyet?

Nei Ja

2.2 Er arbeidet byggemeldt?

Nei Ja

3 Kjenner du til om det er/har vært tilbakeslag av avløpsvann i sluk eller lignende?

Nei Ja

4 Kjenner du til feil eller om har vært utført arbeid/kontroll på vann/avløp?

Svar	Nei
------	-----

5 Kjenner du til om det er/har vært problemer med drenering, fuktinnsig, øvrig fukt eller fuktmerker i underetasje/kjeller?

Nei Ja

6 Kjenner du til om det er/har vært utettheter i terrasse/garasje/tak/fasade?

Nei Ja

7 Kjenner du til om det er/har vært problemer med ildsted/skorstein/pipe f.eks. dårlig trekk, sprekker, pålegg, fyringsforbud eller lignende?

Nei Ja

8 Kjenner du til om det er/har vært f.eks. sprekker i mur, skjeve gulv eller lignende?

Nei Ja

9 Kjenner du til om det er/har vært sopp/råteskader/insekter/skadedyr på eiendommen som rotter, mus, maur eller lignende?

Nei Ja

10 Kjenner du til om det er/har vært skjeggkre i boligen?

Nei Ja

11 Kjenner du til om det er/har vært utført arbeid på el-anlegget eller andre installasjoner (f.eks. oljetank, sentralfyr, ventilasjon)?

Svar	Ja, kun av faglært
Beskrivelse	Sikringsskap
Arbeid utført av	Feltek

11.1 Foreligger det samsvarserklæring (i henhold til forskrift om elektriske lavspenningsanlegg)?

Nei Ja

12 Kjenner du til om det er utført kontroll av el-anlegget og/eller andre installasjoner (f.eks. oljetank, sentralfyr, ventilasjon)?

Nei Ja

Beskrivelse	Oneco
-------------	-------

13 Har du ladeanlegg/ladeboks for elbil i dag?

Nei Ja

14 Kjenner du til om ufaglærte har utført arbeid som normalt bør utføres av faglærte, utover det som er nevnt tidligere (f.eks. drenering, murerarbeid, tømrerarbeid etc)?

Nei Ja

15 Er det nedgravd oljetank på eiendommen?

Nei Ja

16 Kjenner du til om det har vært utført arbeid på terrasse/garasje/tak/fasade?

Svar

Ja, kun av ufaglært/egeninnsats/dugnad

Beskrivelse

Påbygg av terrasse og trapper

17 Selges eiendommen med utleiedel, leilighet, hybel eller tilsvarende?

Nei Ja

18 Kjenner du til om det er innredet/bruksendret/bygget ut i kjeller eller loft eller andre deler av boligen?

Nei Ja

Beskrivelse

Soverom i kjeller

18.1 Er innredning/utbyggingen godkjent hos bygningsmyndighetene?

Nei Ja

19 Kjenner du til forslag eller vedtatte reguleringsplaner, andre planer, nabovarsel eller offentlige vedtak som kan medføre endringer i bruken av eiendommen eller av dens omgivelser?

Nei Ja

20 Kjenner du til om det foreligger påbud/heftelser/krav/manglende tillatelser vedrørende eiendommen?

Nei Ja

21 Er det foretatt radonmåling?

Nei Ja

22 Kjenner du til manglende brukstillatelse eller ferdigattest?

Nei Ja

Beskrivelse

Soverom i kjeller

23 Kjenner du til om det foreligger skaderapporter/ tilstandsvurderinger eller utførte målinger?

Nei Ja

24 Er det andre forhold av betydning ved eiendommen som kan være relevant for kjøper å vite om (f.eks. rasfare, tinglyste forhold eller private avtaler)?

Nei Ja

Beskrivelse

Det er gravd ned ett rør for overflatevann

Document reference: 1412250156

Tilleggs kommentar

Jeg bekrefter at opplysningene er gitt etter beste skjønn. Jeg er kjent med at dersom jeg har gitt ufullstendige, uriktige eller misvisende opplysninger om eiendommen, vil forsikringsselskapet kunne søke hel eller delvis regress for sine utbetalinger eller redusere sitt ansvar helt eller delvis, jfr. vilkår for boligselgerforsikring punkt 7.1 og forsikringsavtaleloven kapittel 4.

Jeg er orientert om mitt mulige ansvar som selger etter avhendingsloven, eventuelt etter kjøpsloven (aksjeboliger), og om forsikringsgiver sitt boligselgerforsikringstilbud.

Jeg er klar over at avtale om forsikring er bindende. Jeg er også klar over at premietilbudet først kan påberopes når boligen er solgt (budaksept). Premietilbudet som er gitt av megler er bindende for forsikringsgiver i 6 – seks – måneder fra oppdragsinngåelse med megler.

Etter dette vil premien og forsikringsvilkårene kunne justeres. Når premietilbudet ikke lenger er bindende for forsikringsselskapet må egenerklæringsskjemaet signeres på nytt og eventuelle endringer påføres. Det vil da være forsikringspremien og forsikringsvilkårene på ny signeringsdato som legges til grunn.

Det kan ikke tegnes boligselgerforsikring ved følgende salg:

- mellom ektefeller eller slektninger i rett oppstigende eller nedstigenede linje, søsken, eller
- mellom personer som bor eller har bodd på boligeiendommen og/eller
- når salget skjer som ledd i sikredes næringsvirksomhet/er en næringsseiendom
- etter at boligeiendommen er lagt ut for salg.
- ved salg av helårs- og fritidsbolig er det krav til at det foreligger tilstandsrapport i henhold til Forskrift til avhendingslova (tryggere bolighandel).

Forsikringsselskapet kan ved skriftlig samtykke akseptere tegning av forsikring også i ovennevnte tilfeller.

Dersom forsikringsselskapet ikke har gitt skriftlig samtykke, kan erstatningen bortfalle.

Ved oppgjørsoppdrag trer forsikringen i kraft når kontrakten er signert av begge parter, begrenset til siste 12 måneder før overtakelse.

Forøvrig oppfordrer selger potensielle kjøpere til å undersøke eiendommen grundig, jf avhendingsloven § 3-10 og kjøpsloven § 20 (aksjeboliger).

Gyldig forsikring forutsetter at det for helårs- og fritidsbolig foreligger tilstandsrapport som er i henhold til Forskrift til avhendingslova (tryggere bolighandel).

- Jeg ønsker boligselgerforsikring, og bekrefter å ha mottatt og lest forsikringsvilkårene og informasjonsbrosjyre til selger i forbindelse med kjøp av boligselgerforsikring. Forsikringen trer i kraft på det tidspunkt det foreligger en budaksept mellom partene, begrenset til tolv måneder før overtakelse. Ved oppgjørsoppdrag trer forsikringen i kraft når kontrakten er signert av begge parter, begrenset til siste 12 måneder før overtakelse. Jeg bekrefter med dette at eiendommen ikke er en næringsseiendom, at den ikke selges som ledd i næringsvirksomhet eller mellom ektefeller eller slektninger i rett oppstigende eller nedstigende linje, søsken, eller mellom personer som bor eller har bodd på boligeiendommen. Gyldig forsikring forutsetter at det for helårs- og fritidsbolig foreligger tilstandsrapport som er i henhold til Forskrift til avhendingslova (tryggere bolighandel). Forsikringen er ugyldig dersom den tegnes i strid med forsikringsvilkårene. Jeg er innforstått med at eiendomsmegleren ikke har fullmakt til å gjøre unntak fra ovennevnte begrensninger. Jeg er oppmerksom på at 8% av total forsikringspremie er honorar til Söderberg & Partners.
- Jeg ønsker ikke boligselgerforsikring, men megler har tilbudt meg å kjøpe slik forsikring.
- Jeg kan ikke kjøpe boligselgerforsikring ihht vilkår.

NAME OF SIGNER	IDENTIFIER	TIME	ELECTRONIC ID
Gunn Kleppa	76cd0ba1fcbd523e9e5d6 7c4e39d458503cf2323	01.09.2025 07:39:06 UTC	Signer authenticated by One time code

Document reference: 1412250156

- This is a PDF document digitally signed by IN Groupe's E-Signing service.
- The document's integrity is protected by signing and sealing the contents with a certificate issued to IN Groupe by a third party. Validating the signature confirms that the contents have not been modified since the time of signing.
- For more information about document formats, see <https://doc.ingroupe.com/developer>

Adresse	Hagabakka 43A
Postnummer	4310
Sted	HOMMERSAK
Kommunenavn	Sandnes
Gårdsnummer	102
Bruksnummer	799
Seksjonsnummer	—
Andelsnummer	—
Festenummer	—
Bygningsnummer	170147766
Bruksenhetsnummer	H0101
Merkenummer	Energiattest-2025-173489
Dato	26.09.2025

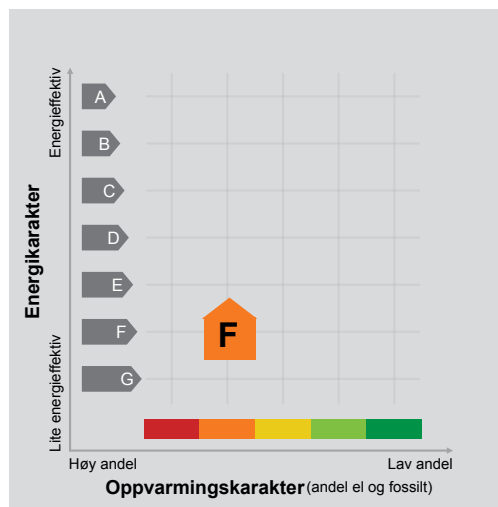

Energimerket angir boligens energistandard. Energimerket består av en energikarakter og en oppvarmingskarakter, se i figuren. Energimerket symboliseres med et hus, hvor fargen viser oppvarmingskarakter, og bokstaven viser energikarakter.

Energikarakteren angir hvor energieffektiv boligen er, inkludert oppvarmingsanlegget. Energikarakteren er beregnet ut fra den typiske energibruken for boligtypen. Beregningene er gjort ut fra normal bruk ved et gjennomsnittlig klima. Det er boligens energimessige standard og ikke bruken som bestemmer energikarakteren. A betyr at boligen er energieffektiv, mens G betyr at

boligen er lite energieffektiv. En bolig bygget etter byggeforskriftene vedtatt i 2010 vil normalt få C.

Oppvarmingskarakteren forteller hvor stor andel av oppvarmingsbehovet (romoppvarming og varmtvann) som dekkes av elektrisitet, olje eller gass. Grønn farge betyr lav andel el, olje og gass, mens rød farge betyr høy andel el, olje og gass. Oppvarmingskarakteren skal stimulere til økt bruk av varmepumper, solenergi, biobrensel og fjernvarme.

Om bakgrunnen for beregningene, se www.enova.no/energimerking.

Målt energibruk

Brukeren har valgt å ikke oppgi målt energibruk.

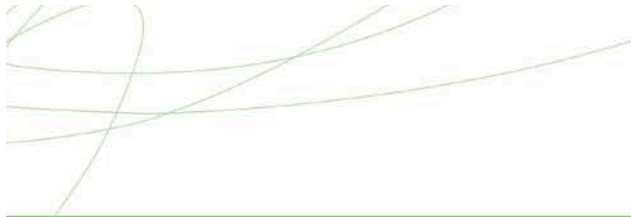

Hvordan boligen benyttes har betydning for energibehovet

Energi behovet påvirkes av hvordan man benytter boligen, og kan forklare avvik mellom beregnet og målt energibruk. Gode energivaner bidrar til at energibehovet reduseres. Energiforbruket kan også bli lavere enn normalt dersom:

- deler av boligen ikke er i bruk,
- færre personer enn det som regnes som normalt bruker boligen, eller
- den ikke brukes hele året.

Gode energivaner

Ved å følge enkle tips kan du redusere ditt energibehov, men dette vil ikke påvirke boligens energimerke.

Energimerkingen kan kun endres gjennom fysiske endringer på boligen.

Tips 1: Følg med på energibruken i boligen

Tips 2: Luft kort og effektivt

Tips 3: Redusér innnetemperaturen

Tips 4: Bruk varmtvann fornuftig

Mulige forbedringer for boligens energistandard

Ut fra opplysningene som er oppgitt om boligen, anbefales følgende energieffektiviserende tiltak. Dette er tiltak som kan gi bygningen et bedre energimerke.

Noen av tiltakene kan i tillegg være svært lønnsomme. Tiltakene bør spesielt vurderes ved modernisering av bygningen eller utskifting av teknisk utstyr.

Tiltaksliste (For full beskrivelse av tiltakene, se Tiltaksliste - vedlegg 1)

- Slå el.apparater helt av
- Tiltak utendørs

- Montering tetningslister
- Isolering av gulv mot grunn

Det tas forbehold om at tiltakene er foreslått ut fra de opplysninger som er gitt om boligen. Fagfolk bør derfor kontaktes for å vurdere tiltakene nærmere. Eventuell gjennomføring av tiltak må skje i samsvar

med gjeldende lovverk, og det må tas hensyn til krav til godt innneklima og forebygging av fuktskader og andre byggskader.





Boligdata som er grunnlag for energimerket

Energimerket og andre data i denne attesten er beregnet ut fra opplysninger som er gitt av boligeier da attesten ble registrert. Nedenfor er en oversikt over oppgitte opplysninger, som boligeier er ansvarlig for.

Bygningskategori:	Småhus
Bygningstype:	Tomannsbolig vertikal delt
Byggeår	1979
Bygningsmateriale:	Tre
BRA:	121
Ant. etg. med oppv. BRA:	2
Detaljert vegger:	Nei
Detaljert vindu:	Nei

Teknisk installasjon

Oppvarming:	Elektrisk Varmepumpe
Ventilasjon	Mekanisk avtrekk

Der opplysninger ikke er oppgitt, brukes typiske standardverdier for den aktuelle bygningstypen. For mer informasjon om beregninger, se <https://www.enova.no/energimerking/om-energimerkeordningen/om-energiattesten/beregning-av-energikarakteren/>.





Om grunnlaget for energiattesten

Oppgitte opplysninger om boligen kan finnes ved å gå inn på www.enova.no/energimerking, og logge inn via ID-porten/Altinn. På siden "Eiendommer" kan du søke opp bygninger og hente fram energiattester som er laget tidligere. For å se detaljer for en bolig hvor det er brukt detaljert registrering må du velge "Gjenbruk"

av aktuell attest under Offisielle energiattester i skjermbildet "Valgt eiendom". Boligeier er ansvarlig for at det blir brukt riktige opplysninger. Eventuelle gale opplysninger må derfor tas opp med selger eller utleier da dette kan ha betydning for prisfastsettelsen. Det kan når som helst lage en ny energiattest.

Om energimerkeordningen

Enova er ansvarlig for energimerkeordningen. Energimerket beregnes på grunnlag av oppgitte opplysninger om boligen. For informasjon som ikke er oppgitt, brukes typiske standardverdier for den aktuelle bygningstypen fra tidsperioden den ble bygd i. Beregningsmetodene for energikarakteren baserer seg på NS 3031 (<https://www.enova.no/energimerking/om-energimerkeordningen>)

Spørsmål om energiattesten, energimerkeordningen eller gjennomføring av energieffektivisering og tilskuddsordninger kan rettes til Enova Svarer på tlf. 24 24 08 95 eller svarer@enova.no.

Plikten til energimerking er beskrevet i energimerkeforskriften (bygninger).

Nærmere opplysninger om energimerkeordningen kan du finne på www.enova.no/energimerking.

For ytterligere råd og veiledning om effektiv energibruk, vennligst se www.enova.no/hjemme eller ring Enova svarer på tlf. **24 24 08 95**.



Sandnes kommune
Bygningssjefen

HW/bh.
ark.102/215.

Hagatun Borettslag,
Postboks 175,
4301 Sandnes,

B R U K S T I L L A T E L S E

Leilighetene: 15-16-17-18-19 og 20.		
Ansvarshavende: T. Haugeland	Gnr.....	102
Byggemelder: G. Sløck Watne A/S	Bnr.....	215.....
Bygningens art: 3 - 2 Mannsboliger	Matr.nr.....	
Brutto-areal: 490 m2.	
Konstruksjon: Tre	Sak nr.....	1104/78.....
Oljetank:		

I henhold til besiktigelse den 21.2.79 meddeles brukstillatelse for Deres boliger.

Følgende arbeider gjenstår:

Avtrekk fra W.C. i 1. etasje i 4 leiligheter.

Sandnes, den 23. februar 1979.

Kaare Christiansen
bygningssjef

Harry Winnskjei
avd.ing.

Reguleringsplan for Hagabakka, deler av Riska og Frøyland

Reguleringsbestemmelser

PlanID 7107

Saksnummer

§ 1.

Det regulerte område er på planen vist med reguleringsgrense.

§ 2.

2.1. Arealer for konsentrerte boligbebyggelse (U-maks 0.2) skal bebygges med terrasse-, kjede- eller vertikaldelte bolighus.

Ved eventuell tomtedeling, må ikke bygningens grunnflate overskride 25 % av tomtens nettoareal. I nettoareal kan medregnes tomtens andel i fellesareal innenfor vedkommende boliggruppe. Bygningens takvinkel og møneretning fastsettes av bygningsrådet.

2.2. På tomter for frittliggende bolighus, skal boligens grunnflate ikke overstige 20 % av tomtens nettoareal. Tomtene skal bebygges med ene- eller tomannsboliger.

Takvinkel og møneretning fastsettes av bygningsrådet.

§ 3.

Bygningene skal være i en eller 1 ½ etasje. Hvor terrengforholdene tilsier det, skal boligene bygges i 1 etasje med underetasje innenfor rammen av bestemmelsene i departementets byggeforskrifter.

Konsentrert småhusbebyggelse kan føres opp i to etasjer.

§ 4.

Ved byggemelding skal det på situasjonsplanen vises avkjørsel samt garasjeplass for 1 bil pr. leilighet, selv om garasje ikke er tenkt oppført samtidig med boligen.

I tillegg skal vises biloppstillingsplass for minst 1 bil pr. leilighet.

Maksimal størrelse for garasje er 40 m². Bygningsrådet kan tillate at garasje plasseres i nabogrense. Når garasjens lengderetning er plassert parallelt med veien eller felles avkjørsel, kan bygningsrådet tillate at avstanden til veien eller den felles avkjørsel, hvorfra tomten har sin adkomst, innskrenkes til 2,0 m.

§ 5.

Alle avkjørsler skal godkjennes av bygningsrådet.

§ 6.

Gjerders utførelse og høyde skal godkjennes av bygningsrådet. Mot vei kan rådet kreve lav hekk eller annen beplanting i stedet for gjerde.

Terreng og/eller beplantning i frisksiksonene må ikke overstige 0,5 m over de tilstøtende veiens nivå.

Ingen tomt må beplantes med trær eller busker som etter bygningsrådets skjønn kan virke sjenerende for nabo eller den offentlige ferdsel.

§ 7.

Bygningsrådet kan når særlige grunner taler for det, gjøre unntak fra disse reguleringsbestemmelser innenfor rammen av bygningslovgivningen og bygningsvedtektene for Sandnes kommune.

§ 8.

Etter reguleringsbestemmelsenes ikrafttreden, er det ikke tillatt ved privat servitutt å etablere forhold som står i strid med disse bestemmelser.

Endringer etter vedtak:

<i>Dato</i>	<i>Saksnummer</i>	<i>Beskrivelse</i>
22.11.2017	17/11065	Ifm ny adkomst til 102/5 – Eksisterende stiforbindelse og grøntstruktur skal opprettholdes. Det skal ikke fjernes vegetasjon utover veiens begrensning og det skal ikke settes opp barrierer. Ny adkomst skal kun brukes av bolig (følgehuset) nordvest på gnr 102 bnr 5, det er ikke tillatt med gjennomkjøring for landbrukseiendommen.
25.04.2018	17/16504	Gjelder for gnr 102 bnr 938 og den nye tomten med følgende tillegg: BYA = 40% (bolig, garasje/carport, biloppstillingsplass og bod). Boligene kan bygges med saltak, pulttak eller flat tak, og boligene skal

		tilpasses eksisterende bebyggelse. Boligene tillates bygd med to etasjer og balkong ut fra stuen i 2.etasje kan overskride byggelinjen. Overvann skal disponeres lokalt. De to eksisterende bekkene som går inn på tomten bør ikke lukkes. Ved eventuelle fysiske tiltak i bekk må det søkes om tillatelse til tiltaket fra relevant myndighet.
--	--	---

Grunnkart

Adresse: Hagabakka 43A, 4310 HOMMERSÅK

Gnr/Bnr: 102/799/0/0

Dato: 2025-09-01

Målestokk: 1:1,000



Eiendomsgrensene i kartet har forskjellig nøyaktighet.

Sikre grenser i kartet: Heltrukne linjer (nøyaktighet 13 cm eller bedre)

Usikre grenser i kartet: Stiplede linjer (nøyaktighet dårligere enn 13 cm)

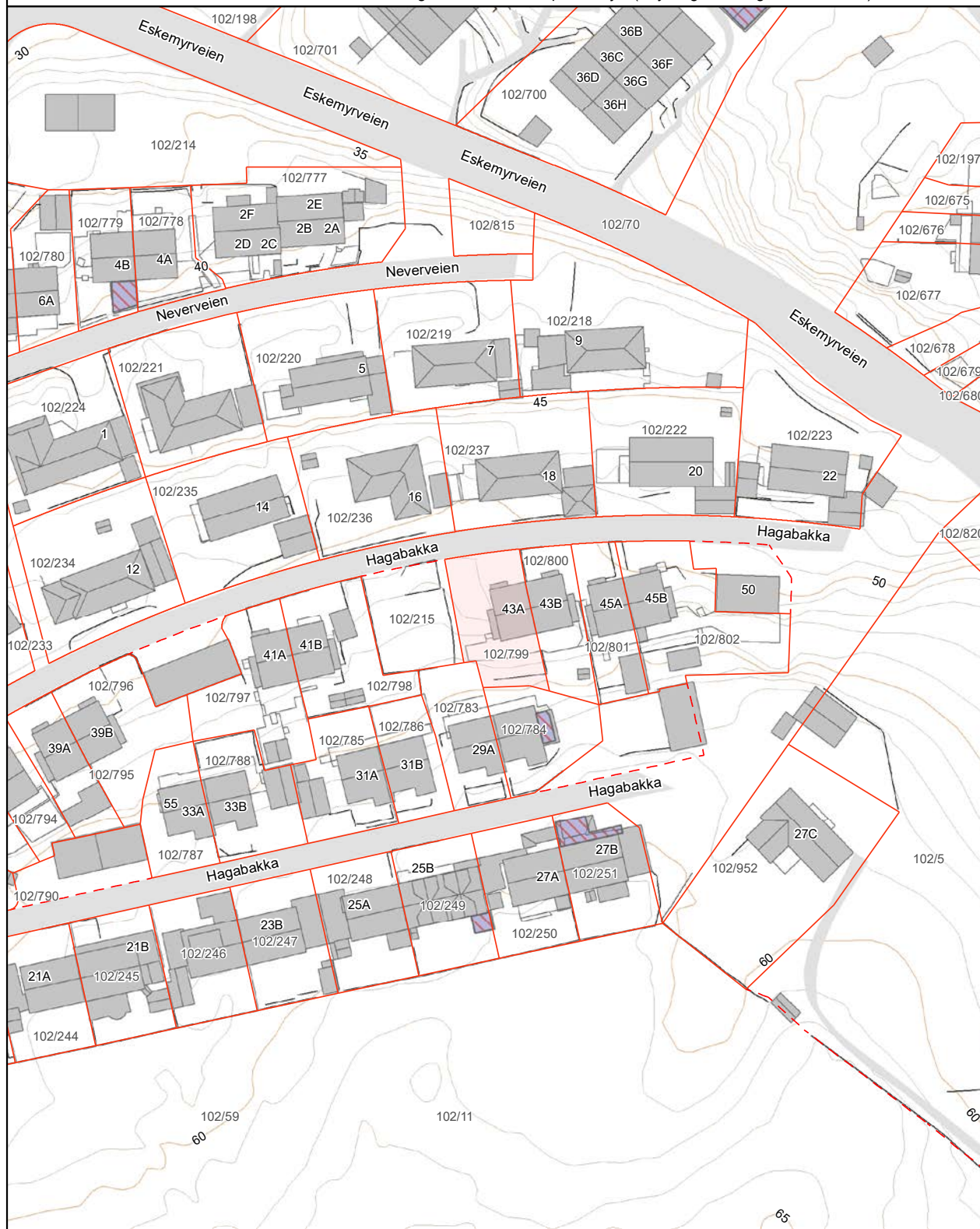

Eiendomskart med grenser



Adresse: Hagabakka 43A, 4310 HOMMERSÅK

Gnr/Bnr: 102/799/0/0

Dato: 2025-09-01

Målestokk: 1:500

Eiendomsgrensene i kartet har forskjellig nøyaktighet. I noen tilfeller vil det være påkrevd å klarlegge grensene etter reglene i matrikelovens § 17.

Sikre grenser i kartet: Heltrukne linjer (nøyaktighet 13 cm eller bedre)

Usikre grenser i kartet: Stiplede linjer (nøyaktighet dårligere enn 13 cm)

Usikre grenser bør klarlegges av kommunens oppmålingsavdeling, før tiltak i marginal avstand fra grensa planlegges.



Areal og koordinater:

Areal(kvm):	Arealmerknad:	Koordinatsystem:
376.1		EUREF89 UTM Sone 32

Grensepunkt/Grenselinje

Løpenr	Nord	Øst	Grensemerke nedsett i	Lengde	Grensepunkttype	Hjelpelinjetype	Målemetode	Nøyaktighet i cm	Radius
1	6535275.37641	318534.680066	Ikke spesifisert	3.96	Umerket		Terrengmålt	10	0
2	6535276.39268	318530.854379	Ikke spesifisert	9.1	Umerket		Terrengmålt	10	0
3	6535276.10544	318521.790581	Ikke spesifisert	5.3	Umerket		Terrengmålt	10	0
4	6535281.23253	318520.477064	Ikke spesifisert	2.37	Umerket		Terrengmålt	10	0
5	6535280.88117	318518.136231	Ikke spesifisert	20.45	Umerket		Terrengmålt	10	0
6	6535300.91551	318514.396503	Ikke spesifisert	14.65	Umerket		Terrengmålt	10	258.929
7	6535302.94124	318528.859378	Ikke spesifisert	7.15	Umerket		Terrengmålt	10	0
8	6535295.91501	318530.093985	Ikke spesifisert	9.1	Umerket		Terrengmålt	10	0
9	6535287.06221	318532.053999	Ikke spesifisert	12.01	Umerket		Terrengmålt	10	0

side: 1

Vann- og avløpskart



Adresse: Hagabakka 43A, 4310 HOMMERSÅK
Gnr/Bnr: 102/799/0/0
Dato: 2025-09-01
Målestokk: 1:1,000

Kartet viser kommunale ledningstraseer (vann og avløp) der dette finnes. Private stikkledninger tegnes der disse er registrert. Det kan forekomme feil, mangler og avvik i kartet. VA-ledninger kan være tegnet parallellforsjøvet og mange private ledninger mangler. Usikre eiendomsgrenser er markert stiplet.

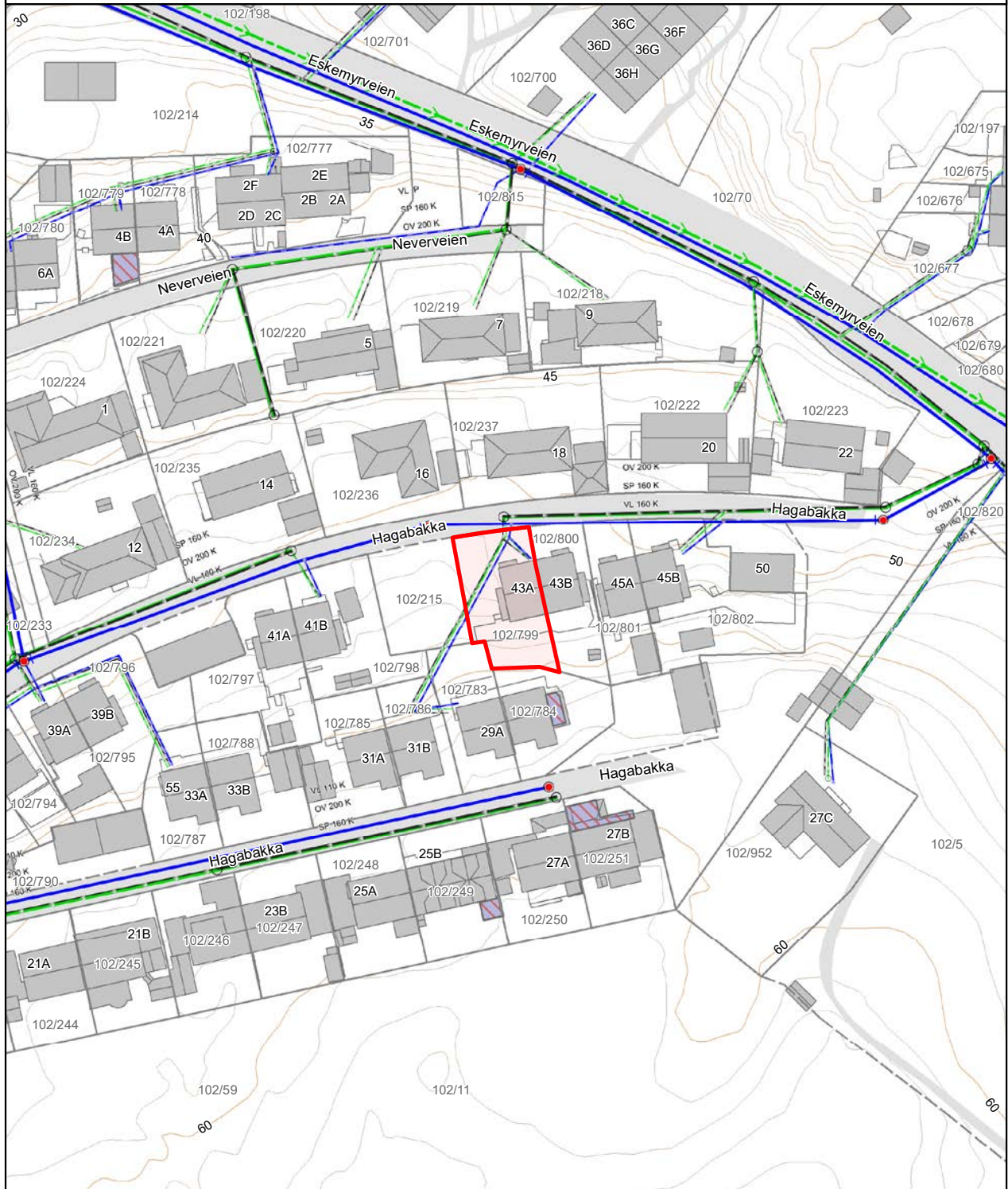

- | | | | |
|-------------------|------------------|------|---------|
| Vannledning | Overvannsledning | Kum | Hydrant |
| Spillvannsledning | Avløp felles | Sluk | |



Sandnes kommune
Postboks 583
43021 Sandnes
Tlf: 51 33 50 00
E-post: postmottak@sandnes.kommune.no

MEGLEROPPLYSNINGER

Informasjon om vann og avløp.

Gnr:	102	Bnr:	799	Fnr:		Snr:	
Adresse:	Hagabakka 43A, 4310 HOMMERSÅK						

Offentlig vann og avløp

Eiendommen er tilkoblet offentlig vann:

Ja Nei

Eiendommen er tilkoblet offentlig avløp:

Ja Nei

Privat avløpsledning er separert:

Ja Nei Opplysninger om avløp er separert mangler

Pålegg om separering må påberegnes

Eiendommen har felles privat vannledning med andre eiendommer: Ja Nei

Eiendommen har felles private avløpsledninger med andre eiendommer: Ja Nei

Mangler informasjon om det er felles private vann og avløpsledninger med andre eiendommer

Privat vann og avløp

Eiendommen har privat avløpsanlegg:

Ja Nei

Eiendommen har privat vannkilde:

Ja Nei

Eiendommen har felles privat vannledning med andre eiendommer: Ja Nei

Eiendommen har felles private avløpsledninger med andre eiendommer: Ja Nei

Mangler informasjon om det er felles private vann og avløpsledninger med andre eiendommer

Pålegg om tilknytning til kommunalt vann og avløp:

Ja Nei Må påberegnes

Pålegg om utbedring av privat avløpsanlegg:

Ja Nei Må påberegnes

Merknader



Skatteetaten

Dato
01.09.2025

U.off. offl. § 13, sktfvl § 3-1

Norkart AS
Hoffsveien 4
0275 Oslo

Det tas forbehold om riktigheten eller fullstendigheten av opplysningene i dette dokumentet. Det kan ikke rettes krav som følge av at disse opplysningene benyttes som grunnlag for beslutninger

Bekreftelse på formuesverdi:

Kommune: 1108 SANDNES

Gnr 102 Bnr 799 Fnr 0 Snr 0

Eiendommens adresse:

Hagabakka 43A, 4310 HOMMERSÅK

Formuesverdi for inntektsåret 2023:

Som primærbolig: kr 846 315 Som sekundærbolig: kr 3 385 261
Dokumentet er elektronisk godkjent og er derfor ikke signert

Skatteetaten.no

Tlf 800 80000



SANDNES KOMMUNE

DATO:

02.09.2025

ÅRLIGE KOMMUNALE GEBYRER FOR EIENDOM

Gårds-/Bruksnr: 102.799.0.0
Adresse: Hagabakka 43 A
Eierkontakt: Kleppa Gunn

Kommunale avgifter for år 2025: kr 13 689,52 *

Dette inkluderer vann, avløp, og renovasjon

Restansen utgjør kr 0,00 for år 2025 pr. 02.09.2025

Ved restanse kan det forekomme tillegg, i form av omkostninger, som ikke kommer med her. Ta kontakt med innfordring i kommunen, hvis det er restanse, for å få det totale beløpet.

Ring servicekontoret tlf 51 33 60 00 eller send e-post til: innfordring@sandnes.kommune.no

Sandnes kommune, dato: 02.09.2025

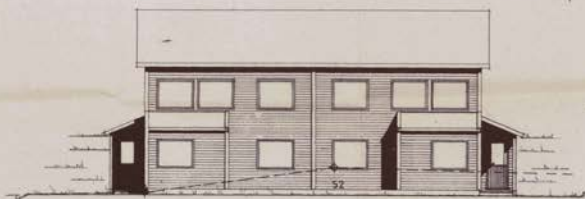

FASADE MOT NORDVEST

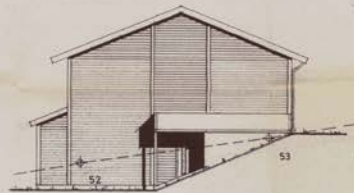

FASADE MOT SÖRVEST

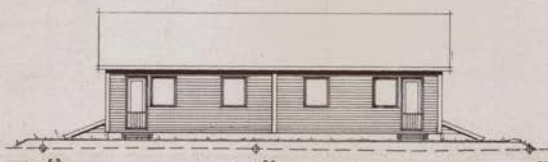

FASADE MOT SÖRÖST



FASADE MOT NÖRÖST

— END. TERR.

--- NÄV. TERR.

1104/77
 11/10/77
 10/2/78

HUS 3-4

BLOCK 69 D rev. B		HAGATUN BÖRETTSLAG	
TEKNIK H.O.B.		DET FELT D, HAGABAKKA	
G.Block Watne as W		K-21865	
TELEFON 04473 980 KLEPP		19. 11. 76	

0 50 100 Pöfel i stansleorden 1:1 er denne linjen 100 mm.
 Dansk Scanning AS

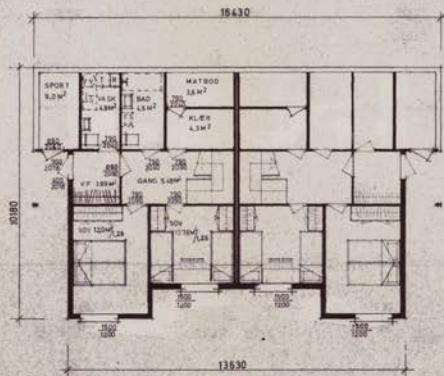
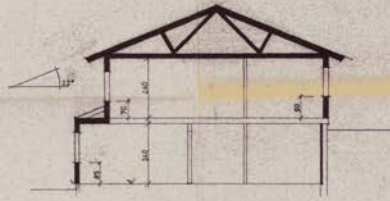
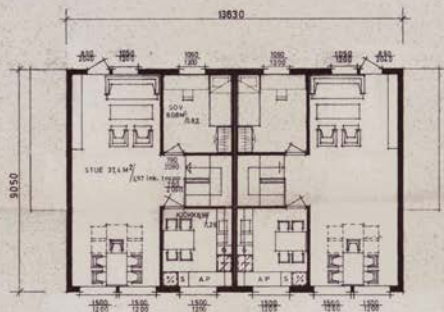

1104/77

29/6.77
10/2/805

BLOCK 69 D rev. B		SANDNES ADUSERVERK'S B.B.L.	
G.Block Watne as		DELFEIT C. HAGABAKKA	
TELEFON 24028 980 ALESH	1:100	K-21131	
19. 11. 70.			

0 50 100 Pliktet i størrelsesorden 1:1 er denne linje 100 mm
Danak Scanning AS

Nabolagsprofil

Hagabakka 43A - Nabolaget Hommersåk sør/Bjelland - vurdert av 69 lokalkjente

Nabolaget spesielt anbefalt for

- Familier med barn
- Etablerere
- Husdyreiere



Offentlig transport

Riskafeltet Linje 21, N96	2 min 0.1 km
Skeiane stasjon Linje L5	18 min 15.1 km
Stavanger Sola	30 min
Stavanger stasjon Linje F5, L5	30 min 29.7 km

Skoler

Hommersåk skole (1-7 kl.) 174 elever, 14 klasser	14 min 1.3 km
Kyrkjevollen skole (1-7 kl.) 315 elever, 22 klasser	17 min 1.5 km
Maudland skole (1-7 kl.) 226 elever, 14 klasser	20 min 1.7 km
Riska ungdomsskole (8-10 kl.) 327 elever, 13 klasser	14 min 1.2 km
Vågen videregående skole 832 elever, 40 klasser	18 min 12.9 km
Gand videregående skole 1025 elever, 64 klasser	18 min 14.5 km

«Kjempe flott natur og mange hyggelige naboer ! Barnevennlig, dyrevennlig, stille, rolig og koselig !»



Sitat fra en lokalkjent



Opplevd trygghet

Veldig trygt 85/100



Kvalitet på skolene

Veldig bra 76/100



Naboskapet

Godt vennskap 75/100

Aldersfordeling

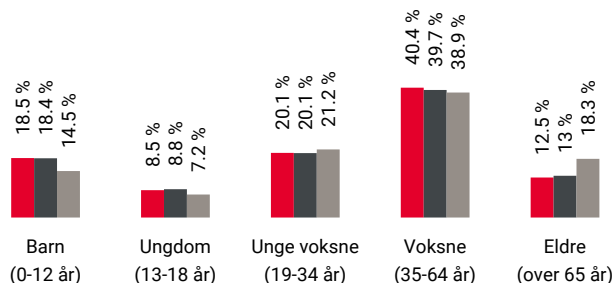

Område	Personer	Husholdninger
Hommersåk sør/Bjelland	1 552	564
Hommersåk	7 373	2 765
Norge	5 425 412	2 654 586

Barnehager

Lekeland barnehage (1-5 år) 54 barn	11 min 0.9 km
Espira Eikenøtta naturbarnehage (1-5 år) 59 barn	12 min 1 km
Riska barnehage (1-5 år) 51 barn	13 min 1.1 km

Dagligvare

Kiwi Hommersåk	11 min
Coop Extra Riska PostNord	11 min 1 km

Primære transportmidler



1. Egen bil



2. Buss



Turmulighetene

Nærhet til skog og mark 97/100



Støynivået

Lite støynivå 90/100



Trafikk

Lite trafikk 86/100

Sport

	Riska stadion Fotball	4 min	0.4 km
	Gamle stemvei balløkke Ballspill	10 min	0.8 km
	Sport 4 you	20 min	
	Ganddal Terapi & Trening	16 min	

Boligmasse

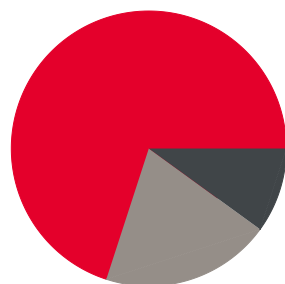

70% enebolig
10% rekkehus
20% annet

«Nært by, men fremdeles på landet.»

Sitat fra en lokalkjent



Varer/Tjenester

	Bryggen Senter Hommersåk	18 min
	Vitusapotek Hommersåk	11 min

Aldersfordeling barn (0-18 år)



26% i barnehagealder
43% 6-12 år
16% 13-15 år
16% 16-18 år

Familiesammensetning

Par m. barn



Par u. barn



Enslig m. barn



Enslig u. barn



Flerfamilier



0% 43%

Hommersåk sør/Bjelland
 Hommersåk
 Norge

Sivilstand

		Norge
Gift	37%	33%
Ikke gift	53%	54%
Separert	8%	9%
Enke/Enkemann	2%	4%

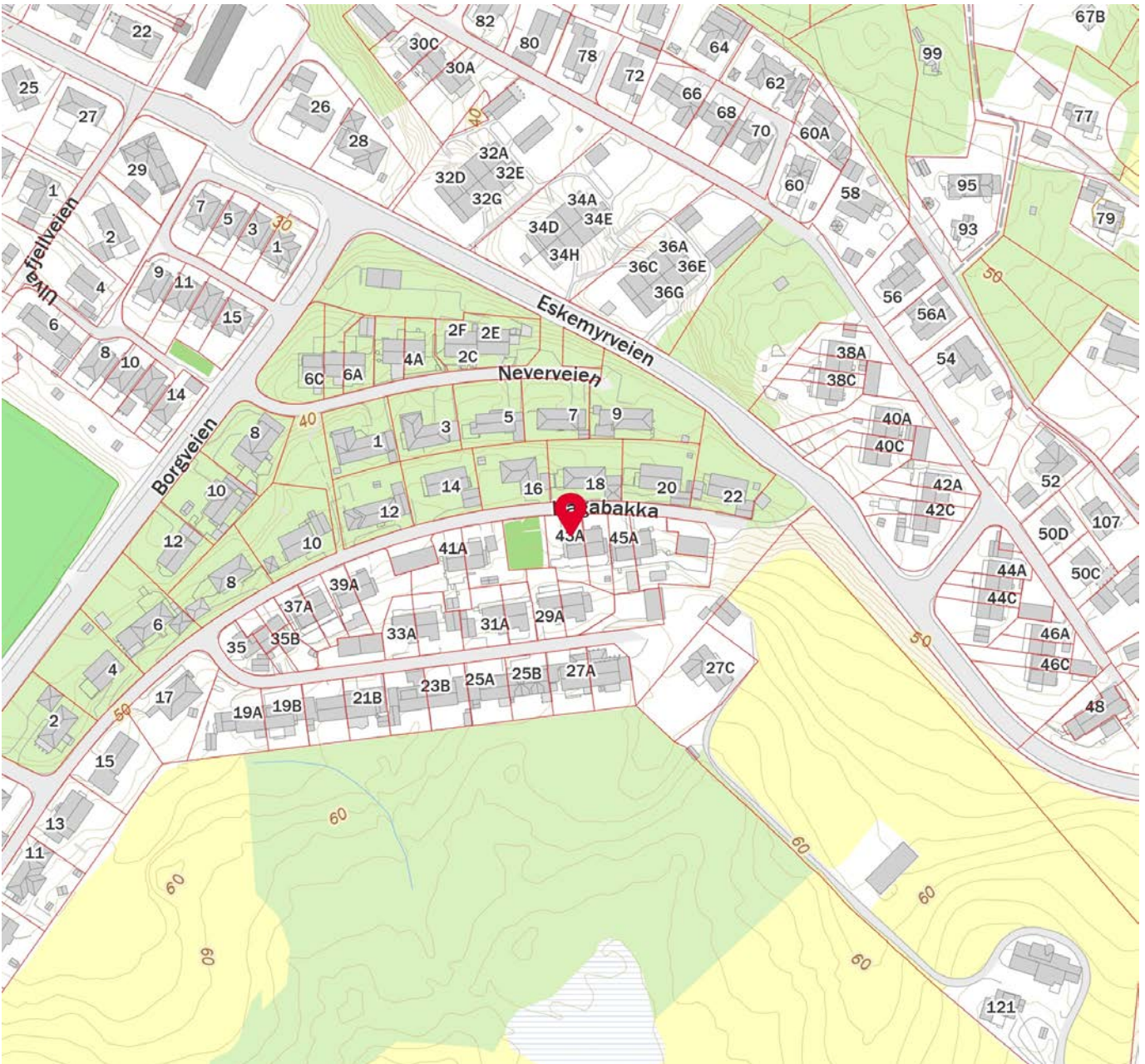
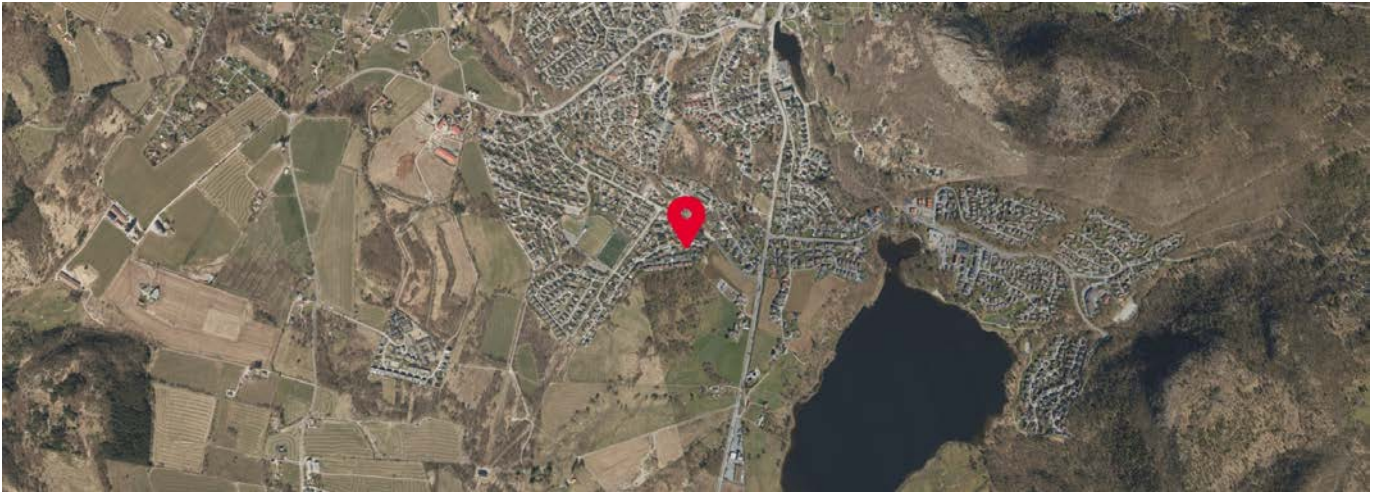

 Innholdet i nabolagsprofilen er hentet fra ulike datakilder, og feil eller mangler kan forekomme. Vurderinger og sitater er innhentet på web og gir uttrykk for hvordan naboen vurderer nabolaget. FINN.no AS kan ikke holdes ansvarlig for feil/mangler i profilen. Copyright © Finn.no AS 2025



OVERSIKT OVER LØSØRE OG TILBEHØR TIL EIENDOMMEN

Oversikten er utarbeidet av Norges Eiendomsmeglerforbund, Eiendom Norge og Advokatforeningens Eiendomsmeglingsgruppe, og er gjeldende fra 1. januar 2020.

Generelt

Lov om avhending av fast eiendom (avhendingslova/avhl.) av 3. juli 1992 regulerer kjøper og selgers rettigheter og plikter ved overdragelse av fast eiendom og andeler i borettslag.

I henhold til avhl. § 3-4 skal eiendommen, når annet ikke er avtalt, overdras med innredninger og utstyr som etter lov, forskrift eller annet offentlig vedtak skal følge med. Det samme gjelder varig innredning og utstyr som enten er fastmontert eller er særskilt tilpasset bygningen, jf. avhl. § 3-5. Loven inneholder ingen detaljert oversikt over hva som omfattes av «innredning og utstyr», og over hva som skal regnes som «fastmontert eller særskilt tilpasset».

Partene kan fritt avtale hva som skal følge med eiendommen ved salg. Bransjens liste over løsøre og tilbehør som skal følge med eiendommen, er en del av avtalen mellom kjøper og selger dersom ikke annet er opplyst i salgsoppgaven, kjøper har tatt forbehold i bud eller avtale på annen måte er inngått. Der intet annet er avtalt, vil løsøre og tilbehør medfølge slik dette fremkommer av avhl. § 3-4 og § 3-5 og denne oversikt.

Produkter og installasjoner som medfølger overdras uten noen form for garantier, utover eventuell gjenværende leverandørgaranti.

Dersom det er noe i nedenstående liste som ikke finnes på eiendommen, vil det heller ikke medfølge.

- 1. HVITEVARER** medfølger der dette er spesielt angitt i salgsoppgaven.
- 2. HELDEKKENDE TEPPER** følger med uansett festemåte.
- 3. VARMEKILDER**, slik som ovner, kaminer, peiser, varmpumper og panelovner, følger med uansett festemåte. Frittstående biopeiser/varmeovner og terrassevarmere medfølger ikke. Det følger ikke med varmekilder i rom som ikke har vegg- eller fastmonterte varmekilder på visning.
- 4. TV, RADIO OG MUSIKKANLEGG.** TV-antennor og fellesanlegg for TV, herunder parabolantenne, og tuner/dekoder/tv-boks medfølger der dette eies av selger. Veggmontert TV/flatskjerm med tilhørende festeordning samt musikkanlegg følger ikke med (se også punkt 12).
- 5. BADEROMSINNREDNING/UTSTYR.** Badekar, dusjkabinett, dusjvegger, alle fastmonterte speil og hyller, fastmonterte glass- og håndkleholdere, herunder håndklevarmere samt baderomsinnredning, medfølger.
- 6. GARDEROBESKAP** medfølger, selv om disse er løse. Fastmonterte garderobehyller og knagger medfølger. Innredning i garderobeskap, for eksempel løse eller fastmonterte trådkurver, hyller, stenger og lignende, medfølger.

7. KJØKKENINNREDNING medfølger, herunder også åpne, fastmonterte hyller og løs eller fastmontert kjøkkenøy.

8. MARKISER, PERSIENNER og annen type innvendig og utvendig solskjerming, gardinoppheng, lamellgardiner og liftgardiner medfølger.

9. AVTREKKSIVIFTER av alle slag, samt fastmonterte aircondition/ventilasjonsanlegg, medfølger.

10. SENTRALSTØVSUGER medfølger med komplett anlegg, herunder slange, munnstykke mm.

11. LYSKILDER. Kupler, lysstoffarmatur, fastmonterte "spotlights", oppheng og skinner med spotlights samt utelys og hagebelysning medfølger. Vegglamper, krokhengte lamper, lysekroner, prismelamper og lignende som er koblet til sukkerbit eller stikkontakt følger likevel ikke med.

12. INSTALLERTE SMARTHUSLØSNINGER med sentral som styrer lys, varme, lyd o.l., samt tilhørende trådløse enheter som brytere, sensorer, kameraer, integrerte høyttalere el. medfølger. Enkle lysstyringssystem f.eks. med en sentral som kun styrer lyspærer eller smartpærer montert i sokkel medfølger likevel ikke.

13. UTVENDIGE SØPPELKASSER og eventuelt holder/hus til disse medfølger.

14. POSTKASSE medfølger.

15. UTENDØRS INNRETNINGER slik som flaggstang, fastmontert tørkestativ, samt andre faste utearrangementer som f.eks. badestamp, boblekar/jacuzzi og liknende utendørs kar, lekestue, lekestativ, utepeis, fastmontert trommel til vannslange, medfølger. Guidekabel/avgrenskingskabel til robotgressklipper medfølger, men robotgressklipper og ladestasjon for denne medfølger ikke.

16. FASTMONTERT VEGGLADER/LADESTASJON TIL EL-BIL medfølger uavhengig av hvor laderen er montert.

17. SOLCELLEANLEGG med tilhørende teknisk infrastruktur medfølger.

18. GASSBEHOLDER til gasskomfyr og gasspeis medfølger.

19. BRANNSTIGE, BRANNTAU, feiestige og lignende medfølger der dette er påbudt. Løse stiger medfølger ikke.

20. BRANNSLUKNINGSAPPARAT, BRANNSLANGE og RØYKVARSLER medfølger der dette er påbudt. Det er eier og brukers plikt til å se til at utstyret forefinnes på enhver eiendom. Hvis annet ikke er uttrykkelig avtalt, skal dette derfor alltid følge med ved salg av eiendom.

21. SAMTLIGE NØKLER til eiendommen som selger er i besittelse av skal overleveres kjøper på overtakelsen, herunder nøkler til eventuelle boder, uthus, garasjeportåpner e.l. Låses boder, uthus e.l. med hengelås, skal lås og nøkler til disse medfølge.

22. GARASJEHYLLER, bodhyller, lagringshyller og oppheng til bildekk medfølger såfremt de er fastmontert.

Planter, busker og trær som er plantet på tomten, eller fastmonterte kasser og lignende er en del av eiendommen og medfølger i handelen.

Boligkjøperforsikring

- Advokathjelp ved boligkjøpet og i 5 år fremover.
- Er kjøpers motvekt til selgers boligselgerforsikring.
- Gir deg advokathjelp hele veien til rettskraftig dom, om nødvendig.

Andelsbolig/aksjeleilighet:	Kr 7 900
Selveierleilighet/rekkehus:	Kr 10 900
Ene-/tomannsbolig, tomt:	Kr 15 900

Fritidsbolig følger øvrige boligtyper.

Boligkjøperforsikring PLUSS

- Samme dekning som HELP Boligkjøperforsikring.
- I tillegg får du advokathjelp på de viktigste rettsområdene i privatlivet.



PLUS dekkes også disse rettsområdene

- Samboeravtale, ektepakt og arv
- Forbrukerkjøp og håndverkertjenester
- Utleie og naboforhold
- Tomtefeste, veirett og andre servitutter
- Plan- og bygningsrett
- Skatt ved oppussing, utleie og eiendomssalg
- Tilgang til digitale juridiske avtaler via Min side

PLUS gir boligeiere et sterkt rabattert advokattilbud i og utenfor domstolene. Få advokathjelp når du trenger det fra Norges største advokatmiljø for privatpersoner. **PLUS** kan bare tegnes samtidig med boligkjøperforsikringen, og koster kun kr 2 800 i tillegg. **PLUS** fornyes årlig.

Boligkjøperforsikring tegnes hos eiendomsmegler senest ved kontraktsignering og gir rett til advokathjelp inntil 5 år etter overtakelse. Forsikringen betales som del av oppgjøret ved boligkjøpet. PLUSdekningen fornyes årlig ved faktura fra HELP.

Egenandel kr 4 000 påløper ved takst, tvist eller 10 timer advokatbistand, avhengig av hva som kommer først. Meglerforetaket mottar kr 4 800/4 900/5 400 i kostnads godtgjørelse, avhengig av boligtype, samt et tillegg på kr 1 000 ved salg av PLUS.

Vi unner ingen å stå alene

Har du spørsmål? Kontakt HELP på help.no/minside,
telefon 22 99 99 99 eller epost post@help.no



Rett skal være rett. For alle.

Vi tar forbehold om pris- og vilkårsendringer. Hvis premien ikke er innbetalt ved overtakelse, vil avtalen bli kansellert. For fullstendig informasjon om dekning og vilkår, se help.no.



Et hjem er mer verdt enn et hus, og et hus er mer enn bare vegger.

Det er et sted for å skape gode minner
preget av trivsel, omsorg og trygghet.

For oss som jobber med folks hjem hver
eneste dag, er det naturlig å engasjere oss
sammen med SOS-barnebyer for å gi flere
barn et trygt og godt hjem.

For hvert hjem vi formidler, gir vi derfor
100 kroner til SOS-barnebyers arbeid.

aktiv. +  **SOS
BARNEBYER**

Forbrukerinformasjon om budgivning



Sist oppdatert med virkning fra 1. juli 2025, i forbindelse med ikrafttredelse av endringer i eiendomsmeglingsloven.

Informasjonen er utarbeidet av Forbrukerrådet, Advokatforeningen ved Lovutvalget for eiendomsmegling, Eiendom Norge og Norges Eiendomsmeglerforbund, på grunnlag av bl.a. eiendomsmeglingsloven § 6-8.

Nedenfor gis en oversikt over de retningslinjer som anbefales ved budgivning på eiendommen. Avslutningsvis gis også en kort oversikt over de viktigste rettsreglene tilknyttet budgivning.

Før det legges inn bud på eiendommen oppfordres budgiver til å sette seg inn i all relevant informasjon om eiendommen, herunder salgsoppgave og tilstandsrapport.

GJENNOMFØRING AV BUDGIVNING:

1. Alle bud skal inngis skriftlig til megler, som formidler disse videre til selger. Med skriftlige bud menes også elektroniske meldinger som e-post og SMS når informasjonen i disse er tilgjengelig også for ettertiden. Kravet til skriftlighet gjelder også budforhøyelser, og motbud (bud fra selger), aksept eller avslag fra selger. Før formidling av bud til selger skal megler innhente gyldig legitimasjon og signatur fra budgiver. Kravet til legitimasjon og signatur er oppfylt for budgivere som benytter e-signatur som f.eks. BankID eller MinID.

2. Et bud bør inneholde eiendommens adresse (eventuelt gnr/bnr), kjøpesum, budgivers kontaktinformasjon, finansieringsplan, akseptfrist, overtakelsesdato og eventuelle forbehold som for eksempel usikker finansiering, salg av nåværende bolig ol. Normalt vil ikke et bud med forbehold bli akseptert før forbeholdet er avklart. Konferer gjerne med megler før bud inngis.

3. Megler skal legge til rette for en forsvarlig avvikling av budrunden. I forbrukerforhold (dvs. der selger er forbruker) skal megleren ikke formidle bud med kortere akseptfrist enn kl. 12.00 første virkedag etter siste annonserte visning. Etter denne fristen bør budgivere ikke sette en kortere akseptfrist enn at megler har mulighet til, så langt det er nødvendig, å orientere selger, budgivere og øvrige interessenter om bud og forbehold. Dersom bud inngis med en frist som åpenbart er for kort til at megleren kan avvikle budrunden på en forsvarlig måte som sikrer selger og interessenter et tilstrekkelig grunnlag

for sine handlingsvalg, vil megler fraråde budgiver å stille slik frist.

4. Megler skal ikke formidle bud med forbehold om at budet eller forbehold i budet skal holdes skjult (hemmelig) for andre budgivere og interessenter.

5. Megleren vil uoppfordret gi sin vurdering av det enkelte bud overfor selger, når budet er gitt innenfor fristene i punkt 3.

6. Megleren skal, så langt det er nødvendig og mulig, holde budgiverne skriftlig orientert om mottatte bud, herunder budets størrelse, forbehold og akseptfrist. Megler skal så snart som mulig bekrefte skriftlig overfor budgivere at budene deres er mottatt. For øvrig vil megler, på forespørsel fra andre, opplyse om aktuelle bud på eiendommen, herunder relevante forbehold.

7. Kopi av budjournal skal gis til kjøper og selger uten ugrunnet opphold etter at handel er kommet i stand. Dersom det er viktig for budgiver å bevare sin anonymitet, bør budet formidles gjennom fullmektig.

8. Etter at handel har kommet i stand, eller dersom en budrunde avsluttes uten at handel er kommet i stand, kan en budgiver kreve kopi av budjournalen i anonymisert form.

VIKTIGE AVTALERETTSLIGE FORHOLD:

1. Det eksisterer ingen angrerett ved salg/kjøp av fast eiendom.

2. Når et bud er inngitt til megler og innholdet i budet er formidlet til selger (slik at selger har fått kunnskap om budet), kan budet ikke kalles tilbake. Budet er da bindende for budgiver frem til akseptfristens utløp, med mindre budet før denne tid avslås av selger eller budgiver får melding om at eiendommen er solgt til en annen. Man bør derfor ikke gi bud på flere eiendommer samtidig dersom man ikke ønsker å kjøpe flere enn en eiendom.

3. Selger står fritt til å forkaste eller akseptere ethvert bud, og er for eksempel ikke forpliktet til å akseptere høyeste bud.

4. Når en aksept av et bud har kommet frem til budgiver innen akseptfristens utløp er det inngått en bindende avtale.

5. Husk at et eventuelt bud fra selger til kjøper (såkalte «motbud»), avtalerettslig er et bindende tilbud som medfører at det foreligger en avtale om salg av eiendommen dersom budet i rett tid aksepteres av kjøper.

For eiendommen:

Adresse: Hagabakka 43A
4310 HOMMERSÅKMeglerforetak: Aktiv Eiendomsmegling
Saksbehandler: Joveig JungeTelefon: 932 11 920
E-post: joveig.junge@aktiv.no

Oppdragsnummer:

Undertegnede gir herved følgende bud på ovennevnte eiendom:

Kjøpesum: Kr. _____

Beløp med bokstaver: Kr. _____

+ omkostningert iht. opplysninger i salgsoppgaven

Dette budet er bindende for undertegnede frem til og med den: _____ Kl. _____

Dersom annet ikke er angitt gjelder budet til kl. 15.00 første virkedag etter siste annonserte visning. I forbrukerforhold vil bud med kortere akseptfrist enn til kl. 12.00 første virkedag etter siste annonserte visning ikke bli viderefordlet til selger.

Eventuelle forbehold: _____

Undertegnede er kjent med at selger står fritt til å godta eller forkaste ethvert bud. Likeledes er undertegnede klar over at budet er bindende for budgiver når det er kommet til selgers kunnskap. Handelen er juridisk bindende for begge parter dersom budet aksepteres innen akseptfristen. Undertegnede er kjent med at budjournalen vil bli forelagt kjøper og selger når handel er sluttet.

Ønsket overtakelsesdato: _____

Budet baseres på opplysninger og salgsvilkår som fremkommer av salgsoppgave datert: _____

Kjøpet vil bli finansiert slik:

Låneinstitusjon: _____ Referanse og tlf nr.: _____

Lånt kapital: _____ Kr.: _____

Egenkapital: _____ Kr.: _____

Totalt: _____ Kr.: _____

Egenkapital består av: Salg av nåværende bolig eller fast eiendom Disponibelt kontantbeløp (bankinnskudd)Jeg gir bud som: Forbruker Ledd i næringsvirksomhet / juridisk person (selskap)Jeg samtykker til bruk av elektronisk kommunikasjon: Ja Nei

Navn: _____

Navn: _____

Fødselsnr. (11 siffer): _____

Fødselsnr. (11 siffer): _____

Adresse: _____

Adresse: _____

Postnr.: _____ Sted: _____

Postnr.: _____ Sted: _____

Tlf.: _____ E-post: _____

Tlf.: _____ E-post: _____

Dato.: _____ Sign: _____

Dato.: _____ Sign: _____

Kopi av legitimasjon

Kopi av legitimasjon

aktiv.
Tar deg videre