

Tilstandsrapport

 Leilighet

 Etterstadsletta 91 A, 0660 OSLO

 OSLO kommune

 gnr. 237, bnr. 19

 Andelsnummer 247

Sum areal alle bygg: BRA: 93 m² BRA-i: 67 m²



Befaringsdato: 17.10.2025

Rapportdato: 27.04.2026

Oppdragsnr.: 15431-1606

Eiendomsverdi ref nr: DR4488

Autorisert foretak: Torgeir Lien

Sertifisert Takstingeniør: Torgeir Lien



Rapporten kan brukes i inntil ett år etter rapportdato, og kan ikke gjenbrukes ved flere boligsalg i denne perioden. Skjer det endringer, oppstår skader også videre på boligen, bør du som selger be om oppdatert rapport.

Norsk takst

Norsk takst er bransjeorganisasjonen for landets bygningssakkyndige og takstforetak, med om lag 1400 sertifiserte medlemmer fordelt på omtrent 1000 bedrifter. I boligomsetningen regnes takstrapportene som et helt avgjørende element i den informasjonen som gjøres tilgjengelig for kjøper. Årlig leverer medlemmene rundt 120.000 slike takster. Det gir unik oversikt over norske boliger, og bidrar til at alle oppdrag kan utføres med utgangspunkt i erfaringsbasert kvalitet.



Det stilles høye krav til utdanning, sertifisering og yrkesetikk. Norsk takst er opptatt av at boligomsetningen skal være trygg, og legger vekt på å opptre uavhengig av andre bransjeaktører. Bygningssakkyndige fakturerer sine tjenester uten hensyn til hvilken pris som oppnås, og skal heller ikke på annen måte ha noen egeninteresse knyttet til handelen.

Uavhengighet og god fagkunnskap har over tid bygget troverdighet og tillit. Både selger og kjøper skal kunne stole på bygningssakkyndiges vurderinger. For tilfeller der det likevel skulle oppstå misnøye med utført arbeid, har vi sammen med Forbrukerrådet etablert en klagenemnd.

Norsk takst har en sentral rolle i utviklingen av norske standarder, regler og profesjonsprinsipper, og representerer bransjen i alle relevante internasjonale fora. Dette sikrer at norske bygningssakkyndige tidlig kan tilpasse seg krav og bransjetrender fra utlandet, samtidig som takseringsfaget får en norsk stemme på verdensbasis. Organisasjonen bidrar i næringspolitisk sammenheng, og har vært en pådriver for å sikre at lover og regler gir trygghet for forbrukerne i boligomsetningen.

Rapportansvarlig

Torgeir Lien

post@torgeirlien.no

928 33 330



Dette trenger du å vite om tilstandsrapporten



Hva er en tilstandsrapport?

En tilstandsrapport beskriver synlige skader/avvik eller tegn på skader/avvik på boligen. Rapporten fremhever vanligvis ikke positive egenskaper ved boligen.



Hva vurderer en bygningsakkyndig?

Den bygningsakkyndige vurderer boligen ut fra hva man kan forvente av en bygning av samme alder og type. Vurderingen gjøres som regel mot hvordan det var vanlig å bygge og regler som gjaldt da boligen ble oppført (søknadstidspunktet). Forhold som er vanlige for bygningens alder, slik som slitasje etter normal bruk regnes ikke som avvik.



Hva inneholder tilstandsrapporten?

Den bygningsakkyndige undersøker rom og bygningsdeler slik det kommer frem av [Forskrift til avhendingsloven](#). Tilstandsrapporten inneholder bare avvik som den bygningsakkyndige kan se eller kontrollere med enkle hjelpemidler. Det gjøres ikke nærmere undersøkelser slik som åpning av vegger eller andre bygningsdeler. I vegg mot våtrom og rom under terreng kan det borres et hull for å gjøre enkle undersøkelser slik som fuktsøk.

Når du kjøper en brukt bolig

Når du kjøper en brukt bolig, er det viktig å være oppmerksom på at dette ikke kan sammenlignes med å kjøpe en ny bolig. Måten boligen ble bygget på kan være annerledes enn i dag. Bygninger svekkes over tid, og utsettes for slitasje blant annet på grunn av bruk og vær og vind. Mange boliger fornyes helt eller delvis, noen i flere omganger, eller det oppføres tilbygg. Særlig for boliger som er pusset opp eller endret, er det viktig å merke seg at fornyelse av overflater ikke nødvendigvis betyr at bygningsdeler under er forbedret.

Vurdering mot byggregler

Den bygningsakkyndige vil vurdere boligen mot hvordan det var vanlig å bygge og regler som gjaldt på søknadstidspunktet. Den bygningsakkyndige ser etter avvik som har betydning for og som reduserer boligens funksjon og verdi, og som kommer frem av forskrift til avhendingslova.

Noen bygningsdeler og forhold vil den bygningsakkyndige vurdere mot dagens regelverk. Etter dagens regelverk vil disse kunne få avvik og/eller TG2 eller TG3 uten at det nødvendigvis er krav om at avviket utbedres. Dette kan gjelde sluk, tettesjikt og fall på bad og vaskerom, forhold som gjelder sikkerhet mot brann, rekkverk, trapper osv.

Tilstandsrapporten beskriver ikke hele boligen

BYGNINGSSAKKYNDIGE SER FOR EKSEMPEL IKKE PÅ

- vanlig slitasje og normal vedlikeholdstilstand
- bagatellmessige forhold som ikke påvirker bygningens bruk eller verdi vesentlig
- etasjeskillere
- tilleggsbygg slik som garasje, bod, anneks, naust også videre
- utvendige trapper
- støttemurer
- skjulte installasjoner
- installasjoner utenfor bygningen
- full funksjonstesting av el- og VVS-installasjoner
- geologiske forhold og bygningens plassering på grunnen
- bygningens planløsning
- bygningens innredning
- løsøre slik som hvitevarer
- utendørs svømmebasseng og pumpeanlegg
- bygningens estetikk og arkitektur
- bygningens lovlighet (bortsett fra bruksendringer, brannceller og forhold som åpenbart kan påvirke helse, miljø og sikkerhet)
- fellesarealer (med mindre boligeier har vedlikeholdsplikt for fellesarealer og dette er kjent for bygningsakkyndig, eller fellesarealet har en særlig tilknytning til boligen).

© iVerdi 2023 © Norsk takst 2023

Malen til denne rapporten, inkludert standardtekstene fra Norsk takst, er vernet etter åndsverkløven og kan kun benyttes av medlemsforetakene i Norsk takst og av takstingeniører som er sertifisert i slikt foretak, samt av kunder hos iVerdi og studenter hos NEAK. For andre aktører er eksemplarframstilling av malen og standardtekster, som utskrift og annen kopiering til bruk som grunnlag for tilsvarende rapporter, bare tillatt når det er hjemlet i lov (kopiering til privat bruk, sitat o.l.) eller avtale med Norsk Takst ([Forside](#)) eller iVerdi ([Hjem-iVerdi](#)).

Utnyttelse i strid med lov eller avtale kan medføre erstatnings- og straffansvar.

Dette trenger du å vite om tilstandsrapporten

Tilstanden vurderes med ulike tilstandsgrader

Tilstanden gir uttrykk for en gitt forventet tilstand, blant annet vurdert ut fra alder og normal bruk. Ved Tilstandsgrad 0 (TG0) og Tilstandsgrad 1 (TG1) gir den bygningssakkyndige normalt ingen begrunnelse for valg av tilstandsgrad. Grunnen er at bygningen eller bygningsdelen da bare har normal slitasje. Ved skjulte konstruksjoner kan alder alene avgjøre tilstandsgrad. Når bygningssakkyndige anbefaler tiltak, for eksempel utbedringer, må brukeren av rapporten vurdere om tiltakene er nødvendige og lønnsomme.

Når den bygningssakkyndige velger tilstandsgrad, baseres vurderingen på faste kriterier som følger av gjeldende bransjestandard for Teknisk tilstandsanalyse ved omsetning av bolig og Forskrift til avhendingslova.



TILSTANDSGRAD 0, TG0: INGEN AVVIK

Bygningsdelen skal være tilnærmet ny, ikke vise tegn på slitasje og det skal være lagt frem dokumentasjon på faglig god utførelse. Det er ingen merknader til delen.



TILSTANDSGRAD 1, TG1: MINDRE AVVIK

Bygningsdelen skal bare ha normal slitasje, og straktiltak skal ikke anses som nødvendig. Graden kan også brukes når delen er ny, men der dokumentasjon på faglig god utførelse mangler.



TILSTANDSGRAD 2, TG2: VESENTLIGE AVVIK OG MINDRE AVVIK SOM ETTER NS 3600 GIR TG 2

Bygningsdelen skal enten ha feil utførelse, en skade eller symptomer på skade, sterk slitasje eller nedsatt funksjon. Graden gis når bygningsdelen trenger vedlikehold eller tiltak i nær fremtid. Graden skal også brukes når delen er gammel og det er grunn til å varsle om faren for skader på grunn av alderen, eller når det er grunn til å overvåke delen spesielt på grunn av fare for større skader eller følgeskader.

Ved avvik som ikke krever umiddelbare tiltak (ingen umiddelbar kostnad) så blir TG2 markert med en lysere farge.



TILSTANDSGRAD 3, TG3: STORE ELLER ALVORLIGE AVVIK

Denne tilstandsgraden brukes ved kraftige tegn på forhold som man må regne med trenger utbedring straks eller innen kort tid. Det er påvist funksjonssvikt eller sammenbrudd.



IKKE UNDERSØKT/IKKE TILGJENGELIG FOR UNDERSØKELSE

Det kan være avvik/skader som ikke er avdekket.

Hva er et anslag på utbedringskostnad?

Hva det vil koste å utbedre rom eller bygningsdeler, er et forsiktig anslag basert på nåværende kvalitet, registrert avvik og angitte tiltak i rapporten. Anslaget er gitt på generelt grunnlag og må ikke forveksles med et pristilbud fra en håndverker. Det kan foreligge avvik og tiltak som ikke kommer frem av rapporten.

Utbedringskostnad avhenger blant annet av personlige valg av og markedspris på materialer og tjenesteyter.

I rapporten skal det settes anslag for utbedringskostnad for TG3, og slikt anslag kan også gis ved TG2.

	Ingen umiddelbare kostnader
	Tiltak under kr 10 000
	Tiltak mellom kr 10 000 - 50 000
	Tiltak mellom kr 50 000 - 100 000
	Tiltak mellom kr 100 000 - 300 000
	Tiltak over kr 300 000

Beskrivelse av eiendommen

4-roms andelsleilighet beliggende i 4. etasje i lavblokk på Etterstad. Toppleilighet som er gjennomgående i bygget. Leiligheten består av entré med garderobenisje, stue, kjøkken, 3 soverom og bad. Delvis åpen løsning mellom stue og kjøkken. Stue med utgang til sydvendt innglasset balkong med gulvareal på ca. 7 m². Leiligheten disponerer loftsbod og kjellerbod.

Leilighet - Byggeår: 1957

UTVENDIG

[Gå til side](#)

Vinduer på det ene soverommet (tidligere kjøkken) med 2-lags energiglass fra 2011. Øvrige vinduer og balkongdør med 2-lags energiglass fra 2016. Entrédør fra Swedoor i brannklasse B30 og lydklasse 35 db, med sikkerhetslås og kikkehull.

INNVENDIG

[Gå til side](#)

Glatte hvitmalt innvendige dører fra 2020 til 2 soverom. Originale hvitmalt innvendige dører til ett soverom og bad. Innvendige overflater, bortsett fra våtrom: Laminatgulv (BerryAlloc) fra 2020. I 2023 ble det lagt veggfornyere i alle rom, bortsett fra det minste soverommet, og alle veggoverflater ble malt. Mosaikkfliser fra 2020 mellom benkeplater og overskap på kjøkken. Malte betonghimlinger. Himlinger ble malt i 2023. Andre opplysninger: Dørtelefon med portåpner og kamera/monitor. 2-dørs skyvedørsgarderobe fra 2020, med speilfronter, i det største soverommet. Garderobeskap, uten skapfronter, på de 2 minste soverommene.

VÅTROM

[Gå til side](#)

Baderom ble oppusset i regi av borettslaget i 2005. Keramiske fliser på gulv og vegger. Malt betonghimling. Varmekabler som styres med digital effektregulator montert på vegg ved dør. Ny påstøp, gulvvarme og gulvfliser i 2015. Hovedsluk med klemring for membran. Hovedsluk er plassert foran servantskap. Hjelpesluk i dusjsonen. Membran/slukmansjett er synlig i hovedsluk. Gulvmontert toalett. Servant med servantbatteri. Servantskap med glatt hvit skapfront. Speilskap med belysning over servant. Speilskap over vaskemaskin. Glasshulle på vegg over toalett. Dusjhjørne med svingbare dusjdører av herdet glass, dusjbatteri og dusjgarnityr med hånddusj. Ny hånddusj med dusjhodefeste, nytt dusjbatteri, nye speilskap og ny glasshulle i 2020/2021. Opplegg for vaskemaskin. Naturlig ventilering. Avtrekksventil er plassert i øvre del av vegg. Tilluft via spalte ved dørterskel.

KJØKKEN

[Gå til side](#)

Kvik kjøkkeninnredning fra 2020. Glatte hvite fronter, med integrerte håndtak. Benkeplater i laminat. Planlimt oppvaskum med ettgrep blandebatteri. Benkebelysning under overskap. Integrert oppvaskmaskin, stekeovn og induksjonstopp fra Bosch. Det er montert komfyrvakt. Kjøkkenventilator med kullfilter.

TEKNISKE INSTALLASJONER

[Gå til side](#)

Rør-i-rør opplegg. Samlestokker med stoppekraner er plassert bak luke i vegg over toalett. Utenpåliggende rør på bad. Det er montert lekkasjestopper i kjøkkenbenk. Interne og synlig avløpsrør av plast. Felles avløpsrør er synlig bak luke på bad. Friskluftsventil i yttervegg på alle soverom. Spalteventiler i vinduer. Oppvarming med radiatorer. Nye radiatorer inkludert røropplegg i 2025. Sikringssskap med 40A hovedsikringer.

Sikringssskapet er lokalisert i trappeoppgang utenfor leiligheten. Fordelingskurser med jordfeilautomater. Fordelingskurser består av 1 stk. 25A teknisk kurs, 4 stk. 15A kurser og 1 stk. 10A kurs. Boligen er utstyrt med brannslukningsapparat og røykvarslere.

TOMTEFORHOLD

[Gå til side](#)

Arealer

[Gå til side](#)

Forutsetninger og vedlegg

[Gå til side](#)

Lovlighet

[Gå til side](#)

Leilighet

- Det foreligger godkjente og byggemeldte tegninger, men det er avvik fra disse.

Siste byggemeldte tegning tilsendt fra Plan- og bygningsetaten er fra byggesak 20200121, datert 20.02.2020. Plan- og bygningsetaten ga tillatelse til tiltak angående flytting av kjøkken, nytt soverom og nye åpninger i bærevegg den 24.03.2020. Det er ikke utstedt ferdigattest. Endring på rominndeling fra siste byggemeldte tegning består hovedsakelig i at entré er utvidet med en garderobenisje.

Sammendrag av boligens tilstand

Fordeling av tilstandsgrader

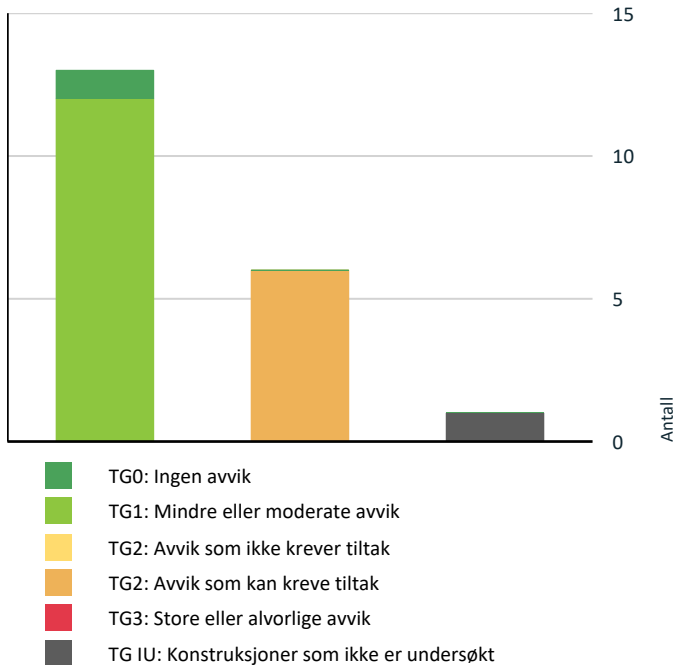

Vil du vite mer om tilstandsgrader? Se side 4.

- ! **Kjøkken > 3. etasje > kjøkken > Avtrekk** [Gå til side](#)
- ! **Våtrom > 3. etasje > bad. > Sluk, membran og tettesjikt** [Gå til side](#)
- ! **Våtrom > 3. etasje > bad. > Servantskap** [Gå til side](#)
- ! **Våtrom > 3. etasje > bad. > Ventilasjon** [Gå til side](#)

Spesielt for dette oppdraget/rapporten

Leiligheten er en del av et borettslag og det er i denne rapporten kun vurdert selve leiligheten innvendig + vinduer, dører og innglasset balkong som disponeres av leiligheten. Alle opplysninger er kontrollert av eier i etterkant ved gjennomlesing av rapporten.

Oppsummering av avvik

Vil du vite mer? Se på rommet eller bygningsdelen senere i rapporten.

Leilighet

! TG IU KONSTRUKSJONER SOM IKKE ER UNDERSØKT

- ! **Våtrom > 3. etasje > bad. > Tilliggende konstruksjoner våtrom** [Gå til side](#)

! TG 2 AVVIK SOM KAN KREVE TILTAK

- ! **Utvendig > Balkonger, terrasser og rom under balkonger** [Gå til side](#)
- ! **Tekniske installasjoner > Vannledninger** [Gå til side](#)

Tilstandsrapport

LEILIGHET

Byggeår

1957

UTVENDIG

TG 1 Vinduer

Beskrivelse

Vinduer på det ene soverommet (tidligere kjøkken) med 2-lags energiglass fra 2011. Øvrige vinduer og balkongdør med 2-lags energiglass fra 2016. Vinduer og balkongdør med normal slitasjegrad, standard og funksjon. Vindusglass er hele og det ble ikke observert punktering. Ved befaringen ble det foretatt kontroll av åpne- og lukkemekanismer på vinduer. Ingen unormale avvik registrert.

Generelt om vedlikehold av vinduer (gjelder også balkongdører): Det anbefales å male vinduer og skifte tetningslister ved behov. Tetningslister må ikke overmales. Vinduer som går tregt justeres. Hengsler og bevegelige deler smøres 1-2 ganger i året.

TG 1 Dører

Beskrivelse

Entrédør fra Swedoor i brannklasse B30 og lydklasse 35 db, med sikkerhetslås og kikkehull. Døren har normal slitasjegrad, standard og funksjon.

TG 2 Balkonger, terrasser og rom under balkonger

Beskrivelse

Innglasset balkong med gulvareal på ca. 7 m². Balkongen ble innglasset i 2020. Balkongdekke i betong. Treheller fra 2020 på gulv. Veggmontert terrassevarmer og dobbel stikkontakt. Treheller er ikke demontert på befaringen og tilstand på betongdekke er ikke kontrollert av takstmannen, da det krever inngrep i konstruksjonen. Tilstandsgrad er satt ut fra vurdering av de bygningsdelene som var tilgjengelige og mulige å bedømme ut fra en visuell befaring samt ut fra alderen.

Generelt om vedlikehold: Balkonger behøver regelmessig vedlikehold i form av rengjøring og overflatebehandling. Balkonginnglassing krever periodisk kontroll. Bevegelige deler bør behandles med egnet smøremiddel iht. leverandørens anbefalinger.

Vurdering av avvik:

- Det er avvik:

Det ble registrert fukt og råte i himling/tak på balkong. Gjelder spesielt i ytre del av høyre hjørne av himling/tak.

Konsekvens/tiltak

- Tiltak:

Eier opplyser at årsaken til skaden ble utbedret i februar 2026 og at skaden blir utbedret i løpet av våren samt at styret har påtatt seg ansvaret med å bekoste dette.



Fukt og råte i himling/tak.

INNSENDIG

Tilstandsrapport

TG 1 Overflater

Beskrivelse

Innvendige overflater, bortsett fra våtrom:

Gulv: Laminatgulv (BerryAlloc) fra 2020.

Vegger: Malte overflater. I 2023 ble det lagt veggfornyer i alle rom, bortsett fra det minste soverommet, og alle veggoverflater ble malt. Mosaikkfliser fra 2020 mellom benkeplater og overskap på kjøkken.

Himlinger: Malte betonghimlinger. Overflater ble malt i 2023.

Normal slitasjegrad.

TG 1 Etasjeskille/gulv mot grunn

Beskrivelse

Betong i etasjeskille.

Leiligheten er iht. standardens regler sjekket for høydeforskjell/skjevhet på gulv i to relevante rom. Det er målt høydeforskjell på 5 mm gjennom hele rommet på det største soverommet og 10 mm i stue. Høydeforskjell i etasjeskille på mellom 0-15 mm gjennom hele rommet gir TG 1. Totalt avvik måles med minst ett punkt ved hver vegg i rommet, samt ett punkt midt på gulvet.

TG 1 Innvendige dører

Beskrivelse

Glatte hvitmaltede innvendige dører fra 2020 til 2 soverom. Originale hvitmaltede innvendige dører til ett soverom og badetrom.

Det er noe slark i dørvriderne på de eldste dørene. For øvrig har dørene normal slitasjegrad, standard og funksjon.

VÅTROM

3. ETASJE > BAD.

Generell

Beskrivelse

Flislagt badetrom som ble oppusset i regi av borettslaget i 2005. Det er ikke fremlagt dokumentasjon på løsninger og utført arbeid. Foruten visuell besiktigelse har undertegnede derfor ikke kjennskap til oppbyggingen av badets konstruksjon med hensyn til løsninger vedrørende blant annet membran/tettesjikt, sluk og vanninstallasjoner. Det forutsettes at bruk av komponenter og tettinger er utført iht. regelverket på rehabiliteringstidspunktet. Levetiden på bad er avhengig av bruk og vedlikehold. Bruk av dusjkabinett gir vesentlig mindre belastning på flislagte områder i dusjsone, og anbefales installert. Dette punktet er ment som informasjon og er ikke et vurderingspunkt i rapporten. Det er derfor ikke satt tilstandsgrad.

3. ETASJE > BAD.

TG 1 Overflater vegger og himling

Beskrivelse

Keramiske fliser på vegger. Malt betonghimling.

3. ETASJE > BAD.

TG 1 Overflater Gulv

Beskrivelse

Keramiske fliser på gulv. Varmekabler som styres med digital effektregulator montert på vegg ved dør. Ny påstøp, gulvvarme og gulvfliser i 2015. Gulvet er sjekket med krysslaser. Gulvet har tilfredsstillende fall til sluk.

Tilstandsrapport

3. ETASJE > BAD.

🚩 TG 2 Sluk, membran og tettesjikt

Beskrivelse

Hovedsluk med klemring for membran. Hovedsluk er plassert foran servantskap. Hjelpesluk i dusjsonen. Membran/slukmansjett er synlig i hovedsluk.

Vurdering av avvik:

- Mer enn halvparten av forventet brukstid er passert på membranløsningen.

Konsekvens/tiltak

- Overvåk tilstanden jevnlig. For å få tilstandsgrad 0 eller 1 må tettesjiktet skiftes ut, men tidspunktet for når dette er nødvendig er vanskelig å si noe om.

Gulvsluk må rengjøres regelmessig for å hindre oppfylling.



Hjelpesluk.

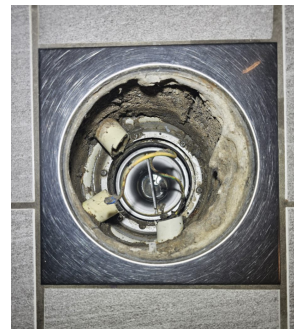

Hovedsluk.

3. ETASJE > BAD.

🚩 TG 1 Sanitærutstyr og innredning

Beskrivelse

Gulvmontert toalett. Servant med servantbatteri. Speilskap med belysning over servant. Speilskap over vaskemaskin. Glasshyll på vegg over toalett. Dusjhjørne med svingbare dusjdører av herdet glass, dusjbatteri og dusjgarnityr med hånddusj. Ny hånddusj med dusjhodfeste, nytt dusjbatteri, nye speilskap og ny glasshyll i 2020/2021. Opplegg for vaskemaskin. Normal slitasjegrad på sanitærutstyr og innredning.

3. ETASJE > BAD.

🚩 TG 2 Servantskap

Beskrivelse

Servantskap med glatt hvit skapfront.

Vurdering av avvik:

- Det er påvist fuktskjolder/svelling i skapinnredning.

Konsekvens/tiltak

- Andre tiltak:

Lokal utbedring eller utskifting må påregnes dersom avviket skal lukkes.

3. ETASJE > BAD.

🚩 TG 2 Ventilasjon

Beskrivelse

Naturlig ventilering. Avtrekksventil er plassert i øvre del av vegg. Tilluft via spalte ved dørterskel.

Vurdering av avvik:

- Rommet har kun naturlig ventilasjon.

Konsekvens/tiltak

- Andre tiltak:

Tilstandsrapport

Borettslaget har bestemmelser som hindrer montering av mekanisk avtrekk fra rommet. Tiltak for å lukke avviket "naturlig avtrekk" kan derfor ikke gjennomføres.

3. ETASJE > BAD.

TGIU Tilliggende konstruksjoner våtrom

Beskrivelse

Hulltaking er ikke foretatt da det ikke er fysisk mulig pga. tilliggende konstruksjoner (murvegger/betongvegger). Det er ikke registrert tegn på unormale fuktverdier på vegger i dusjsonen.

Vurdering av avvik:

- Det er pga bygningsmessige hindringer ikke fysisk mulig å foreta hulltaking i vegg bak våtsone.

Konsekvens/tiltak

- TGIU gitt ut ifra manglende mulighet for hulltaking.

KJØKKEN

3. ETASJE > KJØKKEN

TGI1 Overflater og innredning

Beskrivelse

Kvik kjøkkeninnredning fra 2020. Glatte hvite fronter, med integrerte håndtak. Benkeplater i laminat. Planlimt oppvaskkum med ettgreps blandebatteri. Benkebelysning under overskap. Integrert oppvaskmaskin, stekeovn og induksjonstopp fra Bosch. Det er montert komfyrvakt.

Normal bruksslitasje. Skapdører og skuffer er funksjonstestet og fungerer tilfredsstillende.

Fuktsøk med indikasjoninstrument av typen Protimeter MMS2 i benkeskap under oppvaskkum og på gulv foran kjøl/frys og oppvaskmaskin viste ingen indikasjoner på unormale fuktverdier.

3. ETASJE > KJØKKEN

TGI2 Avtrekk

Beskrivelse

Kjøkkenventilator med kullfilter. Filter i kjøkkenventilatoren bør rengjøres/skiftes regelmessig.

Vurdering av avvik:

- Det er kun kullfilterventilator på kjøkkenet og heller ikke andre forserte/mekaniske avtrekksløsninger fra kokesonen.

Konsekvens/tiltak

- Det er vanskelig å etablere andre løsninger.

Borettslaget har bestemmelser som hindrer å koble til mekanisk avtrekk fra kokesonen.

TEKNISKE INSTALLASJONER

TGI2 Vannledninger

Beskrivelse

Rør-i-rør opplegg. Samlestokker med stoppekraner er plassert bak luke i vegg over toalett. Utenpåliggende rør på baderom er forkrommede kobberør. Det er montert lekkasjestopper i kjøkkenbenk.

Rørføringer og rørenes tilstand kan være vanskelig å gi en fullstendig vurdering av da disse delvis ligger skjult i boligens vegger og konstruksjoner. Alder, lekkasje, fortetting og brudd kan være risikomomenter i et hvert anlegg. Tegn til fortettinger, lekkasje eller brudd ble ikke observert eller opplyst om på befaringsdagen. Tilstandsgrad er satt ut fra vurdering av de bygningsdelene som var tilgjengelige og mulige å bedømme ut fra en visuell befaring samt ut fra alderen. Anlegget har ennå ikke nådd halvparten av forventet levetid. For fullverdig kontroll av vann- og avløpsrør så må dette eventuelt utføres av en autorisert rørlegger.

Vurdering av avvik:

- Rørkursene på rør-i-rør systemet på vannledninger er ikke merket.

Konsekvens/tiltak

Tilstandsrapport

- Rørkurser på rør-i-rør system bør merkes.

TG 1 Avløpsrør

Beskrivelse

Interne og synlig avløpsrør av plast. Felles avløpsrør er synlig bak luke på bad. For øvrig skjulte avløpsrør.

Rørføringer og avløpsrørens tilstand kan være vanskelig å gi en fullstendig vurdering av da disse delvis ligger skjult i konstruksjonen. Alder, lekkasje, fortetting og brudd kan være risikomomenter i et hvert anlegg. Tegn til fortettinger, lekkasje eller brudd ble ikke observert eller opplyst om på befaringdagen. Tilstandsgrad er satt ut fra vurdering av de bygningsdelene som var tilgjengelige og mulige å bedømme ut fra en visuell befaring samt ut fra alderen. Anlegget har ennå ikke nådd halvparten av forventet levetid. Med bakgrunn i ovenstående gis avløpsrør TG 1.

TG 1 Ventilasjon

Beskrivelse

Naturlig ventilasjon. Friskluftstilførsel via veggventiler i yttervegg i alle soverom samt via spalteventiler i vinduer. I tillegg er det én veggventil på det ene soverommet (tidligere kjøkken) som er forblendet på veggens innside. TG1 med bakgrunn i at rommene har tilluft via spalteventiler/veggventiler. Ventilasjonsløsningen i leiligheten er enklere enn det som benyttes i nyere boliger i dag. Balansert ventilasjon gir en høyere og mer energieffektiv luftutveksling.

Det bemerkes at ventilasjon på bad og avtrekk fra kokesonen på kjøkken er vurdert under henholdsvis "ventilasjon" og "avtrekk" under disse bygningsdelene.

TG 1 Vannbåren varme

Beskrivelse

Oppvarming med radiatorer. Nye radiatorer inkludert røropplegg i 2025.

Ingen synlige tegn til lekkasje. Det er ikke opplyst om feil, mangler eller avvik ved anlegget.

Elektrisk anlegg - 1

Dette er en forenklet kontroll begrenset til de spørsmål og undersøkelser som forskrift til avhendingslova (tryggere bolighandel) § 2-18 inneholder. Dette kan ikke sammenlignes med en kontroll utført av offentlig myndighet (Det lokale eltilsyn) eller registrert elektrovirksomhet, og en bygningssakkyndig har verken kompetanse eller lov til å foreta en slik kontroll.

Tilstanden er vurdert ut fra den forenklete og begrensede kontrollen som forskriften inneholder. El-anlegget kan ha feil og mangler som en slik forenklet undersøkelse ikke vil avdekke. Vær derfor oppmerksom på denne risikoen, og søk videre veiledning eller få en fullstendig kontroll utført av registrert elektrovirksomhet.

Beskrivelse

Sikringsskap med 40A hovedsikringer. Sikringsskapet er lokalisert i trappeoppgang utenfor leiligheten. Fordelingskurser med jordfeilautomater. Fordelingskurser består av 1 stk. 25A teknisk kurs, 4 stk. 15A kurser og 1 stk. 10A kurs.

Eier av bolig har selv ansvar for el-anlegg og bør jevnlig sørge for el-kontroll fra godkjent kontrollinstans. Forskrift om elektriske lavspenningsanlegg (FEL), med veiledning sier blant annet følgende: Eier og bruker av anlegget som omfattes av denne forskrift skal sørge for at det blir foretatt nødvendig ettersyn og vedlikehold slik at anlegget til enhver tid tilfredsstiller sikkerhetskravene i kap. 5. I tillegg til vedlikehold på bakgrunn av faresignal eller skade, bør det også foretas regelmessig ettersyn av anlegget f.eks. hvert tiende år i boliger og andre anlegg med tilsvarende grad av risiko. Forsikringsbransjen anbefaler for øvrig at det utføres en brannforebyggende el-kontroll hvert femte år. Det er ikke foretatt el-kontroll eller gjennomført el-tilsyn de senere årene.

I forbindelse med el. arbeider utført etter 01.01.1999, er det pålagt med samsvarserklæringer som skal følge boligen. Det er kun fremlagt samsvarserklæringer vedrørende deler av det elektriske anlegget. Det vil si at øvrig el. anlegg enten er fra før 1999, eller mangler samsvarserklæringer. Med bakgrunn i ovenstående anbefales det en utvidet el-kontroll.

1. Foreligger det eltilsynsrapport de siste 5 år, og det er ikke foretatt arbeid på anlegget etter denne, utenom retting av eventuelle avvik i eltilsynsrapport (dvs en el-tilsynsrapport uten avvik)?

Nei

Spørsmål til eier

2. Når ble det elektriske anlegget installert eller sist gang totalt rehabilitert (årstall)? Med totalt rehabilitert menes fullstendig utskiftet anlegg fra inntakssikring og videre.

Tilstandsrapport

Ukjent.

3. Er alle elektriske arbeider/anlegg i boligen utført av en registrert elektroinstallasjonsvirksomhet?

Ukjent

4. Er det elektriske anlegget utført eller er det foretatt tilleggsarbeider på det elektriske anlegget etter 1.1.1999?

Ja

Det er fremlagt følgende samsvarserklæringer:

- Samsvarserklæring fra Torpa El-installasjon AS, datert 07.05.2020: Ny installasjon kjøkken, innmat tavle, installasjon soverom 1 og 2, utestikk.
- Samsvarserklæring fra Torpa El-installasjon AS, datert 16.12.2022: Kontroll og bytte defekt vk-reg.
- Samsvarserklæring fra Kesco Installasjon AS datert 04.04.2024. Arbeidsbeskrivelse: Div. omlegging av kabler/stikk. Dimmer i stue. Montere stikk sov.

5. Foreligger det kontrollrapport fra offentlig myndighet – Det Lokale Eltilsyn (DLE) eller eventuelt andre tilsvarende kontrollinstanser med avvik som ikke er utbedret eller kontrollen er over 5 år?

Nei

6. Forekommer det ofte at sikringene løses ut?

Nei

7. Har det vært brann, branntilløp eller varmgang (for eksempel termiske skader på deksler, kontaktpunkter eller lignende) i boligens elektriske anlegg?

Nei

Generelt om anlegget

8. Er det tegn til at det har vært termiske skader (tegn på varmgang) på kabler, brytere, downlights, stikkontakter og elektrisk utstyr? Sjekk samtidig tilstanden på elektrisk tilkobling av varmtvannsbereder, jamfør eget punkt under varmtvannstank

Nei

9. Er der synlig defekter på kabler eller er disse ikke tilstrekkelig festet?

Nei

Inntak og sikringsskap

10. Er det tegn på at kabelinnføringer og hull i inntak og sikringsskap ikke er tette, så langt dette er mulig å sjekke uten å fjerne kapslinger?

Nei

11. Finnes det kursfortegnelse, og er den i samsvar med antall sikringer?

Ja

Branntekniske forhold

Dette er en forenklet kontroll begrenset til de spørsmål som fremkommer under. Tilstandsgraden er basert på retningslinjer til disse spørsmålene i bransjestandarden NS3600. Dette kan ikke sammenlignes med en fullstendig kontroll av branntekniske forhold av offentlig myndighet, eller en vurdering av boligens branntekniske forhold eller prosjektering fra en rådgiver med spesialkompetanse. En bygnings sakkyndig har verken kompetanse til å gi slik veiledning eller lov til å foreta en slik kontroll.

Tilstandsgraden er vurdert ut fra den forenklede og begrensede kontrollen. Det kan være feil og mangler om branntekniske forhold som en slik forenklet undersøkelse ikke vil avdekke. Vær derfor oppmerksom på denne risikoen, og søk videre veiledning eller rådgivning.

Beskrivelse

Boligen er utstyrt med brannslukningsapparat og røykvarslere. Røykvarsler i entré og stue.

1. Er det mangler for brannslukningsutstyr i boligen iht. forskriftskrav på søknadstidspunktet, men minst Byggeforskrift 1985?

Nei

2. Er det skader på brannslukkingsutstyr eller er apparatet eldre enn 10 år?

Nei

Brannslukningsapparatet er fra 2024. Det er ikke synlige skader. Pilen på trykkmåleren står på grønt.

3. Er det mangler på røykvarsler i boligen iht. forskriftskrav på søknadstidspunktet, men minst Byggeforskrift 1985?

Nei

4. Er det skader på røykvarslere?

Tilstandsrapport

Nei

Det er ikke synlige skader på røykvarslere. Røykvarslere er ikke demontert eller funksjonstestet på befaringen.

Arealer, byggetegninger og brannceller

Standard gjeldende fra 01.01.2024

Arealmålinger og arealoppsett er basert på Norsk standard 3940:2023 Areal- og volum-beregninger av bygninger. Arealet gjelder for tidspunktet da boligen ble målt

Hva er måleverdig areal?

Arealet i rommet må ha minst 1,90 m fri høyde over gulvet og minst bredde på 0,60 m. Et loft med skråtak vil for eksempel bare få registrert målbart areal der høyden er minst 1,90 m og bredden minst 0,60 m. Rommet må ha dør eller luke, og gangbart gulv.

Hva er bruksareal?

$$\text{BRA} = \text{BRA-i} + \text{BRA-e} + \text{BRA-b}$$

Bruksarealet for bygningen er bruttoarealet minus arealet som optas av yttervegger.



Carport og/eller garasjeplass i felles garasjeanlegg er ikke måleverdig areal

Internt bruksareal (BRA-i)	Arealet innenfor boenheten(e)
Eksternt bruksareal (BRA-e)	Arealet av alle rom utenfor boenheten(e) og som tilhører denne, slik som for eksempel boden
Innglasert balkong mv (BRA-b)	Arealet av innglasert balkong, veranda eller altan når denne er tilknyttet boenheten(e)
Terrasse- og balkongareal (TBA)	Arealet av terrasser, åpne balkonger og åpen altan tilknyttet boenheten(e)

Gulvareal (GUA) Er sum av BRA (bruksareal) og ALH (areal med lav takhøyde).
Areal med lav takhøyde (ALH) er ikke måleverdig areal, som skyldes skråtak og lav himlingshøyde.

GUA kan opplyses i markedsføring der det er aktuelt for den konkrete boligen og kun sammen med BRA-i, for eksempel der gulvflaten har en verdi og har funksjon ved møblering og bruk av rommene. Ikke innredet areal som kaldloft, måles og oppgis normalt ikke.

Arealet kan ikke alltid fastsettes nøyaktig

Areal kan være komplisert eller umulig å måle opp nøyaktig fordi det er vanskelig å fastslå tykkelsen på innervegger, skjevheter i og utforming av bygningskonstruksjoner som karnapp, buer og vinkler som ikke er rette, åpne rom over flere etasjer og så videre.

Eiendommens markedsverdi kan ikke baseres på en matematisk beregning basert på antall kvadratmeter opplyst i rapporten. Opplysninger om areal kan altså ikke alene benyttes for å beregne eiendommens verdi.

Den bygningsfaglige kan avdekke eventuelle bruksendringer og avvik i branncelleinndeling

Den bygningsfaglige ser på byggetegninger hvis de er tilgjengelige og dette er en del av oppdraget, og vurderer bruken av boligen opp mot tegningene. Hvis den bygningsfaglige avdekker at en bolig ikke ser ut til å være delt opp i brannceller etter kravene i byggeteknisk forskrift på befaringstidspunktet, skal det opplyses om dette.

Reglene om bruksendring og brannceller kan være kompliserte. Søk videre faglige råd om rapporten ikke gir deg svar. Den bygningsfaglige kan ikke vurdere og svare på alle spørsmål, og kan heller ikke vite om kommunen kan gi unntak for kravene som gjelder. [Vil du vite mer?](#)

Om brannceller

En branncelle er hele eller avgrensede deler av en bygning hvor en brann fritt kan utvikle seg uten at den kan spre seg til andre bygninger eller andre deler av bygningen i løpet av en fastsatt tid.

Om bruksendring

Bruksendring er å endre bruken av et rom fra en tillatt bruk til en annen. Dette kan kreve søknad og tillatelse, for eksempel hvis du endrer et rom fra bod til soverom eller arbeidsrom, eller hvis du endrer en bolig til to separate boliger.

Rom for varig opphold har krav til takhøyde, romstørrelse, rømningsvei og lysforhold som må være oppfylt. Du kan søke kommunen om unntak for kravene, men kan ikke regne med å få unntak for krav som går på helse og sikkerhet, for eksempel krav til rømningsvei.

Bruksendring som krever godkjenning, og som ikke er søkt bruksendret, er ulovlig. Kommunen kan etter plan- og bygningsloven kapittel 32 forfølge overtredelser. Kommunen kan pålegge deg å avslutte den ulovlige bruken, eventuelt å rette eller tilbakeføre rommet til godkjent bruk.

Leilighet

Etasje	Bruksareal BRA m ²			SUM	Terrasse- og balkongareal (TBA)
	Internt bruksareal (BRA-i)	Eksternt bruksareal (BRA-e)	Innglasset balkong (BRA-b)		
3. etasje	67		9	76	
Loft		7		7	
Kjeller		10		10	
SUM	67	17	9		
SUM BRA	93				

Romfordeling

Etasje	Internt bruksareal (BRA-i)	Eksternt bruksareal (BRA-e)	Innglasset balkong (BRA-b)
3. etasje	Entré, stue, kjøkken, 3 soverom, bad.		Innglasset balkong.
Loft		Loftsbod.	
Kjeller		Kjellerbod.	

Kommentar

Takhøyde i stue er målt til 2,53 m.

Innglasset balkong med gulvareal på ca. 7 m². Ifølge retningslinjer for arealmåling er arealet av vegg mellom innglasset balkong og stue medregnet i balkongens areal. Inkludert vegg mot stue er arealet ca. 9 m².

Leiligheten disponerer loftsbod med gulvareal på ca. 12,5 m². Kun 7 m² er måleverdig grunnet skråtak med lav takhøyde mot yttervegg. Leiligheten disponerer kjellerbod på ca. 10 m². Bodene er merket med nr. 456.

Generelt: Boder som ligger utenfor boenheten, og som eier har påvist og/eller opplyst at tilhører boenheten, er oppmålt og inkludert i BRA-e. Areal utenfor boenheten kan omdisponeres av borettslaget og dette kan påvirke boligens BRA-e. Alle arealer er iht. gjeldende regelverk avrundet til nærmeste hele m².

Lovlighet

Byggetegninger

Det foreligger godkjente og byggemeldte tegninger, men det er avvik fra disse.

Kommentar: Siste byggemeldte tegning tilsendt fra Plan- og bygningsetaten er fra byggesak 20200121, datert 20.02.2020. Plan- og bygningsetaten ga tillatelse til tiltak angående flytting av kjøkken, nytt soverom og nye åpninger i bærevegg den 24.03.2020. Det er ikke utstedt ferdigattest. Endring på rominndeling fra siste byggemeldte tegning består hovedsakelig i at entré er utvidet med en garderobenisje.

Brannceller

Er det påvist synlige tegn på avvik i branncelleinndeling ut ifra dagens byggeteknisk forskrift?

Ja Nei

Nyere håndverkstjenester

Er det ifølge eier utført håndverkstjenester på boligen siste 5 år?

Ja Nei

Kommentar: Arbeid utført i 2020 (iht. opplysninger fra forrige eier):

- Tettet 2 døråpninger. Utført av R3.
- Montert nytt kjøkken. Utført av Kvik.
- Elektroarbeider på kjøkken, soverom, sikringssskap samt ny effektregulator til varmekabel. Utført av Torpa EI-installasjon AS.
- Lagd 2 nye dører i bærevegg. Utført av HBB Bygg og Elite prosjekt.
- Rørleggerarbeid i forbindelse med nytt kjøkken. Utført av Malak Rørservice AS
- Innglassing av balkong. Utført av Høidahl's Byggprodukter.

Arbeid utført i 2022:

- Kontroll og bytte defekt vk-reg. Utført av Torpa EI-installasjon AS.

Arbeid utført i 2024:

- Div. omlegging av kabler/stikk. Dimmer i stue. Montere stikk sov. Utført av Kesco Installasjon AS.

Kommentar: Vedrørende brann tekniske forhold: Det er ikke vurdert om brannsikringsnivået tilfredsstillende iht. Brannforebyggende forskrift med krav om oppgradering til sikkerhetsnivå iht. byggeforskrift av 1985. Leiligheten har

rømning kun via hovedtrapp. Som alternativ rømningsvei må eventuelt brann- og redningsetatens høyderedskaper/stigebil benyttes. Om det er tilstrekkelig tilrettelagt for alternativ rømningsvei via brann- og redningsetatens høyderedskaper/stigebil, er ikke videre vurdert av takstmannen.

Befarings - og eiendomsopplysninger

Befaring

Dato	Til stede	Rolle
17.10.2025	Torgeir Lien	Takstingeniør
	Eirik Sjøholt	Kunde

Matrikkeldata

Kommune	gnr.	bnr.	fnr.	snr.	Areal	Kilde	Eieforhold
301 OSLO	237	19		0	34071.3 m ²	BEREGNET AREAL (Ambita)	Eiet

Adresse

Etterstadsletta 91 A

Hjemmelshaver

Borettslaget Etterstad Vest

Andelsobjekt

Boligselskap	Org.nr.	Leil. nr.	Forretningsfører	Eier av adkomstdokumenter
456/Borettslaget Etterstad Vest	950158794	456	OBOS Eiendomsforvaltning AS Tlf: 22 86 55 00	Sjøholt Astrid, Sjøholt Eirik

Innskudd, pålydende mm

Andelsnummer

247

Eiendomsopplysninger

Adkomstvei

Eiendommen har adkomst via offentlig vei eller gate.

Tilknytning vann

Eiendommen er tilknyttet offentlig vannforsyning via private stikkledninger.

Tilknytning avløp

Eiendommen er tilknyttet offentlig avløpsnett via private stikkledninger.

Bebyggelsen

Boligblokk over 4 etasjer + kjeller og loft.

Grunnmur i betong. Støpt kjellergulv.

Bærende konstruksjoner hovedsakelig i betong/murkonstruksjon.

Yttervegger er teglsteinsforblendet. Liggende panel ved balkonger.

Saltak i treverk, teknet med takstein. Renner, nedløp og beslag i stål.

Malt trappeoppgang med trapper i betong/terrazzo. Rekkverk i stål.

Det er 5 fellesvaskerier i borettslaget.

Borettslaget består av 256 leiligheter fordelt på 13 bygninger.

Borettslagets hjemmeside: www.etterstadvest.no

For utfyllende informasjon om borettslaget anbefales det å sette seg inn i borettslagets vedtekter, regnskap, årsberetning, budsjett, husordensregler, vedlikeholdshistorikk, vedlikeholdsplan samt informasjon på borettslagets hjemmeside.

Forsikring

Selskap

Gjensidige Forsikring ASA

Avtalenr

86500575

Type

Forsikringssum

Årlig premie

Kommentar

Felles forsikring for bygningsmassen i borettslaget. Eier må selv tegne innboforsikring.

Kilder og vedlegg

Dokumenter

Beskrivelse	Dato	Kommentar	Status	Sider	Vedlagt
Egenerklæring	14.10.2025		Gjennomgått	5	Nei

Revisjoner

Versjon	Ny versjon	Kommentar
1	27.04.2026	

For gyldighet på rapporten se forside

Tilstandsrapportens avgrensninger

STRUKTUR • REFERANSENIVÅ • TILSTANDSGRADER

• Rapporten er basert på innholdskrav i Forskrift til avhendingslova (tryggere bolighandel). Formålet er å gi en tilstandsanalyse til bruk for den som bestiller og/eller i et salg til forbruker, og ikke for andre tredjeparter. Rapportens struktur, metode og begrepsbruk følger i hovedsak Norsk Standard NS 3600:2018 (Teknisk tilstandsanalyse ved omsetning av bolig), samt Takstbransjens retningslinjer for arealmåling når det gjelder fordeling mellom P-areal og S-areal.

• Tilbakeholdt eller uriktig informasjon som har betydning for vurderingen, er ikke bygningssakkyndiges ansvar. Rapporten beskriver avvik, altså en tilstand som er dårligere enn referansenivået. Rapporten framhever normalt ikke positive sider ved boligen ut over det som fremgår av tilstandsgradene.

• Tilstanden angis i rapporten og gir uttrykk for en gitt forventet tilstand blant annet vurdert ut fra alder og normal bruk slik:

i) **Tilstandsgrad 0, TG0:** Ingen avvik eller skader. I tillegg må bygningsdelen være tilnærmet ny, mindre enn 5 år, og det foreligger dokumentasjon på faglig god utførelse.

ii) **Tilstandsgrad 1, TG1:** Mindre avvik. Normal slitasje. Strakstiltak ikke nødvendig. TG1 kan gis når bygningsdelen er tilnærmet ny og det ikke foreligger dokumentasjon på faglig god utførelse.

iii) **Tilstandsgrad 2, TG2:** Vesentlige avvik, og mindre avvik som etter NS 3600 gir TG 2, men som ikke nødvendigvis krever umiddelbare tiltak. I denne rapporten kan TG2 i Rapportsammendrag være inndelt i TG2 som krever tiltak og de som ikke krever umiddelbare tiltak. Konstruksjonen har normalt enten feil utførelse, en skade eller symptomer på skade, sterk slitasje eller nedsatt funksjon. Vedlikehold eller tiltak trengs i nær fremtid, det er grunn til å varsle fare for skader på grunn av alder eller overvåke spesielt på grunn av fare for større skade eller følgeskade. For skjulte konstruksjoner vil alder i seg selv være et symptom som kan gi TG2. For synlige konstruksjoner kan alder sammen med andre symptomer og momenter gi TG2. Avvik under TG2 kan gis sjablongmessig anslag.

iv) **Tilstandsgrad 3, TG3:** Store eller alvorlige avvik. Kraftige symptomer på forhold som man må regne med trenger utbedring straks eller innen kort tid. Påvist funksjonssvikt eller sammenbrudd. Avvik under TG3 skal gis sjablongmessig anslag.

v) **Tilstandsgrad TGiu:** Ikke undersøkt/ikke tilgjengelig for undersøkelse.

• Ved TG0 og TG1 gis normalt ingen begrunnelse, da dette kun viser normal slitasje eller mindre avvik slik som feil eller skader. Ved TG2 og TG3 må bruker av rapporten vurdere om tiltak er nødvendige og lønnsomme. Utbedringskostnadene i rapporten er sjablongmessige anslag basert på observerte forhold, som feil, skader eller uregelmessigheter, og foreslåtte tiltak. Anslagene angis i intervaller, er veiledende og basert på generelle erfaringstall, og må ikke forveksles med pristilbud fra håndverkere eller entreprenører. Faktiske kostnader kan variere betydelig avhengig av valg av utførelse, materialpriser og markedsforhold. For nøyaktig vurdering anbefales ytterligere undersøkelser og flere pristilbud fra kvalifiserte fagfolk. Anslagene gir kun et overordnet bilde og er ikke bindende. Skjulte feil eller avvik, eller forhold som ikke er avdekket, kan medføre ekstra kostnader. Verken bygningssakkyndig eller rapportens utsteder kan holdes ansvarlig for forskjeller mellom anslag og faktiske kostnader.

PRESISERINGER

• Avvik vurderes ut fra tekniske forskrifter på søknadstidspunktet for bygget. Noen bygningsdeler vurderes etter gjeldende teknisk forskrift på befaringstidspunktet. Dette gjelder blant annet:

i) sluk, tettesjikt og fall på bad og vaskerom (våtrom)

ii) Forhold rundt brann, rømming, sikkerhet, for eksempel rekkverkshøyder/åpninger, ulovlige bruksendringer, brannceller mv.

• For skjulte konstruksjoner slik som vann og avløp uten dokumentasjon, er kvalitet og alder vurdert.

• Fastmonterte installasjoner, for eksempel innfelt belysning (downlights), demonteres ikke for å sjekke dampsperrer bak. Dette av hensyn til bygningssakkyndiges kompetanse og risikoen for skade.

• Kontroll av fukt i konstruksjonen ved hulltaking i bad og vaskerom (våtrom), rom under terreng (kjelleretasje, underetasje og sokkeletasje) eller andre bygningsdeler skjer etter eiers aksept. Hulltaking av våtrom og rom under terreng kan unntaksvis unnlates, se Forskrift til Avhendingsloven.

• Kontroll av romfunksjoner for P-ROM utføres kun når det ikke foreligger godkjente og byggemeldte tegninger, eller når tegninger ikke stemmer med dagens bruk.

• Bygningssakkyndig gir en forenklet vurdering av branntekniske forhold og elektriske installasjoner i boligen dersom det er mer enn fem år siden sist boligen hadde el-tilsyn. Bygningssakkyndig kan anbefale å konsultere offentlige myndigheter eller kvalifisert elektrofaglig fagperson ved behov for grundigere undersøkelser.

TILLEGGSUNDERSØKELSER

Etter avtale kan tilstandsanalysen utvides til også å omfatte tilleggsundersøkelser utover minimumskravet i forskriften.

BEFARINGEN

Rapporten gir en vurdering av byggverk og bygningsdeler som bygningssakkyndig har observert, og som fremkommer av Forskrift til avhendingsloven. Rapporten er likevel ingen garanti for at det ikke kan finnes skjulte feil, skader og mangler. NS 3600:2018 (Teknisk tilstandsanalyse ved omsetning av bolig) har undersøkelsesnivå fra 1 til 3, der undersøkelsesnivå 1 er det laveste og baseres på visuell observasjon. Rapporten baseres på undersøkelsesnivå 1 med få unntak (våtrom og rom under terreng). I praksis betyr dette at gjennomføringen av befaringen begrenses som følger:

• Det utføres kun visuelle observasjoner på tilgjengelige flater uten fysiske inngrep (f.eks. riving).

• Flater som er skjult av snø eller på annen måte ikke er tilgjengelig eller skjult, blir ikke kontrollert. Det foretas ikke funksjonsprøving av bygningsdeler, som isolasjon, piper, ventilasjon, el. anlegg, osv.

• Det gis ingen vurdering av boligens tilbehør, hvite- og brunevarer og annet inventar. Dette gjelder også integrert tilbehør.

• Inspisering av yttertak er basert på det som er synlig, normalt på innsiden fra loftet og utvendig fra stige/bakkenivå. Befaring av tak må være sikkerhetsmessig forsvarlig for å kunne gjennomføres.

• Stikkprøvetakninger er utvalgt tilfeldig og kan innebære kontroll under overflaten med spiss redskap eller lignende.

Tilstandsrapportens avgrensninger

UTTRYKK OG DEFINISJONER

- **Tilstand:** Byggverkets eller bygningsdelens tekniske, funksjonelle eller estetiske status på et gitt tidspunkt.
- **Symptom:** Observerbart forhold som gir indikasjon på hvilken tilstand et byggverk eller en bygningsdel befinner seg i. Benyttes ved beskrivelse av avvik.
- **Skadegjørere:** Zoologiske eller biologiske skadegjørere, i hovedsak råte, sopp og skadedyr.
- **Fuktsøk:** Overflatesøk med egnet søkeutstyr (fuktindikator) eller visuelle observasjoner.
- **Fuktmåling:** Måling av fuktinnhold i materiale eller i bakenforliggende konstruksjon ved bruk av egnet måleutstyr (blant annet hammerelektrode og pigger).
- **Utvidet fuktsøk (hulltaking):** Boring av hull for inspeksjon og fuktmåling i risikoutsatte konstruksjoner, primært i tilstøtende vegger til bad, utforede kjellervegger og eventuelt i oppforede kjellergulv.
- **Normal slitasje:** Forventet nedsliting av materiale i overflaten som er basert på enkle visuelle observasjoner. Kan vurderes sammen med bygningsdelens alder.
- **Forventet gjenværende brukstid:** Anslått tid et byggverk eller en del av et byggverk fortsatt vil være tjenlig for sitt formål (NS3600, Termer og definisjoner punkt 3.9)

AREALBEREGNING FOR BOENHETER

- Areal fastsettes etter Forskrift til avhendingsloven og Norsk Standard 3940 Areal- og volum-beregninger av bygninger fra 2023.
- Areal oppgis i hele kvadratmeter i rapporten, og gjelder for det tidspunkt oppmålingen fant sted.
- **Bruksareal (BRA)** er det måleverdige arealet som er innenfor omsluttete vegger målt i gulvhøyde (bruttoareal minus arealet som opptas av yttervegger). I tillegg til gulvhøyde gjelder regler om fri bredde for at arealet skal være måleverdig, med betydning for BRA av for eksempel loft med skråtak. BRA består av internt bruksareal (BRA-i), eksternt bruksareal (BRA-e) og innglasset balkong mv (BRA-b). Terrasse- og balkongareal (TBA) opplyses der tilstandsrapporten skal benyttes i boligomsetningen og der det er aktuelt. I tillegg kan gulvareal (GUA) og areal med lav takhøyde (ALH) opplyses sammen med BRA der det er aktuelt og en del av oppdraget. Rom skal ha atkomst og gangbart gulv for å kunne regnes som BRA/måleverdig areal.
- Arealet måles og oppgis dersom arealet oppfyller krav til måleverdighet, slik som at arealet må ha minst en bredde på 0,6m og minst en høyde på 1,9 m osv. Et rom kan være i strid med teknisk forskrift og mangle godkjenning hos kommunen for den aktuelle bruken, uten at dette får betydning for om arealet måles og oppgis i tilstandsrapporten. Når arealet måles tas det ikke hensyn til om arealet er lovlig oppført eller om bruken er lovlig, bruksendringer, lysforhold eller andre sikkerhetsmangler.
- Eiendommens markedsverdi kan ikke baseres på en rent matematisk beregning i forhold til antall kvadratmeter opplyst i rapporten. Opplysninger om areal kan altså ikke alene benyttes for beregning av

eiendommens verdi.

- Rom som ligger utenfor boenheter, men som eier har påvist og/eller opplyst at tilhører boenheter, er oppmålt og inkludert i BRA-e. Det er ikke fremvist dokumentasjon på at rommet tilhører boenheter, med mindre dette er angitt særskilt. Rom utenfor boenheter kan omdisponeres av borettslaget/sameiet og dette kan påvirke boligens BRA. Vær oppmerksom på at NS 3940:2023 og eierseksjonsloven har ulik definisjon av fellesareal. Ved arealmåling gjelder NS 3940:2023 som definerer fellesareal slik: "Delen av bygning som brukes av to eller flere bruksenheter eller til bygningens forvaltning, drift eller vedlikehold.
- I en overgangsperiode skal rapporter som benyttes i boligomsetningen eller dersom det er en del av oppdraget også opplyse om fordelingen mellom P-ROM og S-ROM med utgangspunkt i definisjonene som fremkommer av veiledningen til Norsk Standard 3940 Areal- og volum-beregninger av bygninger fra 2012. Fordelingen mellom P-ROM og S-ROM er basert på veiledningen og bygningssakkyndiges eget skjønn. P-ROM er måleverdige rom som benyttes til kort eller langt opphold. S-ROM er måleverdige rom som benyttes til lagring, og tekniske rom. Bruken av et rom på befaringstidspunktet har betydning for om rommet defineres som P-ROM eller S-ROM. Dette betyr at rommet både kan være i strid med teknisk forskrift og mangle godkjenning i kommunen for den aktuelle bruken, uten at dette vil få betydning for valg av arealkategori.
- Se øvrig informasjon om areal i rapporten, Norsk Standard 3940 (2012 og 2023) og veiledningen til disse.

PERSONVERN

iVerdi AS, bygningssakkyndig og takstforetaket behandler personopplysninger som bygningssakkyndig trenger for å kunne utarbeide rapporten. Personvernerklæring med informasjon om bruk av personopplysninger og dine rettigheter finner du her [Personvernerklæring - iVerdi](#)

DELING AV PERSONOPPLYSNINGER FOR TRYGGERE BOLIGHANDEL OG MULIG RESERVASJON

Norsk takst og deres samarbeidspartnere benytter personopplysninger fra rapporten for analyse- og statistikkformål, samt utvikling og drift av produkter og tjenester for takstbransjen og andre aktører i boligomsetningen. Les mer om dette og hvordan du kan reservere deg på <https://www.norsktakst.no/norsk/om-norsk-takst/personvernerklæring/reservasjon/>

Vendu lager en boliganalyse basert på opplysninger fra rapporten. Les mer om dette og hvordan du kan reservere deg her: <https://samtykke.vendu.no/DR4488>

KLAGEORDNING FOR FORBRUKERE

Er du som forbruker misfornøyd med bygningssakkyndiges arbeid eller opptreden ved taksering av bolig eller fritidshus, se www.takstklagenemnd.no for mer informasjon