



aktiv.

Velkommen til Aktiv Eiendomsmegling

Vi ble etablert i 1985 og er en av Norges største eiendomsmeglerkjeder, målt i antall formidlinger. Aktiv Eiendomsmegling tilbyr tjenester innen salg og kjøp av bolig og fritidseiendom, prosjektmegling og næringsmegling. Vi får frem det beste i en bolig slik at den blir viktig for de riktige kjøperne.

Aktiv - tar deg videre.

aktiv.
Tar deg videre

Robsvegen 7, 4484 ØYESTRANDA

**Øyesletta - Stor enebolig med
dobbel garasje, enkel garasje og
carport. Flott eiendom!**



PLANTEGNINGENE ER IKKE MÅLBARE OG NOE AVVIK KAN FOREKOMME.

Her kommer det bildetekst
Denne kan komme på to linjer





Eiendomsmegler MNEF

Bjørn Skjæveland

Mobil 957 97 331

E-post bjorn.skjaveland@aktiv.no

Aktiv Sørlandet

Fiboveien 2 A, 4580 Lyngdal. TLF. 38 33 00 99

Nøkkelinformasjon

Prisant.: Kr 2 900 000,-
Omkostn.: Kr 91 640,-
Total ink omk.: Kr 2 991 640,-
Selger: Tina Haugen
Tore Haugen

Salgsobjekt: Enebolig
Eierform: Eiet
Byggeår: 1966/1990
BRA-i/BRA Total: 206/261 m²
Tomtstr.: 1051 m²
Soverom: 4
Antall rom: 7
Gnr./bnr. Gnr. 114, bnr. 99

Oppdragsnr.: 1408240099

Stor enebolig med dobbel garasje, enkel garasje og carport. Flott eiendom!

Vi har en stor flott enebolig m/masse garasje plass i Robsvegen/
Øyesletta.

En mindre del av boligen (ca 60m²) er opprinnelig fra 1966, men ble
totalt ombygd og påbygd i 1990. Siden den gang er boligen godt
vedlikeholdt, og det ene badet ble pusset opp i 2009.

1.etg: Vindfang, ganger, bad/ wc, 4 soverom, stue. tv-stue, kjøkken,
matbod/ kjølerom og bad/ wc.
Kjeller: Kjellerstue og boder.

Eiendommen er på 1 051 kvm og er pent opparbeidet. Her er asfaltert
gårdsrom og belegningsstein inn til bakgården. I bakgården er det en
lun platting, carport og en frittstående garasje. Ved inngangspartiet er
det hage med beplantning, en overbygd veranda og en dobbel
garasje.

Eiendommen ligger like ved et etablert boligfelt, men ser samtidig ut
over jordene på Øyesletta og ut mot Fedafjorden. Gode solforhold.
Velkommen



Innhold

Velkommen	4
Plantegninger	28
Om eiendommen	32
Tilstandsrapport	44
Egenerklæring	71
Forbrukerinformasjon	99
Budskjema	102











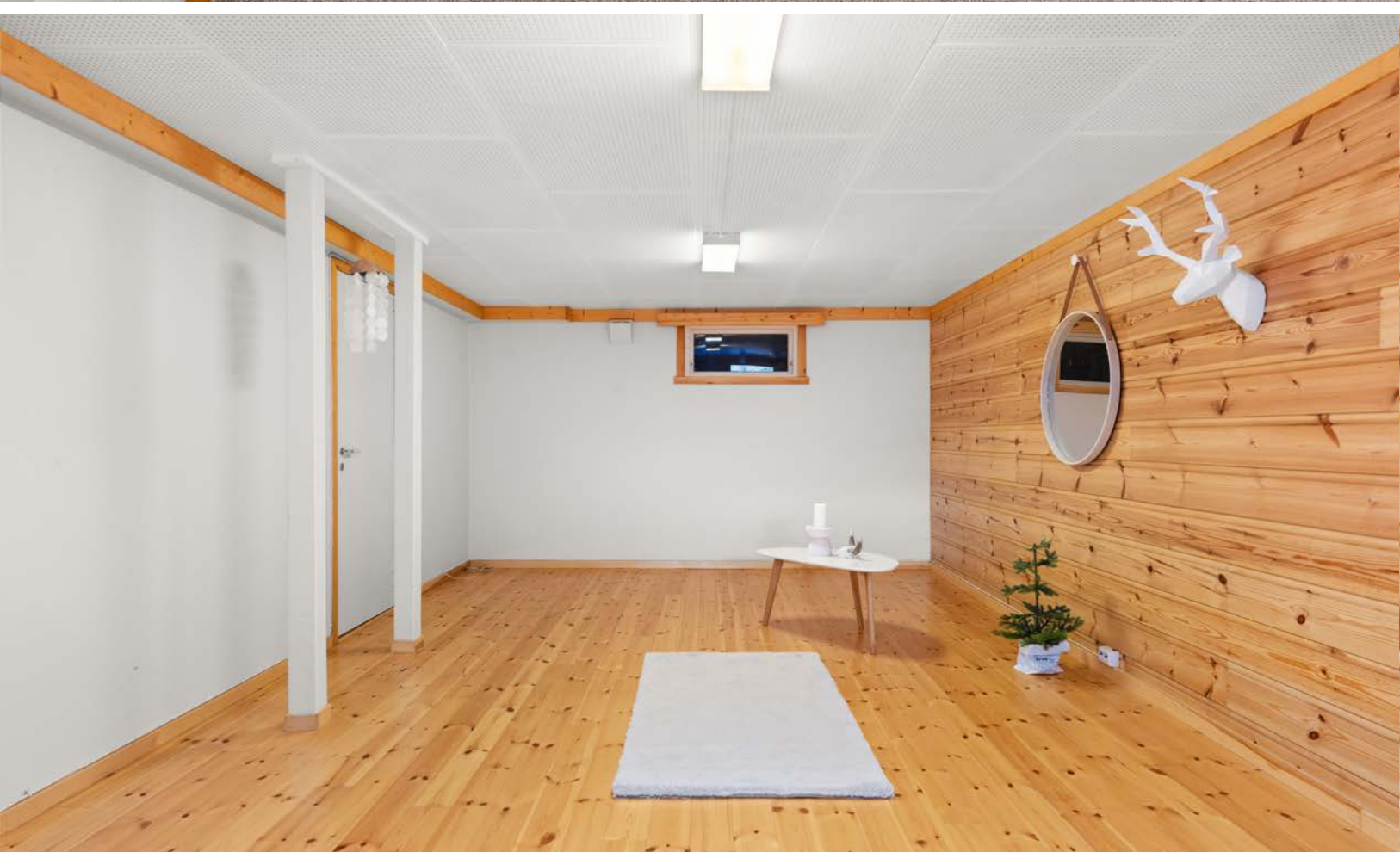







Boligen ligger i tilknytning til et veletablert boligfelt på Øye.



Velholdt eiendom på 1 051 kvm



Flott beliggenhet midt på Øyesletta!

Plantegning

1. etasje



PLANTEGNINGENE ER IKKE MÅLBARE OG NOE AVVIK KAN FOREKOMME.

Plantegningen er ikke i målestokk og noe avvik kan forekomme.
Megler/selger tar ikke ansvar for evt. feil.

U. etasje

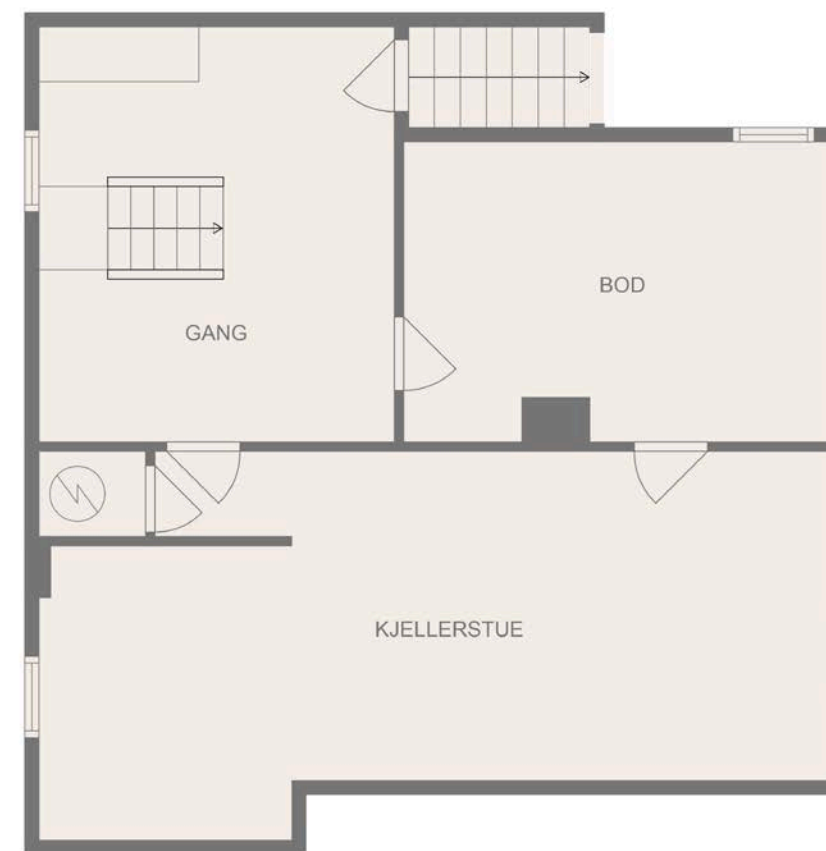

PLANTEGNINGENE ER IKKE MÅLBARE OG NOE AVVIK KAN FOREKOMME.

Plantegningen er ikke i målestokk og noe avvik kan forekomme.
Megler/selger tar ikke ansvar for evt. feil.



Et hjem er mer verdt enn et hus, og et hus er mer enn bare vegger.

Det er et sted for å skape gode minner preget av trivsel, omsorg og trygghet.

For oss som jobber med folks hjem hver eneste dag, er det naturlig å engasjere oss sammen med SOS-barnebyer for å gi flere barn et trygt og godt hjem.

For hvert hjem vi formidler, gir vi derfor 100 kroner til SOS-barnebyers arbeid.

aktiv. +  **SOS
BARNEBYER**

Om eiendommen

Om boligen

Areal

BRA - i: 206 m²

BRA - e: 55 m²

BRA totalt: 261 m²

Enebolig

Bruksareal fordelt på etasje

Kjeller

BRA-i: 63 m² Bod, kjellerstue og lagerrom

1. etasje

BRA-i: 143 m² Vindfang, ganger, stue, tv-stue,

kjøkken, bad/ vaskerom, bad, 3 soverom og kjølerom

BRA-e: 33 m² Garasje Dobbel

Garasje

Bruksareal fordelt på etasje

1. etasje

BRA-e: 22 m² Garasje enkel

Tomtetype

Eiet

Tomtestørrelse

1051 m²

Tomtebeskrivelse

Eiendommen er gjennomført og er pen t opparbeidet.

Foran den doble garasjen er det asfaltert gårdsrom og belegningsstein ved inngangspartiet. Her er også noe plen med vintergrønne planter i font. Det er en kjørevei med belegningsstein til en frittstående garasje og en asfaltert bakgård. I bakgården er det en lun og usjenert terrasse samt carport. I front av boligen er det en overbygd veranda med flott utsikt utover Øyesletta.

Eiendommen har gode solforhold.

Beliggenhet

Eiendommen har en flott beliggenhet, midt på Øye. Boligen ligger rett ved et veletablert boligfelt, men har også en landlig følelse der man ser utover jordene på Øyesletta.

Herfra er det ca. 4 km til Liknes sentrum

Adkomst

Fra Liknes sentrum, kjør retnig Øye på Øyesletta 465. Ta inn til venstre på Robsveien som blir på motsatt side av gamle Øye skole. Eiendommen ligger på høyre side.

Se skilting fra Aktiv eiendomsmegling.

Bebyggelsen

Området består hovedsakelig av spredt boligbebyggelse og gårdsbruk.

Barnehage/Skole/Fritid

BARNEHAGER:

Knerten barnehage Kvinesdal 4 km

Sentrum barnehage 4.1 km

Åmotsmarka barnehage 6.8 km

SKOLER:

Liknes skole: (1-7 kl.) 4 km

Kvinesdal ungdomsskole: 3.9 km

Kvinesdal videregående skole: 4.1 km

Flekkefjord videregående skole: 19.8 km

Skolekrets

Liknes

Offentlig kommunikasjon

BUSS:

Øye skole: 0.1 km

TOG:

Storekvina stasjon: 12.6 km

Bygningssakkyndig

Torleif Fjellestad

Type takst

Boligsalgsrapport

Byggemåte

Bygningen er oppført i tre.

Veggene har bindingsverkskonstruksjon og har stående bordkledning av

under og påbord.

Innhold

Vi har en stor, flott enebolig med masse garasje plass i Robsvegen/ Øyesletta. Boligen ligger solrikt og fint sørvendt med jordene som nabo.

Boligen har litt herskkelig stil over seg.

En mindre del av boligen (ca 60m²) er opprinnelig fra 1966, men ble totalt ombygd og påbygd i 1990. Siden den gang er boligen godt vedlikeholdt, og det ene badet ble pusset opp i 2009.

Hovedetasjen inneholder. Vindfang/ entre med påfølgende gang. 4 soverom med god størrelse. Bad/ wc med dusjkabinett, vegghengt wc samt servant med innredning. Lyst og pent bad. Tv- stue med vedovn og fin størrelse. Stor stue med peis, varmepumpe og karnapp. Stuen har god plass til flere sittegrupper. Kjøkken med tilhørende matbod/ kjølerom. Det er fin spise plass på kjøkkenet og hvitevarene medfølger. Noe eldre bad/ wc med badekar. Kjelleren inneholder stor kjellerstue og flere boder.

Eiendommen er på 1 051 kvm og er pent opparbeidet. Her er asfaltert gårdsrom og belegningsstein inn til bakgården. I bakgården er det en lun platting, carport og en frittstående garasje. Ved inngangspartiet er det hage med beplantning, en overbygd veranda og en dobbel garasje.

Eiendommen ligger like ved et etablert boligfelt som er rolig og fint. Her ser en langt utover mot Fedafjorden.

Kort vei ned til Kvina elva og ellers fine turområder i området.

Dette er en stor, flott bolig som har et stort potensiale. Innvendig kan det trenge noe renovering for å møte dagens standard, men det er mange muligheter. Kjelleren har også flere muligheter hvis en vil ha en annen planløsning med flere soverom eller stue etc. Velkommen.

Standard

Boligen ble påbygd og total ombygd i 1990. Siden den gang er det ene badet oppgradert i 2009.

Boligen inneholder:

Hovedetasje:

Vindfang/ entre:

Takess, tapet på vegger og teppe på gulvet.

Gang:

Takess, tapet på vegger og teppe på gulvet.

Soverom 1:

Takess, tapet på vegger og teppe på gulvet.
Stort soverom.

Bad/ wc:

Takess, baderomsplater på vegger og flislagt gulv.
Badet ble renoverert i 2009 og inneholder dusjkabinett, servant og vegghengt toalett.

Soverom 2:

Takess, tapet på vegger og teppe på gulvet.
Stort hovedsoverom med utgang til bakgården.

Soverom 3:

Takess, tapet på vegger og teppe på gulvet.
Stort soverom.

Tv-stue:

Strukturplater i tak malt tapet på vegger og teppe på gulvet.

Romslig tv stue med nyere vedovn

Stue:

Strukturplater i tak malt tapet på vegger og teppe på gulvet.

Stor stue med peis og varmepumpe. Her er nydelig utsikt utover Øyesletta. Det er åpent mellom begge stuen.

Kjøkken:

Takess, tapet på vegger og belegg på gulvet.
Kjøkkenet har en eldre innredning i heltre, og det er plass til spisebord på kjøkkenet.

Matbod:

Takess, tapet på vegger og belegg på gulvet.
Stor matbod med kjølerom som ligger i tilknytning til kjøkkenet.

Gang:

Malt tak, tapet på vegger og belegg på gulvet.
I gangen er det åpning til kryptloft og adkomst til kjeller. Her er sikringsskapet plassert med automatsikringer. Fra gangen er det også utgang til bakgården.

Soverom 4 / kontor:

Takess, tapet på vegger og teppe på gulvet.

Bad/ wc:

Panel i tak, våtromstapet på vegger og belegg på gulvet.
Badet inneholder toalett, vask og badekar.

Kjeller:

Bod:

Malt panel i tak, malt tapet og mur på vegger og malt murgulv. Stort rom med god lagringsplass og herfr går trapp til hovedetasjen. Det er også en egen utgang til bakgården.

Kjellerstue:

Lydplater i tak, panel og malt tapet på vegger, furugulv.
Stor kjellerstue.

Bod 2:

Malt panel i tak, panel og malt mur på vegger og malt murgulv.
Stor kjellerstue.

Like ved inngangspartiet er det en dobbel gasrasje med god takhøyde.

Eiendommen er gjennomgått av en bygningskyndig og det er utarbeidet en tilstandsrapport. Denne er vedlagt salgsoppgaven. Nedenfor følger informasjon om forhold som har fått TG 2 og TG 3.

Forhold som har fått TG3 STORE ELLER ALVORLIGE AVVIK:

Innvendige trapper:

Vurdering av avvik:

- Det er ikke montert rekkverk.

Konsekvens/tiltak

- Rekkverk må monteres for å lukke avviket.

Kostnadsestimat: Under 10 000

Forhold som har fått TG2 AVVIK SOM KAN KREVE TILTAK:

Innvendige overflater:

Vurdering av avvik:

- Overflater har en del slitasjegrad utover det en kan forvente.

Større sprekke i en plateskjøt og tapet på kjøkken.

Konsekvens/tiltak

- Overflater må utbedres eller skiftes.

Våtrom > Etasje > Bad/vaskerom > Overflater Gulv:

Vurdering av avvik:

- Det er mulighet for at det kan forekomme vannlekkasje på våtrommet hvor vann ikke vil gå til sluk.

- Det er påvist at gulvoverflaten har sprekker.

Konsekvens/tiltak

- Det bør etableres avrenning inn til sluk for hele våtrommet.
- Overflater må utbedres eller skiftes.

Våtrom > Etasje > Bad/vaskerom > Sluk, membran og tettesjikt:

Vurdering av avvik:

- Mer enn halvparten av forventet brukstid er passert på membranløsningen.
- Mer enn halvparten av forventet brukstid er passert på slukløsningen.

Konsekvens/tiltak

- Overvåk tilstanden jevnlig. For å få tilstandsgrad 0 eller 1 må tettesjiktet skiftes ut, men tidspunktet for når dette er nødvendig er vanskelig å si noe om.
- Overvåk tilstanden jevnlig. For å få tilstandsgrad 0 eller 1 må slukløsningen skiftes ut og sannsynligvis må også membransjiktet skiftes/utbedres. Det er imidlertid vanskelig å si noe om tidspunktet for når dette er nødvendig.

Grunnmur og fundamenter:

Vurdering av avvik:

- Grunnmuren har sprekke-dannelser.

Gjelder en sprekke i ringmur av lecablokker.

Konsekvens/tiltak

- Lokal utbedring må utføres.

Forhold som har fått TG2 AVVIK SOM IKKE KREVER UMIDDELBARE TILTAK:

Taktekking:

Vurdering av avvik:

- Mer enn halvparten av forventet brukstid er passert på taktekkingen.

Har grodd noe mose enkelte steder.

Konsekvens/tiltak

- Overvåk tilstanden jevnlig. For å få tilstandsgrad 0 eller 1 må tekkingen skiftes ut, men tidspunktet for når dette er nødvendig er vanskelig å si noe om.

Kostnadsestimat: Ingen umiddelbar kostnad.

Nedløp og beslag:

Vurdering av avvik:

- Det mangler snøfangere på hele eller deler av taket, men det var ikke krav om dette på byggemeldingstidspunktet.

- Mer enn halvparten av forventet brukstid er passert på renner/nedløp/beslag.

Konsekvens/tiltak

- Overvåk tilstanden jevnlig. For å få tilstandsgrad 0 eller 1 må beslag/renner/nedløp skiftes ut, men tidspunktet for når dette er nødvendig er vanskelig å si noe om.

- Det er ikke krav om utbedring opp til dagens krav.

Kostnadsestimat: Ingen umiddelbar kostnad.

Takkonstruksjon/Lof:

Vurdering av avvik:

- Undertaket er misfarget.

Konsekvens/tiltak

- Det er ikke behov for utbedringstiltak.

Kostnadsestimat: Ingen umiddelbar kostnad.

Utvendige dører - 2:

Vurdering av avvik:

- Det er påvist utetthet/åpning mellom dørblad og dørkarm. Dvs. at kald trekk kan oppstå.

Konsekvens/tiltak

- Dører må justeres.

Kostnadsestimat: Ingen umiddelbar kostnad.

Balkonger, terrasser og rom under balkonger:

Vurdering av avvik:

- Rekkverket er for lavt i forhold til dagens krav til rekkverkshøyder.

Konsekvens/tiltak

- Rekkverkshøyde må endres for å tilfredsstillende krav på byggemeldingstidspunktet.

Kostnadsestimat: Ingen umiddelbar kostnad.

Utvendige trapper:

Vurdering av avvik:

- Rekkverkshøyder er under dagens forskriftskrav til rekkverk i trapper.

Konsekvens/tiltak

- Det er ikke krav om utbedring av rekkverkshøyderopp til dagens krav.

Kostnadsestimat: Ingen umiddelbar kostnad.

Etasjeskille/gulv mot grunn:

Vurdering av avvik:

- Målt høydeforskjell på over 15 mm gjennom helerommet.

Tilstandsgrad 2 gis med bakgrunn i standardens krav til godkjente måleavvik.

Gjelder høydeforskjell som ble målt igjennom hele stue. Noen høydeforskjeller/skjevheter på kjøkken og i gang ble registrert.

Konsekvens/tiltak.

Radon:

Vurdering av avvik:

- Det er ikke foretatt radonmålinger, og bygget er heller ikke utført med radonsperre.

Konsekvens/tiltak

- Det bør gjennomføres radonmålinger.

Kostnadsestimat: Ingen umiddelbar kostnad.

Rom Under Terreng:

Vurdering av avvik:

- Det er avvik:

Noe mindre fuktvandring ble registrert ved søk i nedre del av grunnmur og direkte på støpte gulv med en fuktighetsindikator. Dette har sammenheng med at det ikke ble brukt fuktsperre (plast) under fundamenter i denne byggeperioden som gjør at det vil kunne bli noe oppsug av jordfuktighet. Noe mindre kjellerlukt ble registrert.

Konsekvens/tiltak

- Tiltak:

Det er viktig at ikke mer av grunnmur blir foret ut og lukket inne før årsaken til noe fuktighet er blitt utbedret.

Kostnadsestimat: Ingen umiddelbar kostnad.

Krypkjeller:

Vurdering av avvik:

- Det er manglende fuktsperre på bakken.

Konsekvens/tiltak

- Fuktsperre på bakken bør etableres.

Kostnadsestimat: Ingen umiddelbar kostnad

Våtrom > Etasje > Bad/vaskerom > Ventilasjon:

Vurdering av avvik:

- Rommet har kun naturlig ventilasjon.

Konsekvens/tiltak

- Elektrisk avtrekksvifte bør monteres for å lukke avviket.

Våtrom > Etasje > Bad > Overflater Gulv:

Vurdering av avvik:

- Det er mulighet for at det kan forekomme vannlekkasje på våtrommet hvor vann ikke vil gå til sluk.

Konsekvens/tiltak

- Det bør etableres avrenning inn til sluk for hele våtrommet.

Kostnadsestimat: Ingen umiddelbar kostnad.

Våtrom > Etasje > Bad > Sanitærutstyr og innredning:

Vurdering av avvik:

- Det er ikke påvist tilfredsstillende løsning for å synliggjøre lekkasje fra innebygget sisterner.

Konsekvens/tiltak

- Ved implementering av innebygget sisterner var det ikke krav om lekkasjesikring, konstruksjonen bør jevnlig observeres.

Kostnadsestimat: Ingen umiddelbar kostnad.

Våtrom > Etasje > Bad > Ventilasjon:

Vurdering av avvik:

- Våtrommet mangler tilluftsventilering, f.eks. spalte/ventil ved dør.

Konsekvens/tiltak

- Det bør etableres tilfredsstillende tilluft til våtrom f.eks. luftspalte ved dør e.l.

Kostnadsestimat: Ingen umiddelbar kostnad.

Spesialrom > Etasje > Kjølerom > Teknisk anlegg:

Vurdering av avvik:

- Mer enn halvparten av forventet brukstid er passert på kjøleaggregat.

Konsekvens/tiltak

- Det er ikke behov for umiddelbare utbedringstiltak, men ut ifra alder kan svikt lett oppstå.

Kostnadsestimat: Ingen umiddelbar kostnad.

Vannledninger:

Vurdering av avvik:

- Mer enn halvparten av forventet brukstid er passert på innvendige vannledninger.

Konsekvens/tiltak

- Det er ikke behov for utbedringstiltak siden anlegget fungerer i dag, men ut ifra alder kan skader plutselig oppstå på eldre anlegg.
- I forbindelse med oppgradering av våtrom vil det være naturlig med utskiftning av rør.

Kostnadsestimat: Ingen umiddelbar kostnad.

Avløpsrør:

Vurdering av avvik:

- Mer enn halvparten av forventet brukstid erpassert på innvendige avløpsledninger.

Konsekvens/tiltak

- Det er ikke behov for utbedringstiltak siden anlegget fungerer i dag, men ut ifra alder kan skader plutselig oppstå på eldre anlegg.

Kostnadsestimat: Ingen umiddelbar kostnad.

Varmtvannstank:

Vurdering av avvik:

- Det er ikke påvist tilfredsstillende el-tilkobling av varmtvannstank iht. gjeldende forskrift.

- Det er påvist at varmtvannstank er over 20 år

Konsekvens/tiltak

- Det er ikke behov for utbedringstiltak siden tanken fungerer i dag, men ut ifra alder kan skader plutselig oppstå på eldre tanker.

- Det bør etableres tilfredsstillende el-tilkobling etter gjeldende forskrift.

Kostnadsestimat: Ingen umiddelbar kostnad.

Elektrisk anlegg:

Se tilstandsrapport.

Drenering:

Vurdering av avvik:

- Mer enn halvparten av forventet levetid på drenering er overskredet.

Konsekvens/tiltak

- Tiltak for redrenering rundt boligen kan ikke utelukkes.
- Overvåk tilstanden jevnlig. For å få tilstandsgrad 0 eller 1 må dreneringen skiftes ut, men tidspunktet for når detteer nødvendig er vanskelig å si noe om. Bruken av underetg/kjeller vil og være avgjørende.

Kostnadsestimat: Ingen umiddelbar kostnad.

Utvendige vann- og avløpsledninger:

Vurdering av avvik:

- Mer enn halvparten av forventet brukstid erpassert på utvendige avløpsledninger.

- Mer enn halvparten av forventet brukstid er passert på utvendige vannledninger.

Konsekvens/tiltak

- Det er ikke behov for utbedringstiltak siden anlegget fungerer i dag, men ut ifra alder kan skader plutselig oppstå på eldre anlegg.

Kostnadsestimat: Ingen umiddelbar kostnad.

Hvitevarer

Hvitevarer på kjøkken medfølger.

Moderniseringer og påkostninger

Boligen er opprinnelig fra 1966 men ble totalt ombygd og påbygd i 1990

Ene badet ble renoverert i 2009

Modernisert/Påkostet år

1990 ble boligen betydelig påbygget.

TV/Internett/Bredbånd

Det er ikke innlagt fiber. Men det skal ligge fiber i området.

Parkering

Det er god plass til parkering på egen tomt.

Her er også en dobbel garasje i front, samt en frittstående, enkel garasje ved bakgården samt en carport.

Diverse

Det er kun en liten del av boligen som er fra 1966.

Denne delen var på ca. 60 kvm. I 1990 ble det betydelig bygget på samt hele yttertaket ble nytt i 1990. Alle yttervegger med vinduer er også fra 1990.

Energi

Oppvarming

Det er peis, vedovn og varmepumpe i stue.

Økonomi

Tot prisant. ekskl. omk.

Kr 2 900 000

Info kommunale avgifter

Vann: Årlig fastavgift + forbruk: Kr 2071, 25,- inkl mva + pr m3 kr 22,- inkl.mva

Avløp: Årlig fastavgift + forbruk: Kr 2357,69,- inkl mva+ pr m3 kr 37,55,- inkl.mva

Renovasjon: Ekstern leverandør.

Branntilsyn/ feiing: Kontakt Brannvesenet Sør: tlf 38 27 01 10

inkl.mva blir fakturert av Kvinesdal kommune årlig)

Vannmåler avlest 31.12.2023: 2532 m3

Tilbud lånefinansiering

Aktiv Eiendomsmegling samarbeider med sparebankene i Eika Alliansen om formidling av finansielle tjenester. Ta gjerne kontakt med megler for formidling av et uforpliktende tilbud om finansiering. Meglerforetaket kan motta provisjon ved formidling av finansielle tjenester.

Offentlige forhold

Eiendommens betegnelse

Gårdsnummer 114, bruksnummer 99 i Kvinesdal kommune.

Tinglyste heftelser og rettigheter

På eiendommen er det tinglyst følgende heftelser og rettigheter som følger eiendommens matrikkel ved overskjøting til ny hjemmelshaver:

4227/114/99:

02.10.1965 - Dokumentnr: 1371 - Registrering av grunn

Denne matrikkelenhet opprettet fra:

Knr:4227 Gnr:114 Bnr:87

01.01.2020 - Dokumentnr: 1129981 -

Omnummerering ved kommuneendring

Tidligere: Knr:1037 Gnr:114 Bnr:99

Ferdigattest/brukstillatelse

Det finnes ingen ferdigattest/midlertidig brukstillatelse i kommunens arkiver.

Vei, vann og avløp

Eiendommen grenser til offentlig vei.

Eiendommen er tilknyttet offentlig vann og avløp.

Regulerings og arealplaner

Eiendommen ligger i et område som er regulert til boligbebyggelse - Frittliggende småhusbebyggelse.

Eiendommen ligger i område med hensynsone med H320 ? Faresone ? Flom

Adgang til utleie

Ingen utleiedel.

Legalpant

Kommunen har legalpant i eiendommen for forfalte krav på eiendomsskatt, og kommunale avgifter/ gebyrer.

Kontrakt grunnlag

Salgs- og betalingsvilkår

Eiendommen skal overleveres til kjøper i tråd med det som er avtalt. Det er viktig at kjøper setter seg grundig inn i alle salgsdokumentene, herunder salgsoppgave, tilstandsrapport og selgers egenerklæring. Kjøper anses kjent med forhold som er tydelig beskrevet i salgsdokumentene. Forhold som er beskrevet i salgsdokumentene kan ikke påberopes som mangler. Dette gjelder uavhengig av om kjøper har lest dokumentene. Alle interessenter oppfordres til å undersøke eiendommen nøye, gjerne sammen med fagkyndig, før bud inngis. Kjøper som velger å kjøpe usett, kan som hovedregel ikke gjøre gjeldende som mangel noe kjøper burde blitt kjent med ved undersøkelse av eiendommen, eller som er tydelig beskrevet i

salgsdokumentene. Hvis noe trenger avklaring, anbefaler vi at kjøper rådfører seg med eiendomsmegler eller en fagkyndig før det legges inn bud.

Kjøper har krav på at eiendommen er i henhold til avtalen. Hvis det ikke er avtalt noe særskilt, kan eiendommen ha en mangel dersom den ikke er slik kjøper må kunne forvente ut ifra blant annet boligens alder, type og synlige tilstand. Det samme gjelder hvis det er holdt tilbake eller gitt uriktige opplysninger om eiendommen som ikke er rettet i tide på en tydelig måte, og man må gå ut fra at opplysningen har virket inn på avtalen. En bolig som har blitt brukt i en viss tid, har vanligvis blitt utsatt for slitasje, og skader kan ha oppstått. Slik bruksslitasje må kjøper regne med, og det kan avdekkes enkelte forhold etter overtakelse som gjør utbedringer nødvendig. Normal slitasje og skader som trenger utbedring, er innenfor hva kjøper må forvente, og vil ikke utgjøre en mangel.

Boligen kan også ha en mangel hvis opplyst areal avviker fra faktisk størrelse. Avviket må være minst 2 prosent, og minst 1 kvadratmeter. Det er likevel ikke en mangel dersom selger godtgjør at kjøperen ikke la vekt på opplysningen, jf. avhendingsloven § 3-3 (2).

Ved beregning av et eventuelt prisavslag eller erstatning, må kjøper selv dekke tap/kostnader opp til et beløp på kr 10 000 (egenandel). Egenandel kommer først på tale når det er konstatert mangel ved eiendommen.

Hvis kjøper ikke er forbruker, selges eiendommen "som den er", og selgers ansvar er da begrenset, jf. avhl. § 3-9, første ledd 2. pkt. Avhl. § 3-3 (2) fravikes, og hvorvidt et innendørs arealavvik karakteriseres

som en mangel vurderes etter avhl. § 3-8. Informasjon om kjøpers undersøkelsesplikt, herunder oppfordringen om å undersøke eiendommen nøye, gjelder også for kjøpere som ikke anses som forbrukere. Med forbrukerkjøp menes kjøp av eiendom når kjøperen er en fysisk person som ikke hovedsakelig handler som ledd i næringsvirksomhet.

Overtakelse

Etter avtale med megler.

Budgivning

Budgivning i forbrukerforhold

Budgivere oppfordres til å legge inn bud elektronisk. Dette gjøres på eiendommens hjemmeside på aktiv.no, ved å bruke «Gi bud»-knappen. Ved elektronisk budgivning, samtykker budgiver til elektronisk kommunikasjon. Eiendomsmegler skal legge til rette for en forsvarlig avvikling av budrunden og kan ikke videreformidle bud med en kortere akseptfrist enn kl. 12.00 første virkedag etter siste annonserte visning. Etter klokken 11:30 anbefaler vi akseptfrist på minimum 30 minutter. Bud bør legges inn i god tid før konkurrerende buds akseptfrist utløper. For øvrig henvises til forbrukerinformasjon om budgivning i salgsoppgaven. Oppdragsgiver er oppfordret til å ikke ta imot bud direkte fra budgiver, men å henvise budgiver videre til megler. Som kjøper vil du få forelagt kopi av budjournal. Alle bud vil bli gjort kjent for kjøper og selger i handelen. Øvrige budgivere kan be om å få en kopi av budjournal i anonymisert form.

Budgivning utenfor forbrukerforhold

Budgivere oppfordres til å legge inn bud elektronisk. Dette gjøres på eiendommens hjemmeside på aktiv.no, ved å bruke «Gi bud»-knappen. Ved elektronisk budgivning, samtykker budgiver til elektronisk kommunikasjon. Det anbefales at hvert bud har en akseptfrist som muliggjør en forsvarlig avvikling av budrunden. Vi anbefaler minimum 30 minutter akseptfrist. Oppdragsgiver er oppfordret til å ikke ta imot bud direkte fra budgiver, men å henvise budgiver videre til megler.

Opplysningene i salgsoppgaven er godkjent av selger. Alle interessenter oppfordres imidlertid til grundig besiktigelse av eiendommen, gjerne sammen med fagmann før bud inngis.

Omkostninger kjøpers beskrivelse

2 900 000,- (Prisantydning)

Omkostninger:

15 100,- (Boligkjøperforsikring HELP (valgfritt))
2 800,- (Boligkjøperforsikring Pluss (valgfritt tillegg))
240,- (Pantattest kjøper - lagt ut av megler)
500,- (Tingl.gebyr pantedokument)
500,- (Tingl.gebyr skjøte)
72 500,- (Dokumentavgift (forutsatt salgssum: 2 900 000,00))

91 640,- (Omkostninger totalt)

2 991 640,- (Totalpris inkl. omkostninger)

Omkostninger kjøpers beløp

Kr 91 640

Betalingsbetingelser

Det forutsettes av skjøtet tinglyses på ny eier, med mindre det er tatt andre forbehold i budgivningen.

Hvitvaskingsreglene

Megler har plikt til å gjennomføre kundetiltak. Hvis kjøper ikke bidrar til at megler får gjennomført kundetiltak og dette fører til at transaksjonen ikke kan gjennomføres eller blir forsinket, misligholder kjøper avtalen. Etter 30 dager er misligholdet vesentlig. Dette gir selger rett til å heve og gjennomføre dekningsalg for kjøpers regning.

Personopplysningsloven

Personopplysninger blir behandlet i samsvar med personopplysningsloven.

Boligselgerforsikring

Selger har tegnet boligselgerforsikring som dekker selgers ansvar etter avhendingsloven begrenset oppad til MNOK 14. I den forbindelse har selger utarbeidet en egenerklæring som kjøper bør gjøre seg kjent med før budgivning.

Boligkjøperforsikring

Vedlagt i salgsoppgaven følger informasjon om Boligkjøperforsikring Pluss og Boligkjøperforsikring fra HELP Forsikring AS. Boligkjøperforsikring er en rettshjelpsforsikring som gir trygghet og profesjonell juridisk hjelp dersom det oppdages uventede feil eller mangler ved boligen de neste fem årene. Boligkjøperforsikring Pluss har samme dekning som boligkjøperforsikring, med tillegg av fullverdig advokathjelp på viktige rettsområder i privatlivet. Les mer om begge forsikringene i vedlagte materiell eller på help.no. Det gjøres oppmerksom på at boligkjøperforsikring kun kan tegnes av forbruker. Meglerforetaket mottar kr 4 200/4 600/5 000 i kostnadsgodtgjørelse, avhengig av boligtype, samt et tillegg på kr 1 000 ved salg av Boligkjøperforsikring Pluss.

Dødsbo

Det gjøres spesielt oppmerksom på at boligen selges for et dødsbo. Arvingene (selgerne) har ikke bebodd eiendommen og har ingen kunnskap vedrørende eiendommen og eiendommens beskaffenhet utover det som her fremgår av salgsoppgaven. Kjøper oppfordres til å foreta en særlig grundig besiktigelse, gjerne med bistand fra teknisk sakkyndig.

Meglernes vederlag

Det er avtalt provisjonsbasert vederlag tilsvarende 2,5 % av kjøpesum for gjennomføring av salgsoppgaven. I tillegg er det avtalt at oppdragsgiver skal dekke tilretteleggingsgebyr kr 16.550,- Alle beløp er inkl. mva.

Oppdragsansvarlig

Bjørn Skjæveland
Eiendomsmegler MNEF
bjorn.skjaveland@aktiv.no
Tlf: 957 97 331

Leiv Strand Hompland
Eiendomsmegler
leiv.hompland@aktiv.no
Tlf: 917 11 377

Ansvarlig megler

Bjørn Skjæveland
Eiendomsmegler MNEF
bjorn.skjaveland@aktiv.no
Tlf: 957 97 331

Sør-Vest Megleren AS, Fiboveien 2 A
4580 Lyngdal
Tlf: 383 30 099

Salgsoppgavedato

22.05.2024

Tilstandsrapport

📍 Robsvegen 7, 4484 ØYESTRANDA

📖 KVINESDAL kommune

gnr. 114, bnr. 99



Sum areal alle bygg: BRA: 261 m² BRA-i: 206 m²



Befaringsdato: 15.05.2024

Rapportdato: 21.05.2024

Oppdragsnr.: 20127-1644

Referansenummer: MY2240

Autorisert foretak: Takstingeniør/Byggm. Torleif Fjellestad

Vår ref: Tina Haugen



Rapporten kan brukes i inntil ett år etter befaringsdatoen, og kan ikke gjenbrukes ved flere boligsalg i denne perioden. For eiendomsoverdragelser fra 1.1.2024, må selger sørge for at areal i rapporten er oppdatert og følger ny bransjestandard for areal. Skjer det endringer, oppstår skader også videre på boligen, bør du som selger be om oppdatert rapport.

Norsk takst

Norsk takst er bransjeorganisasjonen for landets bygningssakkyndige og takstforetak, med om lag 1400 sertifiserte medlemmer fordelt på omtrent 1000 bedrifter. I boligomsetningen regnes takstrapportene som et helt avgjørende element i den informasjonen som gjøres tilgjengelig for kjøper. Årlig leverer medlemmene rundt 120.000 slike takster. Det gir unik oversikt over norske boliger, og bidrar til at alle oppdrag kan utføres med utgangspunkt i erfaringsbasert kvalitet.



Det stilles høye krav til utdanning, sertifisering og yrkesetikk. Norsk takst er opptatt av at boligomsetningen skal være trygg, og legger vekt på å opptre uavhengig av andre bransjeaktører. Bygningssakkyndige fakturerer sine tjenester uten hensyn til hvilken pris som oppnås, og skal heller ikke på annen måte ha noen egeninteresse knyttet til handelen.

Uavhengighet og god fagkunnskap har over tid bygget troverdighet og tillit. Både selger og kjøper skal kunne stole på bygningssakkyndiges vurderinger. For tilfeller der det likevel skulle oppstå misnøye med utført arbeid, har vi sammen med Forbrukerrådet etablert en klagenemnd.

Norsk takst har en sentral rolle i utviklingen av norske standarder, regler og profesjonsprinsipper, og representerer bransjen i alle relevante internasjonale fora. Dette sikrer at norske bygningssakkyndige tidlig kan tilpasse seg krav og bransjetrender fra utlandet, samtidig som takseringsfaget får en norsk stemme på verdensbasis. Organisasjonen bidrar i næringspolitisk sammenheng, og har vært en pådriver for å sikre at lover og regler gir trygghet for forbrukerne i boligomsetningen.

Takstmann/byggmester Torleif Fjellestad

Er et enmannsforetak som ble etablert i 1994 og jobbet som byggmester frem til 2005. Gikk Teknisk fagskole på midten av 80- tallet og tok senere takstutdanningen gjennom Nito takst systemet i 2005. Har jobbet på fulltid som takstmann siden 2006 og det har for det meste gått i utarbeidelse av tilstandsrapporter. Mitt kontor finner dere i Tollbodgaten 8, som ligger midt i Kristiansand sentrum.



Rapportansvarlig



Torleif Fjellestad

Uavhengig Takstingeniør

torl-fj@online.no

900 65 203



Oppdragsnr.: 20127-1644

Befaringsdato: 15.05.2024

Side: 2 av 27

Dette trenger du å vite om tilstandsrapporten



Hva er en tilstandsrapport?

En tilstandsrapport beskriver synlige skader/avvik eller tegn på skader/avvik på boligen. Rapporten fremhever vanligvis ikke positive egenskaper ved boligen.



Hva vurderer en bygningssakkyndig?

Den bygningssakkyndige vurderer boligen ut fra hva man kan forvente av en bygning av samme alder og type. Vurderingen gjøres som regel mot hvordan det var vanlig å bygge og regler som gjaldt da boligen ble oppført (søknadstidspunktet). Forhold som er vanlige for bygningens alder, slik som slitasje etter normal bruk regnes ikke som avvik.



Hva inneholder tilstandsrapporten?

Den bygningssakkyndige undersøker rom og bygningsdeler slik det kommer frem av [Forskrift til avhendingsloven](#). Tilstandsrapporten inneholder bare avvik som den bygningssakkyndige kan se eller kontrollere med enkle hjelpemidler. Det gjøres ikke nærmere undersøkelser slik som åpning av vegger eller andre bygningsdeler. I vegg mot våtrom og rom under terreng kan det borres et hull for å gjøre enkle undersøkelser slik som fuktøk.

Når du kjøper en brukt bolig

Når du kjøper en brukt bolig, er det viktig å være oppmerksom på at dette ikke kan sammenlignes med å kjøpe en ny bolig. Måten boligen ble bygget på kan være annerledes enn i dag. Bygninger svekkes over tid, og utsettes for slitasje blant annet på grunn av bruk og vær og vind. Mange boliger fornyes helt eller delvis, noen i flere omganger, eller det oppføres tilbygg. Særlig for boliger som er pusset opp eller endret, er det viktig å merke seg at fornyelse av overflater ikke nødvendigvis betyr at bygningsdeler under er forbedret.

Vurdering mot byggeår

Den bygningssakkyndige vil vurdere boligen mot hvordan det var vanlig å bygge og regler som gjaldt da bygningen ble oppført (søknadstidspunktet). Den bygningssakkyndige ser etter avvik som har betydning for og som reduserer boligens funksjon og verdi, og som kommer frem av Forskrift til avhendingslova. Noen rom og bygningsdeler slik som bad og vaskerom, og forhold som gjelder sikkerhet mot brann, rekkverk og trapper osv., vil den bygningssakkyndige vurdere mot dagens regelverk. Etter dagens regelverk vil disse kunne få en tilstandsgrad 2 eller 3 uten at det nødvendigvis er krav om at avviket må utbedres.

Tilstandsrapporten beskriver ikke hele boligen

BYGNINGSSAKKYNDIGE SER FOR EKSEMPEL IKKE PÅ (MED MINDRE BYGNINGSDELEN ER NEVNT I RAPPORTEN)

- vanlig slitasje og normal vedlikeholdstilstand
- bagatellmessige forhold som ikke påvirker bygningens bruk eller verdi vesentlig
- etasjeskillere
- tilleggsbygg slik som garasje, bod, annek, naust også videre
- utvendige trapper
- støttemurer
- skjulte installasjoner
- installasjoner utenfor bygningen
- full funksjonstesting av el- og VVS-installasjoner
- geologiske forhold og bygningens plassering på grunnen
- bygningens planløsning
- bygningens innredning
- løsøre slik som hvitevarer
- utendørs svømmebasseng og pumpeanlegg
- bygningens estetikk og arkitektur
- bygningens lovighet (bortsett fra bruksendringer, brannceller og forhold som åpenbart kan påvirke helse, miljø og sikkerhet)
- fellesarealer (med mindre boligeier har vedlikeholdsplikt for fellesarealer og dette er kjent for bygningssakkyndig, eller fellesarealet har en særlig tilknytning til boligen).

© iVerdi 2023 © Norsk takst 2023

Malen til denne rapporten, inkludert standardtekstene fra Norsk takst, er vernet etter åndsverkloven og kan kun benyttes av medlemsforetakene i Norsk takst og av takstingenører som er sertifisert i slikt foretak, samt av kunder hos iVerdi og studenter hos NEAK. For andre aktører er eksemplarfremstilling av malen og standardtekster, som utskrift og annen kopiering til bruk som grunnlag for tilsvarende rapporter, bare tillatt når det er hjemlet i lov (kopiering til privat bruk, sitat o.l.) eller avtale med Norsk Takst ([Forside](#)) eller iVerdi ([Hjem-iVerdi](#)).

Utnyttelse i strid med lov eller avtale kan medføre erstatnings- og straffeansvar.

Dette trenger du å vite om tilstandsrapporten

Tilstanden vurderes med ulike tilstandsgrader

Tilstanden gir uttrykk for en gitt forventet tilstand, blant annet vurdert ut fra alder og normal bruk. Ved Tilstandsgrad 0 (TG0) og Tilstandsgrad 1 (TG1) gir den bygningssakkyndige normalt ingen begrunnelse for valg av tilstandsgrad. Grunnen er at bygningen eller bygningsdelen da bare har normal slitasje. Ved skjulte konstruksjoner kan alder alene avgjøre tilstandsgrad. Når bygningssakkyndige anbefaler tiltak, for eksempel utbedringer, må brukeren av rapporten vurdere om tiltakene er nødvendige og lønnsomme.

Når den bygningssakkyndige velger tilstandsgrad, baseres vurderingen på faste kriterier som følger av gjeldende bransjestandard for Teknisk tilstandsanalyse ved omsetning av bolig og Forskrift til avhendingslova.



TILSTANDSGRAD 0, TG0: INGEN AVVIK

Bygningsdelen skal være tilnærmet ny, ikke vise tegn på slitasje og det skal være lagt frem dokumentasjon på faglig god utførelse. Det er ingen merknader til delen.



TILSTANDSGRAD 1, TG1: MINDRE AVVIK

Bygningsdelen skal bare ha normal slitasje, og straktiltak skal ikke anses som nødvendig. Graden kan også brukes når delen er ny, men der dokumentasjon på faglig god utførelse mangler.



TILSTANDSGRAD 2, TG2: VESENTLIGE AVVIK OG MINDRE AVVIK SOM ETTER NS 3600 GIR TG 2

Bygningsdelen skal enten ha feil utførelse, en skade eller symptomer på skade, sterk slitasje eller nedsatt funksjon. Graden gis når bygningsdelen trenger vedlikehold eller tiltak i nær fremtid. Graden skal også brukes når delen er gammel og det er grunn til å varsle om faren for skader på grunn av alderen, eller når det er grunn til å overvåke delen spesielt på grunn av fare for større skader eller følgeskader.

Ved avvik som ikke krever umiddelbare tiltak (ingen umiddelbar kostnad) så blir TG2 markert med en lysere farge.



TILSTANDSGRAD 3, TG3: STORE ELLER ALVORLIGE AVVIK

Denne tilstandsgraden brukes ved kraftige tegn på forhold som man må regne med trenger utbedring straks eller innen kort tid. Det er påvist funksjonsvikt eller sammenbrudd.



IKKE UNDERSØKT/IKKE TILGJENGELIG FOR UNDERSØKELSE

Det kan være avvik/skader som ikke er avdekket.

Hva er et anslag på utbedringskostnad?

Hva det vil koste å utbedre rom eller bygningsdeler, er et forsiktig anslag basert på nåværende kvalitet, registrert avvik og angitte tiltak i rapporten. Anslaget er gitt på generelt grunnlag og må ikke forveksles med et pristilbud fra en håndverker. Det kan foreligge avvik og tiltak som ikke kommer frem av rapporten. Utbedringskostnad avhenger blant annet av personlige valg av og markedspris på materialer og tjenesteyter.

I rapporten skal det settes anslag for utbedringskostnad for TG3, og slikt anslag kan også gis ved TG2.



Ingen umiddelbare kostnader



Tiltak under kr 10 000



Tiltak mellom kr 10 000 - 50 000



Tiltak mellom kr 50 000 - 100 000



Tiltak mellom kr 100 000 - 300 000



Tiltak over kr 300 000

Beskrivelse av eiendommen

Enebolig - Byggeår: 1966

UTVENDIG

[Gå til side](#)

Taktekkingen er av betongtakstein type dobbelkrum i fra 1990 og har normal slitasje ut i fra alder. Taket er besiktiget fra bakkenivå. Takrenner og nedløp av aluminium. Pipe er blitt helbewslått over tak.

Veggene har bindingsverkskonstruksjon og har stående bordkledning av under og påbord. Kledningen er funnet i bra stand og trenger vanlig normalt vedlikehold.

Plassbygget takstoler av type fagverk til en valmet Takkonstruksjon. Undertak av bord og sutakplater. Kaldtloftet ble vurdert bi fra en inspeksjonsluke i gangen. (ingen gangbaner på kaldtloftet)

Alle vinduer har utvendige løse sprosser. De fleste vinduer er av type glidehengslet og noen vinduer med fast karm.

Vinduer er funnet i bra stand ut i fra alder og trenger vanlig normalt vedlikehold

Teak hoveddør, balkongdør i stue med høy brystning, balkongdør på hovedsoverom uten glass, dør til garasje og to porter.

Normalt vedlikehold må beregnes på disse ytterdører og porter.

Eldre opprinnelig ytterdør i kjeller som er innadslående.

Større terrasse ut i fra stue ved inngangsparti.

Flere utvendige støpte trapper og en tretrapp med repos ved hovedsoverom.

INNVENDIG

[Gå til side](#)

Gulv: Belegg, teppe og furugulv.

Himling: Panel, malte himlingsplater og noen med struktur.

Vegger: Tapet, strie og panel.

De fleste overflater har normal slitasje ut i fra alder på disse.

Etasjeskiller er av trebjelkelag og har underliggende stubbloft på deler av tilbygget. Det er ikke foretatt radonmålinger og bygget er heller ikke utført med radonsperre.

Boligen har elementpipe med ildsted i begge stuer og en sotluke i kjeller.

Er utforede vegger under terreng i kjellerstue og en vegg i bod.. Ellers er det synlig malt grunnmur på restrende del.

Hulltaking er foretatt i utfored vegg i kjellerstue, uten å påvise unormale forhold.

Tilbygget har krypkjeller under trebjelkelag og stubbegulv. Krypkjeller er vurdert ved hjelp av en inspeksjonsluke i garasjen.

Enkel plassbygget trapp til kjeller.

Innvendig har boligen finèrdører og de fleste av disse er blitt malt. En glassdør med blyglass.

[Gå til side](#)

VÅTROM

Bad/vaskerom:

Eldre overflater.

Våtromstapet på vegger og panel i himling.

Gulvet har vinylbelegg med oppkant. Rommet har panelovn som varmekilde.

Synlig vinylbelegg med oppkant som tettesjikt og en plastsluk i gulvet.

Rommet har søyleservant, toalett, badekar og opplegg for vaskemaskin.

Det er naturlig ventilering ved hjelp av en ventil i himling.

Hulltaking er foretatt ved trapp til kjeller, uten å påvise unormale forhold. Måleresultat 9,8 vektprosent.

Bad:

Rommet ble oppgradert i 2009.

Våtromsplater på vegger og malte himlingsplater.

Gulvet er flislagt med oppkantflis og har elektriske varmekabler.

Smøremembran med ukjent utførelse og en sluk under dusjkabinett.

Rommet har innredning med nedfelt servant, veggmontert toalett og dusjkabinett.

Det er elektrisk styrt vifte med direkte utkast i ytterveggen.

Hulltaking er foretatt i fra hovedsoverom, uten å påvise unormale forhold. Måleresultat: 9,3 vektprosent.

KJØKKEN

[Gå til side](#)

Gulvbelegg, tapet og malte himlingsplater.

Innredning med heltre fyllingsfronter.

Det er kjøkkenventilator med avtrekk ut.

SPESIALROM

[Gå til side](#)

Kjølerom:

Panel på vegger og i himling. Var ikke i bruk på befaringen. Ingen indikasjoner på fukt ved søk på overflater.

Kjølerom:

Eldre aggregat er plassert i vegg i mot gangen.

TEKNISKE INSTALLASJONER

[Gå til side](#)

Innvendige vannledninger er av kobber med plastkappe.

Det er avløpsrør av plast.

Boligen har naturlig ventilasjon.

Det er installert varmepumpe stue.

Varmtvannstanken er på ca 200 liter og er plassert i et kott i kjellerstue.

Sikringsskapet er plassert i gangen og har merkede kurser. Det meste av anlegget er i fra ombyggingen i 1990 og har ingen åpenbare synlige skader/feil.

Boligen har røykvarsler og brannslukningsapparat.

TOMTEFORHOLD

[Gå til side](#)

Det er byggegrunn av løsmasser.

Dreneringen er i fra byggeåret og er ikke synlig for vurdering.

Støpt grunnmur på opprinnelig del og ringmur for tilbygget del er murt opp av lecablokker. Antar at det er støpte stripefundamenter under grunnmur, som var mest vanlig i denne byggeperioden.

Svak skråned tomt i rundt boligen.

Utvendige avløpsrør er av plat og vannledninger er av plast (PEL) Det er offentlig avløp og vannforsyning via private stikkledninger.

Arealer

[Gå til side](#)

Forutsetninger og vedlegg

[Gå til side](#)

Lovlighet

[Gå til side](#)

Enebolig

- Det foreligger godkjente og byggemeldte tegninger, men det er avvik fra disse.

Ingen plantegninger av tilbygget del i kommune sitt arkiv. Noe endringer er blitt gjort i opprinnelig del i samband med tilbygget.

Garasje

- Det foreligger godkjente og byggemeldte tegninger, som stemmer med dagens bruk

Sammendrag av boligens tilstand

Fordeling av tilstandsgrader

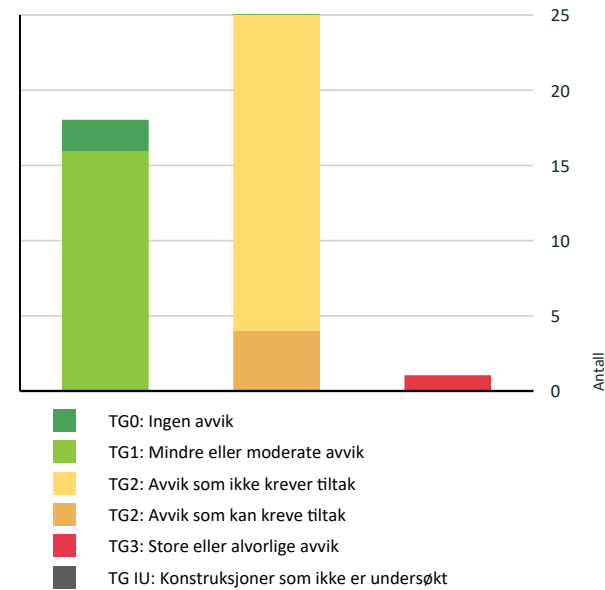

Vil du vite mer om tilstandsgrader? Se side 4.

Anslag på utbedringskostnad

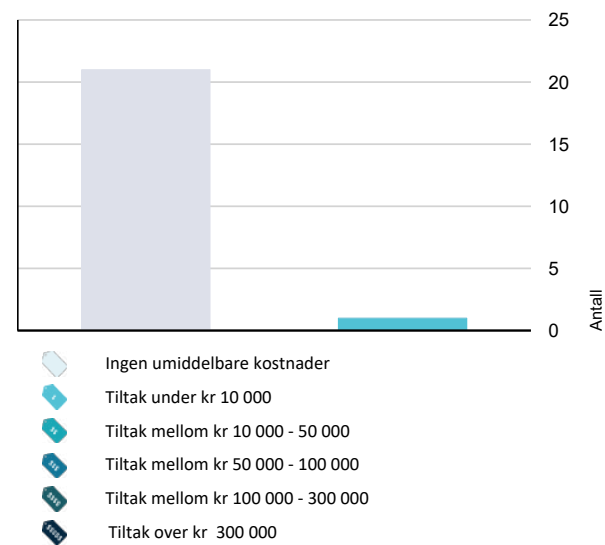

Hva er anslag på utbedringskostnad? Se side 4.

Oppsummering av avvik

Vil du vite mer? Se på rommet eller bygningsdelen senere i rapporten.

Enebolig

TG 3 STORE ELLER ALVORLIGE AVVIK

Innvendig > Innvendige trapper [Gå til side](#)

TG 2 AVVIK SOM KAN KREVE TILTAK

Innvendig > Overflater [Gå til side](#)

Våtrom > Etasje > Bad/vaskerom > Overflater Gulv [Gå til side](#)

Våtrom > Etasje > Bad/vaskerom > Sluk, membran og tettesjikt [Gå til side](#)

Tomteforhold > Grunnmur og fundamenter [Gå til side](#)

TG 2 AVVIK SOM IKKE KREVER UMIDDELBARE TILTAK

Utvendig > Taktekking [Gå til side](#)

Utvendig > Nedløp og beslag [Gå til side](#)

Utvendig > Takkonstruksjon/Loft [Gå til side](#)

Utvendig > Dører - 2 [Gå til side](#)

Utvendig > Balkonger, terrasser og rom under balkonger [Gå til side](#)

Utvendig > Utvendige trapper [Gå til side](#)

Innvendig > Etasjeskille/gulv mot grunn [Gå til side](#)

Innvendig > Radon [Gå til side](#)

Innvendig > Rom Under Terreng [Gå til side](#)

Innvendig > Kryp kjeller [Gå til side](#)

Våtrom > Etasje > Bad/vaskerom > Ventilasjon [Gå til side](#)

Våtrom > Etasje > Bad > Overflater Gulv [Gå til side](#)

Våtrom > Etasje > Bad > Sanitærutstyr og innredning [Gå til side](#)

Sammendrag av boligens tilstand

Våtrom > Etasje > Bad > Ventilasjon [Gå til side](#)

Spesialrom > Etasje > Kjølerom > Teknisk anlegg [Gå til side](#)

Tekniske installasjoner > Vannledninger [Gå til side](#)

Tekniske installasjoner > Avløpsrør [Gå til side](#)

Tekniske installasjoner > Varmtvannstank [Gå til side](#)

Tekniske installasjoner > Elektrisk anlegg [Gå til side](#)

Tomteforhold > Drenering [Gå til side](#)

Tomteforhold > Utvendige vann- og avløpsledninger [Gå til side](#)

Tilstandsrapport

ENE BOLIG



Byggeår
1966

Standard
Normal standard på bygget ut ifra alder/konstruksjon - jamfør beskrivelse under konstruksjoner.

Vedlikehold
Bygget er jevnlig vedlikeholdt.

Tilbygg / modernisering

1990	Tilbygg	Større tilbygg og oppgradering av boligen.
2009	Modernisering	Oppgraderinger av bad.

UTVENDIG

TG 2 Takteking

Taktekkingen er av betongtakstein type dobbelkrum i fra 1990 og har normal slitasje ut i fra alder. Taket er besiktiget fra bakkenivå.

Vurdering av avvik:
• Mer enn halvparten av forventet brukstid er passert på taktekingen. Har grodd noe mose enkelte steder.

Konsekvens/tiltak
• Overvåk tilstanden jevnlig. For å få tilstandsgrad 0 eller 1 må tekkingen skiftes ut, men tidspunktet for når dette er nødvendig er vanskelig å si noe om.

Kostnadsestimat: Ingen umiddelbar kostnad



Deler av taktekingen



Dobbelkrum betongtakstein.

TG 2 Nedløp og beslag

Takrenner og nedløp av aluminium. Pipe er blitt helbewslått over tak.

Vurdering av avvik:
• Det mangler snøfangere på hele eller deler av taket, men det var ikke krav om dette på byggemeldingstidspunktet.
• Mer enn halvparten av forventet brukstid er passert på renner/nedløp/beslag.

Konsekvens/tiltak
• Overvåk tilstanden jevnlig. For å få tilstandsgrad 0 eller 1 må beslag/renner/nedløp skiftes ut, men tidspunktet for når dette er nødvendig er vanskelig å si noe om.
• Det er ikke krav om utbedring opp til dagens krav.

Kostnadsestimat: Ingen umiddelbar kostnad

TG 1 Veggkonstruksjon

Veggene har bindingsverkskonstruksjon og har stående bordkledning av under og påbord. Kledningen er funnet i bra stand og trenger vanlig normalt vedlikehold.

Tilstandsrapport



Deler av kledningen med tilhørende belistninger.

TG 2 Takkonstruksjon/Loft

Plassbygget takstoler av type fagverk til en valmet Takkonstruksjon. Undertak av bord og sutakplater. Kaldtloftet ble vurdert bi fra en inspeksjonsluke i gangen. (ingen gangbaner på kaldtloftet)

Vurdering av avvik:
• Undertaket er misfarget.

Konsekvens/tiltak
• Det er ikke behov for utbedringstiltak.

Kostnadsestimat: Ingen umiddelbar kostnad



Plassbygget takstoler til en valmet takkonstruksjon.

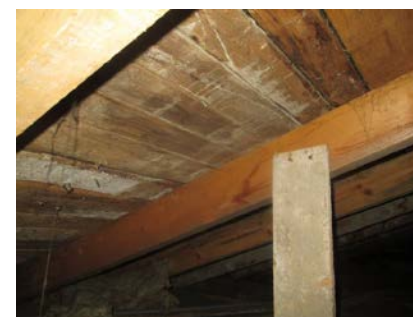

Bord som undertak.



Sutakplater som undertak på tilbygget del

TG 1 Vinduer

Alle vinduer har utvendige løse sprosser. De fleste vinduer er av type glidehengslet og noen vinduer med fast karm. Vinduer er funnet i bra stand ut i fra alder og trenger vanlig normalt vedlikehold

TG 1 Dører

Teak hoveddør, balkongdør i stue med høy brystning, balkongdør på hovedsoverom uten glass, dør til garasje og to porter. Normalt vedlikehold må beregnes på disse ytterdører og porter.

TG 2 Dører - 2

Eldre opprinnelig ytterdør i kjeller som er innadslående.

Vurdering av avvik:
• Det er påvist utetthet/åpning mellom dørblad og dørkarm. Dvs. at kaldtrekk kan oppstå.

Konsekvens/tiltak
• Dører må justeres.

Kostnadsestimat: Ingen umiddelbar kostnad

TG 2 Balkonger, terrasser og rom under balkonger

Større terrasse ut i fra stue ved inngangsparti.

Vurdering av avvik:
• Rekkverket er for lavt i forhold til dagens krav til rekkverkshøyder.

Konsekvens/tiltak
• Rekkverkshøyde må endres for å tilfredsstille krav på byggemeldingstidspunktet.

Kostnadsestimat: Ingen umiddelbar kostnad

Tilstandsrapport



Deler av terrasse.

TG 2 Utvendige trapper

Flere utvendige støpte trapper og en tretrapp med repos ved hovedsoverom.

Vurdering av avvik:

- Rekkverkshøyder er under dagens forskriftskrav til rekkverk i trapper.

Konsekvens/tiltak

- Det er ikke krav om utbedring av rekkverkshøyder opp til dagens krav.

Kostnadsestimat: Ingen umiddelbar kostnad



Trapp til hovedinngangen



Trapp med repos ved hovedsoverom.



Støpt kjellertrapp.



Støpt trapp ved bad/vaskerom.

INNVEDIG

TG 2 Overflater

Gulv: Belegg, teppe og furugulv.
Himling: Panel, malte himlingsplater og noen med struktur.
Vegger: Tapet, strie og panel.
De fleste overflater har normal slitasje ut i fra alder på disse.

Vurdering av avvik:

- Overflater har en del slitasjegrad utover det en kan forvente.

Større sprekke i en plateskjøt og tapet på kjøkken.

Konsekvens/tiltak

- Overflater må utbedres eller skiftes.

TG 2 Etasjeskille/gulv mot grunn

Etasjeskiller er av trebjelkelag og har underliggende stubbloft på deler av tilbygget.

Vurdering av avvik:

- Målt høydeforskjell på over 15 mm gjennom hele rommet. Tilstandsgrad 2 gis med bakgrunn i standardens krav til godkjente måleavvik.

Gjelder høydeforskjell som ble målt igjennom hele stue. Noen høydeforskjeller/skjevheter på kjøkken og i gang ble registrert.

Konsekvens/tiltak

Tilstandsrapport

- For å få tilstandsgrad 0 eller 1 må høydeforskjeller rettes opp. Det vil imidlertid sjelden være økonomisk rasjonelt som et enkeltstående tiltak i en bolig som dette. Dersom boligen en gang skal renoveres, kan man vurdere slike tiltak.

Kostnadsestimat: Ingen umiddelbar kostnad



Deler av stubbloftet i krypkjeller.

TG 2 Radon

Det er ikke foretatt radonmålinger og bygget er heller ikke utført med radonsperre.

Vurdering av avvik:

- Det er ikke foretatt radonmålinger, og bygget er heller ikke utført med radonsperre.

Konsekvens/tiltak

- Det bør gjennomføres radonmålinger.

Kostnadsestimat: Ingen umiddelbar kostnad

TG 1 Pipe og ildsted

Boligen har elementpipe med ildsted i begge stuer og en sotluke i kjeller.



Peisinnstatts i stue.



Vedovn i tv.stue.



Sotluke i kjeller.

TG 2 Rom Under Terreng

Er utforedde vegger under terreng i kjellerstue og en vegg i bod.. Ellers er det synlig malt grunnmur på restrende del. Hulltaking er foretatt i utfored vegg i kjellerstue, uten å påvise unormale forhold.

Vurdering av avvik:

- Det er avvik:

Noe mindre fuktvandring ble registrert ved søk i nedre del av grunnmur og direkte på støpte gulv med en fuktighetsindikator.

Det har sammenheng med at det ikke ble brukt fuktsperre (plast) under fundamenter i denne byggeperioden som gjør at det vil kunne bli noe oppsug av jordfuktighet. Noe mindre kjellerluft ble registrert.

Konsekvens/tiltak

- Tiltak:

Det er viktig at ikke mer av grunnmur blir foret ut og lukket inne før årsaken til noe fuktighet er blitt utbedret.

Kostnadsestimat: Ingen umiddelbar kostnad

Tilstandsrapport



Hulltaking i utfored vegg i kjellerstue.

TG 2 Kryp kjeller

Tilbygget har krypkjeller under trebjelkelag og stubbegulv. Kryp kjeller er vurdert ved hjelp av en inspeksjonsluke i garasjen.

Vurdering av avvik:

- Det er manglende fuktsperre på bakken.

Konsekvens/tiltak

- Fuktsperre på bakken bør etableres.

Kostnadsestimat: Ingen umiddelbar kostnad



Deler av krypkjeller.



Morrene masser.

TG 3 Innvendige trapper

Enkel plassbygget trapp til kjeller.

Vurdering av avvik:

- Det er ikke montert rekkverk.

Konsekvens/tiltak

- Rekkverk må monteres for å lukke avviket.

Kostnadsestimat: Under 10 000



Enkel plassbygget trapp til kjeller.

TG 1 Innvendige dører

Innvendig har boligen finerdører og de fleste av disse er blitt malt. En glassdør med blyglass.

VÅTROM

ETASJE > BAD/VASKEROM

TG 1 Overflater vegger og himling

Våtromstapet på vegger og panel i himling.

ETASJE > BAD/VASKEROM

TG 2 Overflater Gulv

Gulvet har vinylbelegg med oppkant. Rommet har panelovn som varmekilde.

Vurdering av avvik:

- Det er mulighet for at det kan forekomme vannlekkasje på våtrommet hvor vann ikke vil gå til sluk.
- Det er påvist at gulvoverflaten har sprekker.

Konsekvens/tiltak

- Det bør etableres avrenning inn til sluk for hele våtrommet.
- Overflater må utbedres eller skiftes.

Tilstandsrapport



Merker på gulvbelegget.



Panelovn på veggen.

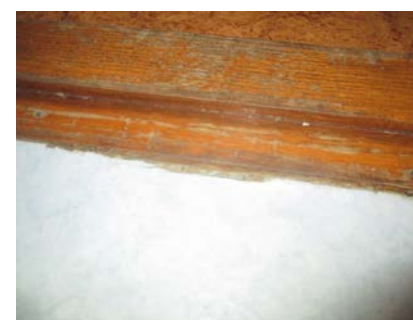

Skader på belegget ved dørsvill.

ETASJE > BAD/VASKEROM

TG 2 Sluk, membran og tettesjikt

Synlig vinylbelegg med oppkant som tettesjikt og en plastsluk i gulvet.

Vurdering av avvik:

- Mer enn halvparten av forventet brukstid er passert på membranløsningen.
- Mer enn halvparten av forventet brukstid er passert på slukløsningen.

Konsekvens/tiltak

- Overvåk tilstanden jevnlig. For å få tilstandsgrad 0 eller 1 må tettesjiktet skiftes ut, men tidspunktet for når dette er nødvendig er vanskelig å si noe om.
- Overvåk tilstanden jevnlig. For å få tilstandsgrad 0 eller 1 må slukløsningen skiftes ut og sannsynligvis må også membransjiktet skiftes/utbedres. Det er imidlertid vanskelig å si noe om tidspunktet for når dette er nødvendig.



Sluk i gulvet.



Innebygget badekar uten lufting.

ETASJE > BAD/VASKEROM

TG 1 Sanitærutstyr og innredning

Rommet har søyleservant, toalett, badekar og opplegg for vaskemaskin.



Søyleservant.

ETASJE > BAD/VASKEROM

TG 2 Ventilasjon

Det er naturlig ventilering ved hjelp av en ventil i himling.

Vurdering av avvik:

- Rommet har kun naturlig ventilasjon.

Konsekvens/tiltak

- Elektrisk avtrekksvifte bør monteres for å lukke avviket.

Tilstandsrapport

Kostnadsestimat: Ingen umiddelbar kostnad



Ventil i himling.

ETASJE > BAD/VASKEROM

Tilleggende konstruksjoner våtrom

Hulltaking er foretatt ved trapp til kjeller, uten å påvise unormale forhold. Måleresultat 9,8 vektprosent.



Hulltaking ved trapp til kjeller.

ETASJE > BAD

Overflater vegger og himling

Våtromsplater på vegger og malte himlingsplater.

ETASJE > BAD

Overflater Gulv

Gulvet er flislagt med oppkantflis og har elektriske varmekabler.

Vurdering av avvik:

- Det er mulighet for at det kan forekomme vannlekkasje på våtrommet hvor vann ikke vil gå til sluk.

Konsekvens/tiltak

- Det bør etableres avrenning inn til sluk for hele våtrommet.

Kostnadsestimat: Ingen umiddelbar kostnad

ETASJE > BAD

Sluk, membran og tettesjikt

Smøremembran med ukjent utførelse og en sluk under dusjkabinett.



Sluk under dusjkabinett.

ETASJE > BAD

Sanitærutstyr og innredning

Rommet har innredning med nedfelt servant, veggmontert toalett og dusjkabinett.

Vurdering av avvik:

- Det er ikke påvist tilfredsstillende løsning for å synliggjøre lekkasje fra innebygget sisterner.

Konsekvens/tiltak

- Ved implementering av innebygget sisterner var det ikke krav om lekkasjesikring, konstruksjonen bør jevnlig observeres.

Kostnadsestimat: Ingen umiddelbar kostnad



Innredning.

Tilstandsrapport



Ingen hull for synliggjøring av lekkasjevann.

ETASJE > BAD

Ventilasjon

Det er elektrisk styrt vifte med direkte utkast i ytterveggen.

Vurdering av avvik:

- Våtrommet mangler tilluftsventilering, f.eks. spalte/ventil ved dør.

Konsekvens/tiltak

- Det bør etableres tilfredsstillende tilluft til våtrom f.eks. luftespalte ved dør e.l.

Kostnadsestimat: Ingen umiddelbar kostnad



Vifte i ytterveggen.

ETASJE > BAD

Tilleggende konstruksjoner våtrom

Hulltaking er foretatt i fra hovedsoverom, uten å påvise unormale forhold. Måleresultat: 9,3 vektprosent.



Hulltaking i fra hovedsoverom.

KJØKKEN

ETASJE > KJØKKEN

Overflater og innredning

Gulvbelegg, tapet og malte himlingsplater.
Innredning med heltre fyllingsfronter.



Deler av innredningen.

ETASJE > KJØKKEN

Avtrekk

Det er kjøkkenventilator med avtrekk ut.



Ventilator.

Tilstandsrapport

SPESIALROM

ETASJE > KJØLEROM

TG 1 Overflater og konstruksjon

Kjølerom:
Panel på vegger og i himling. Var ikke i bruk på befaringen. Ingen indikasjoner på fukt ved søk på overflater.

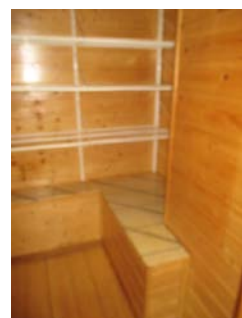

Deler av kjølerommet.

ETASJE > KJØLEROM

TG 2 Teknisk anlegg

Kjølerom:
Eldre aggregat er plassert i vegg i mot gangen.

Vurdering av avvik:

- Mer enn halvparten av forventet brukstid er passert på kjøleaggregat.

Konsekvens/tiltak

- Det er ikke behov for umiddelbare utbedringstiltak, men ut ifra alder kan svikt lett oppstå.

Kostnadsestimat: Ingen umiddelbar kostnad



Aggregat.

TEKNISKE INSTALLASJONER

TG 2 Vannledninger

Innvendige vannledninger er av kobber med plastkappe.

Vurdering av avvik:

- Mer enn halvparten av forventet brukstid er passert på innvendige vannledninger.

Konsekvens/tiltak

- Det er ikke behov for utbedringstiltak siden anlegget fungerer i dag, men ut ifra alder kan skader plutselig oppstå på eldre anlegg.
- I forbindelse med oppgradering av våtrom vil det være naturlig med utskiftning av rør.

Kostnadsestimat: Ingen umiddelbar kostnad



Vannrør i kjøkkenbenken.



Innvendig stoppekran med vannmåler.



Kobberrør i kjeller.

TG 2 Avløpsrør

Det er avløpsrør av plast.

Vurdering av avvik:

- Mer enn halvparten av forventet brukstid er passert på innvendige avløpsledninger.

Tilstandsrapport

Konsekvens/tiltak

- Det er ikke behov for utbedringstiltak siden anlegget fungerer i dag, men ut ifra alder kan skader plutselig oppstå på eldre anlegg.

Kostnadsestimat: Ingen umiddelbar kostnad

TG 1 Ventilasjon

Boligen har naturlig ventilasjon.

TG 1 Varmesentral

Det er installert varmepumpe stue.



Varmepumpe i stue.

TG 2 Varmtvannstank

Varmtvannstanken er på ca 200 liter og er plassert i et kott i kjellerstue.

Vurdering av avvik:

- Det er ikke påvist tilfredsstillende el-tilkobling av varmtvannstank iht. gjeldende forskrift.
- Det er påvist at varmtvannstank er over 20 år

Konsekvens/tiltak

- Det er ikke behov for utbedringstiltak siden tanken fungerer i dag, men ut ifra alder kan skader plutselig oppstå på eldre tanker.
- Det bør etableres tilfredsstillende el-tilkobling etter gjeldende forskrift.

Kostnadsestimat: Ingen umiddelbar kostnad



Bereder er plassert i et kott i kjellerstue.

TG 2 Elektrisk anlegg

Dette er en forenklet kontroll begrenset til de spørsmål og undersøkelser som forskrift til avhendingslova (tryggere bolighandel) § 2-18 inneholder. Dette kan ikke sammenlignes med en kontroll utført av offentlig myndighet (Det lokale eltilsyn) eller registrert elektrovirksomhet, og en bygnings sakkyndig har verken kompetanse eller lov til å foreta en slik kontroll.

Tilstandsgraden er vurdert ut fra den forenklede og begrensede kontrollen som forskriften inneholder. El-anlegget kan ha feil og mangler som en slik forenklet undersøkelse ikke vil avdekke. Vær derfor oppmerksom på denne risikoen, og søk videre veiledning eller få en fullstendig kontroll utført av registrert elektrovirksomhet.

Sikringsskapet er plassert i gangen og har merkede kurser. Det meste av anlegget er i fra ombyggingen i 1990 og har ingen åpenbare synlige skader/feil.

1. Foreligger det eltilsynsrapport de siste 5 år, og det er ikke foretatt arbeid på anlegget etter denne, utenom retting av eventuelle avvik i eltilsynsrapport (dvs en el-tilsynsrapport uten avvik)?
Nei

Spørsmål til eier

2. Når ble det elektriske anlegget installert eller sist gang totalt rehabilitert (årstall)? Med totalt rehabilitert menes fullstendig utskiftet anlegg fra inntakssikring og videre.
Ukjent
3. Er alle elektriske arbeider/anlegg i boligen utført av en registrert elektroinstallasjonsvirksomhet?
Ukjent
4. Er det elektriske anlegget utført eller er det foretatt tilleggsarbeider på det elektriske anlegget etter 1.1.1999?
Ja I samband med oppgraderinger av bad.
Eksisterer det samsvarserklæring?
Ukjent
5. Foreligger det kontrollrapport fra offentlig myndighet – Det Lokale Eltilsyn (DLE) eller eventuelt andre tilsvarende kontrollinstanser med avvik som ikke er utbedret eller kontrollen er over 5 år?
Nei
6. Forekommer det ofte at sikringene løses ut?
Nei
7. Har det vært brann, branntiløp eller varmgang (for eksempel termiske skader på deksler, kontaktpunkter eller lignende) i boligens elektriske anlegg?

Tilstandsrapport

Nei

Generelt om anlegget

8. Er det tegn til at det har vært termiske skader (tegn på varmgang) på kabler, brytere, downlights, stikkontakter og elektrisk utstyr? Sjekk samtidig tilstanden på elektrisk tilkobling av varmtvannsbereider, jamfør eget punkt under varmtvannstank

Nei

9. Er der synlig defekter på kabler eller er disse ikke tilstrekkelig festet?

Nei

Inntak og sikringsskap

10. Er det tegn på at kabelinnføringer og hull i inntak og sikringsskap ikke er tette, så langt dette er mulig å sjekke uten å fjerne kapslinger?

Nei

11. Finnes det kursfortegnelse, og er den i samsvar med antall sikringer?

Ja

12. Foreta en helhetsvurdering av det elektriske anlegget, dets alder, allmenne tilstand og fare for liv og helse. Bør det elektriske anlegget ha en utvidet el-kontroll?

Ja En gjennomgang av eldre anlegg av fagfolk ved jevne mellomrom anbefales.

Kostnadsestimat: Ingen umiddelbar kostnad



Siukringsskapet er plassert i gangen opprinnelig del.

TG 0 Branntekniske forhold

Dette er en forenklet kontroll begrenset til de spørsmål som fremkommer under. Tilstandsgraden er basert på retningslinjer til disse spørsmålene i bransjestandarden NS3600. Dette kan ikke sammenlignes med en fullstendig kontroll av branntekniske forhold av offentlig myndighet, eller en vurdering av boligens branntekniske forhold eller prosjektering fra en rådgiver med spesialkompetanse. En bygningsakkyndig har verken kompetanse til å gi slik veiledning eller lov til å foreta en slik kontroll.

Tilstandsgraden er vurdert ut fra den forenklede og begrensede kontrollen. Det kan være feil og mangler om branntekniske forhold som en slik forenklet undersøkelse ikke vil avdekke. Vær derfor oppmerksom på denne risikoen, og søk videre veiledning eller rådgivning.

Boligen har røykvarsler og brannslukningsapparat.

1. Er det mangler for brannslukningsutstyr i boligen iht. forskriftskrav på søknadstidspunktet, men minst Byggeforskrift 1985?

Nei

2. Er det skader på brannslukkingsutstyr eller er apparatet eldre enn 10 år?

Nei

3. Er det mangler på røykvarsler i boligen iht. forskriftskrav på søknadstidspunktet, men minst Byggeforskrift 1985?

Nei

4. Er det skader på røykvarslere?

Nei

TOMTEFORHOLD

Byggegrunn

Det er byggegrunn av løsmasser.

TG 2 Drenering

Dreneringen er i fra byggeåret og er ikke synlig for vurdering.

Vurdering av avvik:

- Mer enn halvparten av forventet levetid på drenering er overskredet.

Konsekvens/tiltak

- Tiltak for redrenering rundt boligen kan ikke utelukkes.
- Overvåk tilstanden jevnlig. For å få tilstandsgrad 0 eller 1 må dreneringen skiftes ut, men tidspunktet for når dette er nødvendig er vanskelig å si noe om. Bruken av underetg/kjeller vil være avgjørende.

Kostnadsestimat: Ingen umiddelbar kostnad

TG 2 Grunnmur og fundamenter

Støpt grunnmur på opprinnelig del og ringmur for tilbygget del er murt opp av lecablokker. Antar at det er støpte stripefundamenter under grunnmur, som var mest vanlig i denne byggeperioden.

Vurdering av avvik:

- Grunnmuren har sprekkdannelser. Gjelder en sprekk i ringmur av lecablokker.

Konsekvens/tiltak

- Lokal utbedring må utføres.

Tilstandsrapport

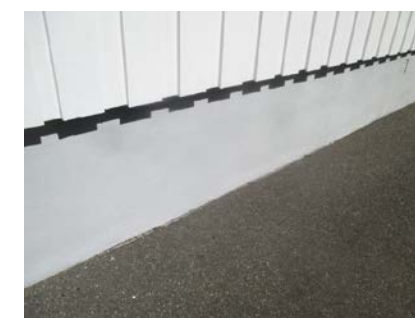

Deler av ringmur.



Deler av støpt grunnmur.



En sprekk i ringmur av lecablokker.

TG 0 Terrenghold

Svak skrånet tomt i rundt boligen.

TG 2 Utvendige vann- og avløpsledninger

Utvendige avløpsrør er av plat og vannledninger er av plast (PEL) Det er offentlig avløp og vannforsyning via private stikkledninger.

Vurdering av avvik:

- Mer enn halvparten av forventet brukstid er passert på utvendige avløpsledninger.
- Mer enn halvparten av forventet brukstid er passert på utvendige vannledninger.

Konsekvens/tiltak

- Det er ikke behov for utbedringstiltak siden anlegget fungerer i dag, men ut ifra alder kan skader plutselig oppstå på eldre anlegg.

Kostnadsestimat: Ingen umiddelbar kostnad

Bygninger på eiendommen

Garasje



Anvendelse

Byggeår

Kommentar

Standard

Normal standard på bygget ut ifra alder/konstruksjon - jamfør under enkel beskrivelse.

Vedlikehold

Bygget er jevnlig vedlikeholdt.

Beskrivelse

- Fundamentert ved hjelp av en støpt plate med en ringmur av lecablokker.
- Gulvstøpen har gått en del i oppløsning.
- Sutakplater som undertak.
- Taktekingen med tilhørende deler har fått noe slitasje.
- Nyere leddport.
- Vinduer og dør er funnet i bra stand.
- Kledning på fasader trenger vanlig normalt vedlikehold.
- Ellers må normalt vedlikehold beregnes med enkelte oppgraderinger på noe sikt på grunn av normal slitasje og elde.

Arealer, byggetegninger og brannceller

Standard gjeldende fra 01.01.2024

Arealmålinger og arealoppsett er basert på Norsk standard 3940:2023 Areal- og volum-beregninger av bygninger. Arealat gjelder for tidspunktet da boligen ble målt

Hva er måleverdig areal?

Arealat i rommet må ha minst 1,90 m fri høyde over gulvet og minst bredde på 0,60 m. Et loft med skråtak vil for eksempel bare få registrert målbart areal der høyden er minst 1,90 m og bredden minst 0,60 m. Rommet må ha dør eller luke, og gangbart gulv.

Hva er bruksareal?

BRA = BRA-i + BRA-e + BRA-b

Bruksarealet for bygningen er bruttoarealet minus arealet som opptas av yttervegger.

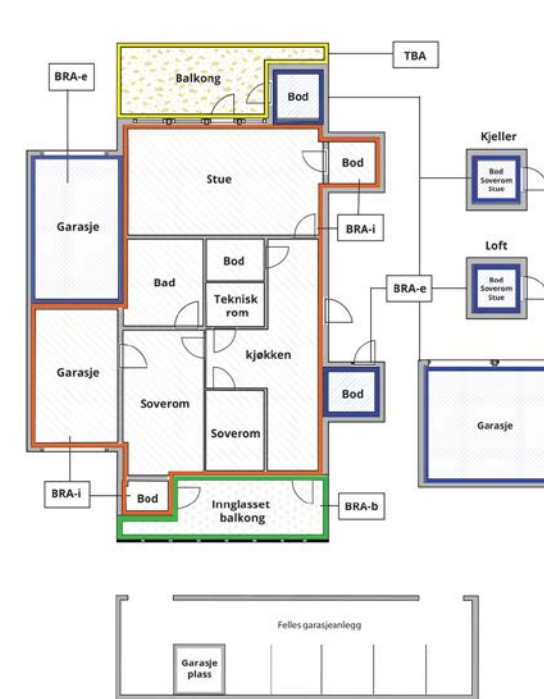

Carport og/eller garasjeplass i felles garasjeanlegg er ikke måleverdig areal

Internt bruksareal (BRA-i)	Arealet innenfor boenheten(e)
Eksternt bruksareal (BRA-e)	Arealet av alle rom utenfor boenheten(e) og som tilhører denne, slik som for eksempel bod
Innglasset balkong mv (BRA-b)	Arealet av innglasset balkong, veranda eller altan når denne er tilknyttet boenheten(e)
Terrasse- og balkongareal (TBA)	Arealet av terrasser, åpne balkonger og åpen altan tilknyttet boenheten(e)

Gulvareal (GUA)
Er sum av BRA (bruksareal) og ALH (areal med lav takhøyde).

Areal med lav takhøyde (ALH) er ikke måleverdig areal, som skyldes skråtak og lav himlingshøyde.

GUA kan opplyses i markedsføring der det er aktuelt for den konkrete boligen og kun sammen med BRA-i, for eksempel der gulvflaten har en verdi og har funksjon ved møblering og bruk av rommene. Ikke innredet areal som kaldloft, måles og oppgis normalt ikke.

Arealet kan ikke alltid fastsettes nøyaktig

Areal kan være komplisert eller umulig å måle opp nøyaktig fordi det er vanskelig å fastslå tykkelsen på innervegger, skjevheter i og utforming av bygningskonstruksjoner som karnapp, buer og vinkler som ikke er rette, åpne rom over flere etasjer og så videre.

Eiendommens markedsverdi kan ikke baseres på en matematisk beregning basert på antall kvadratmeter opplyst i rapporten. Opplysninger om areal kan altså ikke alene benyttes for å beregne eiendommens verdi.

Den bygningsakkyndige kan avdekke eventuelle bruksendringer og avvik i branncelleinndeling

Den bygningsakkyndige ser på byggetegninger hvis de er tilgjengelige og dette er en del av oppdraget, og vurderer bruken av boligen opp mot tegningene. Hvis den bygningsakkyndige avdekker at en bolig ikke ser ut til å være delt opp i brannceller etter kravene i byggt teknisk forskrift på befaringstidspunktet, skal det opplyses om dette.

Reglene om bruksendring og brannceller kan være kompliserte. Søk videre faglige råd om rapporten ikke gir deg svar. Den bygningsakkyndige kan ikke vurdere og svare på alle spørsmål, og kan heller ikke vite om kommunen kan gi unntak for kravene som gjelder. [Vil du vite mer?](#)

Om brannceller

En branncelle er hele eller avgrensede deler av en bygning hvor en brann fritt kan utvikle seg uten at den kan spre seg til andre bygninger eller andre deler av bygningen i løpet av en fastsatt tid.

Om bruksendring

Bruksendring er å endre bruken av et rom fra en tillatt bruk til en annen. Dette kan kreve søknad og tillatelse, for eksempel hvis du endrer et rom fra bod til soverom eller arbeidsrom, eller hvis du endrer en bolig til to separate boliger.

Rom for varig opphold har krav til takhøyde, romstørrelse, rømningsvei og lysforhold som må være oppfylt. Du kan søke kommunen om unntak for kravene, men kan ikke regne med å få unntak for krav som går på helse og sikkerhet, for eksempel krav til rømningsvei.

Bruksendring som krever godkjenning, og som ikke er søkt bruksendret, er ulovlig. Kommunen kan etter plan- og bygningsloven kapittel 32 forfølge overtredelser. Kommunen kan pålegge deg å avslutte den ulovlige bruken, eventuelt å rette eller tilbakeføre rommet til godkjent bruk.

Arealer

Enebolig

Ny arealstandard

Etasje	Bruksareal BRA m ²			SUM	Terrasse- og balkongareal (TBA)	Ikke måleverdig areal (ALH)	Gulvareal (GUA)
	Internt bruksareal (BRA-i)	Eksternt bruksareal (BRA-e)	Innglasset balkong (BRA-b)				
Etasje	143	33		176	18		176
Kjeller	63			63			63
SUM	206	33			18		239
SUM BRA	239						

Romfordeling

Etasje	Internt bruksareal (BRA-i)	Eksternt bruksareal (BRA-e)	Innglasset balkong (BRA-b)
Etasje	Vindfang , Ganger , Stue , TV-stue , Kjøkken , Bad/vaskerom , Bad , Soverom , Soverom 2, Soverom 3, Kjølerom	Garasje	
Kjeller	Bod , Kjellerstue , Lagerrom		

Lovlighet

Byggetegninger

Det foreligger godkjente og byggemeldte tegninger, men det er avvik fra disse.

Kommentar: Ingen plantegninger av tilbygget del i kommune sitt arkiv. Noe endringer er blitt gjort i opprinnelig del i samband med tilbygget.

Brannceller

Er det påvist synlige tegn på avvik i branncelleinndeling ut ifra dagens byggt teknisk forskrift?

Ja Nei

Nyere håndverkstjenester

Er det ifølge eier utført håndverkstjenester på boligen siste 5 år?

Ja Nei

Krav for rom til varig opphold

Er det påvist avvik i forhold til rømningsvei, dagslysflate eller takhøyde?

Ja Nei

Kommentar: Noe lite dagslysflate i kjellerstue.

Garasje

Ny arealstandard

Etasje	Bruksareal BRA m ²			SUM	Terrasse- og balkongareal (TBA)	Ikke måleverdig areal (ALH)	Gulvareal (GUA)
	Internt bruksareal (BRA-i)	Eksternt bruksareal (BRA-e)	Innglasset balkong (BRA-b)				
Hoved		22		22			22

SUM		22		22
SUM BRA		22		

Romfordeling

Etasje	Internt bruksareal (BRA-i)	Eksternt bruksareal (BRA-e)	Innglasset balkong (BRA-b)
Hoved		Garasje	

Lovlighet

Byggetegninger

Det foreligger godkjente og byggemeldte tegninger, som stemmer med dagens bruk

Kommentar:

Brannceller

Er det påvist synlige tegn på avvik i branncelleinndeling ut ifra dagens byggt teknisk forskrift?

Ja Nei

Nyere håndverkstjenester

Er det ifølge eier utført håndverkstjenester på boligen siste 5 år?

Ja Nei

Krav for rom til varig opphold

Er det påvist avvik i forhold til rømningsvei, dagslysflate eller takhøyde?

Ja Nei

Kommentar:

Total fordeling mellom P-ROM og S-ROM

Tabellen under viser fordelingen av P-ROM og S-ROM etter veiledningen til NS 3940: 2012. Dette er til informasjon og til sammenligning. Tallene er omtrentlige, kan avvike fra faktiske målinger og er ikke juridisk bindende

	P-ROM(m2)	S-ROM(m2)
Enebolig	172	67
Garasje	0	22

Befarings - og eiendomsopplysninger

Befaring

Dato	Til stede	Rolle
15.5.2024	Torleif Fjellestad	Takstingeniør
	Tina Haugen	Kunde

Matrikkeldata

Kommune	gnr.	bnr.	fnr.	snr.	Areal	Kilde	Eieforhold
4227 KVINESDAL	114	99		0	1051 m ²	BEREGNET AREAL (Ambita)	Eiet

Adresse

Robsvegen 7

Hjemmelshaver

Haugen Tina, Haugen Tore

Siste hjemmelsovergang

Kjøpesum	År	Type
0	2023	Skifteoppgjør

Kilder og vedlegg

Dokumenter

Beskrivelse	Dato	Kommentar	Status	Sider	Vedlagt
Egenerklæring	15.05.2024		Gjennomgått	3	Nei
Infoland.no	16.05.2024		Gjennomgått	0	Nei
Tegninger	23.05.1966	Opprinnelig del av boligen.	Gjennomgått	1	Nei
Eiendomsverdi.no	16.05.2024		Gjennomgått	0	Nei
Tegninger	14.06.1989	Planskisse for tilbygg.	Gjennomgått	2	Nei
Tegninger	18.08.1988	Enkel garasje.	Gjennomgått	1	Nei

Tilstandsrapportens avgrensninger

STRUKTUR•REFERANSENIVÅ•TILSTANDSGRADER

• Rapporten er basert på innholdskrav i Forskrift til avhendingslova (tryggere bolighandel). Formålet er å gi en tilstandsanalyse til bruk for den som bestiller og/eller i et salg til forbruker, og ikke for andre tredjeparter. Rapportens omfang, struktur, metode og begrepsbruk følger i hovedsak Norsk Standard NS 3600:2018 (Teknisk tilstandsanalyse ved omsetning av bolig), samt Takstbransjens retningslinjer ved tilstandsrapportering for boliger og Takstbransjens retningslinjer for arealmåling.

• Tilbakeholdt eller uriktig informasjon som har betydning for vurderingen, er ikke bygningssakkyndiges ansvar. Rapporten beskriver avvik, altså en tilstand som er dårligere enn referansenivået. Rapporten framhever normalt ikke positive sider ved boligen ut over det som fremgår av tilstandsgradene.

• Tilstanden angis i rapporten og gir uttrykk for en gitt forventet tilstand blant annet vurdert ut fra alder og normal bruk slik:

i) **Tilstandsgrad 0, TG0:** Ingen avvik eller skader. I tillegg må bygningsdelen være tilnærmet ny, mindre enn 5 år, og det foreligger dokumentasjon på faglig god utførelse.

ii) **Tilstandsgrad 1, TG1:** Mindre avvik. Normal slitasje. Strakstiltak ikke nødvendig. TG1 kan gis når bygningsdelen er tilnærmet ny og det ikke foreligger dokumentasjon på faglig god utførelse.

iii) **Tilstandsgrad 2, TG2:** Vesentlige avvik, og mindre avvik som etter NS 3600 gir TG 2, men som ikke nødvendigvis krever umiddelbare tiltak. I denne rapporten kan TG2 i Rapportsammendrag være inndelt i TG2 som krever tiltak og de som ikke krever umiddelbare tiltak. Konstruksjonen har normalt enten feil utførelse, en skade eller symptomer på skade, sterk slitasje eller nedsatt funksjon. Vedlikehold eller tiltak trengs i nær fremtid, det er grunn til å varsle fare for skader på grunn av alder eller overvåke spesielt på grunn av fare for større skade eller følgeskade. For skjulte konstruksjoner vil alder i seg selv være et symptom som kan gi TG2. For synlige konstruksjoner kan alder sammen med andre symptomer og momenter gi TG2. Avvik under TG2 kan gis sjablongmessig anslag.

iv) **Tilstandsgrad 3, TG3:** Store eller alvorlige avvik. Kraftige symptomer på forhold som man må regne med trenger utbedring straks eller innen kort tid. Påvist funksjonssvikt eller sammenbrudd. Avvik under TG3 skal gis sjablongmessig anslag.

v) **Tilstandsgrad TGIU:** Ikke undersøkt/ikke tilgjengelig for undersøkelse.

• Ved TG0 og TG1 gis det normalt ingen begrunnelse for valg av tilstandsgrad, fordi bygningen eller bygningsdelen da bare har normal slitasje. For anbefalte tiltak ved TG2 og TG3 må bruker av rapporten vurdere om tiltakene er nødvendige og lønnsomme. Hva det vil koste å utbedre rom eller bygningsdeler er et sjablongmessig anslag basert på registrert avvik og angitte tiltak i rapporten. Anslaget er gitt på generelt grunnlag og basert på erfaringstall i seks intervaller, og kan ikke forveksles med en konkret vurdering og tilbud fra en entreprenør eller håndverker. Det må eventuelt innhentes tilbud for en nærmere undersøkelse, og konkret og nøyaktig vurdering av utbedringskostnad. Kostnader til ikke oppdagede avvik/utbedringer/feil kan forekomme. Utbedringskostnad avhenger av personlige preferanser og markedspris på materialer og tjenesteyter.

PRESISERINGER

• Avvik vurderes ut fra tekniske forskrifter på godkjenningstidspunktet for bygget. Noen bygningsdeler vurderes

etter gjeldende teknisk forskrift på befaringstidspunktet. Dette gjelder blant annet:

i) Bad, vaskerom (våtrom)

ii) Forhold rundt brann, rømming, sikkerhet, for eksempel rekkverkshøyder/åpninger, ulovlige bruksendringer, brannceller mv.

• For skjulte konstruksjoner slik som vann og avløp uten dokumentasjon, er kvalitet og alder vurdert.

• Fastmonterte installasjoner, for eksempel innfelt belysning (downlights), demonteres ikke for å sjekke dampspærren bak. Dette av hensyn til bygningssakkyndiges kompetanse og risikoen for skade.

• Kontroll av fukt i konstruksjonen ved hulltaking i bad og vaskerom (våtrom), rom under terreng (kjelleretasje, underetasje og sokkeletasje) eller andre bygningsdeler skjer etter eiers aksept. Hulltaking av våtrom og rom under terreng kan unntaksvis unnlates, se Forskrift til Avhendingsloven.

• Kontroll av romfunksjoner for P-ROM utføres kun når det ikke foreligger godkjente og byggemeldte tegninger, eller når tegninger ikke stemmer med dagens bruk.

• Bygningsesakkyndig gir en forenklet vurdering av branntekniske forhold og elektriske installasjoner i boligen dersom det er mer enn fem år siden sist boligen hadde el-tilsyn. Bygningsesakkyndig kan anbefale å konsultere offentlige myndigheter eller kvalifisert elektrofaglig fagperson ved behov for grundigere undersøkelser.

TILLEGGSUNDERSØKELSER

Etter avtale kan tilstandsanalysen utvides til også å omfatte tilleggsundersøkelser utover minimumskravet i forskriften.

BEFARINGEN

Rapporten gir en vurdering av byggverk og bygningsdeler som bygningsesakkyndig har observert, og som fremkommer av Forskrift til avhendingsloven. Rapporten er likevel ingen garanti for at det ikke kan finnes skjulte feil, skader og mangler. NS 3600:2018 (Teknisk tilstandsanalyse ved omsetning av bolig) har undersøkelsesnivå fra 1 til 3, der undersøkelsesnivå 1 er det laveste og baseres på visuell observasjon. Rapporten baseres på undersøkelsesnivå 1 med få unntak (våtrom og rom under terreng). I praksis betyr dette at gjennomføringen av befaringen begrenses som følger:

• Det utføres kun visuelle observasjoner på tilgjengelige flater uten fysiske inngrep (f.eks. riving).

• Flater som er skjult av snø eller på annen måte ikke er tilgjengelig eller skjult, blir ikke kontrollert. Det foretas ikke funksjonsprøving av bygningsdeler, som isolasjon, piper, ventilasjon, el. anlegg, osv.

• Det gis ingen vurdering av boligens tilbehør, hvite- og brunevarer og annet inventar. Dette gjelder også integrert tilbehør.

• Inspisering av yttertak er basert på det som er synlig, normalt på innsiden fra loftet og utvendig fra stige/bakkenivå. Befaring av tak må være sikkerhetsmessig forsvarlig for å kunne gjennomføres.

• Stikkprøvetakninger er utvalgt tilfeldig og kan innebære kontroll under overflaten med spiss redskap eller lignende.

Tilstandsrapportens avgrensninger

UTTRYKK OG DEFINISJONER

- Tilstand: Byggverkets eller bygningsdelens tekniske, funksjonelle eller estetiske status på et gitt tidspunkt.
- Symptom: Observerbart forhold som gir indikasjon på hvilken tilstand et byggverk eller en bygningsdel befinner seg i. Benyttes ved beskrivelse av avvik.
- Skadegjørere: Zoologiske eller biologiske skadegjørere, i hovedsak råte, sopp og skadedyr.
- Fuktsøk: Overflatesøk med egnet søkeutstyr (fuktindikator) eller visuelle observasjoner.
- Fuktmåling: Måling av fuktinnhold i materiale eller i bakenforliggende konstruksjon ved bruk av egnet måleutstyr (blant annet hammerelektrode og pigger).
- Utvidet fuktsøk (hulltaking): Boring av hull for inspeksjon og fuktmåling i risikoutsatte konstruksjoner, primært i tilstøtende vegger til bad, utforede kjellervegger og eventuelt i oppforede kjellergulv.
- Normal slitasjegrad: Forventet nedsliting av materiale i overflaten som er basert på enkle visuelle observasjoner. Kan vurderes sammen med bygningsdelens alder.
- Forventet gjenværende brukstid: Anslått tid et byggverk eller en del av et byggverk fortsatt vil være tjenlig for sitt formål (NS3600, Termer og definisjoner punkt 3.9)

AREALBEREGNING FOR BOENHETER

- Areal fastsettes etter Forskrift til avhendingsloven og Norsk Standard 3940 Areal- og volum-beregninger av bygninger fra 2023.
- Areal oppgis i hele kvadratmeter i rapporten, og gjelder for det tidspunkt oppmålingen fant sted.
- Bruksareal (BRA) er det måleverdige arealet som er innenfor omsluttete vegger målt i gulvhøyde (bruttoareal minus arealet som opptas av yttervegger). I tillegg til gulvhøyde gjelder regler om fri bredde for at arealet skal være måleverdig, med betydning for BRA av for eksempel loft med skråtak. BRA består av internt bruksareal (BRA-i), eksternt bruksareal (BRA-e) og innglasset balkong mv (BRA-b). Terrasse- og balkongareal (TBA) opplyses der tilstandsrapporten skal benyttes i boligomsetningen og der det er aktuelt. I tillegg kan gulvareal (GUA) og areal med lav takhøyde (ALH) opplyses sammen med BRA der det er aktuelt og en del av oppdraget. Rom skal ha atkomst og gangbart gulv for å kunne regnes som BRA/måleverdig areal.
- Arealet måles og oppgis dersom arealet oppfyller krav til måleverdighet, slik som at arealet må ha minst en bredde på 0,6m og minst en høyde på 1,9 m osv. Et rom kan være i strid med teknisk forskrift og mangle godkjenning hos kommunen for den aktuelle bruken, uten at dette får betydning for om arealet måles og oppgis i tilstandsrapporten. Når arealet måles tas det ikke hensyn til om arealet er lovlig oppført eller om bruken er lovlig, bruksendringer, lysforhold eller andre sikkerhetsmangler.
- Eiendommens markedsverdi kan ikke baseres på en rent matematisk beregning i forhold til antall kvadratmeter opplyst i rapporten. Opplysninger om areal kan altså ikke alene benyttes for beregning av eiendommens verdi.

• Rom som ligger utenfor boenheten, men som eier har påvist og/eller opplyst at tilhører boenheten, er oppmålt og inkludert i BRA-e. Det er ikke fremvist dokumentasjon på at rommet tilhører boenheten, med mindre dette er angitt særskilt. Rom utenfor boenheten kan omdisponeres av borettslaget/sameiet og dette kan påvirke boligens BRA. Vær oppmerksom på at NS 3940:2023 og eierseksjonsloven har ulik definisjon av fellesareal. Ved arealmåling gjelder NS 3940:2023 som definerer fellesareal slik: "Delen av bygning som brukes av to eller flere bruksenheter eller til bygningens forvaltning, drift eller vedlikehold.

• I en overgangsperiode skal rapporter som benyttes i boligomsetningen eller dersom det er en del av oppdraget også opplyse om fordelingen mellom P-ROM og S-ROM med utgangspunkt i definisjonene som fremkommer av veiledningen til Norsk Standard 3940 Areal- og volum-beregninger av bygninger fra 2012. Fordelingen mellom P-ROM og S-ROM er basert på veiledningen og bygningssakkyndiges eget skjønn. P-ROM er måleverdige rom som benyttes til kort eller langt opphold. S-ROM er måleverdige rom som benyttes til lagring, og tekniske rom. Bruken av et rom på befaringstidspunktet har betydning for om rommet defineres som P-ROM eller S-ROM. Dette betyr at rommet både kan være i strid med teknisk forskrift og mangle godkjenning i kommunen for den aktuelle bruken, uten at dette vil få betydning for valg av arealkategori.

• Se øvrig informasjon om areal i rapporten, Norsk Standard 3940 (2012 og 2023) og veiledningen til disse.

PERSONVERN

Norsk takst, bygningssakkyndig og takstforetaket behandler person-opplysninger som bygningssakkyndig trenger for å kunne utarbeide rapporten. Personvernerklæring med informasjon om bruk av personopplysninger og dine rettigheter finner du her [Personvernerklæring - iVerdi](#)

DELING AV PERSONOPPLYSNINGER FOR TRYGGERE BOLIGHANDEL OG MULIG RESERVASJON

Norsk takst og deres samarbeidspartnere benytter personopplysninger fra rapporten for analyse- og statistikkformål, samt utvikling og drift av produkter og tjenester for takstbransjen og andre aktører i bolig-omsetningen. Les mer om dette og hvordan du kan reservere deg på <https://www.norsktakst.no/norsk/om-norsk-takst/personvernerklaring/reservasjon/>

Vendu lager en boliganalyse basert på opplysninger fra rapporten. Les mer om dette og hvordan du kan reservere deg her: <https://samtykke.vendu.no/MY2240>

KLAGEORDNING FOR FORBRUKERE

Er du som forbruker misfornøyd med bygningssakkyndiges arbeid eller opptreden ved taksering av bolig eller fritidshus, se www.takstklagenemnd.no for mer informasjon

EGENERKLÆRINGSSKJEMA

Til orientering vil dette skjema være en del av salgsoppgaven

Meglerfirma	
Aktiv EM Sørlandet	
Oppdragsnr.	
1408240099	
Selger 1 navn	Selger 2 navn
Tore Haugen	Tina Haugen
Gateadresse	
Robsvegen 7	
Poststed	Postnr
ØYESTRANDA	4484
Er det dødsbo?	
<input type="checkbox"/> Nei <input checked="" type="checkbox"/> Ja	
Avdødes navn	Elin Johanne Haugen
Er det salg ved fullmakt?	
<input checked="" type="checkbox"/> Nei <input type="checkbox"/> Ja	
Hjemmelshavers navn	
Har du kjennskap til eiendommen?	
<input checked="" type="checkbox"/> Nei <input type="checkbox"/> Ja	

Initialer selger: TH, TH

Document reference: 1408240099

Tilleggskommentar

Selger har ikke bebodd eiendommen og har derfor ikke spesifikk kunnskap om den. Det kan derfor være skader og andre forhold ved eiendommen som ikke er spesifikt opplyst. Kjøper oppfordres derfor til å foreta en særlig grundig undersøkelse av eiendommen, gjerne med bistand av teknisk sakkyndig.

Ikke om boligen, men min epost er feil, vennligst rett til torehaugen01@gmail.com for el.kommunikasjon. Mvh Tore Haugen

Jeg bekrefter at opplysningene er gitt etter beste skjønn. Jeg er kjent med at dersom jeg har gitt ufullstendige, uriktige eller misvisende opplysninger om eiendommen, vil forsikringselskapet kunne søke hel eller delvis regress for sine utbetalinger eller redusere sitt ansvar helt eller delvis, jfr. vilkår for boligselgerforsikring punkt 7.1 og forsikringsavtaleloven kapittel 4.

Jeg er orientert om mitt mulige ansvar som selger etter avhendingsloven, eventuelt etter kjøpsloven (aksjeboliger), og om forsikringsgiver sitt boligselgerforsikringstilbud.

Jeg er klar over at avtale om forsikring er bindende. Jeg er også klar over at premietilbudet først kan påberopes når boligen er solgt (budaksept). Premietilbudet som er gitt av megler er bindende for forsikringsgiver i 6 – seks – måneder fra oppdragsinngåelse med megler.

Etter dette vil premien og forsikringsvilkårene kunne justeres. Når premietilbudet ikke lenger er bindende for forsikringselskapet må egenerklæringsskjemaet signeres på nytt og eventuelle endringer påføres. Det vil da være forsikringspremien og forsikringsvilkårene på ny signeringsdato som legges til grunn.

Det kan ikke tegnes boligselgerforsikring ved følgende salg:

- mellom ektefeller eller slektninger i rett oppstigende eller nedstigenede linje, søsken, eller
- mellom personer som bor eller har bodd på boligeiendommen og/eller
- når salget skjer som ledd i sikrede næringsvirksomhet/er en næringseiendom
- etter at boligeiendommen er lagt ut for salg.
- ved salg av helårs- og fritidsbolig er det krav til at det foreligger tilstandsrapport i henhold til Forskrift til avhendingslova (tryggere bolighandel).

Forsikringselskapet kan ved skriftlig samtykke akseptere tegning av forsikring også i ovennevnte tilfeller.

Dersom forsikringselskapet ikke har gitt skriftlig samtykke, kan erstatningen bortfalle.

Ved oppgjørsoppdrag trer forsikringen i kraft når kontrakten er signert av begge parter, begrenset til siste 12 måneder før overtakelse.

Forøvrig oppfordrer selger potensielle kjøpere til å undersøke eiendommen grundig, jf avhendingsloven § 3-10 og kjøpsloven § 20 (aksjeboliger).

Gyldig forsikring forutsetter at det for helårs- og fritidsbolig foreligger tilstandsrapport som er i henhold til Forskrift til avhendingslova (tryggere bolighandel).

Jeg ønsker boligselgerforsikring, og bekrefter å ha mottatt og lest forsikringsvilkårene og informasjonsbrosjyre til selger i forbindelse med kjøp av boligselgerforsikring. Forsikringen trer i kraft på det tidspunkt det foreligger en budaksept mellom partene, begrenset til tolv måneder før overtagelse. Ved oppgjørsoppdrag trer forsikringen i kraft når kontrakten er signert av begge parter, begrenset til siste 12 måneder før overtakelse. Jeg bekrefter med dette at eiendommen ikke er en næringseiendom, at den ikke selges som ledd i næringsvirksomhet eller mellom ektefeller eller slektninger i rett oppstigende eller nedstigende linje, søsken, eller mellom personer som bor eller har bodd på boligeiendommen. Gyldig forsikring forutsetter at det for helårs- og fritidsbolig foreligger tilstandsrapport som er i henhold til Forskrift til avhendingslova (tryggere bolighandel). Forsikringen er ugyldig dersom den tegnes i strid med forsikringsvilkårene. Jeg er innforstått med at eiendomsmegleren ikke har fullmakt til å gjøre unntak fra ovennevnte begrensninger. Jeg er oppmerksom på at 8% av total forsikringskostnader honorar til Söderberg & Partners.

Jeg ønsker ikke boligselgerforsikring, men megler har tilbudt meg å kjøpe slik forsikring.

Jeg kan ikke kjøpe boligselgerforsikring ihht vilkår.

Document reference: 1408240099

Document reference: 1408240099

NAME OF SIGNER	IDENTIFIER	TIME	ELECTRONIC ID
Tore Haugen	3febdf0f28a54a74c0f4fcd14d23af402ccd38e6	15.05.2024 14:08:36 UTC	Signer authenticated by Nets One time code

NAME OF SIGNER	IDENTIFIER	TIME	ELECTRONIC ID
Tina Haugen	5ca0f76f5013536c3c705c794270c652a3490a5b	15.05.2024 14:10:29 UTC	Signer authenticated by Nets One time code

- This is a PDF document digitally signed by Nets' E-Signing service.
- The document's integrity is protected by signing and sealing the contents with a certificate issued to Nets by a third party. Validating the signature confirms that the contents have not been modified since the time of signing.
- For more information about document formats, see <https://www.nets.eu/developer>

Eiendomsgrenser

- Middels - høy nøyaktighet
- Mindre nøyaktig
- Lite nøyaktig
- Skissenøyaktighet eller uviss
- - - Omtvistet grense
- - - Vannkant
- - - Vegkant
- - - - - Fiktiv grenselinje
- - - - - Teigdelelinje
- - - - - Punktfeste

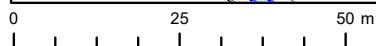
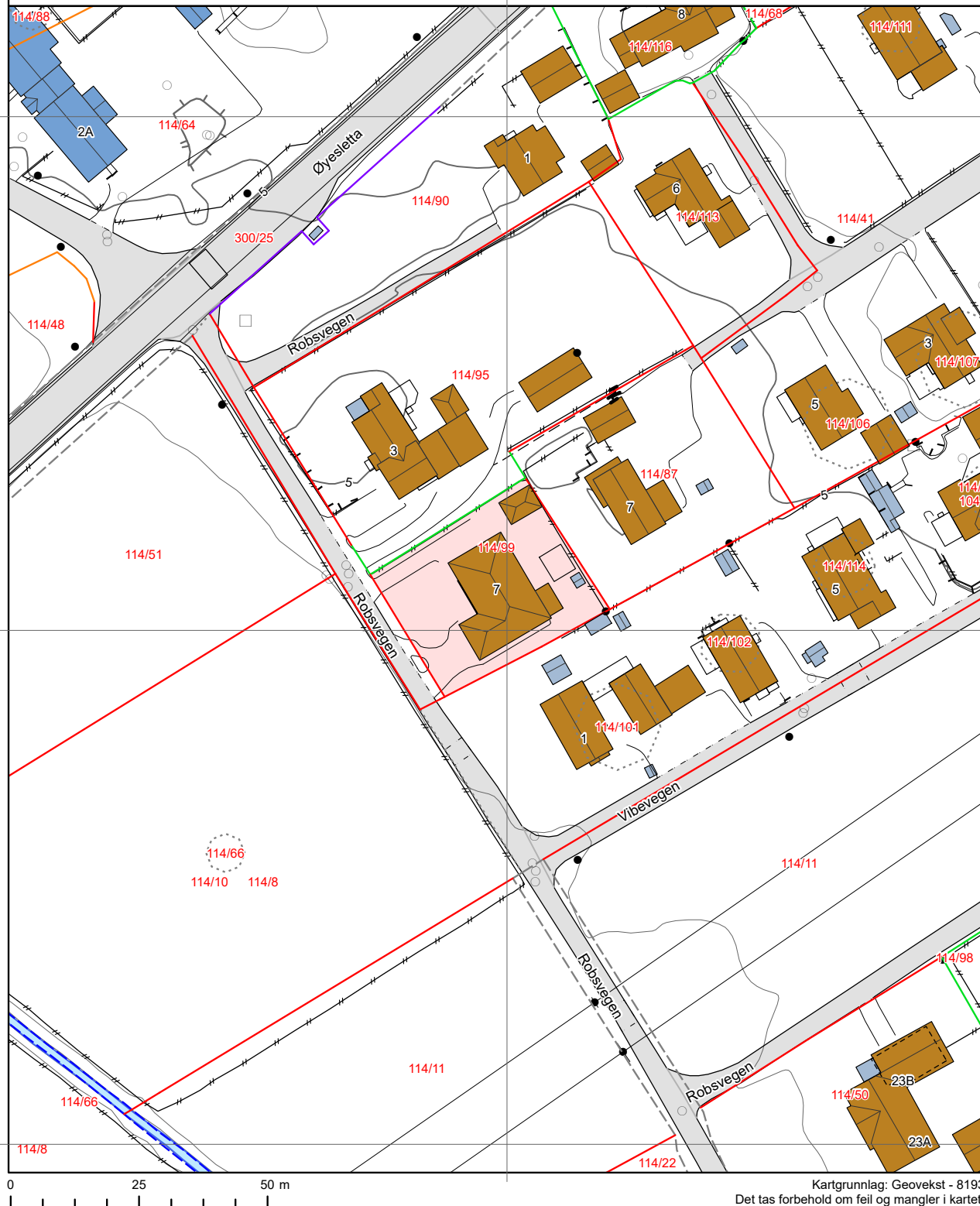

Kartgrunnlag: Geovekst - 8193
Det tas forbehold om feil og mangler i kartet.
Kartet kan ikke benyttes i byggesaksbehandling.

Tegnforklaring

- Adressepunkt
- ✕ Kulturminne - punkt
- Naturvernområde - punkt
- ▨ Kulturminne - flate
- ▨ Naturvernområde - flate
- Bygningslinjer
- - - Tiltaklinje
- Eiendomsgrenser**
- Middels - høy nøyaktighet, 3-30 cm
- Mindre nøyaktig, 31-199 cm
- Lite nøyaktig, 200-499 cm
- Skissenøyaktighet eller uviss, 500-9999 cm
- Stolpe
- Anlegg
- Veglinje
- - - Sti
- = = = = Traktorveg
- Bekk/kanal/grøft
- Høydekurver**
- Metersnivå
- 5-metersnivå
- 25-metersnivå
- - - Forsenkning terreng
- - - Hjelpekurve
- Dybdekurve
- Valgt eiendom
- Bolig, uthus, landbruk
- Fritids-/sesongbosted
- Bygning, annen kjent type
- Bygning uten matrikkelinformasjon
- Parkeringsområde
- VegGåendeOgSyklende
- Trafikkøy
- VegKjørende
- Vassflater
- Bre
- AndreTiltak
- ▨ BygningTiltak, endring
- ▨ BygningTiltak, nybygg
- ▨ BygningTiltak, riving
- ▨ SamferdselTiltak
- ▨ Andre tiltakstyper/spesifiseringer

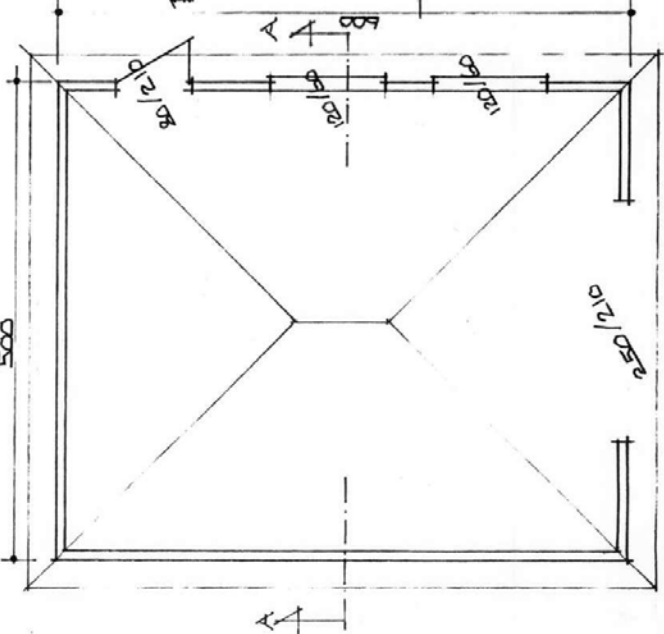
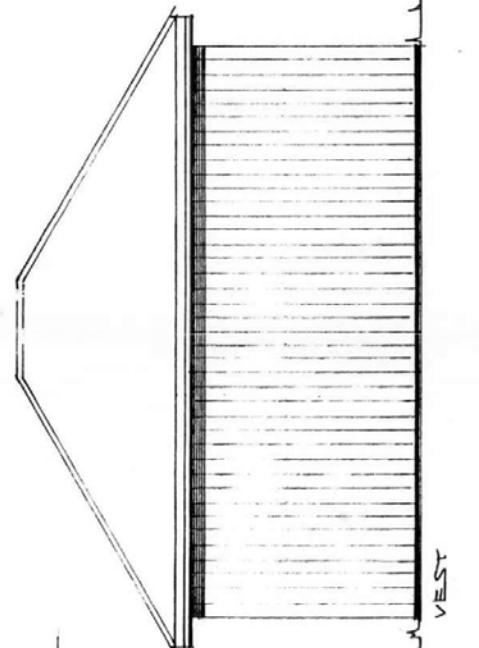
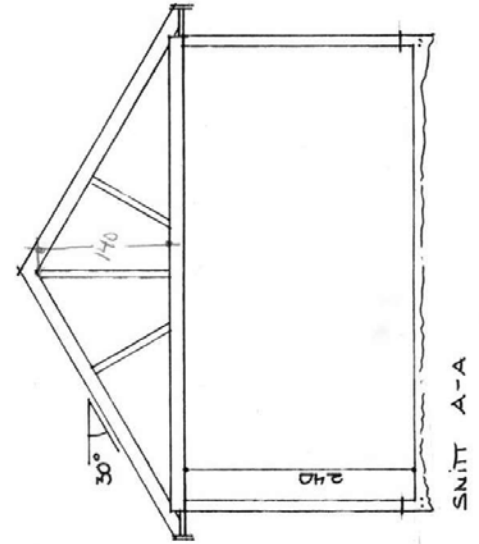
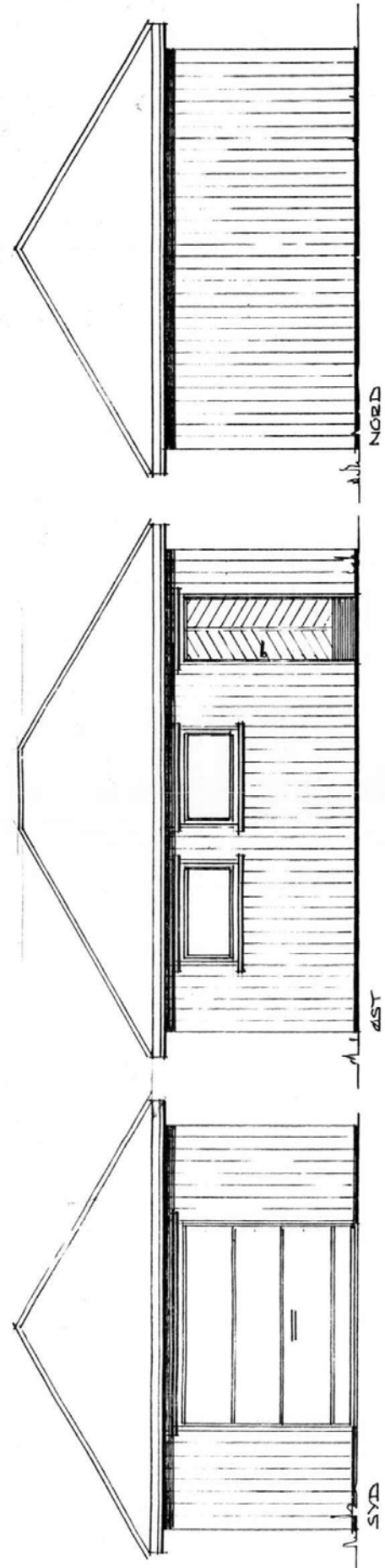

GARASJE BYGG
 ELIN HÅGEN, ØYE
 M = 1:50
 03.06.88
 ARK. A.H. SVINDLAND
 TLF. (51194) 52515

Gokjønt, Kvinesdal Byggingrad
 18/8 1988 . Sak nr. 185/88

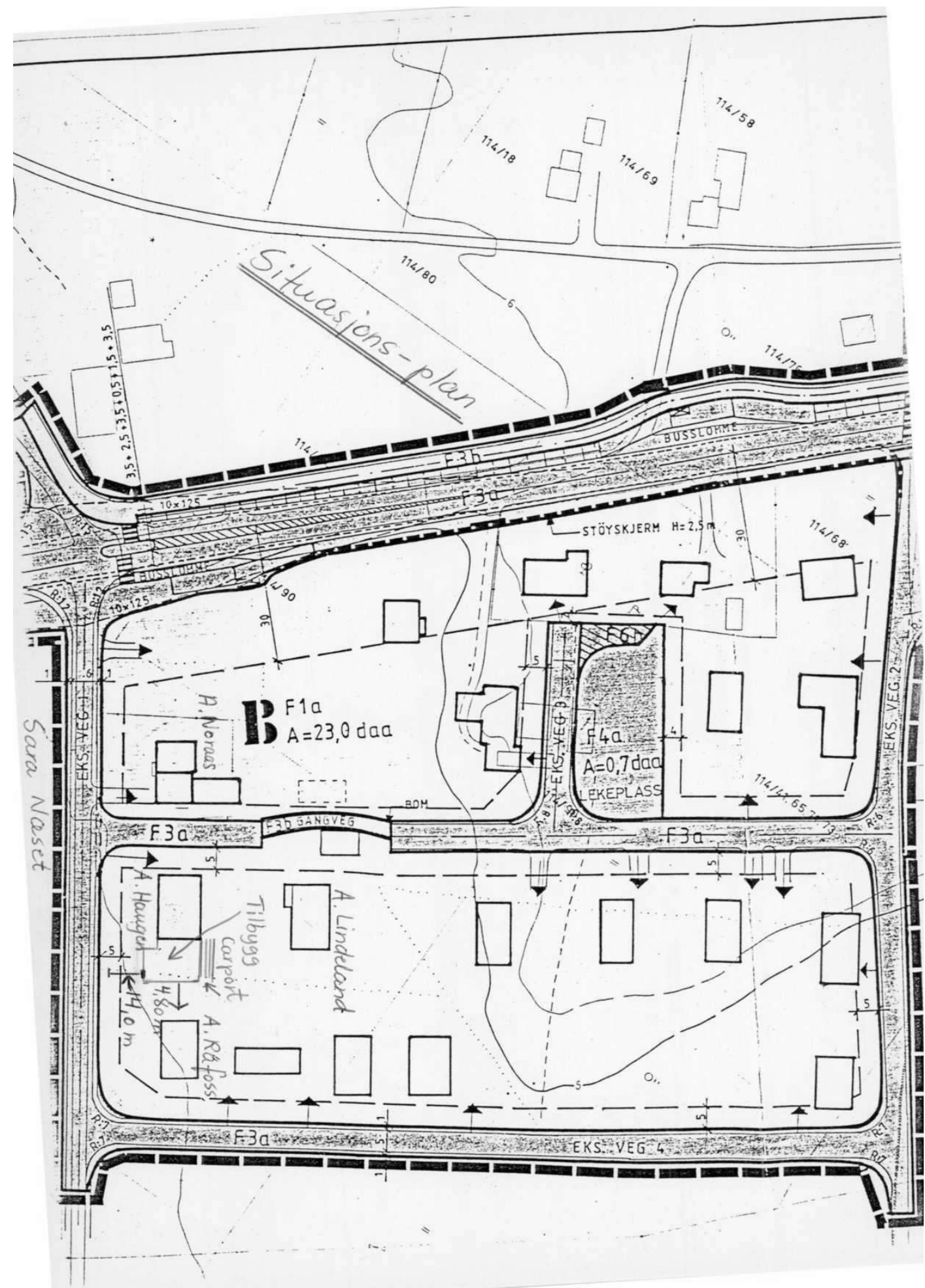

KVINESDAL KOMMUNE

SAK NR. : 00086/89
MØTEDATO : 09/06/89
MAPPEID : E114.099
JOURN.NR. : 01325
SAKSBEH. : GL

BYGNINGSRÅDET

AGNAR HAUGEN - SØKNAD OM BYGGETILLATELSE FOR TILBYGG TIL BOLIGBYGG PÅ ØYE ØVRE, GNR. 114, BNR. 99

Fra nabo A. Lindland er det innkommet protest datert 27.04.1989. naboen klager over at utsikten blir berørt.

Den samme nabo klaget også av samme grunn da det ble gitt byggetillatelse for garasje på denne eiendom, sak 185/89. Klagen ble ikke tatt til følge. Byggherren mente den gang at det ikke var andre muligheter for plassering av garasje på grunn av påtenkt utvidelse av boligbygget. Med den utvidelse av bygget som det nå er søkt om hadde det vært mulig å tilpasse garasjen bak huset som naboen ønsket, dessuten er det nå planlagt dobbel garasje og carport i det nye tilbygget.

Dersom garasjen og tilbygget hadde vært planlagt samtidig ville det vært mulig å imøtekomme naboen sine ønske til en viss grad.

Ellers er en av den mening at før eller siden vil utsikten fra enkelte bygg i boligfelt, på flat mark, bli berørt enten med bebyggelse eller vegetasjon.

I dette tilfelle kan en ikke se at ulempen for nabo er så vesentlig at byggetillatelse kan nektes ut fra plan- og bygningslovens § 74.2.

Bygningssjefen vil gi følgende

INNSTILLING:

Merknader fra A. Lindland tas ikke til følge.

Tillatelse til oppføring av omsøkte tilbygg gis.

BYGNINGSRÅDETS VEDTAK:

Bygningssjefens innstilling ble enstemmig vedtatt.

Rett utskrift,
Kvinesdal, 12.06.1989

M.A. Jacobsen
M.A. Jacobsen
e.f

Går til: Agnar Haugen
Går til: A. Lindland m/klagerrett

} sendt 14/6.89

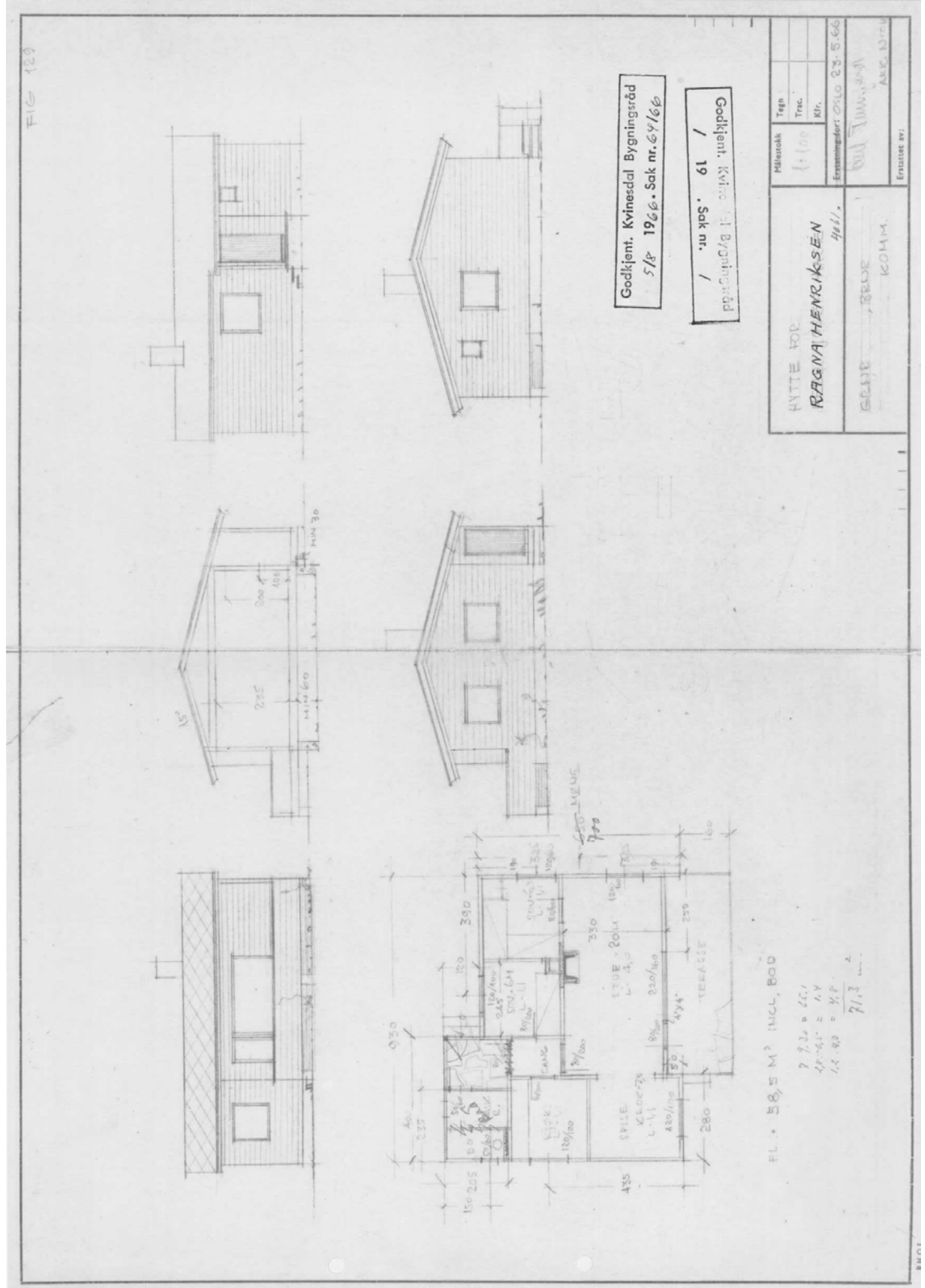



Kvinesdal kommune

Adresse Nesgata 11, 4480

Telefon 3835 7700

Utskriftsdato: 16.05.2024

Opplysninger til eiendomsmegler

EM §6-7 Planstatus

Kilde: Kvinesdal kommune

Gjelder eiendom

Kommunenr.: 4227 **Gårdsnr.:** 114 **Bruksnr.:** 99

Adresse: Robsvegen 7, 4484 ØYESTRANDA

Referanse: 1408240099

Kommuneplan vedtatt	
Dato	09.09.2015
Planen vedlagt	Nei

Status reguleringsplan	
Planen vedlagt	Ja
Eiendommen ligger i regulert område	Ja
Navn på plan	Reguleringsplan for E18 gang-/sykkelveg Valleknuten - Øye skole
Reguleringsformål	Boligbebyggelse - Frittliggende småhusbebyggelse

Vedlegg	
2 vedlegg	

Kommentar	
Eiendommen ligger i område med hensynsone med H320 ? Faresone ? Flom	

FORBEHOLD VED UTLEVERING AV INFORMASJON I FORBINDELSE MED EIENDOMSFORSØRSLER.

Det tas forbehold om at det kan være avvik i våre registre/kart/arkiv i forhold til den faktiske situasjonen og at det kan foreligge forhold omkring eiendom og bygninger som kommunen ikke er kjent med. Brukere av informasjonen må derfor være bevisst på sammenheng og formål som den benyttes i, og bruke informasjonen kritisk.

Utskrifter fra det digitale kartverket i form av papirkart, kan inneholde linjer som lett kan føre til misforståelser. Dette gjelder ofte karttemaer som ledninger og eiendomsgrenser som i mange tilfelle kan være unøyaktige. For eksempel må derfor ikke gravearbeider på ledninger foretas uten påvisning av ledningen i marka.

Kommunen kan ikke stilles økonomisk ansvarlig for bruk av informasjon som oppgis i sammenheng med eiendomsforsørler.

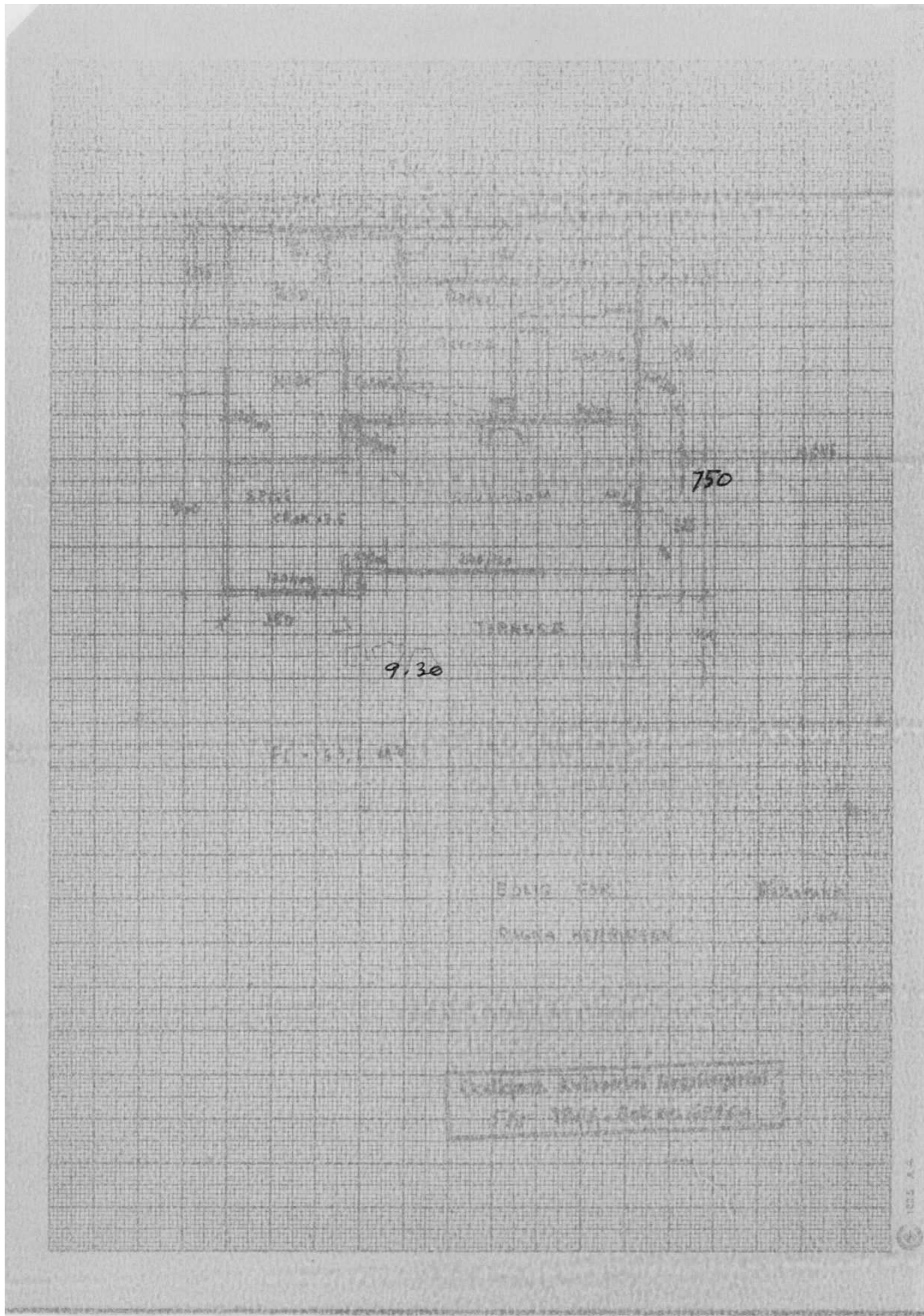

REGULERINGSBESTEMMELSER I TILKNYTNING TIL REGULERINGSPLANEN
FOR E-18 OG GANG-/SYKKELVEG VALLEKNUTEN / ØYE SKOLE

Plankart datert: 26.09.1986. Revidert: 06.10.1986.
01.07.1987.
30.09.1987.
04.11.1987

§ 1 REGULERINGSPPLAN

Disse reguleringsbestemmelser gjelder for det området som på plankartet i målestokk 1:1000 er vist med reguleringsgrense.

§ 2 REGULERINGSPFORMÅL

Det regulerte området omfatter følgende reguleringsformål:

Byggeområde:	§ 25.1	Boliger, åpen bebyggelse	kalt F1a
Landbruksområde	§ 25.2	Jordbruk	kalt
F2a Offentlig			
trafikkområde:	§ 25.3	Kjøreveg	kalt F3a
		Gang-/ sykkelveg	kalt F3b
Friområde	§ 25.4	Lekeareal	kalt F4a
Spesialområde	§ 25.6	Privat parkeringsområde	kalt F6a
		Privat adkomstveg	kalt F6b

§ 3 BYGGEOMRÅDER, ÅPEN BEBYGGELSE*

- I området skal det oppføres frittliggende boligbebyggelse med tilhørende anlegg.
- Boligbebyggelsen skal ikke plasseres nærmere veg og friområder enn gitt på kartet.
- Den planlagte bebyggelsen skal tilpasses bebyggelsen i strøket med hensyn til takform, materialbruk og farge. Takvinkelen skal ikke overstige 45°.
- Bygningene kan oppføres i inntil 2. etasjer. Bygningens gesims- og mønehøyde skal ikke overstige henholdsvis 6,5 og 8 meter.
- Før søknad om byggetillatelse kan godkjennes, kan bygningsrådet kreve utarbeidet tegninger som viser bebyggelsens tilpasning, m.h.t. høyde i forhold til omkringliggende bygninger og vegetasjon.
- Garasjer og boder kan oppføres i en etasje og skal være tilpasset bolighuset med hensyn til materialvalg, form og farge. Garasjer og boder kan plasseres med en vegg i nabogrense innenfor rammen av byggeforskriftene. Bygningsrådet kan tillate at garasje og bod plasseres inntil 2 meter fra vegkant når garasjen plasseres parallelt til veg.

g. Utnyttingsgraden skal ikke overstige 0,15. I beregnet brutto gulvareal regnes ikke arealer til utebod, frittstående garasje, og ubebodde deler av kjeller og loft.

h. Det skal opparbeides to parkeringsplasser på tomte.

i. Ny bebyggelse langs E-18 skal gis en fasadeisolering slik at støynivået innendørs blir i samsvar med byggeforskriftene.

Der hvor eksisterende bebyggelse tilleggisoleres mot støy, skal det gjøres slik at bebyggelsens opprindelige karakter opprettholdes mest mulig.

I området B kan ikke bygg reoppføres nærmere E-18 enn 30 meter før støyskjerm langs E-18 er bygget.

§ 4 LANDBRUKSOMRÅDE: JORDBRUK

Innen jordbruksområdet er det tillatt oppført bygninger eller anlegg som er nødvendig for området bruk og drift som jordbruksområde.

§ 5 OFFENTLIG TRAFIKKOMRÅDE

I trafikkområdet skal det anlegges: Kjøreveg, gang-/sykkelveg.

§ 6 FRIOMRÅDE

Friområdene skal brukes til lekeareal. Nødvendige byggverk og anlegg for dette, som ikke er til hinder for området bruk som friområde, kan oppføres etter godkjenning av bygningsrådet.

§ 7 SPESIALOMRÅDE

PRIVAT PARKERINGSOMRÅDE

- Området skal benyttes til privat parkeringsområde.
- Det kan oppføres garasje/bod innenfor de gitte byggegrenser. Bygningsrådet kan godkjenne oppføring av bensinpumper innen området.
- Garasje/bodens gesims- og mønehøyde skal ikke overstige henholdsvis 4,5 og 7,0 meter. Planlagt bebyggelse skal tilpasses bebyggelsen i området m.h.t. takform, materialbruk og farge. Bygningens takvinkel fastsettes av bygningsrådet.

PRIVAT ADKOMST

Det skal anlegges privat adkomst til gar. 114 bnr. 11 som vist på planen.

§ 8 FELLESBESTEMMELSER

Mindre vesentlige unntak fra disse bestemmelsene kan, når særlige grunner taler for det, tillates av bygningsrådet innenfor rammen av bestemmelsene i plan- og bygningsloven og bygningsrådsvedtektene.

Etter at denne reguleringsplanen med tilhørende bestemmelser er godkjent, kan det ikke inngås privatsrettslige avtaler som er i strid med planen og dens bestemmelser.

Kvinesdal 26.09.1986 Revidert 06.10.86, 01.07.87, 30.09.87

Egengodkjent av Kvinesdal kommunestyre
i møte 10.02.1988, sak K- 012/88

KVINESDAL KOMMUNE

Arnold Omland
Arnold Omland
ordfører



Kvinesdal kommune

Adresse Nesgata 11, 4480

Telefon 3835 7700

Utskriftsdato: 16.05.2024

Opplysninger til eiendomsmegler

EM §6-7 Ferdigattest/midlertidig brukstillatelse

Kilde: Kvinesdal kommune

Gjelder eiendom

Kommunenr.: 4227 **Gårdsnr.:** 114 **Bruksnr.:** 99

Adresse: Robsvegen 7, 4484 ØYESTRANDA

Referanse: 1408240099

Det finnes ingen ferdigattest/midlertidig brukstillatelse i kommunens arkiver.

Kommentar

Det finnes ingen ferdigattest/midlertidig brukstillatelse i kommunens arkiver.

FORBEHOLD VED UTLEVERING AV INFORMASJON I FORBINDELSE MED EIENDOMSFORESPØRSLER.

Det tas forbehold om at det kan være avvik i våre registre/kart/arkiv i forhold til den faktiske situasjonen og at det kan foreligge forhold omkring eiendom og bygninger som kommunen ikke er kjent med. Brukere av informasjonen må derfor være bevisst på sammenheng og formål som den benyttes i, og bruke informasjonen kritisk.

Utskrifter fra det digitale kartverket i form av papirkart, kan inneholde linjer som lett kan føre til misforståelser. Dette gjelder ofte karttemaer som ledninger og eiendomsgrenser som i mange tilfelle kan være unøyaktige. For eksempel må derfor ikke gravearbeider på ledninger foretas uten påvisning av ledningen i marka.

Kommunen kan ikke stilles økonomisk ansvarlig for bruk av informasjon som oppgis i sammenheng med eiendomsforespørsler.

MÅLEBREV INFO - GNR 114 BNR 99

Det er ikke målebrev på eiendommen.

Kvinesdal, 16.05.2024

Karin S. Eftestøl
Servicekonsulent

Opplysninger til eiendomsmegler

EM §6-7 Restanser og legalpant

Kilde: Kvinesdal kommune

Gjelder eiendom

Kommunenr.: 4227 **Gårdsnr.:** 114 **Bruksnr.:** 99
Adresse: Robsvegen 7, 4484 ØYESTRANDA
Referanse: 1408240099

Ubetalte gebyrer og eiendomsskatt

Det finnes ingen ubetalte gebyrer eller skyldig eiendomsskatt.

Inkasso/legalpant

Det finnes ikke inkassokrav/legalpant på eiendommen.

Kommentar

Svaret gjelder kun det Kvinesdal kommune fakturerer. Kontakt IRS Miljø IKS på post@erikstemmen.no for eventuelle utestående fordringer vedrørende renovasjonsavgift.

FORBEHOLD VED UTLEVERING AV INFORMASJON I FORBINDELSE MED EIENDOMSFOESPØRSLER.

Det tas forbehold om at det kan være avvik i våre registre/kart/arkiv i forhold til den faktiske situasjonen og at det kan foreligge forhold omkring eiendom og bygninger som kommunen ikke er kjent med. Brukere av informasjonen må derfor være bevisst på sammenheng og formål som den benyttes i, og bruke informasjonen kritisk.

Utskrifter fra det digitale kartverket i form av papirkart, kan inneholde linjer som lett kan føre til misforståelser. Dette gjelder ofte karttemaer som ledninger og eiendomsgrenser som i mange tilfelle kan være unøyaktige. For eksempel må derfor ikke gravearbeider på ledninger foretas uten påvisning av ledningen i marka.

Kommunen kan ikke stilles økonomisk ansvarlig for bruk av informasjon som oppgis i sammenheng med eiendomsforespørsler.

Opplysninger til eiendomsmegler

EM §6-7 Tilknytning til vei, vann og avløp

Kilde: Kvinesdal kommune

Gjelder eiendom

Kommunenr.: 4227 **Gårdsnr.:** 114 **Bruksnr.:** 99

Adresse: Robsvegen 7, 4484 ØYESTRANDA

Referanse: 1408240099

Vann	Eiendommen er tilknyttet offentlig nett.
Avløp	Eiendommen er tilknyttet offentlig nett.
Vei	Adkomst til eiendommen er ukjent.

FORBEHOLD VED UTLEVERING AV INFORMASJON I FORBINDELSE MED EIENDOMSFORSØRSLER.

Det tas forbehold om at det kan være avvik i våre registre/kart/arkiv i forhold til den faktiske situasjonen og at det kan foreligge forhold omkring eiendom og bygninger som kommunen ikke er kjent med. Brukere av informasjonen må derfor være bevisst på sammenheng og formål som den benyttes i, og bruke informasjonen kritisk.

Utskrifter fra det digitale kartverket i form av papirkart, kan inneholde linjer som lett kan føre til misforståelser. Dette gjelder ofte karttemaer som ledninger og eiendomsgrenser som i mange tilfelle kan være unøyaktige. For eksempel må derfor ikke gravearbeider på ledninger foretas uten påvisning av ledningen i marka.

Kommunen kan ikke stilles økonomisk ansvarlig for bruk av informasjon som oppgis i sammenheng med eiendomsforsørlser.

Gebyrliste

Vann og avløp

Vann- og avløpstjenesten i Kvinesdal leveres til selvkost. Det betyr at alle innkrevde vann- og avløpsgebyrer skal brukes til dette formålet. Loven om kommunale vann- og avløpsgebyrer har som mål å sikre kommunen en finansieringsordning som gjør dem i stand til å ivareta produksjon og distribusjon av drikkevann, og håndtering av avløpsvann på en god måte. Kvinesdal kommune etterlever retningslinjene for beregning av selvkost for kommunale betalingstjenester i rundskriv H-3/14 som er utarbeidet av Kommunal og moderniseringsdepartementet. Politikerne har imidlertid mulighet til å subsidiere avgiftene, unntatt renovasjon. Selvkostfondet skal nulles ut over maksimalt 5 år. I kalkylerenten i forbindelse med beregningen av alternativkostnaden, tar kommunen utgangspunkt i 5-årig swaprente tillagt ½ prosentpoeng.

Tilknytningsavgift:

Når du skal tilknytte deg kommunalt vann og avløp, må du betale et tilknytningsgebyr. Dette er et engangsgebyr, hvor du betaler et gebyr for vann og et for avløp.

Abonnementsgebyr:

Abonnenten skal betale en fast del kalt abonnementsgebyr, og en variabel del kalt forbruksgebyr. Abonnementsgebyret skal gjenspeile de faste utgiftene kommunen har til vann- og avløpstjenestene, mens forbruksgebyret skal dekke de variable kostnadene.

Forbruksgebyr:

Ved målt forbruk fastsettes forbruksgebyret etter faktisk vannforbruk og pris per kubikkmeter.

Dette inngår i det du betaler for vannet

Synes du at du betaler vel mye for vannet fra krana og for å gå på do? Da er du kanskje ikke klar over at summene dekker langt mer enn det som kommer fram på fakturaen.

Se filmen og bli klokere på hva som inngår i gebyret for vann (Filmen er laget av Asker kommune, Kvinesdal kommune har fått tillatelse til å bruke denne filmen)

:https://www.youtube.com/watch?v=IUvUu6_KzuA

Knaben, vann og avløp

Gebyr	Enhet	Pris		Pris Endring i kr	Endring i %	Trendpil	Merknad
		eks.mva. 2023	eks.mva. 2024				
001 Avløp: Abonnementsgebyr, Knaben	Pr.år	2 541,00	2 352,00	-189,00	-7,44%	↓	
002 Avløp: Forbruksgebyr, Knaben	m3	36,34	26,09	-10,25	-28,21%	↓	
003 Avløp: Tilknytningsavgift, Knaben	Engangsavgift	50 000	50 000	0	0%	↓	
004 Vann: Abonnementsgebyr, Knaben	Pr.år	665,00	855,90	190,90	28,71%	↑	

Gebyr	Enhet	Pris		Endring i kr	Endring i %	Trendpil	Merknad
		eks.mva. 2023	eks.mva. 2024				
005 Vann: Forbruksgebyr, Knaben	m3	13,90	16,28	2,38	17,12%	↗	
006 Vann: Tilknytningsavgift Knaben	Engangsavgift	26 000	26 000	0	0%	↘	

Kommunen for øvrig, vann og avløp

Gebyr	Enhet	Pris		Endring i kr	Endring i %	Trendpil	Merknad
		eks.mva. 2023	eks.mva. 2024				
001 Avløp: Abonnementsgebyr, kommunen for øvrig	Pr.år	1 764,61	1 886,15	121,54	6,89%	↗	
002 Avløp: Forbruksgebyr, avløp kommunen for øvrig	m3	26,96	30,04	3,08	11,42%	↗	
003 Avløp: Tilknytningsavgift, kommunen for øvrig	Engangsavgift	10 000,00	10 000,00	0,00	0,00%	↘	
004 Vann: Abonnementsgebyr, kommunen for øvrig	Pr.år	1 575,33	1 657,00	81,67	5,18%	↗	
005 Vann: Forbruksgebyr, kommunen for øvrig	m3	17,34	19,60	2,26	13,03%	↗	
006 Vann: Tilknytningsavgift, kommunen for øvrig	Engangsavgift	10 000,00	10 000,00	0,00	0,00%	↘	

Opoftede næringsområde, vann og avløp

Gebyr	Enhet	Pris		Endring i kr	Endring i %	Trendpil	Merknad
		eks.mva. 2023	eks.mva. 2024				
Avløp tilknytning, for de første 500 m2	m2	25 000,00	25 000,00	0,00	0,00%	↘	
Avløp tilknytning, for de neste påbegynte 500 m2 osv.	m2	12 500,00	12 500,00	0,00	0,00%	↘	
Vann tilknytning, for de første 500 m2	m2	25 000,00	25 000,00	0,00	0,00%	↘	
Vann tilknytning, for de neste påbegynte 500 m2 osv.	m2	12 500,00	12 500,00	0,00	0,00%	↘	

Feiing og brøyting

Feie- og kontrollavgift

Gebyr	Enhet	Pris		Endring i kr	Endring i %	Trendpil	Merknad
		eks.mva. 2023	eks.mva. 2024				
Feie- og kontrollavgift	Pr.år	346,00	436,00	90,00	26%	↗	

Feie- og kontrollavgift

Det er det interkommunale selskapet Brannvesenet Sør IKS som utfører denne tjenesten for oss. Kvinesdal kommune krever inn avgiften og sender det videre til Brannvesenet Sør IKS. Det er de som har selvkostfond på feiing.



Opplysninger til eiendomsmegler

EM §6-7 Kommunale avgifter og eiendomsskatt

Kilde: Kvinesdal kommune

Gjelder eiendom

Kommunenr.: 4227 Gårdsnr.: 114 Bruksnr.: 99

Adresse: Robsvegen 7, 4484 ØYESTRANDA

Referanse: 1408240099

Kommunalt standardgebyr for bebygde eiendommer som er tilknyttet kommunalt/interkommunalt tjenestetilbud

Avgift	Grunnlag	Årlig avgift
Vann	Årlig fastavgift + forbruk pr m3 kr 22,- inkl.mva	
Avløp	Årlig fastavgift + forbruk pr m3 kr 37.55,- inkl.mva	kr 2357.69,- inkl.mva
Renovasjon	Ekstern leverandør	Kontakt IRS Miljø IKS - tlf. 38 32 60 80
Branntilsyn, feiing	Ekstern leverandør	Kontakt Brannvesenet Sør: tlf 38 27 01 10 - (Årlig avgift kr 469,- inkl.mva blir fakturert av Kvinesdal kommune årlig)

Vannmåler: ja

	Dato	Målestnad m3
Sist avlest	31.12.2023	2532

Kommentar

Kommunen foretar IKKE avregning av kommunale avgifter ved salg av eiendom. Fordeling avtales mellom selger og kjøper.

FORBEHOLD VED UTLEVERING AV INFORMASJON I FORBINDELSE MED EIENDOMSFOESPØRSLER.

Det tas forbehold om at det kan være avvik i våre registre/kart/arkiv i forhold til den faktiske situasjonen og at det kan foreligge forhold omkring eiendom og bygninger som kommunen ikke er kjent med. Brukere av informasjonen må derfor være bevisst på sammenheng og formål som den benyttes i, og bruke informasjonen kritisk.

Utskrifter fra det digitale kartverket i form av papirkart, kan inneholde linjer som lett kan føre til misforståelser. Dette gjelder ofte karttemaer som ledninger og eiendomsgrenser som i mange tilfelle kan være unøyaktige. For eksempel må derfor ikke gravearbeider på ledninger foretas uten påvisning av ledningen i marka.

Kommunen kan ikke stilles økonomisk ansvarlig for bruk av informasjon som oppgis i sammenheng med eiendomsforespørsler.

Robsvegen 7

Offentlig transport

Øye skole Linje 250, 251, 884	2 min	0.1 km
Storekvina stasjon Linje F5	16 min	12.6 km
Kristiansand Kjevik	1 t 42 min	

Skoler

Liknes skole (1-7 kl.) 284 elever, 17 klasser	5 min	4 km
Kvinesdal ungdomsskole (8-10 kl.) 217 elever, 12 klasser	5 min	3.9 km
Kvinesdal videregående skole 180 elever, 11 klasser	6 min	4.1 km
Flekkefjord videregående skole 550 elever	20 min	19.8 km

Aldersfordeling barn (0-18 år)

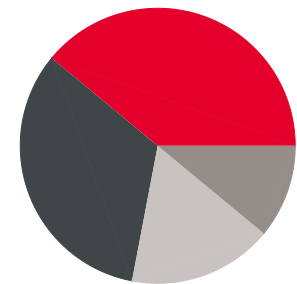

	39% i barnehagealder
	33% 6-12 år
	11% 13-15 år
	17% 16-18 år

Aldersfordeling

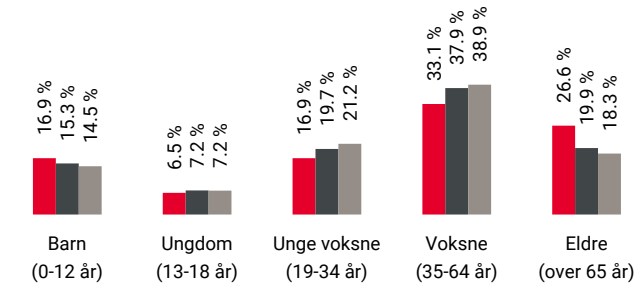

Område	Personer	Husholdninger
Grunnskrets: Øye Øvre	156	71
Kommune: Kvinesdal	5 883	3 150
Norge	5 425 412	2 654 586

Barnehager

Knerten barnehage Kvinesdal (1-5 år) 36 barn	5 min	4 km
Sentrum barnehage (1-5 år) 43 barn	6 min	4.1 km
Åmotsmarka barnehage (1-5 år) 77 barn	10 min	6.8 km

Dagligvare

Nico Mat	6 min	
Coop Extra Kvinesdal PostNord	6 min	4.4 km

Sport

Øye Ballspill	3 min	0.2 km
Kvinesdal stadion Ballspill, fotball, friidrett	4 min	3.4 km
Instinct Kvinesdal	7 min	
Trimeriet Flekkefjord	21 min	

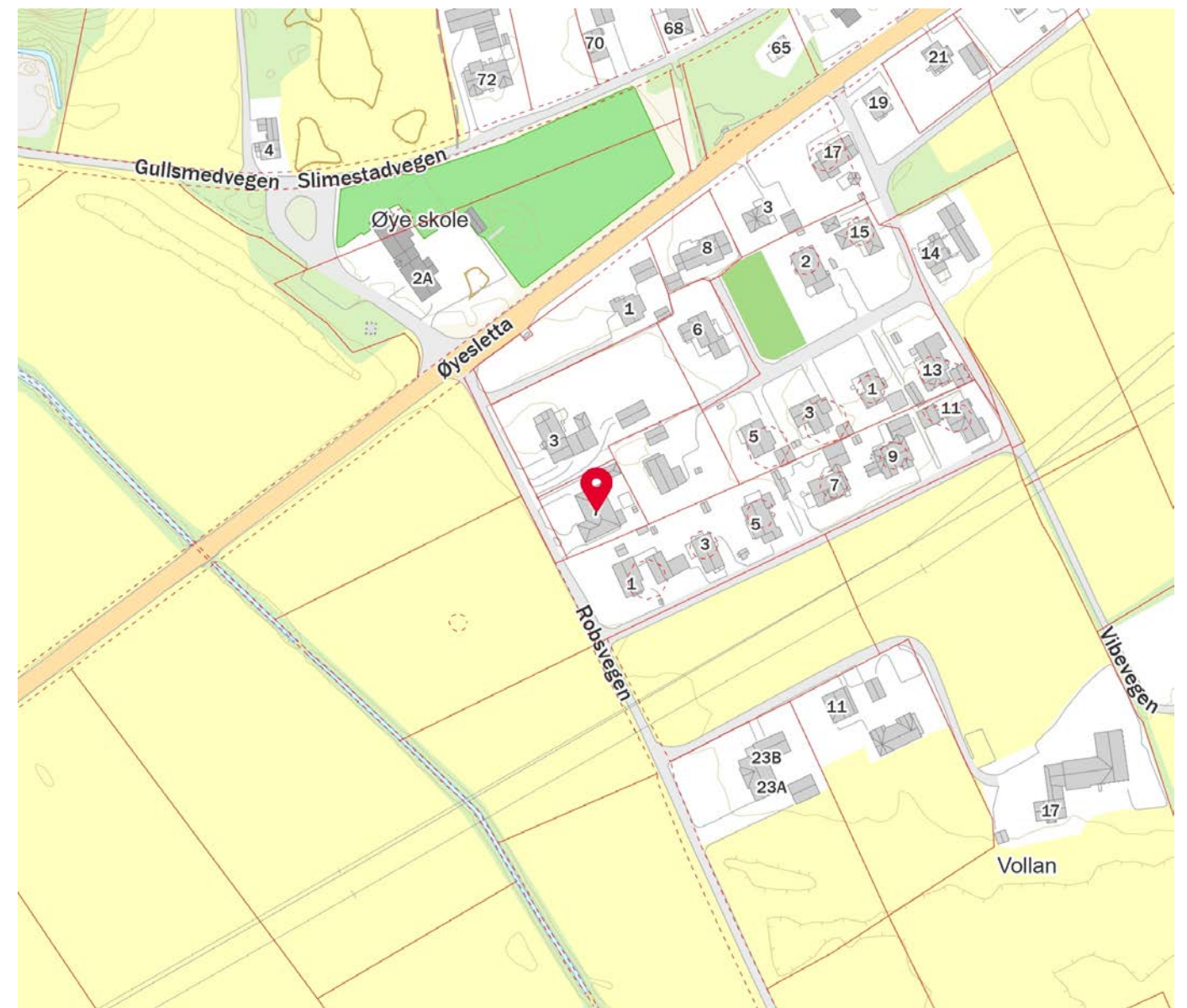
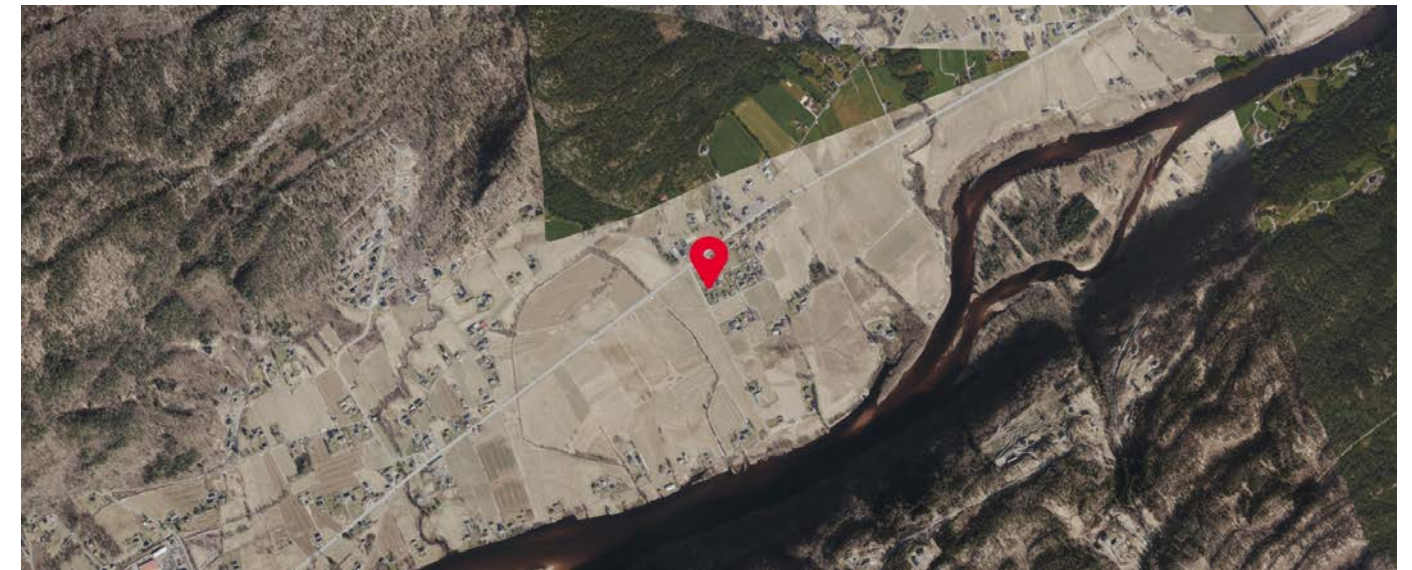

Innholdet på Nabolagsprofilen er innhentet fra ulike offentlige og private kilder og det kan forekomme feil eller mangler i dataene. Distanser/tid er beregnet basert på korteste kjørbare vei eller gangvei (der kjente gangveier er med i datagrunnlaget). Vurderingene og situatene fra lokalkjente er innhentet på nettstedet Nabolag.no og er aggregerte data basert på svar innenfor et gitt nabolag. Finn.no AS eller Aktiv Lyngdal kan ikke holdes ansvarlig for feil eller mangler i dataene. Kilder: Statens Kartverk, Statistisk Sentralbyrå, Geodata AS, Nabolag.no m.fl. Copyright © Finn.no AS 2024

Innholdet på Nabolagsprofilen er innhentet fra ulike offentlige og private kilder og det kan forekomme feil eller mangler i dataene. Distanser/tid er beregnet basert på korteste kjørbare vei eller gangvei (der kjente gangveier er med i datagrunnlaget). Vurderingene og situatene fra lokalkjente er innhentet på nettstedet Nabolag.no og er aggregerte data basert på svar innenfor et gitt nabolag. Finn.no AS eller Aktiv Lyngdal kan ikke holdes ansvarlig for feil eller mangler i dataene. Kilder: Statens Kartverk, Statistisk Sentralbyrå, Geodata AS, Nabolag.no m.fl. Copyright © Finn.no AS 2024



OVERSIKT OVER LØSØRE OG TILBEHØR TIL EIENDOMMEN

Oversikten er utarbeidet av Norges Eiendomsmeglerforbund, Eiendom Norge og Advokatforeningens Eiendomsmeglingsgruppe, og er gjeldende fra 1. januar 2020.

Generelt

Lov om avhending av fast eignedom (avhendingslova/avhl.) av 3. juli 1992 regulerer kjøper og selgers rettigheter og plikter ved overdragelse av fast eiendom og andeler i borettslag.

I henhold til avhl. § 3-4 skal eiendommen, når annet ikke er avtalt, overdras med innredninger og utstyr som etter lov, forskrift eller annet offentlig vedtak skal følge med. Det samme gjelder varig innredning og utstyr som enten er fastmontert eller er særskilt tilpasset bygningen, jf. avhl. § 3-5. Loven inneholder ingen detaljert oversikt over hva som omfattes av «innredning og utstyr», og over hva som skal regnes som «fastmontert eller særskilt tilpasset».

Partene kan fritt avtale hva som skal følge med eiendommen ved salg. Bransjens liste over løsøre og tilbehør som skal følge med eiendommen, er en del av avtalen mellom kjøper og selger dersom ikke annet er opplyst i salgsoppgaven, kjøper har tatt forbehold i bud eller avtale på annen måte er inngått. Der intet annet er avtalt, vil løsøre og tilbehør medfølge slik dette fremkommer av avhl. § 3-4 og § 3-5 og denne oversikt.

Produkter og installasjoner som medfølger overdras uten noen form for garantier, utover eventuell gjenværende leverandørgaranti.

Dersom det er noe i nedenstående liste som ikke finnes på eiendommen, vil det heller ikke medfølge.

1. HVITEVARER medfølger der dette er spesielt angitt i salgsoppgaven.
2. HELDEKKENDE TEPPER følger med uansett festemåte.
3. VARMEKILDER, slik som ovner, kaminer, peiser, varmpumper og panelovner, følger med uansett festemåte. Frittstående biopeiser/varmeovner og terrassevarmere medfølger ikke. Det følger ikke med varmekilder i rom som ikke har vegg- eller fastmonterte varmekilder på visning.
4. TV, RADIO OG MUSIKKANLEGG. TV-antennene og fellesanlegg for TV, herunder parabolantenne, og tuneren/dekoder/tv-boks medfølger der dette eies av selger. Veggmontert TV/flatskjerm med tilhørende festeordning samt musikkanlegg følger ikke med (se også punkt 12).
5. BADEROMSINNREDNING/UTSTYR. Badekar, dusjkabinett, dusjvegger, alle fastmonterte speil og hyller, fastmonterte glass- og håndkleholdere, herunder håndklevarmere samt baderomsinnredning, medfølger.
6. GARDEROBESKAP medfølger, selv om disse er løse. Fastmonterte garderobehyller og knagger medfølger. Innredning i garderobeskap, for eksempel løse eller fastmonterte trådkurver, hyller, stenger og lignende, medfølger.

7. KJØKKENINNREDNING medfølger, herunder også åpne, fastmonterte hyller og løs eller fastmontert kjøkkenøy.

8. MARKISER, PERSIENNER og annen type innvendig og utvendig solskjerming, gardinoppheng, lamellgardiner og liftgardiner medfølger.

9. AVTREKKSIVIFTER av alle slag, samt fastmonterte aircondition/ventilasjonsanlegg, medfølger.

10. SENTRALSTØVSUGER medfølger med komplett anlegg, herunder slange, munnstykke mm.

11. LYSKILDER. Kupler, lysstoffarmatur, fastmonterte "spotlights", oppheng og skinner med spotlights samt utelys og hagebelysning medfølger. Veggglamper, krokhengte lamper, lysekroner, prismelamper og lignende som er koblet til sukkerbit eller stikkontakt følger likevel ikke med.

12. INSTALLERTE SMARTHUSLØSNINGER med sentral som styrer lys, varme, lyd o.l., samt tilhørende trådløse enheter som brytere, sensorer, kameraer, integrerte høyttalere el. medfølger. Enkle lysstyringssystem f.eks. med en sentral som kun styrer lyspærer eller smartpærer montert i sokkel medfølger likevel ikke.

13. UTVENDIGE SØPPELKASSER og eventuelt holder/hus til disse medfølger.

14. POSTKASSE medfølger.

15. UTENDØRS INNRETNINGER slik som flaggstang, fastmontert tørkestativ, samt andre faste utearrangementer som f.eks. badestamp, boblekar/jacuzzi og liknende utendørs kar, lekestue, lekestativ, utepeis, fastmontert trommel til vannslange, medfølger. Guidekabel/avgrensingskabel til robotgressklipper medfølger, men robotgressklipper og ladestasjon for denne medfølger ikke.

16. FASTMONTERT VEGGLADER/LADESTASJON TIL EL-BIL medfølger uavhengig av hvor laderen er montert.

17. SOLCELLEANLEGG med tilhørende teknisk infrastruktur medfølger.

18. GASSBEHOLDER til gasskomfyr og gasspeis medfølger.

19. BRANNSTIGE, BRANNTAU, feiestige og lignende medfølger der dette er påbudt. Løse stiger medfølger ikke.

20. BRANNSLUKNINGSAPPARAT, BRANNSLANGE og RØYKVARSLER medfølger der dette er påbudt. Det er eier og brukers plikt til å se til at utstyret forefinnes på enhver eiendom. Hvis annet ikke er uttrykkelig avtalt, skal dette derfor alltid følge med ved salg av eiendom.

21. SAMTLIGE NØKLER til eiendommen som selger er i besittelse av skal overleveres kjøper på overtakelsen, herunder nøkler til eventuelle boder, uthus, garasjeportåpner e.l. Låses boder, uthus e.l. med hengelås, skal lås og nøkler til disse medfølge.

22. GARASJEHYLLER, bodhyller, lagringshyller og oppheng til bildekk medfølger såfremt de er fastmontert.

Planter, busker og trær som er plantet på tomten, eller fastmonterte kasser og lignende er en del av eiendommen og medfølger i handelen.

HELP Boligkjøperforsikring

Boligkjøperforsikring

- Advokathjelp ved boligkjøpet og i 5 år fremover.
- Er kjøpers motvekt til selgers boligselgerforsikring.
- Gir deg advokathjelp hele veien til rettskraftig dom, om nødvendig.

Boligkjøperforsikring **PLUSS**

- Advokathjelp ved boligkjøpet og i 5 år fremover.
- Er kjøpers motvekt til selgers boligselgerforsikring.
- Gir deg advokathjelp hele veien til rettskraftig dom, om nødvendig.
- Advokathjelp i de viktigste rettsområdene i privatlivet.

PLUSS gir boligeiere sterkt rabatterte advokathjelp. Be om råd eller hjelp i retten når du trenger det fra Norges viktigste advokatmiljø for privatpersoner.

PLUSS kan bare tegnes samtidig med boligkjøperforsikringen, og koster kun kr 2 800 i tillegg. **PLUSS** fornyes årlig - om du ønsker det.

Borettslag/aksjeleilighet:	Kr 7 200
Selveierleilighet/rekkehus:	Kr 10 400
Ene-/tomannsbolig, tomt:	Kr 15 100

Rettsområder du får hjelp med

Samboeravtale, ektepakt og arv

Forbrukerkjøp og håndverkertjenester

Utleie og naboforhold

Tomtefeste, veirett og andre servitutter

Plan- og bygningsrett

Skatt ved oppussing, utleie og eiendomssalg

Tilgang til digitale juridiske avtaler via Min side



Viktige endringer i avhendingsloven

Den 1. januar 2022 ble avhendingsloven endret på viktige punkter for både kjøper og selger. Samtidig fikk vi en ny forskrift som regulerer jobben en takstmann skal gjøre. Den nye forskriften stiller strengere krav til tilstandsrapportene som er en viktig del av kontrakten ved boligsalg. HELP, landets største advokatmiljø for boligkjøpere, har laget en kort innføring i de nye reglene.

Forbudt å selge bolig "som den er"

Du har kanskje hørt at de fleste brukte boliger har vært solgt «som de er»? Dette forbeholdet innebar at selger fraskrev seg ansvar for skjulte feil og mangler. Det var bare hvis selger hadde holdt tilbake eller gitt uriktig informasjon, eller hvis boligen var i vesentlig dårligere stand at kjøper kunne nå frem med et krav mot selger.

Fra 1. januar 2022 kan ikke selger lenger ta generelle forbehold av «som den er»-typen. Dette betyr at når vi da skal vurdere om en bolig har en mangel, må vi vurdere grundig hva som fremgår av kjøpsavtalen. Med kjøpsavtalen menes alle dokumenter og opplysninger som tilbys før kjøpet, også FINN-annonsen og alle vedleggene til salgsoppgaven. Hvis kjøpsavtalen ikke gir et klart svar (av typen "Det følger egen parkeringsplass med leiligheten" eller "Badet er renoverert av fagfolk"), må vi vurdere hva kjøper kan forvente basert på blant annet eiendommens synlige tilstand, alder, opplysningene som er gitt ved salget, feilenes art, karakter og omfang.

Egenandel

Avhendingsloven har også fått en ny bestemmelse om egenandel. Egenandelen slår først inn når det er påvist at eiendommen har en mangel. Når det er et avvik fra kontrakten som utgjør en mangel, skal oppgjøret reduseres med 10 000 kroner, uavhengig av om utbedringskostnadene er høye eller lave. Dette innebærer blant annet at kjøper ikke kan rette krav mot selger hvis det koster mindre enn 10 000 kroner å utbedre mangelen.

Selv om utbedringskostnadene er høye, kan det likevel tenkes at feil ved boligen ikke utgjør mangler etter loven. Dette avhenger av hva som er avtalt mellom partene, og hva kjøper kan forvente basert på de momentene vi har nevnt over.

Nytt om tilstandsrapporter

Tidligere ble det ikke stilt noen konkrete krav til hva en tilstandsrapport skulle inneholde og hvordan den skulle se ut. Dette hadde som konsekvens at tilstandsrapportene varierte i innhold og kvalitet. I den nye forskriften til avhendingsloven stilles det en rekke krav for at en tilstandsrapport skal regnes som godkjent.

“Vi unner ingen å stå alene”

Retts skal være rett. For alle.



Boligkjøperforsikring tegnes hos eiendomsmegler senest ved kontraktsignering og gir rett til advokathjelp inntil 5 år etter overtakelse. Forsikringen betales som del av oppgjøret ved boligkjøpet. **PLUSS**-dekningen fornyes årlig ved faktura fra HELP.

Egenandel kr 4 000 påløper ved takst, tvist eller 10 timer advokatbistand, avhengig av hva som kommer først. Meglerforetaket mottar kr 4 200/4 600/5 000 i kostnadsgodtgjørelse, avhengig av boligtype, samt et tillegg på kr 1 000 ved salg av **PLUSS**.

Vi tar forbehold om pris- og vilkårsendringer. Hvis premien ikke er innbetalt ved overtakelse, vil avtalen bli kansellert. For fullstendig informasjon om dekning og vilkår, se help.no

Har du spørsmål?
Kontakt HELP på help.no/minside, telefon 22 99 99 99 eller epost post@help.no

HELP
Retts skal være rett. For alle.

HELP
Retts skal være rett. For alle.



Forts. Viktige endringer i avhendingsloven

Opplysningene i tilstandsrapporten skal gis på en forbrukervennlig måte, og det er beskrevet hva takstmannen skal vurdere og hvordan noen av undersøkelsene skal gjennomføres.

Vi har tro på at kjøpere nå vil få bedre informasjon i forkant av salget og dermed et bedre beslutningsgrunnlag.

Kjøpers undersøkelsesplikt lovfestes

Avhendingsloven har også fått en regel om undersøkelsesplikt for kjøper. Regelen tydeliggjør at kjøperen skal anses å kjenne til forhold som er tydelig beskrevet i tilstandsrapporten eller annen relevant salgsdokumentasjon. Det fremgår av loven at kjøperen ikke kan klage på avvik hvis disse er tydelig beskrevet i salgsdokumentasjonen, uavhengig av om kjøperen faktisk har satt seg inn i denne.

Det er derfor svært viktig at kjøper setter seg godt inn i alle dokumenter og opplysninger som tilbys i forkant av kjøpet. Hvis det er noe du ikke forstår, anbefaler vi at du stiller spørsmål til selger og/eller eiendomsmegler. Dersom det er gitt motstridende opplysninger i salgsdokumentene, må du undersøke hvilke av opplysningene som er korrekte, og eventuelt ta forbehold dersom motstriden ikke avklares. Du kan ikke velge å holde deg til den opplysningen du liker best.

Arealavvik

Avhendingsloven har også fått en ny bestemmelse om arealavvik innendørs. Helt kort betyr endringen at eiendommen har en mangel hvis opplysningene om størrelse i salgsdokumentene ikke er riktig. Det er en forutsetning at avviket utgjør mer enn 2 % og minst én kvadratmeter, og at selgeren ikke godtgjør at opplysningene ikke har hatt betydning for kjøperen.

Viktig for kjøper å være klar over

Advokatene i HELP er fornøyde med regelendringer som bidrar til at kjøper får bedre informasjon. Dette kan redusere antall konflikter i etterkant av boligkjøpet.

Selv om selgers ansvar nå har blitt utvidet, er det ikke slik at alle feil er mangler etter avhendingsloven. Det er påregnelig med noen feil ved boligen på grunn av alder, slitasje, osv., og det som er opplyst ved salget, er naturligvis ikke mangler. Jo eldre boligen er, desto vanligere er det å avdekke feil. Det er svært viktig å lese salgsoppgaven nøye. Hvis det er gitt konkrete risikopplysninger om bestemte bygningsdeler, er det påregnelig å måtte utbedre disse og denne kostnaden må kjøper dekke selv.

Hvis du har boligkjøperforsikring hos HELP, vil våre advokater hjelpe deg med å vurdere om du kan rette et krav mot selger/selgers boligselgerforsikringselskap. Dersom det er sannsynlig at du vil nå frem med et krav, forfølger vi saken for deg til den er løst.

Forbrukerinformasjon om budgivning

Sist oppdatert med virkning fra 1. januar 2014, i forbindelse med ikrafttredelse av endringer i eiendomsmeglingsforskriften.

Informasjonen er utarbeidet av Forbrukerombudet, Forbrukerrådet, Den Norske Advokatforening ved Eiendomsmeglingsgruppen, Eiendomsmeglerforetakenes Forening og Norges Eiendomsmeglerforbund, på grunnlag av blant annet forskrift om eiendomsmegling § 6-3 og § 6-4.

Nedenfor gis en oversikt over de retningslinjer som forbrukermyndighetene og organisasjonene anbefaler benyttet ved budgivning på eiendommen. Avslutningsvis gis også en kort oversikt over de viktigste rettsreglene tilknyttet budgivning.

Før det legges inn bud på eiendommen oppfordres budgiver til å sette seg inn i all relevant informasjon om eiendommen, herunder eventuell salgsoppgave og teknisk rapport med vedlegg.

Gjennomføring av budgivning

1. På forespørsel vil megler opplyse om aktuelle bud på eiendommen, herunder om relevante forbehold.
5. Megleren vil uoppfordret gi sin vurdering av det enkelte bud overfor oppdragsgiveren, når budet er gitt innenfor fristene i punkt 4.
2. Alle bud skal inngis skriftlig til megler, som formidler disse videre til oppdragsgiver. Kravet til skriftlighet gjelder også budforhøyelser og motbud, aksept eller avslag fra selger. Før formidling av bud til oppdragsgiver skal megler innhente gyldig legitimasjon og signatur fra budgiver. Kravet til legitimasjon og signatur er oppfylt for budgivere som benytter e-signatur, eksempelvis BankID eller MinID. Med skriftlige bud menes også elektroniske meldinger som e-post og SMS når informasjonen i disse er tilgjengelig også for ettertiden.
6. Megleren skal så langt det er nødvendig og mulig holde budgiverne skriftlig orientert om nye og høyere bud og eventuelle forbehold. Megler skal så snart som mulig bekrefte skriftlig overfor budgivere at budene deres er mottatt.
3. Et bud bør inneholde eiendommens adresse (eventuelt gnr/bnr), kjøpesum, budgivers kontaktinformasjon, finansieringsplan, akseptfrist, overtakelsesdato og eventuelle forbehold som for eksempel usikker finansiering, salg av nåværende bolig ol. Normalt vil ikke et bud med forbehold bli akseptert før forbeholdet er avklart. Konferer gjerne med megler før bud avgis.
7. Etter at handel har kommet i stand, eller dersom en budrunde avsluttes uten at handel er kommet i stand, kan en budgiver kreve kopi av budjournalen i anonymisert form.
4. Megler skal legge til rette for en forsvarlig avvikling av budrunden. I forbrukerforhold (dvs. der oppdragsgiver er forbruker) skal megleren ikke formidle bud med kortere akseptfrist enn kl. 12.00 første virkedag etter siste annonserte visning. Etter denne fristen bør budgivere ikke sette en kortere akseptfrist enn at megler har mulighet til, så langt det er nødvendig, å orientere oppdragsgiver, budgivere og øvrige interessenter om bud og forbehold. Det bør ikke gis bud som diskriminerer eller utelukker andre budgivere. Dersom bud inngis med en frist som åpenbart er for kort til at megleren kan avvikle budrunden på en forsvarlig måte som sikrer oppdragsgiver og interessenter et tilstrekkelig grunnlag for sine handlingsvalg, vil megler fraråde budgiver å stille slik frist.
8. Kopi av budjournal skal gis til kjøper og selger uten ugrunnet opphold etter at handel er kommet i stand. Dersom det er viktig for budgiver å bevare sin anonymitet, bør budet fremmes gjennom fullmektig.

Viktige avtalerettslige forhold

1. Det eksisterer ingen angrerett ved salg/kjøp av fast eiendom.
om at eiendommen er solgt til en annen (man bør derfor ikke gi bud på flere eiendommer samtidig dersom man ikke ønsker å kjøpe flere enn en eiendom).
2. Når et bud er innsendt til megler og han har formidlet innholdet i budet til selger (slik at selger har fått kunnskap om budet), kan budet ikke kalles tilbake. Budet er da bindende for budgiver frem til akseptfristens utløp, med mindre budet før denne tid avslås av selger eller budgiver får melding
4. Når en aksept av et bud har kommet frem til budgiver innen akseptfristens utløp er det inngått en bindende avtale.
3. Selger står fritt til å forkaste eller akseptere ethvert bud, og er for eksempel ikke forpliktet til å akseptere høyeste bud.
5. Husk at også et eventuelt bud fra selger til kjøper (såkalte "motbud"), avtalerettslig er et bindende tilbud som medfører at det foreligger en avtale om salg av eiendommen dersom budet i rett tid aksepteres av kjøper.

For eiendommen:

Adresse: Robsvegen 7
4484 ØYESTRANDAMeglerforetak: Aktiv Sørlandet
Saksbehandler: Bjørn Skjæveland

Oppdragsnummer: 1408240099

Telefon: 957 97 331
E-post: bjorn.skjaveland@aktiv.no

Undertegnede gir herved følgende bud på ovennevnte eiendom:

Kjøpesum: Kr. _____

Beløp med bokstaver: Kr. _____

+ omkostningert iht. opplysninger i salgsoppgaven

Dette budet er bindende for undertegnede frem til og med den: _____ Kl. _____

Dersom annet ikke er angitt gjelder budet til kl. 15.00 første virkedag etter siste annonserte visning. I forbrukerforhold vil bud med kortere akseptfrist enn til kl. 12.00 første virkedag etter siste annonserte visning ikke bli videreformidlet til selger.

Eventuelle forbehold: _____

Undertegnede er kjent med at selger står fritt til å godta eller forkaste ethvert bud. Likeledes er undertegnede klar over at budet er bindende for budgiver når det er kommet til selgers kunnskap. Handelen er juridisk bindende for begge parter dersom budet aksepteres innen akseptfristen. Undertegnede er kjent med at budjournalen vil bli forelagt kjøper og selger når handel er sluttet.

Ønsket overtakelsesdato: _____

Budet baseres på opplysninger og salgsvilkår som fremkommer av salgsoppgave datert: 22.05.2024

Kjøpet vil bli finansiert slik:

Låneinstitusjon: _____ Referanse og tlf nr.: _____

Lånt kapital: _____ Kr.: _____

Egenkapital: _____ Kr.: _____

Totalt: _____ Kr.: _____

Egenkapital består av: Salg av nåværende bolig eller fast eiendom Disponibelt kontantbeløp (bankinnskudd)Jeg gir bud som: Forbruker Ledd i næringsvirksomhet / juridisk person (selskap)Jeg samtykker til bruk av elektronisk kommunikasjon: Ja Nei

Navn: _____

Navn: _____

Fødselsnr. (11 siffer): _____

Fødselsnr. (11 siffer): _____

Adresse: _____

Adresse: _____

Postnr.: _____ Sted: _____

Postnr.: _____ Sted: _____

Tlf.: _____ E-post: _____

Tlf.: _____ E-post: _____

Dato.: _____ Sign: _____

Dato.: _____ Sign: _____

Kopi av legitimasjon

Kopi av legitimasjon