

A photograph of a dining room in a cabin. In the foreground, a wooden dining table is set with plates, glasses, and a candle. Two large, dark, dome-shaped pendant lights hang above the table. In the background, a window with a plaid curtain shows a view of trees. A small Norwegian flag is on the windowsill. The room has dark wood paneling and a glass display cabinet on the right.

aktiv.

Fulufjellet hytteområde 76, 2425 LJØRDALEN

**Flott helårshytte fra 2017 med solrik terrasse og fin utsikt. Hems på ca. 41m<sup>2</sup>. Varmepumpe og vedovn. Garasje fra 2020.**



Eiendomsmegler

## Line M Strøm

**Mobil** 970 94 147

**E-post** line.strom@aktiv.no

### Aktiv Eiendomsmegling Elverum

Storgata 15, 2405 ELVERUM. TLF. 62 43 14 20

## Nøkkelinformasjon

**Prisant.:** Kr 3 850 000,-  
**Omkostn.:** Kr 115 390,-  
**Total ink omk.:** Kr 3 965 390,-  
**Selger:** Lasse Lauritzen

**Salgsobjekt:** Hytte  
**Eierform:** Eiet  
**Byggeår:** 2017  
**BRA-i/BRA Total** 76/109 kvm  
**Tomtstr.:** 1513.5 m<sup>2</sup>  
**Gnr./bnr.** Gnr. 9, bnr. 764  
**Oppdragsnr.:** 1211240303

# Ditt nye fristed?

## Velkommen til Fulufjellet hytteområde 76!

En stor fritidseiendom på ca. 1 513,5m<sup>2</sup> med gode solforhold og fin utsikt. Eiendommen er bebygd med en flott hytte fra Familiehytta fra 2017, samt en garasje på 30m<sup>2</sup> fra 2020. God planløsning med et stort og sosialt oppholdsrom, 2 soverom, bad/vaskerom og badstue i 1. etasje. Hemsene er innredet med en loftstue og 2 soverom, men er ikke målverdig eller godkjent for varig opphold (gulvareal ca. 41m<sup>2</sup>).

Hytta ligger ca. 591 moh. i flotte og naturskjønne omgivelser i fantastiske Fulufjellet, med helårs tur- og friluftsmuligheter omtrent rett utenfor døra. Solrik beliggenhet med terrasse orientert mot syd og vest, og fin utsikt. Fra eiendommen er det ca. 87 meter til nærmeste langrennsløype og ca. 500 meter til nærmeste alpinbakke som har 2 skitrekk.



# Innhold

Nøkkelinformasjon .....	2
Om eiendommen .....	4
Plantegninger .....	40
Tilstandsrapport .....	43
Hytteprofil .....	71
Budskjema .....	80

# Om eiendommen

## Om boligen

### **Arealer totalt**

BRA - i: 76 m<sup>2</sup>

BRA - e: 33 m<sup>2</sup>

BRA totalt: 109 m<sup>2</sup>

TBA: 40 m<sup>2</sup>

### **Fritidsbolig**

1. etasje

BRA-i: 76 m<sup>2</sup>

Beskrivelse: Entré/gang, gang, stue/kjøkken, 2 soverom, bad/vaskerom og badstue.

BRA-e: 3 m<sup>2</sup>

Beskrivelse: Utvendig bod.

TBA: 40 m<sup>2</sup> Beskrivelse: Terrasse.

2. etasje

BRA-i: 0 m<sup>2</sup>

Beskrivelse: 3 hemsrom , samt bod uten målverdig areal (gulvareal ca. 41m<sup>2</sup>).

### **Garasje**

BRA-e: 30 m<sup>2</sup>

Beskrivelse: Garasje.

### **Ikke målbare arealer**

2.etasje har ikke målverdig areal. Ca. areal: 41m<sup>2</sup>.

Takhøyde: Ca. 1,88 meter.

Rominndeling: Hemsrom, hemsrom 2 og hemsrom 3.

### **Takstmannens kommentar til arealoppmåling**

Arealet er beregnet ut ifra oppmålt bruksareal.

### **Tomtebeskrivelse**

Eiertomt på ca. 1 513,5m<sup>2</sup>. Hellende tomt mot sørvest. Gruset innkjøring og parkering.

Delvis naturtomt med stedets vegetasjon.

Tomtestørrelse/-areal er hentet fra matrikelutskrift (basert på oppmåling i digitalt kart). Det gjøres oppmerksom på at denne type arealangivelse (med tilhørende kart) kan være upresis og at man dermed kan få avvik i både areal og grenser ved en eventuell fremtidig oppmåling. Mangel grunnet avvikende grenser og/eller arealsvikt kan derfor ikke påberopes.

### **Beliggenhet**

Velkommen til fantastiske Fulufjellet og Ljørdalen, helt øst i Trysil kommune. Hytta ligger ca. 591 moh. i flotte og naturskjønne omgivelser i fantastiske Fulufjellet, med helårs tur- og friluftsmuligheter omtrent rett utenfor døra. Solrik beliggenhet med terrasse orientert mot syd og vest, og fin utsikt. Fra eiendommen er det ca. 87 meter til nærmeste langrennsløype og ca. 500 meter til nærmeste alpinbakke som har 2 skitrekk.

Fulufjellet hytteområde ligger ved foten av Fulufjellet nasjonalpark, som strekker seg over grensa og inn i Sverige. Området er kjent for sitt rikholdige dyreliv med gode jakt- og fiskemuligheter, samt runde og vennlige fjellområder som omkranser elva Ljøra. Høyeste toppen i området er Slottet på ca. 1 044 moh. Det er tilrettelagt steinsti laget av sherpaer, og ved Brynflået kan du følge grensemerkene med flott utsikt over Innlandets' vakre omgivelser. Områdene rundt hytta har både merkede stier og områder for tradisjonelt friluftsliv i urørt villmark. Rett nedenfor hytteområdet renner elva Ljøra - her er det muligheter for kanopadling, bading eller fiske. I Trysil kommune kan du på et fiskekort, fiske i mer enn 120 vann i både Trysil- og Ljøravassdraget! Det er også gode muligheter for stor- og småviltjakt i området så fremt det kan løses kort, samt ypperlige områder for å høste inn bær og sopp. Med andre ord tilbyr nærområdene mange muligheter for aktiviteter for både barn og voksne, året rundt! Det er gode sykkelmuligheter i området, og ved Fulufjellet er det et stisyklingsområde. Fulufjellet har også et populært frisbeegolf-område.

På vinterstid er det oppkjørt langrennsløyper kun 88 meter fra eiendommen, og disse kan føre deg gjennom skogsterrang og opp til vidder i et omfattende løypenett med traséer for både tur og trening. Løypenettet strekker seg helt opp til Brynflået, samt til lysløypa i Ljørdalen med forbindelser til Solberglia og Ryskdalen. Det er satt opp flere gapahuker langs skiløypene som er populære turmål. Er du glad i å stå alpint er det gode muligheter for dette i det familievennlige alpinanlegget i Fulufjellet som ligger rett nedenfor hytteområdet. Fulufjellet byr på en av Norges lengste akebakker og har 9 nedfarer med alle vanskelighetsgrader - et supert alpinanlegg tilrettelagt for både nybegynnere og erfarne alpinister. Fulufjellet har også terrengpark og en nedfart som ikke prepareres som er et artig offpiste-område. I tillegg har området snøscooter-led som tar deg til vakre naturområder, snaufjellet, frikjøringsområder i Gørdalen og inn til Sverige. Det organiseres guidet snøscootertur for hele familien.

Av avstander kan det nevnes:

\* Scandinavian Mountains Airport (SCR), ca. 45 minutter i bil.

- \* Alpinanlegg i Sælen, Sverige, ca. 60 km.
- \* Alpinanlegg i Stöten, Sverige, ca. 28 km.
- \* Alpinanlegg i Trysilfjellet/Trysil sentrum, ca. 45 km.
- \* Ljørdalen med nærbutikk (Coop Marked), interiør-/malebutikk og bensinstasjon, ca. 5 km.
- \* Innbygda sentrum, ca. 43 km.
- \* Elverum, ca. 1t og 31 min i bil.
- \* Hamar, ca. 1t og 58 min i bil.
- \* Oslo, ca. 3t og 13min i bil.

## Bygningssakkyndig

Sørli Takst AS

### Type takst

Tilstandsrapport

### Byggemåte

#### Fritidsbolig - Byggeår: 2017.

Byggegrunn antatt med jord - morenemasser. På denne type boliger er det normalt at det ikke er etablert drenering. Takrennevann føres ut på terreng. Støpt plate på mark og grunnmur med ringmurselementer. Antatt isolert under betonggulv og utførelse med fuktsperre mot grunnen.

Takflatene er tekket med pappshingel. Antatt ifra byggeåret. Taket er besiktiget fra bakkeplan. Helbeslått pipetopp. Lakkerte ståltakrenner og nedløp. Isbordbeslag. Vannbrettbeslag på vinduer. Takstige.

Boligytterveder i bindingsverk, isolert med mineralull. Yttervegg kledd med stående villmarkspanel og liggende panel i gavlveggene. Synlig musebånd og lufting bak panel. Kledningen er jevnlig blitt overflatebehandlet.

Saltakkonstruksjon. Fabrikkerte A-takstoler. Himling isolert med mineralull. Rafteloft er besiktiget ifra åpning i knevegg, begrenset besiktigelse muligheter. Kun del med sponplategulv på rafteloft. Det gjøres oppmerksom på at skjulte feil og mangler i konstruksjonene ikke kan avdekkes uten bygningsmessige inngrep. Delvis overbygget takkonstruksjon over terrasse. Understøttet med tresøyle. Overbygget takkonstruksjon over inngang. Lukket og kledd takkonstruksjon. Understøttet med søyler av rundtømmer.

Vinduer med 2 lags isolerglass ifra 2016. Malt ytterdør med glassfelt fra 2016. Malt ytterdør. Adkomst til utvendig bod. Terrassedør med 2 lags isolerglass fra 2016. Adkomst ifra stue til terrasse. Terrassedør med 2 lags isolerglass. Adkomst ifra bad/vaskerom. Adkomst til delvis overbygget veranda ifra stue. Fundamentert på støpte fundamenter. Impregnerte gulvkonstruksjoner. Utført med terrassebord og beiset- malt

rekkverk. Areal på ca. 40 m<sup>2</sup> ved stue. Montert markise.

Utvendig bod:

Støpt gulv. Oppført i bindingsverk, antatt isolert med mineralull. Himling med panel.

Rommet varmes opp med panelovn. Sluk i gulv. Ventilasjon igjennom veggventil.

#### **Garasje - Byggeår: 2020.**

Utvendig: Yttervegg kledd med stående villmarkspanel og liggende panel i gavlveggene. Synlig musebørste bak panel. Saltakkonstruksjon. Takflatene er tekket med pappshingel. Overbygget takkonstruksjon over inngang. Understøttet med tresøyle ned på støpt fundament. Lakkerte ståltakrenner og nedløp. Isbordbeslag.

Innvendig: Støpt gulv. Sokkel av lettklinkerblokker. Oppført i bindingsverk, antatt isolert med mineralull. Himling med panel. Utført fabrikkerte takstoler. Undertak med finerplater. Himling isolert med mineralull. Loft besiktiget ifra luke, begrenset besiktigelse muligheter. Garasjen varmes opp med panelovn. Vindu med 2 lags isolerglass ifra 2019. Montert leddport med motorstyring. Malt ytterdør med glassfelt. Ventilasjon igjennom veggventil. Eier opplyser: Isolert og kledd himling med panel. Utført i 2021. Utført av: egeninnsats.

Beskrivelse av byggemåte er hentet fra tilstandsrapport utført av Sørli Takst AS.

Tilstandsrapporten angir også byggetekniske tilstandssvekkelser (tilstandsgrader -TG).

For denne eiendommen er det gitt tilstandsgrad TG 2 (avvik som ikke krever umiddelbare tiltak) for følgende bygningsdeler-/komponenter:

\* Utvendig > Vinduer: Det er påvist fuktskjolder i utforing på ett soverom i 1.etasje. Ved bruk av fuktmåler ble det ikke registrert unormale verdier.

Det er gitt tilstandsgrad TG 2 (avvik som kan krevet tiltak) for følgende bygningsdeler-/komponenter:

\* Utvendig > Balkonger, terrasser og rom under balkonger: Det er påvist sprekk i ett terrassebord.

\* Innvendig > Pipe og ildsted: Det er påvist riss i ildstein.

\* Våtrom > 1.etasje > Bad/vaskerom > Overflater vegger og himling: Innerdør i våtsonen, glassdører hindrer direkte vannsprut på innerdør.

Det er gitt tilstandsgrad TG 3 (store eller alvorlige avvik) for følgende bygningsdeler-/komponenter:

\* Utvendig > Nedløp og beslag: Det mangler snøfangere på hele eller deler av taket, noe som var krav på byggemeldingstidspunktet.

For ytterligere/detaljerte beskrivelser av avvik, øvrige tilstandsgrader og

bygningsteknisk utførelse, også ved eventuelle andre bygninger, se tilstandsrapport som er et vedlegg i salgsoppgaven.

### **Sammendrag selgers egenerklæring**

Selger har utarbeidet en egenerklæring (vedlagt salgsoppgaven) som kjøper må gjøre seg kjent med før budgivning. Selger har i egenerklæringen bemerket følgende:

13. Har du ladeanlegg/ladeboks for elbil i dag?

Svar: Ja.

Beskrivelse: Zaptec, montert 2023.

16. Kjenner du til om det har vært utført arbeid på terrasse/garasje/tak/fasade?

Svar: Ja, kun av ufaglært/egeninnsats/dugnad

Beskrivelse: Min bror, Ole Kristian Lauritzen - pensjonist, utdannet snekker, hjalp meg med isolering av garasjen.

21. Er det foretatt radonmåling?

Svar: Ja.

Beskrivelse: Måling foretatt sent 2022. Betongplaten har radonsperre. Bekreftelse blir vedlagt egenerklæringa separat.

21.1. Radonmåling

År: 2022.

Verdi: Se vedlegg.

### **Innhold**

Stor og solrik fritidseiendom som er bebygd med en hytte fra Familiehytta fra 2017, samt en garasje fra 2020.

Hytta inneholder:

1. etasje: Entré, stue med åpen kjøkkenløsning og utgang terrassen, 2 soverom og bad/vaskerom med badstue.

Hems: Loftstue og 2 soverom. Det gjøres oppmerksom på at rommene på hemsen ikke er godkjent for varig opphold. Hemsen har ikke målverdig areal grunnet lav takhøyde (ca. 188 cm), gulvareal ca. 41m<sup>2</sup>.

Utvendig bod/teknisk rom på 3m<sup>2</sup> med adkomst fra inngangspartiet.

Eiendommen er også bebygd med en garasje på 30m<sup>2</sup>.

### **Standard**

**Fritidsbolig - Byggeår: 2017.**

Fritidsbolig for helårsbruk. Normal standard på bygget ut ifra alder/konstruksjon.

Bygget er jevnlig vedlikeholdt.



### **Garasje - Byggeår: 2020.**

Standard fra byggeåret. Bygget er jevnlig vedlikeholdt.

### **Innbo og løsøre**

Det er installert alarm i hytten (abonnement må evt. videreføres til kjøper).

Bransjens liste over løsøre og tilbehør legges til grunn for salget dersom ikke annet fremkommer av salgsoppgaven. Listen følger vedlagt salgsoppgaven. Det er full avtalefrihet om hva som skal følge med bolig og fritidsbolig ved salg. Hvis hvitevarer og/eller annet teknisk utstyr medfølger, gis det ingen garantier i forhold til tilstand, funksjonalitet og levetid på disse.

### **Hvitevarer**

Integrerte hvitevarer på kjøkken medfølger i handelen.

Kun hvitevarer som er spesifikt angitt i salgsoppgaven, følger med. Dette gjelder uavhengig av om hvitevaren(e) eventuelt kan anses som integrerte.

### **TV/Internett/Bredbånd**

Telenor trådløs bredbånd boks montert på yttervegg. Fungerer med Telenor abonnement.

### **Parkering**

I garasje eller biloppstillingsplasser på egen gårdsplass. Elbil-lader fra Zaptec montert i 2023.

### **Radonmåling**

Bygget er utført med forskriftsmessig radonsperre, dokumentasjon foreligger. Radonmålinger fra 2022 viser høyeste årsmiddelverdi 270 Bq/m<sup>3</sup>.

### **Diverse**

Feiing ble utført siste gang den 24.09.2020. Tilsyn ble sist gang utført den 22.09.2020, uten pålegg om utbedringer. Det tas forbehold om feil/mangler ved eventuelle nye installasjoner og/eller forskriftskrav trådt i kraft etter siste tilsyn.

Iht. opplysninger er fra Elvia AS er det ikke foretatt besiktigelse av det elektriske anlegget. Historisk sett har boliger/fritidsboliger normalt blitt kontrollert omtrent hvert 20. år. Kontroll kan forventes i 2037.

## **Energi**

### **Oppvarming**

Oppvarming med varmepumpe, ved og elektrisitet. Luft-til-luft varmepumpe montert

ved spisestuen. Vedfyring med vedovn i stuen. Elektrisk oppvarming med panelovner og gulvvarme i entré og på badetrom. Varmepumpe, panelovner og gulvvarme styres via app.

### **Energikarakter**

C

### **Energifarge**

Gul

### **Info energiklasse**

Alle som skal selge eller leie ut eiendom må som hovedregel energimerke boligen og fremskaffe en energiattest. Unntak gjelder blant annet for frittstående bygninger med bruksareal på mindre enn 50 m<sup>2</sup>. Det er eier som plikter å fremlegge energiattest og eier er selv ansvarlig for at opplysningene er riktige. For ytterligere informasjon se [www.energimerking.no](http://www.energimerking.no). Dersom eier har energimerket boligen vil komplett energiattest fås ved henvendelse til megler.

## Økonomi

### **Tot prisant. ekskl. omk.**

Kr 3 850 000

### **Kommunale avgifter**

Kommunale avgifter utgjør totalt ca. kr. 5 660,50,- for 2024.

For 2024 gjelder følgende satser for kommunale avgifter (inkl. mva.):

- \* Eiendomsskatt: Kr. 2 895,-
- \* Slamavskiller hytte 3-6 m<sup>3</sup>: Kr. 652,50,-
- \* Renovasjon: Kr. 2 113,-

Feie- og tilsynsgebyr avhenger av hvor mange pipeløp som må feies/inspiseres og faktureres etter utførelse. Det gjøres oppmerksom på at avgiftene normalt justeres/reguleres årlig.

### **Formuesverdi**

Kr 1 012 500,- per 31.12.2022.

### **Andre utgifter**

Selger opplyser om følgende andre utgifter:

- \* Årsavgift Storbekåsens hytteforening: Kr. 1 300,-
- \* Årsavgift Nordnes vei/vann/fellesutgifter: Kr. 8 097,-

Ca. kr. 4 500,- om Nordnes skal brøyte gårdsplassen. Men adgang til garasjen gjør man

selv med ei snøskuffe. Noen bruker egen snøbrøyter.

Årsavgiften reguleres og faktureres årlig. Årsavgiften forskuddsbetales i februar hvert år, for inneværende år.

### **Velforening**

Kjøper er pliktig til å være medlem i velforeningen for Storbekkåsen Hyttegrend. Foreningen skal ha som formål å ivareta felles interesser og rettigheter i området, samt være kontaktledd mot grunneiere, myndigheter og andre interessenter for i varetakelse av fellesskapets ønsker for området.

### **Tilbud lånefinansiering**

Aktiv Eiendomsmegling samarbeider med sparebankene i Eika Alliansen om formidling av finansielle tjenester. Ta gjerne kontakt med megler for formidling av et uforpliktende tilbud om finansiering. Meglerforetaket kan motta provisjon ved formidling av finansielle tjenester.

## Offentlige forhold

### **Eiendommens betegnelse**

Gårdsnummer 9, bruksnummer 764 i Trysil kommune.

### **Tinglyste heftelser og rettigheter**

Følgende tinglyste heftelser (dokument) vil følge med eiendommen:

\* Bestemmelse iflg. skjøte, tinglyst den 03.07.2014, dagboknummer 554026. Pliktig medlemskap i velforening/huseierforening.

\* Bestemmelse iflg. skjøte, tinglyst den 03.07.2014, dagboknummer 554026.

Rettighetshaver: FULUFJELLET AS. Løsningsrett med tilbakebetaling av kjøpesum uten rentegodtgjørelse ved overdragelse av tomt som ikke er bebygd.

Dokumentet kan ses hos meglerforetaket eller utleveres på forespørsel.

### **Ferdigattest/brukstillatelse**

Det ble utstedt ferdigattest for nybygg fritidsbolig i 2017.

Det er mottatt byggetegninger fra kommunen på fritidsboligen. Innholdet i disse synes å stemme overens med dagens bruk.

Det gjøres oppmerksom på at rommene på hemsene ikke er godkjent for rom for varig opphold. Hemsene har ikke målverdig areal grunnet lav takhøyde (ca. 188 cm).

Det er mottatt byggetegninger for garasjen. Disse er i samsvar med garasjens bruk. Garasjen er byggemeldt og godkjent i Trysil kommune. Det kreves ikke ferdig attest på bygg unntatt byggesaksbehandling.

**Vei, vann og avløp**

Eiendommen har adkomst fra privat vei og er tilknyttet privat vann som driftes av Fulufjellet AS. Privat avløp med slamavskiller.

Det tas månedlige vannprøver av vannet.

Det vil på generelt grunnlag kunne hefte usikkerhet ved private vann- og avløpsanlegg over tid. For eksempel kan spredegrøfter tettes, nye offentlige krav kan gjøre eksisterende avløpsanlegg utilfredsstillende og grunnvannstand og øvrige forhold medføre endring i kvalitet og mengde på vann fra borehull og brønner. Det er ikke kjent med at det har blitt tatt vannprøver de senere årene. Det gjøres oppmerksom på at kommunene driver fortløpende kartleggingsarbeid av private anlegg. Dette kan innebære framtidige krav om utbedring av eiendommens avløpsanlegg.

**Regulerings og arealplaner**

Eiendommen omfattes av reguleringsplan for "HC 5612 i Fulufjellet" fra 2006.

Reguleringsformål for eiendommen er fritidsbebyggelse.

Eiendommen omfattes av kommuneplan for Trysil kommune 2014-2025, hvor eiendommen er avsatt/utnyttet til nåværende fritidsbebyggelse.

**Adgang til utleie**

På generelt grunnlag er det tillatt å leie ut egen fritidsbolig, så lenge formålet med utleien er i samsvar med godkjent bruk av gjeldende leieobjekt og/eller areal.

Eiendommen står i matrikkelen registrert med én bruksenhet.

**Legalpant**

Kommunen har legalpant i eiendommen for eventuelle ubetalte kommunale skatte- og avgiftskrav.

**Kommentar konsesjon**

Erverv av eiendommen er konsesjonsfritt.

**Kommentar odelsrett**

Det er ikke kjent med at det hviler odel på eiendommen.

## Kontraktsgrunnlag

### Salgs- og betalingsvilkår

Eiendommen skal overleveres til kjøper i tråd med det som er avtalt. Det er viktig at kjøper setter seg grundig inn i alle salgsdokumentene, herunder salgsoppgave, tilstandsrapport og selgers egenerklæring. Kjøper anses kjent med forhold som er tydelig beskrevet i salgsdokumentene. Forhold som er beskrevet i salgsdokumentene kan ikke påberopes som mangler. Dette gjelder uavhengig av om kjøper har lest dokumentene. Alle interessenter oppfordres til å undersøke eiendommen nøye, gjerne sammen med fagkyndig, før bud inngis. Kjøper som velger å kjøpe usett, kan som hovedregel ikke gjøre gjeldende som mangel noe kjøper burde blitt kjent med ved undersøkelse av eiendommen, eller som er tydelig beskrevet i salgsdokumentene. Hvis noe trenger avklaring, anbefaler vi at kjøper rådfører seg med eiendomsmegler eller en fagkyndig før det legges inn bud.

Kjøper har krav på at eiendommen er i henhold til avtalen. Hvis det ikke er avtalt noe særskilt, kan eiendommen ha en mangel dersom den ikke er slik kjøper må kunne forvente ut ifra blant annet boligens alder, type og synlige tilstand. Det samme gjelder hvis det er holdt tilbake eller gitt uriktige opplysninger om eiendommen som ikke er rettet i tide på en tydelig måte, og man må gå ut fra at opplysningen har virket inn på avtalen. En bolig som har blitt brukt i en viss tid, har vanligvis blitt utsatt for slitasje, og skader kan ha oppstått. Slik bruksslitasje må kjøper regne med, og det kan avdekkes enkelte forhold etter overtakelse som gjør utbedringer nødvendig. Normal slitasje og skader som trenger utbedring, er innenfor hva kjøper må forvente, og vil ikke utgjøre en mangel.

Boligen kan også ha en mangel hvis opplyst areal avviker fra faktisk størrelse. Avviket må være minst 2 prosent, og minst 1 kvadratmeter. Det er likevel ikke en mangel dersom selger godtgjør at kjøperen ikke la vekt på opplysningen, jf. avhendingsloven § 3-3 (2).

Ved beregning av et eventuelt prisavslag eller erstatning, må kjøper selv dekke tap/kostnader opp til et beløp på kr 10 000 (egenandel). Egenandel kommer først på tale når det er konstatert mangel ved eiendommen.

Hvis kjøper ikke er forbruker, selges eiendommen "som den er", og selgers ansvar er da begrenset, jf. avhl. § 3-9, første ledd 2. pkt. Avhl. § 3-3 (2) fravikes, og hvorvidt et innendørs arealavvik karakteriseres som en mangel vurderes etter avhl. § 3-8. Informasjon om kjøpers undersøkelsesplikt, herunder oppfordringen om å undersøke eiendommen nøye, gjelder også for kjøpere som ikke anses som forbrukere. Med forbrukerkjøp menes kjøp av eiendom når kjøperen er en fysisk person som ikke hovedsakelig handler som ledd i næringsvirksomhet.

## **Overtakelse**

Overtakelse etter nærmere avtale med selger.

Dersom annet ikke avtales, sendes skjøte/hjemmelsdokument for tinglysing i etterkant av overtakelse.

## **Budgivning**

Budgivning i forbrukerforhold

Budgivere oppfordres til å legge inn bud elektronisk. Dette gjøres på eiendommens hjemmeside på aktiv.no, ved å bruke «Gi bud»-knappen. Ved elektronisk budgivning, samtykker budgiver til elektronisk kommunikasjon. Eiendomsmegler skal legge til rette for en forsvarlig avvikling av budrunden og kan ikke videreformidle bud med en kortere akseptfrist enn kl. 12.00 første virkedag etter siste annonserte visning. Etter klokken 11:30 anbefaler vi akseptfrist på minimum 30 minutter. Bud bør legges inn i god tid før konkurrerende buds akseptfrist utløper. For øvrig henvises til forbrukerinformasjon om budgivning i salgsoppgaven. Oppdragsgiver er oppfordret til å ikke ta imot bud direkte fra budgiver, men å henvise budgiver videre til megler. Som kjøper vil du få forelagt kopi av budjournal. Alle bud vil bli gjort kjent for kjøper og selger i handelen. Øvrige budgivere kan be om å få en kopi av budjournal i anonymisert form.

Budgivning utenfor forbrukerforhold

Budgivere oppfordres til å legge inn bud elektronisk. Dette gjøres på eiendommens hjemmeside på aktiv.no, ved å bruke «Gi bud»-knappen. Ved elektronisk budgivning, samtykker budgiver til elektronisk kommunikasjon. Det anbefales at hvert bud har en akseptfrist som muliggjør en forsvarlig avvikling av budrunden. Vi anbefaler minimum 30 minutter akseptfrist. Oppdragsgiver er oppfordret til å ikke ta imot bud direkte fra budgiver, men å henvise budgiver videre til megler.

Opplysningene i salgsoppgaven er godkjent av selger. Alle interessenter oppfordres imidlertid til grundig besiktigelse av eiendommen, gjerne sammen med fagmann før bud inngis.

## **Omkostninger kjøpers beskrivelse**

3 850 000,- (Prisantydning)

Omkostninger:

15 100,- (Boligkjøperforsikring HELP (valgfritt))

2 800,- (Boligkjøperforsikring Pluss (valgfritt tillegg))

240,- (Pantattest kjøper - lagt ut av megler)

500,- (Tingl.gebyr pantedokument)

500,- (Tingl.gebyr skjøte)

96 250,- (Dokumentavgift (forutsatt salgssum: 3 850 000))

115 390,- (Omkostninger totalt)

3 965 390,- (Totalpris inkl. omkostninger)

#### **Omkostninger kjøpers beløp**

Kr 115 390

#### **Betalingsbetingelser**

Med mindre annet er avtalt forutsettes det at kjøpesum inkludert omkostninger er innbetalt og disponibelt på meglerforetakets klientkonto innen overtakelse.

Kjøpesummen skal innbetales fra norsk finansinstitusjon og/eller fra kjøpers egen konto i norsk finansinstitusjon.

#### **Hvitvaskingsreglene**

Megler har plikt til å gjennomføre kundetiltak. Hvis kjøper ikke bidrar til at megler får gjennomført kundetiltak og dette fører til at transaksjonen ikke kan gjennomføres eller blir forsinket, misligholder kjøper avtalen. Etter 30 dager er misligholdet vesentlig. Dette gir selger rett til å heve og gjennomføre deknings salg for kjøpers regning.

#### **Personopplysningsloven**

Personopplysninger blir behandlet i samsvar med personopplysningsloven.

#### **Boligselgerforsikring**

Selger har tegnet boligselgerforsikring som dekker selgers ansvar etter avhendingsloven begrenset oppad til MNOK 14. I den forbindelse har selger utarbeidet en egenerklæring som kjøper bør gjøre seg kjent med før budgivning.

#### **Boligkjøperforsikring**

Vedlagt i salgsoppgaven følger informasjon om Boligkjøperforsikring og Boligkjøperforsikring Pluss fra HELP Forsikring AS. Boligkjøperforsikring er en rettshjelpsforsikring som gir trygghet og profesjonell juridisk hjelp dersom det oppdages uventede feil eller mangler ved boligen de neste fem årene. Boligkjøperforsikring Pluss har samme dekning som boligkjøperforsikring, med tillegg av fullverdig advokathjelp på viktige rettsområder i privatlivet. Boligkjøperforsikring Pluss betales årlig. Les mer om begge forsikringene i vedlagte materiell eller på [help.no](http://help.no). Det gjøres oppmerksom på at boligkjøperforsikring kun kan tegnes av forbruker. Meglerforetaket mottar kr 4 200/4 600/5 000 i kostnadsgodtgjørelse, avhengig av boligtype, samt et tillegg på kr 1 000 ved salg av Boligkjøperforsikring Pluss.

#### **Meglernes vederlag**

Det er avtalt en provisjon på 2% av salgssummen, minimum kr 49.000,- ved gjennomføring av salgsoppgaven. I tillegg kommer tilretteleggingsgebyr (kr 15.900,-), visningshonorar (kr 5.000,- per stykk), rådgivning/stylist, foto og markedsføring (kr 21.750,-), oppgjørshonorar (kr 6.250,-), samt innhenting av opplysninger (kr 11.500,-).

Alle beløp er inklusive mva. Meglerforetaket har ikke krav på provisjon og oppgjørshonorar dersom handel ikke kommer i stand i oppdragstiden eller hvis oppdraget sies opp.

**Oppdragsansvarlig**

Line M Strøm  
Eiendomsmegler  
line.strom@aktiv.no  
Tlf: 970 94 147

Aktiv Eiendomsmegling Elverum AS, Storgata 15  
2408 Elverum  
Tlf: 624 31 420

**Salgsoppgavedato**

26.08.2024





Velkommen til Fulufjellet hytteområde 76!



Eiendommen er bebygd med en flott hytte fra Familiehytta fra 2017, samt en garasje på 30m<sup>2</sup> fra 2020.



En stor fritidseiendom på ca. 1 513,5m<sup>2</sup> med gode solforhold og fin utsikt.



Flott hytte fra 2017 med yttervegger kledd med villmarkspanel og stor terrasse på ca. 40m<sup>2</sup>.



Du ønskes velkommen inn via et overbygget parti på terrassen.



Til høyre for inngangsdøren er det adgang til en utvendig bod/teknisk rom på 3m<sup>2</sup>.



Når du entrer hytta kommer du inn i en innbydende og praktisk entré med plass til garderobeløsning.



Entréen har grå fliser på gulv med gulvvarme, lun liggende panel på veggene, skjult elektrisk anlegg og downlights i himlingen.



Stuen er det naturlige oppholdsrommet i hytta, og er et stort og hyggelig rom for både avkobling og hygge.

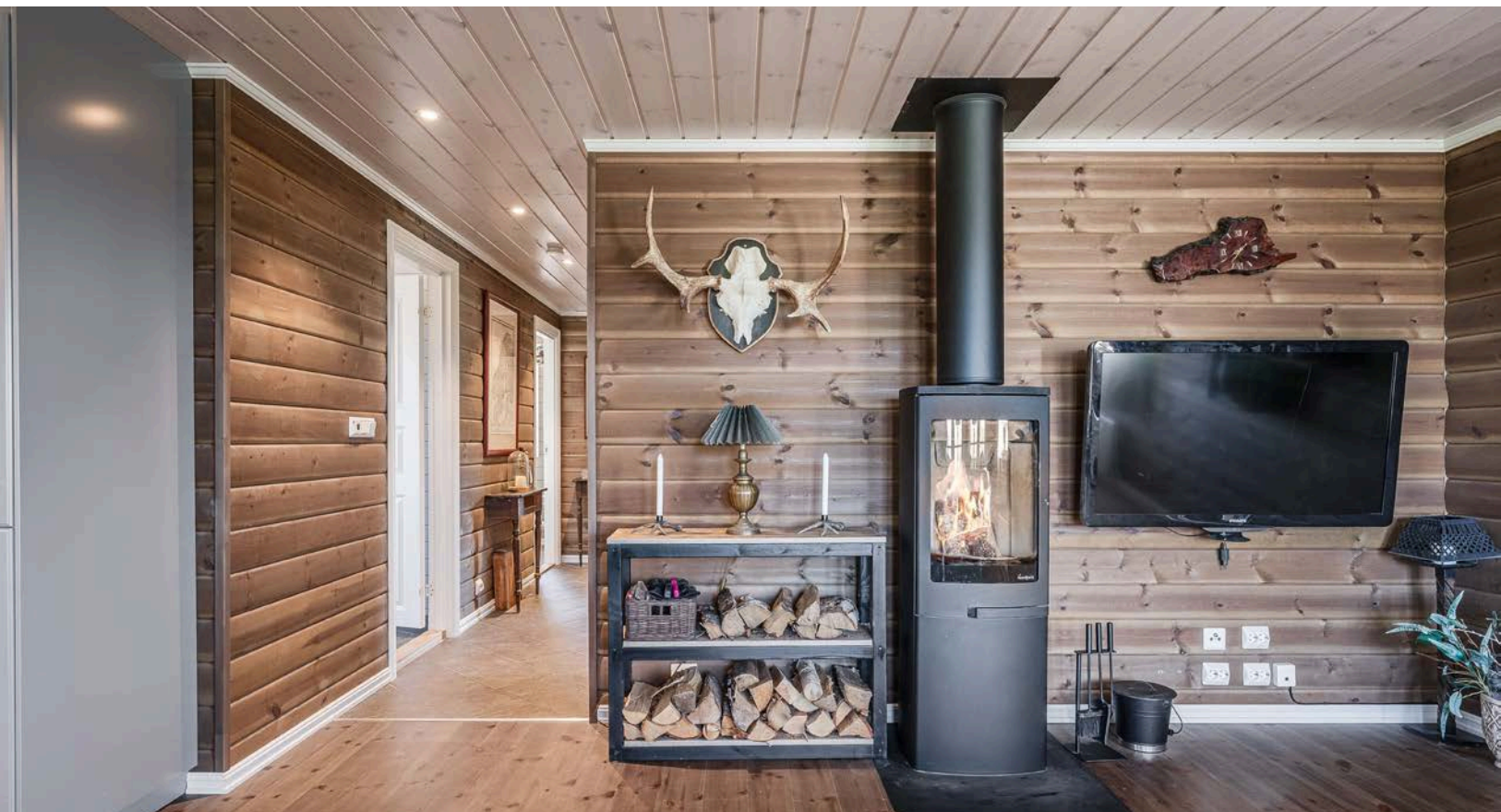

Som et fint midtpunkt i stuen har du en moderne vedovn som både gir god varme og bidrar til ekstra hygge på kaldere høst- og vinterdager.



Stuen har god standard fra 2017 med flotte tregulv, lun liggende panel på veggene og skjult elektrisk anlegg.



Stuen har flere store vindusflater som sørger for rikelig med naturlig lys, samt åpner opp for den fine utsikten.



Pent Ikea-kjøkkenet fra 2017 med god skap- og benkeplass. Kjøkkenet er utstyrt med medfølgende integrerte hvitevarer. Praktisk med innfelte downlights i himlingen.



I tilknytning til kjøkkenet er det naturlig plass til et stort spisebord.



Det er også monteret luft-til-luft varmepumpe ved spise-stuen. Varmepumpe, panelovner og gulvvarme styres via app.



Fra spise-stuen har du adgang til en stor og solrik sydvestvendt terrasse på ca. 40m<sup>2</sup>. Terrassen har et overbygget parti med utebelysning og stikkontakt.





Den åpne delen av terrassen har montert markise. Her er det god plass til ulike sittegrupper etter eget ønske og behov.



Beliggenheten i høyden og mot både syd og vest sørger for gode solforhold og fin utsikt. Ingen andre hytter som hindrer utsikten.



Gruset innkjøring og parkering. Delvis naturtomt med stedets vegetasjon.



Muligheter for hyggelig bål plass med fin naturskjønn utsikt.



Kjøkkeninnredningen har grå profilerte fronter og laminert benkeplate med nedfelt oppvaskum og sort armatur. Montert komfyrvakt over koketopp og sensor for lekkasjesikring under kjøkken.



Gang med adkomst til 2 soverom og bad/vaskerom med badstue.



Hytta har et hyggelig hovedsoverom med naturlig plass til stor dobbeltseng med tilhørende nattbord.



Det er også en praktisk nisje med god oppbevaringsplass i åpen garderobeløsning med hyller, kurver og oppheng.



Soverom 2 er i dag innredet med en familiekøye med 3 sengeplasser.



Lyst og moderne flislagt baderom fra byggeåret 2017. Badet har grå fliser på gulv med gulvvarme, hvite fliser på veggene og elektrisk styrt vifte.



Baderommet er utstyrt med baderomsinnredning med skuffer, speil med belysning over servant, dusjhjørne med innfellbare glassdører og regnfallsdusj, gulvstående toalett og opplegg for vaskemaskin.



Fra baderommet har du også adgang til en deilig badstue med tremmegulv, overflater med panel og elektrisk badstuovn.





Hemsen er innredet med en loftstue og 2 soverom, samt oppbevaringsbod. Hemsen er ikke målverdig eller godkjent for varig opphold (gulvareal ca. 41m<sup>2</sup>).



Hemsen har god standard med fine tregulv, overflater med panel, skjult elektrisk anlegg og downlights i himlingen.



Hemsrom benyttet som soverom 3. Det gjøres oppmerksom på at rommet ikke er godkjent som rom for varig opphold.



Soverommet er i dag innredet med en dobbeltseng. Det er i tillegg plass til kommoder eller kontorpult.



Hemsrom benyttet som soverom 4. Det gjøres oppmerksom på at rommet ikke er godkjent som rom for varig opphold.



Koselig vindu med nydelig utsikt. Alle vinduene i hytta har også fine brede vinduskarmen for planter og dekor.



Solrik beliggenhet med terrasse orientert mot syd og vest, og fin utsikt.



Eiendommen er også bebygd med en isolert garasje på 30m<sup>2</sup> fra 2020.



Hytta ligger ca. 591 moh. i flotte og naturskjønne omgivelser i fantastiske Fulufjellet, med helårs tur- og friluftsmuligheter omtrent rett utenfor døra. Selgers egne bilder.



Fra eiendommen er det ca. 87 meter til nærmeste langrennsløype og ca. 500 meter til nærmeste alpinbakke som har 2 skitrek. Selgers egne bilder.

# 1. etasje



Plantegningen er en ikke målbart illustrasjon og avvik kan forekomme.

Plantegningen er ikke i målestokk og noe avvik kan forekomme.  
Megler/selger tar ikke ansvar for evt. feil.

# Hems

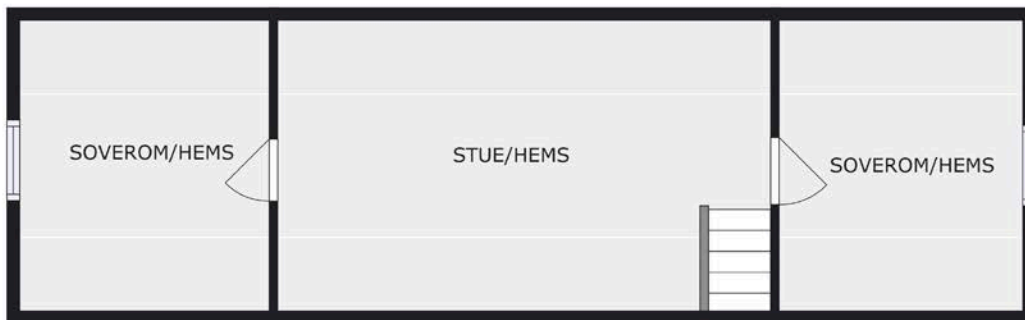

Plantegningen er en ikke målbare illustrasjon og avvik kan forekomme.

Plantegningen er ikke i målestokk og noe avvik kan forekomme.  
Megler/selger tar ikke ansvar for evt. feil.



# Garasje

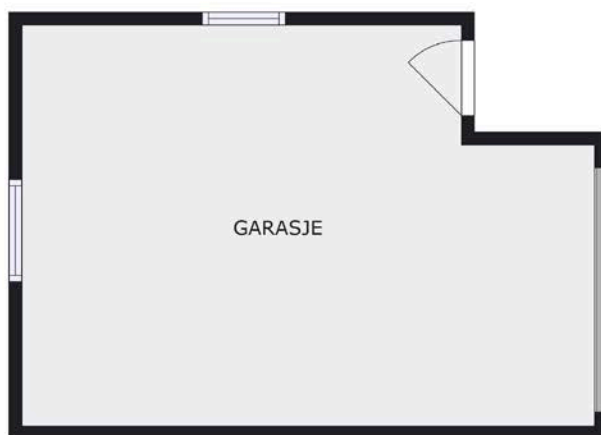





Plantegningen er en ikke målbare illustrasjon og avvik kan forekomme.

Plantegningen er ikke i målestokk og noe avvik kan forekomme.  
Megler/selger tar ikke ansvar for evt. feil.

# Vedlegg

# Tilstandsrapport

 Fritidsbolig  
 Fulufjellet hytteområde 76, 2425 LJØRDALEN  
 TRYSIL kommune  
 # gnr. 9, bnr. 764

Sum areal alle bygg: BRA: 109 m<sup>2</sup> BRA-i: 76 m<sup>2</sup>



Befaringsdato: 09.08.2024

Rapportdato: 15.08.2024

Oppdragsnr.: 14566-1690

Referansenummer: QF7351

Autorisert foretak: Sørlie Takst AS

Sertifisert Takstingeniør: Erik Sørlie

Vår ref:



Rapporten kan brukes i inntil ett år etter befaringsdatoen, og kan ikke gjenbrukes ved flere boligsalg i denne perioden. For eiendomsoverdragelser fra 1.1.2024, må selger sørge for at areal i rapporten er oppdatert og følger ny bransjestandard for areal. Skjer det endringer, oppstår skader også videre på boligen, bør du som selger be om oppdatert rapport.

## Norsk takst

Norsk takst er bransjeorganisasjonen for landets bygningssakkyndige og takstforetak, med om lag 1400 sertifiserte medlemmer fordelt på omtrent 1000 bedrifter. I boligomsetningen regnes takstrapportene som et helt avgjørende element i den informasjonen som gjøres tilgjengelig for kjøper. Årlig leverer medlemmene rundt 120.000 slike takster. Det gir unik oversikt over norske boliger, og bidrar til at alle oppdrag kan utføres med utgangspunkt i erfaringsbasert kvalitet.



Det stilles høye krav til utdanning, sertifisering og yrkesetikk. Norsk takst er opptatt av at boligomsetningen skal være trygg, og legger vekt på å opptre uavhengig av andre bransjeaktører. Bygningssakkyndige fakturerer sine tjenester uten hensyn til hvilken pris som oppnås, og skal heller ikke på annen måte ha noen egeninteresse knyttet til handelen.

Uavhengighet og god fagkunnskap har over tid bygget troverdighet og tillit. Både selger og kjøper skal kunne stole på bygningssakkyndiges vurderinger. For tilfeller der det likevel skulle oppstå misnøye med utført arbeid, har vi sammen med Forbrukerrådet etablert en klagenemnd.

Norsk takst har en sentral rolle i utviklingen av norske standarder, regler og profesjonsprinsipper, og representerer bransjen i alle relevante internasjonale fora. Dette sikrer at norske bygningssakkyndige tidlig kan tilpasse seg krav og bransjetrender fra utlandet, samtidig som takseringsfaget får en norsk stemme på verdensbasis. Organisasjonen bidrar i næringspolitisk sammenheng, og har vært en pådriver for å sikre at lover og regler gir trygghet for forbrukerne i boligomsetningen.

## Sørli Takst AS

Sørli Takst AS er ett takseringsfirma lokalisert i Hamar. Vi tilbyr en detaljert og grundig takstrapport av din bolig.

### Rapportansvarlig

Erik Sørli

Uavhengig Takstingeniør

erik@stakst.no

97 12 29 16



# Dette trenger du å vite om tilstandsrapporten



## Hva er en tilstandsrapport?

En tilstandsrapport beskriver synlige skader/avvik eller tegn på skader/avvik på boligen. Rapporten fremhever vanligvis ikke positive egenskaper ved boligen.



## Hva vurderer en bygningsakkyndig?

Den bygningsakkyndige vurderer boligen ut fra hva man kan forvente av en bygning av samme alder og type. Vurderingen gjøres som regel mot hvordan det var vanlig å bygge og regler som gjaldt da boligen ble oppført (søknadstidspunktet). Forhold som er vanlige for bygningens alder, slik som slitasje etter normal bruk regnes ikke som avvik.



## Hva inneholder tilstandsrapporten?

Den bygningsakkyndige undersøker rom og bygningsdeler slik det kommer frem av [Forskrift til avhendingsloven](#). Tilstandsrapporten inneholder bare avvik som den bygningsakkyndige kan se eller kontrollere med enkle hjelpemidler. Det gjøres ikke nærmere undersøkelser slik som åpning av vegger eller andre bygningsdeler. I vegg mot våtrom og rom under terreng kan det borres et hull for å gjøre enkle undersøkelser slik som fuktøk.

## Når du kjøper en brukt bolig

Når du kjøper en brukt bolig, er det viktig å være oppmerksom på at dette ikke kan sammenlignes med å kjøpe en ny bolig. Måten boligen ble bygget på kan være annerledes enn i dag. Bygninger svekkes over tid, og utsettes for slitasje blant annet på grunn av bruk og vær og vind. Mange boliger fornyes helt eller delvis, noen i flere omganger, eller det oppføres tilbygg. Særlig for boliger som er pusset opp eller endret, er det viktig å merke seg at fornyelse av overflater ikke nødvendigvis betyr at bygningsdeler under er forbedret.

## Vurdering mot byggeår

Den bygningsakkyndige vil vurdere boligen mot hvordan det var vanlig å bygge og regler som gjaldt da bygningen ble oppført (søknadstidspunktet). Den bygningsakkyndige ser etter avvik som har betydning for og som reduserer boligens funksjon og verdi, og som kommer frem av Forskrift til avhendingslova. Noen rom og bygningsdeler slik som bad og vaskeom, og forhold som gjelder sikkerhet mot brann, rekkverk og trapper osv., vil den bygningsakkyndige vurdere mot dagens regelverk. Etter dagens regelverk vil disse kunne få en tilstandsgrad 2 eller 3 uten at det nødvendigvis er krav om at avviket må utbedres.

## Tilstandsrapporten beskriver ikke hele boligen

**BYGNINGSSAKKYNDIGE SER FOR EKSEMPEL IKKE PÅ (MED MINDRE BYGNINGSDELEN ER NEVNT I RAPPORTEN)**

- vanlig slitasje og normal vedlikeholdstilstand
- bagatellmessige forhold som ikke påvirker bygningens bruk eller verdi vesentlig
- etasjeskillere
- tilleggsbygg slik som garasje, bod, annek, naust også videre
- utvendige trapper
- støttemurer
- skjulte installasjoner
- installasjoner utenfor bygningen
- full funksjonstesting av el- og VVS-installasjoner
- geologiske forhold og bygningens plassering på grunnen
- bygningens planløsning
- bygningens innredning
- løspore slik som hvitevarer
- utendørs svømmebasseng og pumpeanlegg
- bygningens estetikk og arkitektur
- bygningens lovlighet (bortsett fra bruksendringer, brannceller og forhold som åpenbart kan påvirke helse, miljø og sikkerhet)
- fellesarealer (med mindre boligeier har vedlikeholdsplikt for fellesarealer og dette er kjent for bygningsakkyndig, eller fellesarealet har en særlig tilknytning til boligen).

© iVerdi 2023 © Norsk takst 2023

Malen til denne rapporten, inkludert standardtekstene fra Norsk takst, er vernet etter åndsverkloven og kan kun benyttes av medlemsforetakene i Norsk takst og av takstingeniører som er sertifisert i slikt foretak, samt av kunder hos iVerdi og studenter hos NEAK. For andre aktører er eksemplarframstilling av malen og standardtekster, som utskrift og annen kopiering til bruk som grunnlag for tilsvarende rapporter, bare tillatt når det er hjemlet i lov (kopiering til privat bruk, sitat o.l.) eller avtale med Norsk Takst ([Forside](#)) eller iVerdi ([Hjem-iVerdi](#)).

Utnyttelse i strid med lov eller avtale kan medføre erstatnings- og straffeansvar.

# Dette trenger du å vite om tilstandsrapporten

## Tilstanden vurderes med ulike tilstandsgrader

Tilstanden gir uttrykk for en gitt forventet tilstand, blant annet vurdert ut fra alder og normal bruk. Ved Tilstandsgrad 0 (TG0) og Tilstandsgrad 1 (TG1) gir den bygningsakkyndige normalt ingen begrunnelse for valg av tilstandsgrad. Grunnen er at bygningen eller bygningsdelen da bare har normal slitasje. Ved skjulte konstruksjoner kan alder alene avgjøre tilstandsgrad. Når bygningsakkyndige anbefaler tiltak, for eksempel utbedringer, må brukeren av rapporten vurdere om tiltakene er nødvendige og lønnsomme.

Når den bygningsakkyndige velger tilstandsgrad, baseres vurderingen på faste kriterier som følger av gjeldende bransjestandard for Teknisk tilstandsanalyse ved omsetning av bolig og Forskrift til avhendingslova.



### TILSTANDSGRAD 0, TG0: INGEN AVVIK

Bygningsdelen skal være tilnærmet ny, ikke vise tegn på slitasje og det skal være lagt frem dokumentasjon på faglig god utførelse. Det er ingen merknader til delen.



### TILSTANDSGRAD 1, TG1: MINDRE AVVIK

Bygningsdelen skal bare ha normal slitasje, og strakstiltak skal ikke anses som nødvendig. Graden kan også brukes når delen er ny, men der dokumentasjon på faglig god utførelse mangler.



### TILSTANDSGRAD 2, TG2: VESENTLIGE AVVIK OG MINDRE AVVIK SOM ETTER NS 3600 GIR TG 2

Bygningsdelen skal enten ha feil utførelse, en skade eller symptomer på skade, sterk slitasje eller nedsatt funksjon. Graden gis når bygningsdelen trenger vedlikehold eller tiltak i nær fremtid. Graden skal også brukes når delen er gammel og det er grunn til å varsle om faren for skader på grunn av alderen, eller når det er grunn til å overvåke delen spesielt på grunn av fare for større skader eller følgeskader.

Ved avvik som ikke krever umiddelbare tiltak (ingen umiddelbar kostnad) så blir TG2 markert med en lysere farge.



### TILSTANDSGRAD 3, TG3: STORE ELLER ALVORLIGE AVVIK

Denne tilstandsgraden brukes ved kraftige tegn på forhold som man må regne med trenger utbedring straks eller innen kort tid. Det er påvist funksjonssvikt eller sammenbrudd.



### IKKE UNDERSØKT/IKKE TILGJENGELIG FOR UNDERSØKELSE

Det kan være avvik/skader som ikke er avdekket.

## Hva er et anslag på utbedringskostnad?

Hva det vil koste å utbedre rom eller bygningsdeler, er et forsiktig anslag basert på nåværende kvalitet, registrert avvik og angitte tiltak i rapporten. Anslaget er gitt på generelt grunnlag og må ikke forveksles med et pristilbud fra en håndverker. Det kan foreligge avvik og tiltak som ikke kommer frem av rapporten. Utbedringskostnad avhenger blant annet av personlige valg av og markedspris på materialer og tjenesteyter.

I rapporten skal det settes anslag for utbedringskostnad for TG3, og slikt anslag kan også gis ved TG2.



Ingen umiddelbare kostnader



Tiltak under kr 10 000



Tiltak mellom kr 10 000 - 50 000



Tiltak mellom kr 50 000 - 100 000



Tiltak mellom kr 100 000 - 300 000



Tiltak over kr 300 000

# Beskrivelse av eiendommen

## Fritidsbolig - Byggeår: 2017

### UTVENDIG

[Gå til side](#)

Takflatene er tekket med pappshingel. Antatt ifra byggeåret.

Taket er besiktiget fra bakkeplan.

Helbeslått pipetopp.

Lakkerte ståltakrenner og nedløp.

Isbordbeslag.

Vannbrettbeslag på vinduer.

Takstige.

Boligyttvervenger i bindingsverk, isolert med mineralull.

Yttervegg kledd med stående villmarkspanel og liggende panel i gavlveggene.

Synlig musebånd og lufting bak panel.

Kledningen er jevnlig blitt overflatebehandlet.

Saltakkonstruksjon.

Fabrikkerte A-takstoler.

Himling isolert med mineralull.

Rafteloft er besiktiget ifra åpning i knevegg, begrenset besiktigelse muligheter.

Kun del med sponplategulv på rafteloft.

Det gjøres oppmerksom på at skjulte feil og mangler i konstruksjonene ikke kan avdekkes uten bygningsmessige inngrep.

Delvis overbygget takkonstruksjon over terrasse.

Understøttet med tresøyle.

Overbygget takkonstruksjon over inngang.

Lukket og kledd takkonstruksjon.

Understøttet med søyler av rundtømmer.

Vinduer med 2 lags isolerglass ifra 2016.

Malt ytterdør med glassfelt fra 2016.

Malt ytterdør. Adkomst til utvendig bod.

Terrassedør med 2 lags isolerglass fra 2016.

Adkomst ifra stue til terrasse.

Terrassedør med 2 lags isolerglass. Adkomst ifra bad/vaskerom.

Adkomst til delvis overbygget veranda ifra stue.

Fundamentert på støpte fundamenter.

Impregnerte gulvkonstruksjoner.

Utført med terrassebord og beiset- malt rekkverk.

Areal på ca. 40 m<sup>2</sup> ved stue.

Montert markise.

### INNENDIG

[Gå til side](#)

Gulvflater med fliser og tregulv.

Overflater med panel og malt panel.

Himlinger med panel. Innfelt downlight i enkelte himlinger.

Synlig betonggulv i utvendig bod.

Trebjelkelag i etasjeskiller, isolert med mineralull.

Bygget er utført med forskriftsmessig radonsperre, dokumentasjon foreligger

Stålpipes.

Peisovn i stue.

Gnistsikring utført med metallplate under ildsted.

Eier opplyser: Boligtilsyn utført av feiervesenet i ca.2022, anmerking ble utbedret.

Adkomst via tretrapp til hemsrom. Utført med malt rekkverk og malte vanger.

Byggteknisk forskrift (TEK17) med veiledning § 12-14. Trapp

Trapp, leder eller stige til areal som ikke er måleverdig, er unntatt fra øvrige bestemmelser i denne paragrafen.

Laminerte innerdører.

Utvendig bod:

Støpt gulv.

Oppført i bindingsverk, antatt isolert med mineralull.

Himling med panel.

Rommet varmes opp med panelovn.

Sluk i gulv.

Ventilasjon igjennom veggventil.

### VÅTROM

[Gå til side](#)

Bad/vaskerom fra byggeåret.

Fremlagt ferdigattest.

Overflater med fliser.

Himling med panel.

Gulvflater med fliser. Høg terskel.

Varmekabler i baderomsgulv.

Ca. 55 mm fall fra topp vannrett slikt til overkant slukrist.

1:100 fall i dusjsone.

Det opplyses på generelt grunnlag at dusjing direkte på vegger og gulv kan redusere overflatenes levetid.

Plastsluk.

Synlig membran og slukmansjett i sluk.

Bad/vaskerom med servant, ettgreps

blandebatteri, toalett, glassdører,

baderomsinnredning, vegghengt dusj og opplegg for vaskemaskin.

Elektrisk styrt vifte.

Tilluftspalte under dør.

Hulltaking er foretatt midt på delevvegg mot våtsonen. Ved bruk av fuktmåler ble det ikke registrert unormale verdier.

# Beskrivelse av eiendommen

## KJØKKEN

[Gå til side](#)

IKEA innredning fra byggeåret.  
Kjøkkeninnredning med laminert benkeplate, over og underskap, speil fronter, del med glassdører, del med glassplate i benkerygg over koketopp, opplegg for oppvaskmaskin, skuffer, ettgreps blandebatteri og to plast kummer. Integreert koketopp, stekeovn, kjøøl, frys og oppvaskmaskin.  
Montert komfyrvakt over koketopp.  
Montert sensor for lekkasjesikring under kjøkken.  
Kjøkkenventilator.

## SPESIALROM

[Gå til side](#)

Badstue i 1.etasje.  
Gulvflater med tremmegulv.  
Overflater med panel.  
Himling med panel.  
Lufteluker i vegg.  
Montert el.badstuovn

## TEKNISKE INSTALLASJONER

[Gå til side](#)

Plast vannledning i inntak og stoppekran plassert i utvendig bod.  
Koblingskap for vannrør i vegg i utvendig bod.  
Vannledninger av rør i rør. Del med forkrommet kobberrør.  
Montert lekkasjestopper i utvendig bod.  
Utvendig vannkran.  
Avløpsledninger av PVC (plastrør).  
Durgoventil plassert i utvendig bod.  
Ventilasjon gjennom vindusventiler.

Boligen varmes opp i hovedsak med varmepumpe luft- luft og suppleres med vedfyring og elvarme.  
Varmekabler i entré/gang og baderomsgulv.  
Styres via app.  
Varmepumpe og panelovner styres via app.

Varmtvannsbereider plassert i utvendig bod, 194 liter fra 2016. Sluk i gulv ved varmtvannsbereider.  
Fast tilkoblet.

Eier opplyser: Kabel-TV fungerer ikke.

Elskap med automatsikringer, montert på vegg i entré/gang.  
Kursene er merket.  
Skjult ledningsnett.  
Hovedsikring, 40 A.  
Montert el.billader.

Brannslukningsapparat fra 2016.  
Brann og tyverialarm tilkoblet Sector Alarm.

## TOMTEFORHOLD

[Gå til side](#)

Byggegrunn antatt med jord - morenemasser.

På denne type boliger er det normalt at det ikke er etablert drenering.

Takrennevann føres ut på terreng.

Støpt plate på mark og grunnmur med ringmurselementer.

Antatt isolert under betonggulv og utførelse med fuktspærre mot grunnen.

## Arealer

[Gå til side](#)

## Forutsetninger og vedlegg

[Gå til side](#)

## Lovlighet

[Gå til side](#)

## Fritidsbolig

- Det foreligger godkjente og byggemeldte tegninger, som stemmer med dagens bruk

## Garasje

- Det foreligger godkjente og byggemeldte tegninger, som stemmer med dagens bruk



# Sammendrag av boligens tilstand

## Fordeling av tilstandsgrader

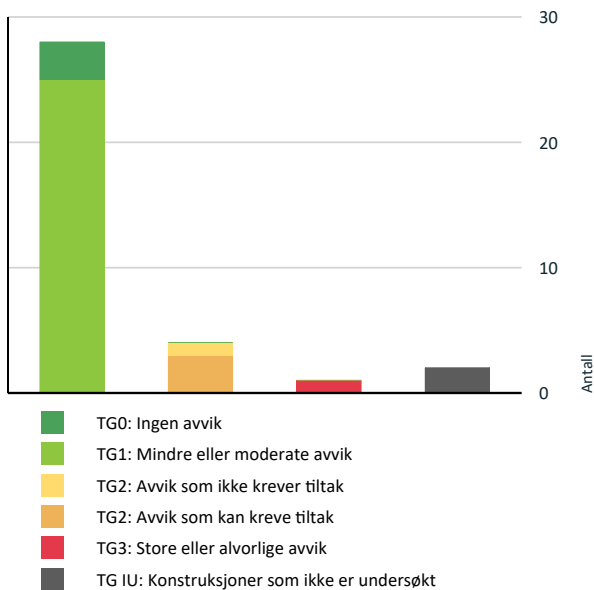

Vil du vite mer om tilstandsgrader? Se side 4.

## Anslag på utbedringskostnad

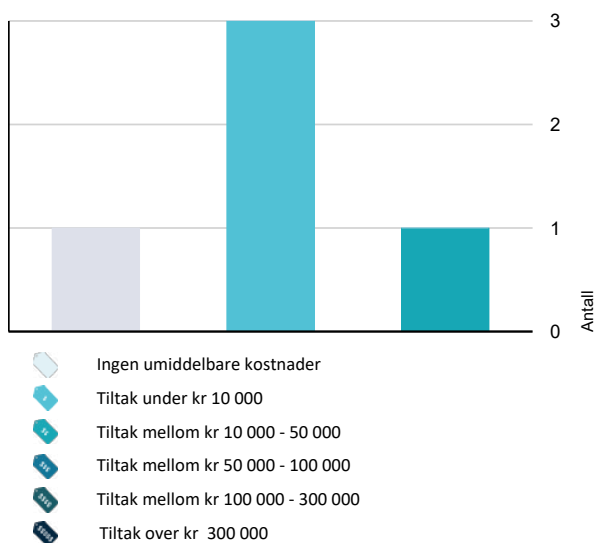

Hva er anslag på utbedringskostnad? Se side 4.

## Spesielt for dette oppdraget/rapporten

Hytta med tilhørende installasjoner og komponenter, er forutsatt utført etter byggeårenes tradisjoner, normer, byggeforskrifter, regler og lovverk.  
 Hytta er besiktiget møblert, alle flater var ikke tilgjengelige. De fremmøtte ved befaring, opplyser at de ikke er kjent med noen feil, mangler, påbud eller andre relevante opplysninger, utover anført i taksten.  
 Det tas forbehold vedrørende skjulte feil eller mangler i takstobjektet.  
 Tilstandsrapporten gjelder kun fritidsboligen.  
 Garasje er kun enkelt beskrevet.

## Oppsummering av avvik

Vil du vite mer? Se på rommet eller bygningsdelen senere i rapporten.

### Fritidsbolig

#### TG 3 STORE ELLER ALVORLIGE AVVIK

Utvendig > Nedløp og beslag [Gå til side](#)

#### TG IU KONSTRUKSJONER SOM IKKE ER UNDERSØKT

Tekniske installasjoner > Andre installasjoner [Gå til side](#)

Tomteforhold > Drenering [Gå til side](#)

#### TG 2 AVVIK SOM KAN KREVE TILTAK

Utvendig > Balkonger, terrasser og rom under balkonger [Gå til side](#)

Innvendig > Pipe og ildsted [Gå til side](#)

Våtrom > 1.etasje > Bad/vaskerom > Overflater vegger og himling [Gå til side](#)

#### TG 2 AVVIK SOM IKKE KREVER UMIDDELBARE TILTAK

Utvendig > Vinduer [Gå til side](#)

# Tilstandsrapport

## FRITIDSBOLIG



**Byggeår**  
2017

**Kommentar**  
Eiendomsverdi.no

**Anvendelse**  
Fritidsbolig for helårsbruk.

**Standard**  
Normal standard på bygget ut ifra alder/konstruksjon - jamfør beskrivelse under konstruksjoner.

**Vedlikehold**  
Bygget er jevnlig vedlikeholdt.

## UTVENDIG

### Taktekking

*Punktet må sees i sammenheng med Takkonstruksjon/Loft*

Takflatene er tekket med pappsingel. Antatt ifra byggeåret. Taket er besiktiget fra bakkeplan.

### Nedløp og beslag

Helbeslått pipetopp.  
Lakkerte ståltakrenner og nedløp.  
Isbordbeslag.  
Vannbrettbeslag på vinduer.  
Takstige.

**Vurdering av avvik:**  
• Det mangler snøfangere på hele eller deler av taket, noe som var krav på byggemeldingstidspunktet.

**Konsekvens/tiltak**  
• Det må monteres snøfangere for å oppfylle byggeårets krav.

**Kostnadsestimat:** 10 000 - 50 000

### Veggkonstruksjon

Boligyttervegger i bindingsverk, isolert med mineralull.  
Yttervegg kledd med stående villmarkspanel og liggende panel i gavlveggene.  
Synlig musebånd og lufting bak panel.  
Kledningen er jevnlig blitt overflatebehandlet.

### Takkonstruksjon/Loft

*Punktet må sees i sammenheng med Taktekking*

Saltakkonstruksjon.  
Fabrikkerte A-takstoler.  
Himling isolert med mineralull.  
Rafteloft er besiktiget ifra åpning i knevegg, begrenset besiktigelse muligheter.  
Kun del med sponplategulv på rafteloft.  
Det gjøres oppmerksom på at skjulte feil og mangler i konstruksjonene ikke kan avdekkes uten bygningsmessige inngrep.

Delvis overbygget takkonstruksjon over terrasse.  
Understøttet med tresøyle.

Overbygget takkonstruksjon over inngang.  
Lukket og kledd takkonstruksjon.  
Understøttet med søyler av rundtømmer.

### Vinduer

Vinduer med 2 lags isolerglass ifra 2016.

**Årstall:** 2016      **Kilde:** Produksjonsår på produkt

**Vurdering av avvik:**

- Det er påvist andre avvik:

Det er påvist fuktskjolder i utforing på ett soverom i 1.etasje. Ved bruk av fuktmåler ble det ikke registrert unormale verdier.

**Konsekvens/tiltak**

- Det er ikke behov for utbedringstiltak.

**Kostnadsestimat:** Ingen umiddelbar kostnad

### Dører

Malt ytterdør med glassfelt fra 2016.  
Malt ytterdør. Adkomst til utvendig bod.  
Terrassedør med 2 lags isolerglass fra 2016. Adkomst ifra stue til terrasse.  
Terrassedør med 2 lags isolerglass. Adkomst ifra bad/vaskerom.

### Balkonger, terrasser og rom under balkonger

# Tilstandsrapport

Adkomst til delvis overbygget veranda ifra stue.  
Fundamentert på støpte fundamenter.  
Impregnerte gulvkonstruksjoner.  
Utført med terrassebord og beiset- malt rekkverk.  
Areal på ca. 40 m<sup>2</sup> ved stue.  
Montert markise.

#### Vurdering av avvik:

- Det er påvist andre avvik:

Det er påvist sprekk i ett terrassebord.

#### Konsekvens/tiltak

- Det må foretas tiltak for å lukke avviket.

**Kostnadsestimat: Under 10 000**



## INNENDIG

### 1 TG 1 Overflater

Gulvflater med fliser og tregulv.  
Overflater med panel og malt panel.  
Himlinger med panel. Innfelt downlight i enkelte himlinger.

### 1 TG 1 Etasjeskille/gulv mot grunn

Synlig betonggulv i utvendig bod.  
Trebjelkelag i etasjeskiller, isolert med mineralull.

### 1 TG 0 Radon

Bygget er utført med forskriftsmessig radonspærre, dokumentasjon foreligger

### 1 TG 2 Pipe og ildsted

Stålpipes.

Peisovn i stue.

Gnistsikring utført med metallplate under ildsted.

Eier opplyser: Boligtilsyn utført av feiervesenet i ca.2022, anmerkning ble utbedret.

#### Vurdering av avvik:

- Det er påvist andre avvik:

Det er påvist riss i ildstein.

#### Konsekvens/tiltak

- Det må foretas tiltak for å lukke avviket.

**Kostnadsestimat: Under 10 000**



### 1 TG 1 Innvendige trapper

Adkomst via tretrapp til hemsrom. Utført med malt rekkverk og malte vanger.

Byggteknisk forskrift (TEK17) med veiledning

§ 12-14. Trapp

Trapp, leder eller stige til areal som ikke er måleverdig, er unntatt fra øvrige bestemmelser i denne paragrafen.

### 1 TG 1 Innvendige dører

Laminerte innerdører.

### 1 TG 1 Andre innvendige forhold

Utvendig bod:

Støpt gulv.

Oppført i bindingsverk, antatt isolert med mineralull.

Himling med panel.

Rommet varmes opp med panelovn.

Sluk i gulv.

Ventilasjon igjennom veggventil.

## VÅTROM

### 1. ETASJE > BAD/VASKEROM

# Tilstandsrapport

## Generell

Bad/vaskerom fra byggeåret.  
Fremlagt ferdigattest.



## 1. ETASJE > BAD/VASKEROM

### TG 2 Overflater vegger og himling

Overflater med fliser.  
Fliser og fugene mellom flisene er aldri 100 % vanntett, ved riktig utførelse- oppbygging vil fuktgjennomgang stoppe mot membran. Når det dusjes direkte på flisene, er det naturlig med noe fuktighet i og på overflatene.  
Det blir ikke utført fuktsøk på veggene på denne type bad.  
Ved et eventuelt fuktsøk er det store sansynlig at fukten som ligger i overflatene og på riktig side av membran er det som blir oppdaget. Hvor eventuelt fuktigheten ligger er umulig å si, om den er på rette eller gal side av membran.  
Himling med panel.

#### Vurdering av avvik:

- Det er påvist andre avvik:

Innerdør i våtsonen, glassdører hindrer direkte vannsprut på innerdør.

#### Konsekvens/tiltak

- Andre tiltak:

Innerdør må fuktbeskyttes for å lukke avviket.

**Kostnadsestimat: Under 10 000**

## 1. ETASJE > BAD/VASKEROM

### TG 1 Overflater Gulv

Gulvflater med fliser. Høg terskel.  
Varmekabler i baderomsgulv.  
Ca. 55 mm fall fra topp vanntett sjikt til overkant slukrist.  
1:100 fall i dusjsone.  
Det opplyses på generelt grunnlag at dusjing direkte på vegger og gulv kan redusere overflatenes levetid.

## 1. ETASJE > BAD/VASKEROM

### TG 1 Sluk, membran og tettesjikt

Plastsluk.  
Synlig membran og slukmansjett i sluk.

## 1. ETASJE > BAD/VASKEROM

### TG 1 Sanitærutstyr og innredning

Bad/vaskerom med servant, ettgreps blandebatteri, toalett, glassdører, baderomsinnredning, vegghengt dusj og opplegg for vaskemaskin.

## 1. ETASJE > BAD/VASKEROM

### TG 1 Ventilasjon

Elektrisk styrt vifte.  
Tilluftspalte under dør.

## 1. ETASJE > BAD/VASKEROM

### TG 1 Tilliggende konstruksjoner våtrom

Hulltaking er foretatt midt på delevegg mot våtsonen. Ved bruk av fuktmåler ble det ikke registrert unormale verdier.



## KJØKKEN

# Tilstandsrapport

## 1. ETASJE > STUE/KJØKKEN

### 1 TG 1 Overflater og innredning

IKEA innredning fra byggeåret.

Kjøkkeninnredning med laminert benkeplate, over og underskap, speil fronter, del med glassdører, del med glassplate i benkerygg over koketopp, opplegg for oppvaskmaskin, skuffer, ettgreps blande batteri og to plast kummer.

Integrert koketopp, stekeovn, kjøøl, frys og oppvaskmaskin.

Montert komfyrvakt over koketopp.

Montert sensor for lekkasjesikring under kjøkken.



## 1. ETASJE > STUE/KJØKKEN

### 1 TG 1 Avtrekk

Kjøkkenventilator.

## SPESIALROM

### 1. ETASJE > BADSTUE

### 1 TG 1 Overflater og konstruksjon

Badstue i 1. etasje.

Gulvflater med tremmegulv.

Overflater med panel.

Himling med panel.

Lufteluker i vegg.

## 1. ETASJE > BADSTUE

### 1 TG 1 Teknisk anlegg

Montert el. badstuovn

## TEKNISKE INSTALLASJONER

### 1 TG 1 Vannledninger

Plast vannledning i inntak og stoppekran plassert i utvendig bod.

Koblingskap for vannrør i vegg i utvendig bod.

Vannledninger av rør i rør. Del med forkrommet kobberør.

Montert lekkasjestopper i utvendig bod.

Utvendig vannkran.

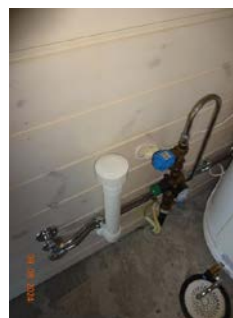

### 1 TG 1 Avløpsrør

Avløpsledninger av PVC (plastrør).

Durgoventil plassert i utvendig bod.

### 1 TG 1 Ventilasjon

Ventilasjon gjennom vindusventiler.

# Tilstandsrapport

## ! TG I Andre VVS-installasjoner

Boligen varmes opp i hovedsak med varmepumpe luft- luft og suppleres med vedfyring og elvarme.  
Varmekabler i entré/gang og baderomsgulv. Styres via app.  
Varmepumpe og panelovner styres via app.



## ! TG I Varmtvannstank

Varmtvannsbereider plassert i utvendig bod, 194 liter fra 2016. Sluk i gulv ved varmtvannsbereider.  
Fast tilkoblet.

Årstall: 2016      Kilde: Produksjonsår på produkt



## ! TG IU Andre installasjoner

Eier opplyser: Kabel-TV fungerer ikke.

## ! TG I Elektrisk anlegg

*Dette er en forenklet kontroll begrenset til de spørsmål og undersøkelser som forskrift til avhendingslova (tryggere bolighandel) § 2-18 inneholder. Dette kan ikke sammenlignes med en kontroll utført av offentlig myndighet (Det lokale eltilsyn) eller registrert elektrovirksomhet, og en bygningsakkdyndig har verken kompetanse eller lov til å foreta en slik kontroll.*

*Tilstandsgraden er vurdert ut fra den forenklete og begrensede kontrollen som forskriften inneholder. El-anlegget kan ha feil og mangler som en slik forenklet undersøkelse ikke vil avdekke. Vær derfor oppmerksom på denne risikoen, og søk videre veiledning eller få en fullstendig kontroll utført av registrert elektrovirksomhet.*

Elskap med automatsikringer, montert på vegg i entré/gang.  
Kursene er merket.  
Skjult ledningsnett.  
Hovedsikring, 40 A.  
Montert el.billader.

1. Foreligger det eltilsynsrapport de siste 5 år, og det er ikke foretatt arbeid på anlegget etter denne, utenom retting av eventuelle avvik i eltilsynsrapport (dvs en el-tilsynsrapport uten avvik)?  
**Nei**

### Spørsmål til eier

2. Når ble det elektriske anlegget installert eller sist gang totalt rehabilitert (årstall)? Med totalt rehabilitert menes fullstendig utskiftet anlegg fra inntakssikring og videre.  
**2017**
3. Er alle elektriske arbeider/anlegg i boligen utført av en registrert elektroinstallasjonsvirksomhet?  
**Ja**
4. Er det elektriske anlegget utført eller er det foretatt tilleggsarbeider på det elektriske anlegget etter 1.1.1999?  
**Ja** **Fremlagt samsvarserklæring (nyanlegg) ifra 2017.**  
**Arbeidsbeskrivelse:**  
**El bil lader.**  
**Fremlagt samsvarserklæring ifra 2023.**  
Eksisterer det samsvarserklæring?  
**Ja**
5. Foreligger det kontrollrapport fra offentlig myndighet – Det Lokale Eltilsyn (DLE) eller eventuelt andre tilsvarende kontrollinstanser med avvik som ikke er utbedret eller kontrollen er over 5 år?  
**Nei**
6. Forekommer det ofte at sikringene løses ut?  
**Nei**
7. Har det vært brann, branntilløp eller varmgang (for eksempel termiske skader på deksler, kontaktpunkter eller lignende) i boligens elektriske anlegg?  
**Nei**

### Generelt om anlegget

8. Er det tegn til at det har vært termiske skader (tegn på varmgang) på kabler, brytere, downlights, stikkontakter og elektrisk utstyr? Sjøkk samtidig tilstanden på elektrisk tilkobling av varmtvannsbereider, jamfør eget punkt under varmtvannstank  
**Nei**
9. Er der synlig defekter på kabler eller er disse ikke tilstrekkelig festet?  
**Nei**

# Tilstandsrapport

## Inntak og sikringskap

10. Er det tegn på at kabelinnføringer og hull i inntak og sikringskap ikke er tette, så langt dette er mulig å sjekke uten å fjerne kapslinger?  
**Nei**
11. Finnes det kursfortegnelse, og er den i samsvar med antall sikringer?  
**Ja**
12. Foreta en helhetsvurdering av det elektriske anlegget, dets alder, allmenne tilstand og fare for liv og helse. Bør det elektriske anlegget ha en utvidet el-kontroll?  
**Nei**



## TO 0 Branntekniske forhold

*Dette er en forenklet kontroll begrenset til de spørsmål som fremkommer under. Tilstandsgraden er basert på retningslinjer til disse spørsmålene i bransjestandarden NS3600. Dette kan ikke sammenlignes med en fullstendig kontroll av branntekniske forhold av offentlig myndighet, eller en vurdering av boligens branntekniske forhold eller prosjektering fra en rådgiver med spesialkompetanse. En bygningssakkyndig har verken kompetanse til å gi slik veiledning eller lov til å foreta en slik kontroll.*

*Tilstandsgraden er vurdert ut fra den forenklede og begrensede kontrollen. Det kan være feil og mangler om branntekniske forhold som en slik forenklet undersøkelse ikke vil avdekke. Vær derfor oppmerksom på denne risikoen, og søk videre veiledning eller rådgivning.*

Brannslukningsapparat fra 2016.

Brann og tyverialarm tilkoblet Sector Alarm.

1. Er det mangler for brannslukningsutstyr i boligen iht. forskriftskrav på søknadstidspunktet, men minst Byggeforskrift 1985?  
**Nei**
2. Er det skader på brannslukkingsutstyr eller er apparatet eldre enn 10 år?  
**Nei**
3. Er det mangler på røykvarsler i boligen iht. forskriftskrav på søknadstidspunktet, men minst Byggeforskrift 1985?  
**Nei**
4. Er det skader på røykvarslere?  
**Nei**

## TOMTEFORHOLD

### Byggegrunn

Byggegrunn antatt med jord - morenemasser.

### TO IU Drenering

*Punktet må sees i sammenheng 'Rom under terreng'*

På denne type boliger er det normalt at det ikke er etablert drenering. Takrennevann føres ut på terreng.

### TO 1 Grunnmur og fundamenter

Støpt plate på mark og grunnmur med ringmurselementer. Antatt isolert under betonggulv og utførelse med fuktsperre mot grunnen.

### TO 0 Terrengforhold

Ingen spesielle anmerkninger.

## Bygninger på eiendommen

### Garasje

**Anvendelse**

Lager, biloppstilling.

**Byggeår**

2020

**Kommentar**

Byggeåret er basert på opplysninger fra eier.

**Standard**

Standard fra byggeåret.

**Vedlikehold**

Bygget er jevnlig vedlikeholdt.

**Beskrivelse****Innvendig:**

Støpt gulv. Sokkel av lettklinkerblokker.

Oppført i bindingsverk, antatt isolert med mineralull.

Himling med panel.

Utført fabrikkerte takstoler. Undertak med finerplater.

Himling isolert med mineralull.

Loft besiktiget ifra luke, begrenset besiktigelse muligheter.

Rommet varmes opp med panelovn.

Vindu med 2 lags isolerglass ifra 2019.

Montert leddport med motorstyring.

Malt ytterdør med glassfelt.

Ventilasjon igjennom veggventil.

Eier opplyser: Isolert og kledd himling med panel. Utført i 2021. Utført av: egeninnsats.

**Utvendig:**

Yttervegg kledd med stående villmarkspanel og liggende panel i gavlveggene.

Synlig musebørste bak panel.

Saltakkonstruksjon. Takflatene er tekket med pappshingel.

Overbygget takkonstruksjon over inngang. Understøttet med tresøyle ned på støpt fundament.

Lakkerte ståltakrenner og nedløp.

Isbordbeslag.



# Arealer, byggetegninger og brannceller

Standard gjeldende fra 01.01.2024

Arealmålinger og arealoppsett er basert på Norsk standard 3940:2023 Areal- og volum-beregninger av bygninger. Arealet gjelder for tidspunktet da boligen ble målt

## Hva er måleverdig areal?

Arealet i rommet må ha minst 1,90 m fri høyde over gulvet og minst bredde på 0,60 m. Et loft med skråtak vil for eksempel bare få registrert målbart areal der høyden er minst 1,90 m og bredden minst 0,60 m. Rommet må ha dør eller luke, og gangbart gulv.

## Hva er bruksareal?

**BRA = BRA-i + BRA-e + BRA-b**

Bruksarealet for bygningen er bruttoarealet minus arealet som opptas av yttervegger.

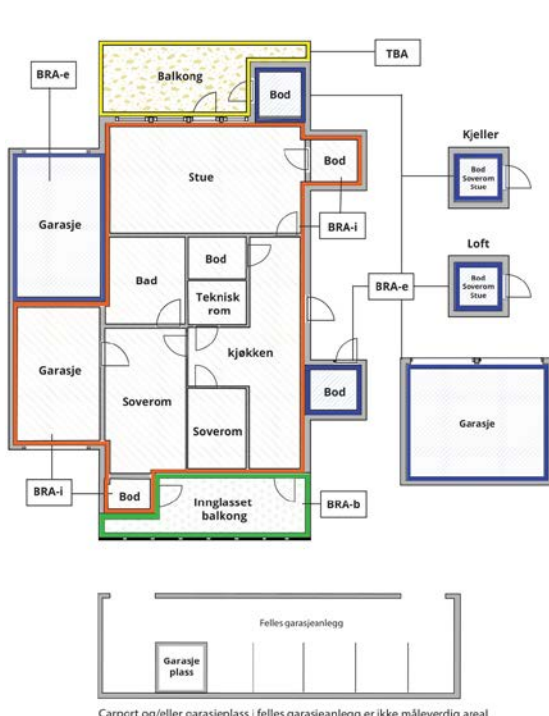

Carport og/eller garasje plass i felles garasjeanlegg er ikke måleverdig areal

Internt bruksareal (BRA-i)	Arealet innenfor boenheten(e)
Eksternt bruksareal (BRA-e)	Arealet av alle rom utenfor boenheten(e) og som tilhører denne, slik som for eksempel bod
Innglasset balkong mv (BRA-b)	Arealet av innglasset balkong, veranda eller altan når denne er tilknyttet boenheten(e)
Terrasse- og balkongareal (TBA)	Arealet av terrasser, åpne balkonger og åpen altan tilknyttet boenheten(e)

Gulvareal (GUA)  
Er sum av BRA (bruksareal) og ALH (areal med lav takhøyde).

Arealet med lav takhøyde (ALH) er ikke måleverdig areal, som skyldes skråtak og lav himlingshøyde.

GUA kan opplyses i markedsføring der det er aktuelt for den konkrete boligen og kun sammen med BRA-i, for eksempel der gulvflaten har en verdi og har funksjon ved møblering og bruk av rommene. Ikke innredet areal som kaldloft, måles og oppgis normalt ikke.

## Arealet kan ikke alltid fastsettes nøyaktig

Areal kan være komplisert eller umulig å måle opp nøyaktig fordi det er vanskelig å fastslå tykkelsen på innervegger, skjelheter i og utforming av bygningskonstruksjoner som karnapp, buer og vinkler som ikke er rette, åpne rom over flere etasjer og så videre.

Eiendommens markedsverdi kan ikke baseres på en matematisk beregning basert på antall kvadratmeter opplyst i rapporten. Opplysninger om areal kan altså ikke alene benyttes for å beregne eiendommens verdi.

## Den bygningssakkyndige kan avdekke eventuelle bruksendringer og avvik i branncelleinndeling

Den bygningssakkyndige ser på byggetegninger hvis de er tilgjengelige og dette er en del av oppdraget, og vurderer bruken av boligen opp mot tegningene. Hvis den bygningssakkyndige avdekker at en bolig ikke ser ut til å være delt opp i brannceller etter kravene i byggeteknisk forskrift på befaringstidspunktet, skal det opplyses om dette.

Reglene om bruksendring og brannceller kan være kompliserte. Søk videre faglige råd om rapporten ikke gir deg svar. Den bygningssakkyndige kan ikke vurdere og svare på alle spørsmål, og kan heller ikke vite om kommunen kan gi unntak for kravene som gjelder. [Vil du vite mer?](#)

## Om brannceller

En branncelle er hele eller avgrensede deler av en bygning hvor en brann fritt kan utvikle seg uten at den kan spre seg til andre bygninger eller andre deler av bygningen i løpet av en fastsatt tid.

## Om bruksendring

Bruksendring er å endre bruken av et rom fra en tillatt bruk til en annen. Dette kan kreve søknad og tillatelse, for eksempel hvis du endrer et rom fra bod til soverom eller arbeidsrom, eller hvis du endrer en bolig til to separate boliger.

Rom for varig opphold har krav til takhøyde, romstørrelse, rømningsvei og lysforhold som må være oppfylt. Du kan søke kommunen om unntak for kravene, men kan ikke regne med å få unntak for krav som går på helse og sikkerhet, for eksempel krav til rømningsvei.

Bruksendring som krever godkjenning, og som ikke er søkt bruksendret, er ulovlig. Kommunen kan etter plan- og bygningsloven kapittel 32 forfølge overtredelser. Kommunen kan pålegge deg å avslutte den ulovlige bruken, eventuelt å rette eller tilbakeføre rommet til godkjent bruk.

# Arealer

## Fritidsbolig

### Ny arealstandard

Etasje	Bruksareal BRA m <sup>2</sup>			SUM	Terrasse- og balkongareal (TBA)	Ikke måleverdig areal (ALH)	Gulvareal (GUA)
	Internt bruksareal (BRA-i)	Eksternt bruksareal (BRA-e)	Innglasset balkong (BRA-b)				
1.etasje	76			76	40		76
2.etasje						41	41
Utvendig bod		3		3			3
<b>SUM</b>	<b>76</b>	<b>3</b>			<b>40</b>	<b>41</b>	<b>120</b>
<b>SUM BRA</b>	<b>79</b>						

### Romfordeling

Etasje	Internt bruksareal (BRA-i)	Eksternt bruksareal (BRA-e)	Innglasset balkong (BRA-b)
1.etasje	Entré/gang, Gang , Soverom , Soverom 2, Bad/vaskerom , Stue/kjøkken , Badstue		
2.etasje			
Utvendig bod		Utvendig bod	

### Kommentar

Arealet er beregnet ut ifra oppmålt bruksareal.

2.etasje har ikke målverdig areal. Ca. areal: 41 m<sup>2</sup>

Takhøyde: Ca. 1,88 meter.

Rominndeling: Hemsrom, hemsrom 2 og hemsrom 3.

### Lovlighet

#### Byggetegninger

Det foreligger godkjente og byggemeldte tegninger, som stemmer med dagens bruk

*Kommentar:*

#### Brannceller

Er det påvist synlige tegn på avvik i branncelleinndeling ut ifra dagens byggeteknisk forskrift?

Ja  Nei

#### Nyere håndverkstjenester

Er det ifølge eier utført håndverkstjenester på boligen siste 5 år?

Ja  Nei

*Kommentar:*

#### Krav for rom til varig opphold

Er det påvist avvik i forhold til rømningsvei, dagslysflate eller takhøyde?

Ja  Nei

*Kommentar:*

## Garasje

### Ny arealstandard

Etasje	Bruksareal BRA m <sup>2</sup>			SUM	Terrasse- og balkongareal (TBA)
	Internt bruksareal (BRA-i)	Eksternt bruksareal (BRA-e)	Innglasset balkong (BRA-b)		
1.etasje		30		30	
<b>SUM</b>		<b>30</b>			
<b>SUM BRA</b>	<b>30</b>				

### Romfordeling

Etasje	Internt bruksareal (BRA-i)	Eksternt bruksareal (BRA-e)	Innglasset balkong (BRA-b)
1.etasje		Garasje	

### Kommentar

Arealet er beregnet ut ifra oppmålt bruksareal.

### Lovlighet

#### Byggetegninger

Det foreligger godkjente og byggemeldte tegninger, som stemmer med dagens bruk

*Kommentar:*

#### Brannceller

Er det påvist synlige tegn på avvik i branncelleinndeling ut ifra dagens byggt teknisk forskrift?

Ja  Nei

#### Nyere håndverkstjenester

Er det ifølge eier utført håndverkstjenester på boligen siste 5 år?

Ja  Nei

*Kommentar:*

#### Krav for rom til varig opphold

Er det påvist avvik i forhold til rømningsvei, dagslysflate eller takhøyde?

Ja  Nei

*Kommentar:*

## Total fordeling mellom P-ROM og S-ROM

Tabellen under viser fordelingen av P-ROM og S-ROM etter veiledningen til NS 3940: 2012. Dette er til informasjon og til sammenligning. Tallene er omtrentlige, kan avvike fra faktiske målinger og er ikke juridisk bindende

	P-ROM( m2)	S-ROM( m2)
<b>Fritidsbolig</b>	76	3
<b>Garasje</b>	0	30

### Kommentar

#### Fritidsbolig

Arealet er beregnet ut ifra oppmålt bruksareal.  
 2.etasje har ikke målverdig areal. Ca. areal: 41 m<sup>2</sup>  
 Takhøyde: Ca. 1,88 meter.  
 Rominndeling: Hemsrom, hemsrom 2 og hemsrom 3.

#### Garasje

Arealet er beregnet ut ifra oppmålt bruksareal.

# Befarings - og eiendomsopplysninger

## Befaring

Dato	Til stede	Rolle
09.8.2024	Erik Sørli	Takstingeniør
	Lasse Lauritzen	Kunde

## Matrikkeldata

Kommune	gnr.	bnr.	fnr.	snr.	Areal	Kilde	Eieforhold
3421 TRYSIL	9	764		0	1513.5 m <sup>2</sup>	Eiendomsverdi.no	Eiet

### Adresse

Fulufjellet hytteområde 76

### Hjemmelshaver

1/1 Hjemmelshaver: Lasse Lauritzen

## Eiendomsopplysninger

### Beliggenhet

Hytteeiendommen ligger i Fulufjellet i Trysil kommune.

Etablert hyttefelt.

Solrik beliggenhet med fin utsikt, bolig med utearealer og terrasse orientert mot sør og vest.

Kort vei til skitrekk.

Innbygda sentrum ca. 43 km

### Adkomstvei

Innkjøring fra privat vei.

### Tilknytning vann

Felles privat vannverk for hytteområdet.

### Tilknytning avløp

Eiendommen er tilknyttet offentlig avløpsnett via private stikkledninger.

### Regulering

Eiendommen ligger i et område regulert til fritidsbebyggelse.

### Om tomten

Hellende tomt mot sørvest.

Gruset innkjøring og parkering.

Delvis naturtomt med stedets vegetasjon.

### Bebyggelsen

Fritidsbolig ifra familiehytta oppført i 2017.

Garasjen er bygget i 2020.

## Siste hjemmelovergang

### År

2016

## Forsikring

### Selskap

Eika forsikring

### Kommentar

Forsikringspolise ikke fremlagt.

Avtalenr

Type

Forsikringssum

Årlig premie

# Kilder og vedlegg

## Dokumenter

Beskrivelse	Dato	Kommentar	Status	Sider	Vedlagt
Egenerklæring			Ikke gjennomgått		Nei
Brukstillat./ferdigatt.		Opplysninger er hentet fra eiendomsverdi.no	Gjennomgått		Nei
Tegninger			Gjennomgått		Nei
Målebrev		Arealer er hentet fra eiendomsverdi.no	Ikke gjennomgått		Nei
Skjøte		Opplysninger er hentet fra eiendomsverdi.no	Ikke gjennomgått		Nei
Eiendomsverdi.no		Opplysninger om eiendommen hentet fra eiendomsverdi.no	Gjennomgått		Nei

# Tilstandsrapportens avgrensninger

## STRUKTUR•REFERANSENIVÅ•TILSTANDSGRADER

- Rapporten er basert på innholds krav i Forskrift til avhendingslova (tryggere bolighandel). Formålet er å gi en tilstandsanalyse til bruk for den som bestiller og/eller i et salg til forbruker, og ikke for andre tredjeparter. Rapportens omfang, struktur, metode og begrepsbruk følger i hovedsak Norsk Standard NS 3600:2018 (Teknisk tilstandsanalyse ved omsetning av bolig), samt Takstbransjens retningslinjer ved tilstandsrapportering for boliger og Takstbransjens retningslinjer for arealmåling.
- Tilbakeholdt eller uriktig informasjon som har betydning for vurderingen, er ikke bygningssakkyndiges ansvar. Rapporten beskriver avvik, altså en tilstand som er dårligere enn referansenivået. Rapporten framhever normalt ikke positive sider ved boligen ut over det som fremgår av tilstandsgradene.
- Tilstanden angis i rapporten og gir uttrykk for en gitt forventet tilstand blant annet vurdert ut fra alder og normal bruk slik:

i) **Tilstandsgrad 0, TG0:** Ingen avvik eller skader. I tillegg må bygningsdelen være tilnærmet ny, mindre enn 5 år, og det foreligger dokumentasjon på faglig god utførelse.

ii) **Tilstandsgrad 1, TG1:** Mindre avvik. Normal slitasje. Straks tiltak ikke nødvendig. TG1 kan gis når bygningsdelen er tilnærmet ny og det ikke foreligger dokumentasjon på faglig god utførelse.

iii) **Tilstandsgrad 2, TG2:** Vesentlige avvik, og mindre avvik som etter NS 3600 gir TG 2, men som ikke nødvendigvis krever umiddelbare tiltak. I denne rapporten kan TG2 i Rapportsammendrag være inndelt i TG2 som krever tiltak og de som ikke krever umiddelbare tiltak. Konstruksjonen har normalt enten feil utførelse, en skade eller symptomer på skade, sterk slitasje eller nedsatt funksjon. Vedlikehold eller tiltak trengs i nær fremtid, det er grunn til å varsle fare for skader på grunn av alder eller overvåke spesielt på grunn av fare for større skade eller følgeskade. For skjulte konstruksjoner vil alder i seg selv være et symptom som kan gi TG2. For synlige konstruksjoner kan alder sammen med andre symptomer og momenter gi TG2. Avvik under TG2 kan gis sjablongmessig anslag.

iv) **Tilstandsgrad 3, TG3:** Store eller alvorlige avvik. Kraftige symptomer på forhold som man må regne med trenger utbedring straks eller innen kort tid. Påvist funksjonssvikt eller sammenbrudd. Avvik under TG3 skal gis sjablongmessig anslag.

v) **Tilstandsgrad TGiu:** Ikke undersøkt/ikke tilgjengelig for undersøkelse.

- Ved TG0 og TG1 gis det normalt ingen begrunnelse for valg av tilstandsgrad, fordi bygningen eller bygningsdelen da bare har normal slitasje. For anbefalte tiltak ved TG2 og TG3 må bruker av rapporten vurdere om tiltakene er nødvendige og lønnsomme. Hva det vil koste å utbedre rom eller bygningsdeler er et sjablongmessig anslag basert på registrert avvik og angitte tiltak i rapporten. Anslaget er gitt på generelt grunnlag og basert på erfaringstall i seks intervaller, og kan ikke forveksles med en konkret vurdering og tilbud fra en entreprenør eller håndverker. Det må eventuelt innhentes tilbud for en nærmere undersøkelse, og konkret og nøyaktig vurdering av utbedringskostnad. Kostnader til ikke oppdagede avvik/utbedringer/feil kan forekomme. Utbedringskostnad avhenger av personlige preferanser og markedspris på materialer og tjenesteyter.

## PRESISERINGER

- Avvik vurderes ut fra tekniske forskrifter på godkjenningstidspunktet for bygget. Noen bygningsdeler vurderes

etter gjeldende teknisk forskrift på befaringstidspunktet. Dette gjelder blant annet:

i) Bad, vaskerom (våtrom)

ii) Forhold rundt brann, rømming, sikkerhet, for eksempel rekkverkshøyder/åpninger, ulovlige bruksendringer, brannceller mv.

- For skjulte konstruksjoner slik som vann og avløp uten dokumentasjon, er kvalitet og alder vurdert.

- Fastmonterte installasjoner, for eksempel innfelt belysning (downlights), demonteres ikke for å sjekke dampspæren bak. Dette av hensyn til bygningssakkyndiges kompetanse og risikoen for skade.

- Kontroll av fukt i konstruksjonen ved hulltaking i bad og vaskerom (våtrom), rom under terreng (kjelleretasje, underetasje og sokkeletasje) eller andre bygningsdeler skjer etter eiers aksept. Hulltaking av våtrom og rom under terreng kan unntaksvis unnlates, se Forskrift til Avhendingsloven.

- Kontroll av romfunksjoner for P-ROM utføres kun når det ikke foreligger godkjente og byggemeldte tegninger, eller når tegninger ikke stemmer med dagens bruk.

- Bygningssakkyndig gir en forenklet vurdering av branntekniske forhold og elektriske installasjoner i boligen dersom det er mer enn fem år siden sist boligen hadde el-tilsyn. Bygningssakkyndig kan anbefale å konsultere offentlige myndigheter eller kvalifisert elektrofaglig fagperson ved behov for grundigere undersøkelser.

## TILLEGGSUNDERSØKELSER

Etter avtale kan tilstandsanalysen utvides til også å omfatte tilleggsundersøkelser utover minimumskravet i forskriften.

## BEFARINGEN

Rapporten gir en vurdering av byggverk og bygningsdeler som bygningssakkyndig har observert, og som fremkommer av Forskrift til avhendingsloven. Rapporten er likevel ingen garanti for at det ikke kan finnes skjulte feil, skader og mangler. NS 3600:2018 (Teknisk tilstandsanalyse ved omsetning av bolig) har undersøkelsesnivå fra 1 til 3, der undersøkelsesnivå 1 er det laveste og baseres på visuell observasjon. Rapporten baseres på undersøkelsesnivå 1 med få unntak (våtrom og rom under terreng). I praksis betyr dette at gjennomføringen av befaringen begrenses som følger:

- Det utføres kun visuelle observasjoner på tilgjengelige flater uten fysiske inngrep (f.eks. riving).

- Flater som er skjult av snø eller på annen måte ikke er tilgjengelig eller skjult, blir ikke kontrollert. Det foretas ikke funksjonsprøving av bygningsdeler, som isolasjon, piper, ventilasjon, el. anlegg, osv.

- Det gis ingen vurdering av boligens tilbehør, hvite- og brunevarer og annet inventar. Dette gjelder også integrert tilbehør.

- Inspisering av yttertak er basert på det som er synlig, normalt på innsiden fra loftet og utvendig fra stige/bakkenivå. Befaring av tak må være sikkerhetsmessig forsvarlig for å kunne gjennomføres.

- Stikkprøvetakninger er utvalgt tilfeldig og kan innebære kontroll under overflaten med spiss redskap eller lignende.

# Tilstandsrapportens avgrensninger

## UTTRYKK OG DEFINISJONER

- Tilstand: Byggverkets eller bygningsdelens tekniske, funksjonelle eller estetiske status på et gitt tidspunkt.
- Symptom: Observerbart forhold som gir indikasjon på hvilken tilstand et byggverk eller en bygningsdel befinner seg i. Benyttes ved beskrivelse av avvik.
- Skadegjørere: Zoologiske eller biologiske skadegjørere, i hovedsak råte, sopp og skadedyr.
- Fuktsøk: Overflatesøk med egnet søkeutstyr (fuktindikator) eller visuelle observasjoner.
- Fuktmåling: Måling av fuktinnhold i materiale eller i bakenforliggende konstruksjon ved bruk av egnet måleutstyr (blant annet hammerelektrode og pigger).
- Utvidet fuktsøk (hulltaking): Boring av hull for inspeksjon og fuktmåling i risikoutsatte konstruksjoner, primært i tilstøtende vegger til bad, utforede kjellervegger og eventuelt i oppforede kjellergulv.
- Normal slitasje: Forventet nedsliting av materiale i overflaten som er basert på enkle visuelle observasjoner. Kan vurderes sammen med bygningsdelens alder.
- Forventet gjenværende brukstid: Anslått tid et byggverk eller en del av et byggverk fortsatt vil være tjenlig for sitt formål (NS3600, Termer og definisjoner punkt 3.9)

## AREALBEREGNING FOR BOENHETER

- Areal fastsettes etter Forskrift til avhendingsloven og Norsk Standard 3940 Areal- og volum-beregninger av bygninger fra 2023.
- Areal oppgis i hele kvadratmeter i rapporten, og gjelder for det tidspunkt oppmålingen fant sted.
- Bruksareal (BRA) er det måleverdige arealet som er innenfor omsluttete vegger målt i gulvhøyde (bruttoareal minus arealet som opptas av yttervegger). I tillegg til gulvhøyde gjelder regler om fri bredde for at arealet skal være måleverdig, med betydning for BRA av for eksempel loft med skråtak. BRA består av internt bruksareal (BRA-i), eksternt bruksareal (BRA-e) og innglasset balkong mv (BRA-b). Terrasse- og balkongareal (TBA) opplyses der tilstandsrapporten skal benyttes i boligomsetningen og der det er aktuelt. I tillegg kan gulvareal (GUA) og areal med lav takhøyde (ALH) opplyses sammen med BRA der det er aktuelt og en del av oppdraget. Rom skal ha atkomst og gangbart gulv for å kunne regnes som BRA/måleverdig areal.
- Arealet måles og oppgis dersom arealet oppfyller krav til måleverdighet, slik som at arealet må ha minst en bredde på 0,6m og minst en høyde på 1,9 m osv. Et rom kan være i strid med teknisk forskrift og mangle godkjenning hos kommunen for den aktuelle bruken, uten at dette får betydning for om arealet måles og oppgis i tilstandsrapporten. Når arealet måles tas det ikke hensyn til om arealet er lovlig oppført eller om bruken er lovlig, bruksendringer, lysforhold eller andre sikkerhetsmangler.
- Eiendommens markedsverdi kan ikke baseres på en rent matematisk beregning i forhold til antall kvadratmeter opplyst i rapporten. Opplysninger om areal kan altså ikke alene benyttes for beregning av eiendommens verdi.

• Rom som ligger utenfor boenheten, men som eier har påvist og/eller opplyst at tilhører boenheten, er oppmålt og inkludert i BRA-e. Det er ikke fremvist dokumentasjon på at rommet tilhører boenheten, med mindre dette er angitt særskilt. Rom utenfor boenheten kan omdisponeres av borettslaget/sameiet og dette kan påvirke boligens BRA. Vær oppmerksom på at NS 3940:2023 og eierseksjonsloven har ulik definisjon av fellesareal. Ved arealmåling gjelder NS 3940:2023 som definerer fellesareal slik: "Delen av bygning som brukes av to eller flere bruksenheter eller til bygningens forvaltning, drift eller vedlikehold.

• I en overgangsperiode skal rapporter som benyttes i boligomsetningen eller dersom det er en del av oppdraget også opplyse om fordelingen mellom P-ROM og S-ROM med utgangspunkt i definisjonene som fremkommer av veiledningen til Norsk Standard 3940 Areal- og volum-beregninger av bygninger fra 2012. Fordelingen mellom P-ROM og S-ROM er basert på veiledningen og bygningssakkyndiges eget skjønn. P-ROM er måleverdige rom som benyttes til kort eller langt opphold. S-ROM er måleverdige rom som benyttes til lagring, og tekniske rom. Bruken av et rom på befaringstidspunktet har betydning for om rommet defineres som P-ROM eller S-ROM. Dette betyr at rommet både kan være i strid med teknisk forskrift og mangle godkjenning i kommunen for den aktuelle bruken, uten at dette vil få betydning for valg av arealkategori.

• Se øvrig informasjon om areal i rapporten, Norsk Standard 3940 (2012 og 2023) og veiledningen til disse.

## PERSONVERN

Norsk takst, bygningssakkyndig og takstforetaket behandler personopplysninger som bygningssakkyndig trenger for å kunne utarbeide rapporten. Personvernerklæring med informasjon om bruk av personopplysninger og dine rettigheter finner du her [Personvernerklæring - iVerdi](#)

## DELING AV PERSONOPPLYSNINGER FOR TRYGGERE BOLIGHANDEL OG MULIG RESERVASJON

Norsk takst og deres samarbeidspartnere benytter personopplysninger fra rapporten for analyse- og statistikkformål, samt utvikling og drift av produkter og tjenester for takstbransjen og andre aktører i bolig-omsetningen. Les mer om dette og hvordan du kan reservere deg på <https://www.norsktakst.no/norsk/om-norsk-takst/personvernerklæring/reservasjon/>

Vendu lager en boliganalyse basert på opplysninger fra rapporten. Les mer om dette og hvordan du kan reservere deg her: <https://samtykke.vendu.no/QF7351>

## KLAGEORDNING FOR FORBRUKERE

Er du som forbruker misfornøyd med bygningssakkyndiges arbeid eller opptreden ved taksering av bolig eller fritidshus, se [www.takstklagenemd.no](http://www.takstklagenemd.no) for mer informasjon

# EGENERKLÆRINGSSKJEMA

Til orientering vil dette skjema være en del av salgsoppgaven

<b>Meglerfirma</b>	
Aktiv EM Elverum	
<b>Oppdragsnr.</b>	
1211240303	
<b>Selger 1 navn</b>	
Lasse Lauritzen	
<b>Gateadresse</b>	
Fulufjellet hytteområde 76	
<b>Poststed</b>	<b>Postnr</b>
LJØRDALEN	2425
Er det dødsbo?	
<input checked="" type="checkbox"/> Nei <input type="checkbox"/> Ja	
Avdødes navn	
Er det salg ved fullmakt?	
<input checked="" type="checkbox"/> Nei <input type="checkbox"/> Ja	
Hjemmelshavers navn	
Har du kjennskap til eiendommen?	
<input type="checkbox"/> Nei <input checked="" type="checkbox"/> Ja	
Når kjøpte du boligen?	
År	2017
Hvor lenge har du eid boligen?	
Antall år	7
Antall måneder	4
Har du bodd i boligen siste 12 måneder?	
<input type="checkbox"/> Nei <input type="checkbox"/> Ja	
I hvilket forsikringselskap har du tegnet villa/husforsikring?	
Forsikringselskap	Eika
Polise/avtalenr.	572197

Document reference: 1211240303

## Spørsmål for alle typer eiendommer

- 1 Kjenner du til om det er/har vært feil tilknyttet våtrommene, f.eks. sprekker, lekkasje, råte, lukt eller soppskader?
- Nei  Ja

Initialer selger: LL

1



- 2 Kjenner du til om det er utført arbeid på bad/våtrom?  
Svar
- 3 Kjenner du til om det er/har vært tilbakeslag av avløpsvann i sluk eller lignende?  
 Nei  Ja
- 4 Kjenner du til feil eller om har vært utført arbeid/kontroll på vann/avløp?  
Svar
- 5 Kjenner du til om det er/har vært problemer med drenering, fuktinnslag, øvrig fukt eller fuktmerker i underetasje/kjeller?  
 Nei  Ja
- 6 Kjenner du til om det er/har vært utettheter i terrasse/garasje/tak/fasade?  
 Nei  Ja
- 7 Kjenner du til om det er/har vært problemer med ildsted/skorstein/pipe f.eks. dårlig trekk, sprekker, pålegg, fyringsforbud eller lignende?  
 Nei  Ja
- 8 Kjenner du til om det er/har vært f.eks. sprekker i mur, skjeve gulv eller lignende?  
 Nei  Ja
- 9 Kjenner du til om det er/har vært sopp/råteskader/insekter/skadedyr på eiendommen som rotter, mus, maur eller lignende?  
 Nei  Ja
- 10 Kjenner du til om det er/har vært skjeggkre i boligen?  
 Nei  Ja
- 11 Kjenner du til om det er/har vært utført arbeid på el-anlegget eller andre installasjoner (f.eks. oljetank, sentralfyr, ventilasjon)?  
Svar
- 12 Kjenner du til om det er utført kontroll av el-anlegget og/eller andre installasjoner (f.eks. oljetank, sentralfyr, ventilasjon)?  
 Nei  Ja
- 13 Har du ladeanlegg/ladeboks for elbil i dag?  
 Nei  Ja  
Beskrivelse
- 14 Kjenner du til om ufaglærte har utført arbeid som normalt bør utføres av faglærte, utover det som er nevnt tidligere (f.eks. drenering, murerarbeid, tømmerarbeid etc)?  
 Nei  Ja
- 15 Er det nedgravd oljetank på eiendommen?  
 Nei  Ja
- 16 Kjenner du til om det har vært utført arbeid på terrasse/garasje/tak/fasade?  
Svar   
Beskrivelse
- 17 Selges eiendommen med utleiedel, leilighet, hybel eller tilsvarende?  
 Nei  Ja
- 18 Kjenner du til om det er innredet/bruksendret/bygget ut i kjeller eller loft eller andre deler av boligen?  
 Nei  Ja
- 19 Kjenner du til forslag eller vedtatte reguleringsplaner, andre planer, nabovarsel eller offentlige vedtak som kan medføre endringer i bruken av eiendommen eller av dens omgivelser?  
 Nei  Ja
- 20 Kjenner du til om det foreligger påbud/heftelser/krav/manglende tillatelser vedrørende eiendommen?  
 Nei  Ja

21 Er det foretatt radonmåling?

Nei  Ja

Beskrivelse

Måling foretatt sent 2022. Betongplaten har radonsperre. Bekreftelse blir vedlagt egenerklæringa separat.

21.1 Radonmåling

År

2022

Verdi

Se vedl

22 Kjenner du til manglende brukstillatelse eller ferdigattest?

Nei  Ja

23 Kjenner du til om det foreligger skaderapporter/ tilstandsvurderinger eller utførte målinger?

Nei  Ja

24 Er det andre forhold av betydning ved eiendommen som kan være relevant for kjøper å vite om (f.eks. rasfare, tinglyste forhold eller private avtaler)?

Nei  Ja

Document reference: 1211240303

## Tilleggs kommentar

Jeg bekrefter at opplysningene er gitt etter beste skjønn. Jeg er kjent med at dersom jeg har gitt ufullstendige, uriktige eller misvisende opplysninger om eiendommen, vil forsikringsselskapet kunne søke hel eller delvis regress for sine utbetalinger eller redusere sitt ansvar helt eller delvis, jfr. vilkår for boligselgerforsikring punkt 7.1 og forsikringsavtaleloven kapittel 4.

Jeg er orientert om mitt mulige ansvar som selger etter avhendingsloven, eventuelt etter kjøpsloven (aksjeboliger), og om forsikringsgiver sitt boligselgerforsikringstilbud.

Jeg er klar over at avtale om forsikring er bindende. Jeg er også klar over at premietilbudet først kan påberopes når boligen er solgt (budaksept). Premietilbudet som er gitt av megler er bindende for forsikringsgiver i 6 – seks – måneder fra oppdragsinngåelse med megler.

Etter dette vil premien og forsikringsvilkårene kunne justeres. Når premietilbudet ikke lenger er bindende for forsikringsselskapet må egenerklæringsskjemaet signeres på nytt og eventuelle endringer påføres. Det vil da være forsikringspremien og forsikringsvilkårene på ny signeringsdato som legges til grunn.

Det kan ikke tegnes boligselgerforsikring ved følgende salg:

- mellom ektefeller eller slektninger i rett oppstigende eller nedstigenede linje, søsken, eller
- mellom personer som bor eller har bodd på boligeiendommen og/eller
- når salget skjer som ledd i sikredes næringsvirksomhet/er en næringsseiendom
- etter at boligeiendommen er lagt ut for salg.
- ved salg av helårs- og fritidsbolig er det krav til at det foreligger tilstandsrapport i henhold til Forskrift til avhendingslova (tryggere bolighandel).

Forsikringsselskapet kan ved skriftlig samtykke akseptere tegning av forsikring også i ovennevnte tilfeller.

Dersom forsikringsselskapet ikke har gitt skriftlig samtykke, kan erstatningen bortfalle.

Ved oppgjørsoppdrag trer forsikringen i kraft når kontrakten er signert av begge parter, begrenset til siste 12 måneder før overtakelse.

Forøvrig oppfordrer selger potensielle kjøpere til å undersøke eiendommen grundig, jf avhendingsloven § 3-10 og kjøpsloven § 20 (aksjeboliger).

Gyldig forsikring forutsetter at det for helårs- og fritidsbolig foreligger tilstandsrapport som er i henhold til Forskrift til avhendingslova (tryggere bolighandel).

- Jeg ønsker boligselgerforsikring, og bekrefter å ha mottatt og lest forsikringsvilkårene og informasjonsbrosjyre til selger i forbindelse med kjøp av boligselgerforsikring. Forsikringen trer i kraft på det tidspunkt det foreligger en budaksept mellom partene, begrenset til tolv måneder før overtakelse. Ved oppgjørsoppdrag trer forsikringen i kraft når kontrakten er signert av begge parter, begrenset til siste 12 måneder før overtakelse. Jeg bekrefter med dette at eiendommen ikke er en næringsseiendom, at den ikke selges som ledd i næringsvirksomhet eller mellom ektefeller eller slektninger i rett oppstigende eller nedstigende linje, søsken, eller mellom personer som bor eller har bodd på boligeiendommen. Gyldig forsikring forutsetter at det for helårs- og fritidsbolig foreligger tilstandsrapport som er i henhold til Forskrift til avhendingslova (tryggere bolighandel). Forsikringen er ugyldig dersom den tegnes i strid med forsikringsvilkårene. Jeg er innforstått med at eiendomsmegleren ikke har fullmakt til å gjøre unntak fra ovennevnte begrensninger. Jeg er oppmerksom på at 8% av total forsikringskostnader honorar til Söderberg & Partners.
- Jeg ønsker ikke boligselgerforsikring, men megler har tilbudt meg å kjøpe slik forsikring.
- Jeg kan ikke kjøpe boligselgerforsikring ihht vilkår.

NAME OF SIGNER	IDENTIFIER	TIME	ELECTRONIC ID
Lasse Lauritzen	cb6225cd431e52a580da8c 2b650a024be1b0a366	28.08.2024 17:04:38 UTC	Signer authenticated by Nets One time code

Document reference: 1211240303

- This is a PDF document digitally signed by Nets' E-Signing service.
- The document's integrity is protected by signing and sealing the contents with a certificate issued to Nets by a third party. Validating the signature confirms that the contents have not been modified since the time of signing.
- For more information about document formats, see <https://www.nets.eu/developer>

VIA  
Radonmannen AS

RAPPORT ER SENDT TIL  
Lasse Lauritzen

Lasse Lauritzen  
C/O Myrvollveien 12A  
2413 Elverum  
NORWAY

## RAPPORT - MÅLING AV RADON

### Beskrivelse av målingen

Målingen er gjennomført med lukket sporfilm. For målemetode, se baksiden.  
De ankom Radonova Laboratories og ble forbehandlet **2023-01-05**.  
De ble analysert **2023-01-10**.

### Opplysninger om eiendommen

Opplysningene er framskaffet av **Lasse Lauritzen** som også står inne for at måleveiledningen ble fulgt.

#### ADRESSE FOR MÅLING

Lasse Lauritzen, Fuluffjellet Hytteoråde 76  
2425 Ljørdalen

### Høyeste årsmiddelverdi

**270 Bq/m<sup>3</sup>**

270BECQUEREL PER KUBIKKMETER LUFT

### Høyeste måleverdi

**340 Bq/m<sup>3</sup>**

340BECQUEREL PER KUBIKKMETER LUFT

Informasjon om måleverdi, årsmiddelverdi og grenseverdier, se baksiden.

GÅRDSNR:	BRUKSNR:	BYGNINGSTYPE: Annen bolig	BYGGEÅR: 2017	KJELLERTYPE: Ingen kjeller
BYGGEMATERIALE GRUNNMUR: Støpt grunnmur	DRIFTTID VENT (H/D):			

### Målt radonkonsentrasjon

SPORFILM	MÅLEPERIODE	BETEGNELSE	TYPE ROM	ETASJE	VENTILASJON	MÅLEVERDI	ÅRSMIDDELVERDI
105 046 601 [Radtrak <sup>3</sup> ®]	2022-10-15 – 2022-12-29	Hytte Stue andre etg Stue	1		Naturlig	330 ± 44 Bq/m <sup>3</sup>	270 Bq/m <sup>3</sup>
104 579 800 [Radtrak <sup>3</sup> ®]	2022-10-15 – 2022-12-29	Hytte stue første etg Stue	2		Naturlig	340 ± 44 Bq/m <sup>3</sup>	270 Bq/m <sup>3</sup>

### Kommentar til målingen

#### Erica Hall (Elektronisk signatur)

Underskrift av analyseansvarlig ved Radonova Laboratories  
Denne rapport får kun gjengis i sin helhet, om ikke laboratoriet som har utarbeidet den, skriftlig har godkjent noe annet på forhånd.



<b>ADRESSE</b> Radonova Laboratories Rapsgatan 25 SE-754 50 Uppsala, SWEDEN	<b>POSTADRESSE</b> Radonova Laboratories Box 6522 SE-751 38 Uppsala, SWEDEN	<b>KONTAKTINFORMASJON</b> 45 85 07 00 kundeservice@radonova.no www.radonova.no	<b>FIRMAINFORMASJON</b> Org nr: 556690-0717 VAT nr: SE556690071701 Bank giro: 987-5030
--	--	---	---

## Måling av radon

Måling av radon i inneluft gjøres ved hjelp av sporfilmmetoden. Stråling fra radon og radondøtre (alfapartikler), har evnen til å påføre mikroskopiske skader eller "spor" i visse typer materialer. Disse sporene gjøres synlige gjennom kjemisk etsing. Et avansert mikroskop leser tettheten av spor som igjen gir gjennomsnittlig radonkonsentrasjon i måleperioden. Radonkonsentrasjonen i inneluft kan variere mye over tid, men det samlet eksponering over lang tid som har betydning for helseisikoen.

## Målt radonkonsentrasjon

Måleverdi er gjennomsnittlig radonkonsentrasjon i måleperioden. For hver måleverdi er det oppgitt en usikkerhet (95% konfidensnivå). En verdi på f. eks.  $100 \pm 20 \text{ Bq/m}^3$  betyr at radonkonsentrasjonen med stor sannsynlighet ligger i intervallet  $80 - 120 \text{ Bq/m}^3$ , men med  $100 \text{ Bq/m}^3$  som den mest sannsynlige verdi. Den minste detekterbare aktivitetskonsentrasjonen (MDA) for en måleperiode på 3 måneder er  $10 \text{ Bq/m}^3$ .

## Årsmiddelverdi

Årsmiddelverdien er det mest sannsynlige gjennomsnittet for et helt år. Radonkonsentrasjonen er vanligvis høyere om vinteren enn om sommeren. Derfor korrigeres målt radonkonsentrasjon med årstidsfaktorer gitt av Direktoratet for strålevern og atomsikkerhet (DSA). Det er årsmiddelverdien som skal sammenliknes med tiltaksgrenser og relevante lovkrav, f.eks. ved utleie av bolig (strålevernforskriften) og nybygg (byggteknisk forskrift).

### Tiltaksgrense på $100 \text{ Bq/m}^3$

DSA anbefaler at effektive radonreducerende tiltak iverksettes så snart som mulig for å senke radonnivåene hvis årsmiddelverdi i oppholdsrom er høyere enn  $100 \text{ Bq/m}^3$ . Dersom målinger avdekker radonnivåer som ligger under tiltaksgrensen, men hvor det anses som mulig å oppnå en vesentlig reduksjon av nivåene gjennom gitte tiltak, bør slike tiltak iverksettes.

### Grenseverdi på $200 \text{ Bq/m}^3$

Begrepet grenseverdi defineres som den grensen som DSA vurderer at alle oppholdsrom i alle bygninger bør tilfredsstillte. Dersom radonmålinger avdekker årsmiddelverdier høyere enn grenseverdien, anbefales det tiltak, helt inntil radonkonsentrasjonene er så lave som praktisk mulig og under grenseverdien.

### Radonnivå i brukstiden

For skoler, barnehager og arbeidsplasser med balansert ventilasjon, kan det være nødvendig å gjennomføre trinn 2-målinger for å beregne radonnivået i brukstiden.

## Koder for urapporterte detektorer

DNR	Ikke rapportert – Ikke returnert
VTW	Ikke rapportert – Synlig manipulert
FBD	Ikke rapportert – Skadet ved retur
LIL	Ikke rapportert – Skadet i laboratoriet
DTO	Ikke rapportert – For gammel for analyse

## Målemetodebeskrivelser brukt da rapporten ble opprettet

ISO 11665-4:2021, Measurement of radioactivity in the environment — Air: radon-222  
Statens strålevern, 2013, Måleprosedyre for radon i boliger  
Statens strålevern, 2015, Måleprosedyre for radon i skoler og barnehager

## Signatur på rapporten

Ved signatur på rapporten bekrefter den analyseansvarlige hos Radonova Laboratories at analyse og beregninger er utført i henhold til DSAs prosedyrer og oppfyller SWEDACs krav. Ved elektronisk signatur må den analyseansvarlige oppgi et personlig passord i hvert enkelt tilfelle. På rapporten er det også oppgitt om den personen som har plassert ut detektorene, har attestert at Radonova Laboratoriess anvisning er fulgt.

## Akkreditering

Målingen er utført i henhold til DSAs «Måleprosedyre for radon i boliger», utgitt 2013 eller «Måleprosedyre for radon i skoler og barnehager», utgitt 2015. (Denne er også egnet for øvrige arbeidsplasser.) Radonova Laboratories er akkreditert (nr. 1489) av SWEDAC til å utføre målinger av radonkonsentrasjonen etter disse metodene. Analyseutstyret kontrolleres daglig og det kalibreres regelmessig i henhold til ISO 11665-4.



ADRESSE  
Radonova Laboratories  
Rapsøgatan 25  
SE-754 50 Uppsala, SWEDEN

POSTADRESSE  
Radonova Laboratories  
Box 6522  
SE-751 38 Uppsala, SWEDEN

KONTAKTINFORMASJON  
45 85 07 00  
kundeservice@radonova.no  
www.radonova.no

FIRMAINFORMASJON  
Org nr: 556690-0717  
VAT nr: SE556690071701  
Bank giro: 987-5030

# Nabolagsprofil

Fulufjellet hytteområde 76

## Høyde over havet

591 m



## Offentlig transport

Storfossvegen Linje 835	7 min	5 km
Ljørdalen Linje 835	8 min	5.5 km

## Avstand til byer

Elverum	1 t 31 min
Hamar	1 t 58 min
Oslo	3 t 13 min

## Vintersport

Langrenn

- Avstand til nærmeste løype: 87 m

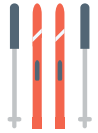

Alpin

- Fulufjellet Alpinsenter
- Avstand til nærmeste bakke: 500 m
- Skitrek i anlegget: 2



## Aktiviteter

Fulufjellet Alpinsenter	23 min
Turistbua Ljørdalen	8 min

## Sport

Ljørdalen fotballbane 1 Fotball	7 min	5.3 km
Ljørdalen skole Ballspill	9 min	6.1 km

## Dagligvare

Coop Marked Ljørdalen Post i butikk, PostNord	8 min	5.6 km
Nærbutikken Østby	27 min	

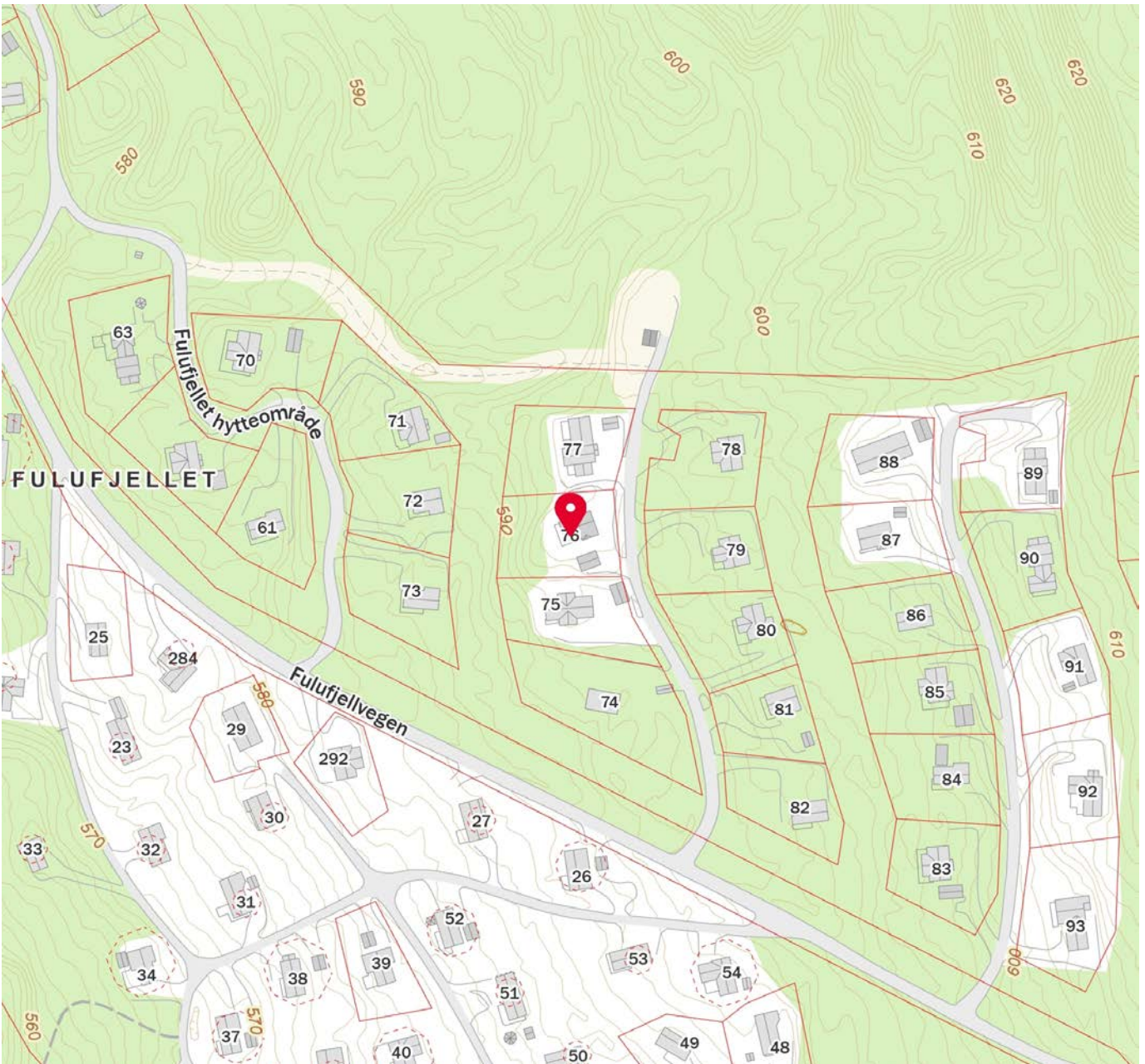

 Innholdet i nabolagsprofilen er hentet fra ulike datakilder, og feil eller mangler kan forekomme. Vurderinger og sitater er innhentet på web og gir uttrykk for hvordan naboen vurderer nabolaget. FINN.no AS kan ikke holdes ansvarlig for feil/mangler i profilen. Copyright © Finn.no AS 2024





## OVERSIKT OVER LØSØRE OG TILBEHØR TIL EIENDOMMEN

Oversikten er utarbeidet av Norges Eiendomsmeglerforbund, Eiendom Norge og Advokatforeningens Eiendomsmeglingsgruppe, og er gjeldende fra 1. januar 2020.

### Generelt

Lov om avhending av fast eiendom (avhendingslova/avhl.) av 3. juli 1992 regulerer kjøper og selgers rettigheter og plikter ved overdragelse av fast eiendom og andeler i borettslag.

I henhold til avhl. § 3-4 skal eiendommen, når annet ikke er avtalt, overdras med innredninger og utstyr som etter lov, forskrift eller annet offentlig vedtak skal følge med. Det samme gjelder varig innredning og utstyr som enten er fastmontert eller er særskilt tilpasset bygningen, jf. avhl. § 3-5. Loven inneholder ingen detaljert oversikt over hva som omfattes av «innredning og utstyr», og over hva som skal regnes som «fastmontert eller særskilt tilpasset».

Partene kan fritt avtale hva som skal følge med eiendommen ved salg. Bransjens liste over løsøre og tilbehør som skal følge med eiendommen, er en del av avtalen mellom kjøper og selger dersom ikke annet er opplyst i salgsoppgaven, kjøper har tatt forbehold i bud eller avtale på annen måte er inngått. Der intet annet er avtalt, vil løsøre og tilbehør medfølge slik dette fremkommer av avhl. § 3-4 og § 3-5 og denne oversikt.

Produkter og installasjoner som medfølger overdras uten noen form for garantier, utover eventuell gjenværende leverandørgaranti.

Dersom det er noe i nedenstående liste som ikke finnes på eiendommen, vil det heller ikke medfølge.

- 1. HVITEVARER** medfølger der dette er spesielt angitt i salgsoppgaven.
- 2. HELDEKKENDE TEPPER** følger med uansett festemåte.
- 3. VARMEKILDER**, slik som ovner, kaminer, peiser, varmpumper og panelovner, følger med uansett festemåte. Frittstående biopeiser/varmeovner og terrassevarmere medfølger ikke. Det følger ikke med varmekilder i rom som ikke har vegg- eller fastmonterte varmekilder på visning.
- 4. TV, RADIO OG MUSIKKANLEGG.** TV-antenner og fellesanlegg for TV, herunder parabolantenne, og tuner/en/dekoder/tv-boks medfølger der dette eies av selger. Veggmontert TV/flatskjerm med tilhørende festeordning samt musikkanlegg følger ikke med (se også punkt 12).
- 5. BADEROMSINNREDNING/UTSTYR.** Badekar, dusjkabinett, dusjvegger, alle fastmonterte speil og hyller, fastmonterte glass- og håndkleholdere, herunder håndklevarmere samt baderomsinnredning, medfølger.
- 6. GARDEROBESKAP** medfølger, selv om disse er løse. Fastmonterte garderobehyller og knagger medfølger. Innredning i garderobeskap, for eksempel løse eller fastmonterte trådkurver, hyller, stenger og lignende, medfølger.

**7. KJØKKENINNREDNING** medfølger, herunder også åpne, fastmonterte hyller og løs eller fastmontert kjøkkenøy.

**8. MARKISER, PERSIENNER** og annen type innvendig og utvendig solskjerming, gardinoppheng, lamellgardiner og liftgardiner medfølger.

**9. AVTREKKSIVIFTER** av alle slag, samt fastmonterte aircondition/ventilasjonsanlegg, medfølger.

**10. SENTRALSTØVSUGER** medfølger med komplett anlegg, herunder slange, munnstykke mm.

**11. LYSKILDER.** Kupler, lysstoffarmatur, fastmonterte "spotlights", oppheng og skinner med spotlights samt utelys og hagebelysning medfølger. Vegglamper, krokhengte lamper, lysekroner, prismelamper og lignende som er koblet til sukkerbit eller stikkontakt følger likevel ikke med.

**12. INSTALLERTE SMARTHUSLØSNINGER** med sentral som styrer lys, varme, lyd o.l., samt tilhørende trådløse enheter som brytere, sensorer, kameraer, integrerte høyttalere el. medfølger. Enkle lysstyringssystem f.eks. med en sentral som kun styrer lyspærer eller smartpærer montert i sokkel medfølger likevel ikke.

**13. UTVENDIGE SØPPELKASSER** og eventuelt holder/hus til disse medfølger.

**14. POSTKASSE** medfølger.

**15. UTENDØRS INNRETNINGER** slik som flaggstang, fastmontert tørkestativ, samt andre faste utearrangementer som f.eks. badestamp, boblekar/jacuzzi og liknende utendørs kar, lekestue, lekestativ, utepeis, fastmontert trommel til vannslange, medfølger. Guidekabel/avgrensingskabel til robotgressklipper medfølger, men robotgressklipper og ladestasjon for denne medfølger ikke.

**16. FASTMONTERT VEGGLADER/LADESTASJON TIL EL-BIL** medfølger uavhengig av hvor laderen er montert.

**17. SOLCELLEANLEGG** med tilhørende teknisk infrastruktur medfølger.

**18. GASSBEHOLDER** til gasskomfyr og gasspeis medfølger.

**19. BRANNSTIGE, BRANNTAU, feiestige** og lignende medfølger der dette er påbudt. Løse stiger medfølger ikke.

**20. BRANNSLUKNINGSAPPARAT, BRANNSLANGE** og RØYKVARSLER medfølger der dette er påbudt. Det er eier og brukers plikt til å se til at utstyret forefinnes på enhver eiendom. Hvis annet ikke er uttrykkelig avtalt, skal dette derfor alltid følge med ved salg av eiendom.

**21. SAMTLIGE NØKLER** til eiendommen som selger er i besittelse av skal overleveres kjøper på overtakelsen, herunder nøkler til eventuelle boder, uthus, garasjeportåpner e.l. Låses boder, uthus e.l. med hengelås, skal lås og nøkler til disse medfølge.

**22. GARASJEHYLLER, bodhyller, lagringshyller** og oppheng til bildekk medfølger såfremt de er fastmontert.

Planter, busker og trær som er plantet på tomten, eller fastmonterte kasser og lignende er en del av eiendommen og medfølger i handelen.

# HELP Boligkjøperforsikring

## Boligkjøperforsikring

- Advokathjelp ved boligkjøpet og i 5 år fremover.
- Er kjøpers motvekt til selgers boligselgerforsikring.
- Gir deg advokathjelp hele veien til rettskraftig dom, om nødvendig.

## Boligkjøperforsikring **PLUSS**

- Advokathjelp ved boligkjøpet og i 5 år fremover.
- Er kjøpers motvekt til selgers boligselgerforsikring.
- Gir deg advokathjelp hele veien til rettskraftig dom, om nødvendig.
- Advokathjelp i de viktigste rettsområdene i privatlivet.

**PLUSS** gir boligeiere sterkt rabattert advokathjelp. Be om råd eller hjelp i retten når du trenger det fra Norges viktigste advokatmiljø for privatpersoner.

**PLUSS** kan bare tegnes samtidig med boligkjøperforsikringen, og koster kun kr 2 800 i tillegg. **PLUSS** fornyes årlig - om du ønsker det.

Borettslag/aksjeleilighet: Kr 7 200

Selveierleilighet/rekkehus: Kr 10 400

Ene-/tomannsbolig, tomt: Kr 15 100

## Rettsområder du får hjelp med

Samboeravtale, ektepakt og arv

Forbrukerkjøp og håndverkertjenester

Utleie og naboforhold

Tomtefeste, veirett og andre servitutter

Plan- og bygningsrett

Skatt ved oppussing, utleie og eiendomssalg

Tilgang til digitale juridiske avtaler via Min side

*“Vi unner ingen å stå alene”*

Rettt skal være rett. For alle.



Fra å vurdere om vi hadde råd til advokat, kunne vi vurdere om vi hadde råd til ny sofa.

Boligkjøperforsikring tegnes hos eiendomsmegler senest ved kontraktsignering og gir rett til advokathjelp inntil 5 år etter overtakelse. Forsikringen betales som del av oppgjøret ved boligkjøpet. **PLUSS**-dekningen fornyes årlig ved faktura fra HELP.

Egenandel kr 4 000 påløper ved takst, tvist eller 10 timer advokatbistand, avhengig av hva som kommer først. Meglerforetaket mottar kr 4 200/4 600/5 000 i kostnadsgodtgjørelse, avhengig av boligtype, samt et tillegg på kr 1 000 ved salg av **PLUSS**.

Vi tar forbehold om pris- og vilkårsendringer. Hvis premien ikke er innbetalt ved overtakelse, vil avtalen bli kansellert. For fullstendig informasjon om dekning og vilkår, se help.no

Har du spørsmål? Kontakt HELP på [help.no/minside](mailto:help.no/minside), telefon 22 99 99 99 eller epost [post@help.no](mailto:post@help.no)

  
Rettt skal være rett. For alle.



# Viktige endringer i avhendingsloven

**Den 1. januar 2022 ble avhendingsloven endret på viktige punkter for både kjøper og selger. Samtidig fikk vi en ny forskrift som regulerer jobben en takstmann skal gjøre. Den nye forskriften stiller strengere krav til tilstandsrapportene som er en viktig del av kontrakten ved boligsalg. HELP, landets største advokatmiljø for boligkjøpere, har laget en kort innføring i de nye reglene.**

## **Forbudt å selge bolig “som den er”**

Du har kanskje hørt at de fleste brukte boliger har vært solgt «som de er»? Dette forbeholdet innebar at selger fraskrev seg ansvar for skjulte feil og mangler. Det var bare hvis selger hadde holdt tilbake eller gitt uriktig informasjon, eller hvis boligen var i vesentlig dårligere stand at kjøper kunne nå frem med et krav mot selger.

Fra 1. januar 2022 kan ikke selger lenger ta generelle forbehold av «som den er»-typen. Dette betyr at når vi da skal vurdere om en bolig har en mangel, må vi vurdere grundig hva som fremgår av kjøpsavtalen. Med kjøpsavtalen menes alle dokumenter og opplysninger som tilbys før kjøpet, også FINN-annonsen og alle vedleggene til salgsoppgaven. Hvis kjøpsavtalen ikke gir et klart svar (av typen “Det følger egen parkeringsplass med leiligheten” eller “Badet er renoverert av fagfolk”), må vi vurdere hva kjøper kan forvente basert på blant annet eiendommens synlige tilstand, alder, opplysningene som er gitt ved salget, feilenes art, karakter og omfang.

## **Egenandel**

Avhendingsloven har også fått en ny bestemmelse om egenandel. Egenandelen slår først inn når det er påvist at eiendommen har en mangel. Når det er et avvik fra kontrakten som utgjør en mangel, skal oppgjøret reduseres med 10 000 kroner, uavhengig av om utbedringskostnadene er høye eller lave. Dette innebærer blant annet at kjøper ikke kan rette krav mot selger hvis det koster mindre enn 10 000 kroner å utbedre mangelen.

Selv om utbedringskostnadene er høye, kan det likevel tenkes at feil ved boligen ikke utgjør mangler etter loven. Dette avhenger av hva som er avtalt mellom partene, og hva kjøper kan forvente basert på de momentene vi har nevnt over.

## **Nytt om tilstandsrapporter**

Tidligere ble det ikke stilt noen konkrete krav til hva en tilstandsrapport skulle inneholde og hvordan den skulle se ut. Dette hadde som konsekvens at tilstandsrapportene varierte i innhold og kvalitet. I den nye forskriften til avhendingsloven stilles det en rekke krav for at en tilstandsrapport skal regnes som godkjent.



Forts. Viktige endringer i avhendingsloven

Opplysningene i tilstandsrapporten skal gis på en forbrukervennlig måte, og det er beskrevet hva takstmannen skal vurdere og hvordan noen av undersøkelsene skal gjennomføres.

Vi har tro på at kjøpere nå vil få bedre informasjon i forkant av salget og dermed et bedre beslutningsgrunnlag.

### **Kjøpers undersøkelsesplikt lovfestes**

Avhendingsloven har også fått en regel om undersøkelsesplikt for kjøper. Regelen tydeliggjør at kjøperen skal anses å kjenne til forhold som er tydelig beskrevet i tilstandsrapporten eller annen relevant salgsdokumentasjon. Det fremgår av loven at kjøperen ikke kan klage på avvik hvis disse er tydelig beskrevet i salgsdokumentasjonen, uavhengig av om kjøperen faktisk har satt seg inn i denne.

Det er derfor svært viktig at kjøper setter seg godt inn i alle dokumenter og opplysninger som tilbys i forkant av kjøpet. Hvis det er noe du ikke forstår, anbefaler vi at du stiller spørsmål til selger og/eller eiendoms-megler. Dersom det er gitt motstridende opplysninger i salgsdokumentene, må du undersøke hvilke av opplysningene som er korrekte, og eventuelt ta forbehold dersom motstriden ikke avklares. Du kan ikke velge å holde deg til den opplysningen du liker best.

### **Arealavvik**

Avhendingsloven har også fått en ny bestemmelse om arealavvik innendørs. Helt kort betyr endringen at eiendommen har en mangel hvis opplysningene om størrelse i salgsdokumentene ikke er riktig. Det er en forutsetning at avviket utgjør mer enn 2 % og minst én kvadratmeter, og at selgeren ikke godtgjør at opplysningene ikke har hatt betydning for kjøperen.

### **Viktig for kjøper å være klar over**

Advokatene i HELP er fornøyde med regelendringer som bidrar til at kjøper får bedre informasjon. Dette kan redusere antall konflikter i etterkant av boligkjøpet.

Selv om selgers ansvar nå har blitt utvidet, er det ikke slik at alle feil er mangler etter avhendingsloven. Det er påregnelig med noen feil ved boligen på grunn av alder, slitasje, osv., og det som er opplyst ved salget, er naturligvis ikke mangler. Jo eldre boligen er, desto vanligere er det å avdekke feil. Det er svært viktig å lese salgsoppgaven nøye. Hvis det er gitt konkrete risikopplysninger om bestemte bygningsdeler, er det påregnelig å måtte utbedre disse og denne kostnaden må kjøper dekke selv.

Hvis du har boligkjøperforsikring hos HELP, vil våre advokater hjelpe deg med å vurdere om du kan rette et krav mot selger/selgers boligselgerforsikringsselskap. Dersom det er sannsynlig at du vil nå frem med et krav, forfølger vi saken for deg til den er løst.



# Et hjem er mer verdt enn et hus, og et hus er mer enn bare vegger.

Det er et sted for å skape gode minner  
preget av trivsel, omsorg og trygghet.

For oss som jobber med folks hjem hver  
eneste dag, er det naturlig å engasjere oss  
sammen med SOS-barnebyer for å gi flere  
barn et trygt og godt hjem.

For hvert hjem vi formidler, gir vi derfor  
100 kroner til SOS-barnebyers arbeid.

aktiv. +



SOS  
BARNEBYER

# Forbrukerinformasjon om budgivning

*Sist oppdatert med virkning fra 1. januar 2014, i forbindelse med ikrafttredelse av endringer i eiendomsmeglingsforskriften.*

Informasjonen er utarbeidet av Forbrukerombudet, Forbrukerrådet, Den Norske Advokatforening ved Eiendomsmeglingsgruppen, Eiendomsmeglerforetakenes Forening og Norges Eiendomsmeglerforbund, på grunnlag av blant annet forskrift om eiendomsmegling § 6-3 og § 6-4.

Nedenfor gis en oversikt over de retningslinjer som forbrukermyndighetene og organisasjonene anbefaler benyttet ved budgivning på eiendommen. Avslutningsvis gis også en kort oversikt over de viktigste rettsreglene tilknyttet budgivning.

Før det legges inn bud på eiendommen oppfordres budgiver til å sette seg inn i all relevant informasjon om eiendommen, herunder eventuell salgsoppgave og teknisk rapport med vedlegg.

## Gjennomføring av budgivning

1. På forespørsel vil megler opplyse om aktuelle bud på eiendommen, herunder om relevante forbehold.
2. Alle bud skal inngis skriftlig til megler, som formidler disse videre til oppdragsgiver. Kravet til skriftlighet gjelder også budforhøyelser og motbud, aksept eller avslag fra selger. Før formidling av bud til oppdragsgiver skal megler innhente gyldig legitimasjon og signatur fra budgiver. Kravet til legitimasjon og signatur er oppfylt for budgivere som benytter e-signatur, eksempelvis BankID eller MinID. Med skriftlige bud menes også elektroniske meldinger som e-post og SMS når informasjonen i disse er tilgjengelig også for ettertiden.
3. Et bud bør inneholde eiendommens adresse (eventuelt gnr/bnr), kjøpesum, budgivers kontaktinformasjon, finansieringsplan, akseptfrist, overtakelsesdato og eventuelle forbehold som for eksempel usikker finansiering, salg av nåværende bolig ol. Normalt vil ikke et bud med forbehold bli akseptert før forbeholdet er avklart. Konferer gjerne med megler før bud gis.
4. Megler skal legge til rette for en forsvarlig avvikling av budrunden. I forbrukerforhold (dvs. der oppdragsgiver er forbruker) skal megleren ikke formidle bud med kortere akseptfrist enn kl. 12.00 første virkedag etter siste annonserte visning. Etter denne fristen bør budgivere ikke sette en kortere akseptfrist enn at megler har mulighet til, så langt det er nødvendig, å orientere oppdragsgiver, budgivere og øvrige interessenter om bud og forbehold. Det bør ikke gis bud som diskriminerer eller utelukker andre budgivere. Dersom bud inngis med en frist som åpenbart er for kort til at megleren kan avvikle budrunden på en forsvarlig måte som sikrer oppdragsgiver og interessenter et tilstrekkelig grunnlag for sine handlingsvalg, vil megler fraråde budgiver å stille slik frist.
5. Megleren vil uoppfordret gi sin vurdering av det enkelte bud overfor oppdragsgiveren, når budet er gitt innenfor fristene i punkt 4.
6. Megleren skal så langt det er nødvendig og mulig holde budgiverne skriftlig orientert om nye og høyere bud og eventuelle forbehold. Megler skal så snart som mulig bekrefte skriftlig overfor budgivere at budene deres er mottatt.
7. Etter at handel har kommet i stand, eller dersom en budrunde avsluttes uten at handel er kommet i stand, kan en budgiver kreve kopi av budjournalen i anonymisert form.
8. Kopi av budjournal skal gis til kjøper og selger uten ugrunnet opphold etter at handel er kommet i stand. Dersom det er viktig for budgiver å bevare sin anonymitet, bør budet fremmes gjennom fullmektig.

## Viktige avtalerettslige forhold

1. Det eksisterer ingen angrerett ved salg/kjøp av fast eiendom.
2. Når et bud er innsendt til megler og han har formidlet innholdet i budet til selger (slik at selger har fått kunnskap om budet), kan budet ikke kalles tilbake. Budet er da bindende for budgiver frem til akseptfristens utløp, med mindre budet før denne tid avslås av selger eller budgiver får melding om at eiendommen er solgt til en annen (man bør derfor ikke gi bud på flere eiendommer samtidig dersom man ikke ønsker å kjøpe flere enn en eiendom).
3. Selger står fritt til å forkaste eller akseptere ethvert bud, og er for eksempel ikke forpliktet til å akseptere høyeste bud.
4. Når en aksept av et bud har kommet frem til budgiver innen akseptfristens utløp er det inngått en bindende avtale.
5. Husk at også et eventuelt bud fra selger til kjøper (såkalte "motbud"), avtalerettslig er et bindende tilbud som medfører at det foreligger en avtale om salg av eiendommen dersom budet i rett tid aksepteres av kjøper.

For eiendommen:

**Adresse:** Fulufjellet hytteområde 76  
2425 LJØRDALEN

**Meglerforetak:** Aktiv Eiendomsmegling  
**Saksbehandler:** Line M Strøm

**Telefon:** 970 94 147  
**E-post:** line.strom@aktiv.no

**Oppdragsnummer:**

Undertegnede gir herved følgende bud på ovennevnte eiendom:

**Kjøpesum:** Kr. \_\_\_\_\_

**Beløp med bokstaver:** Kr. \_\_\_\_\_

+ omkostningert iht. opplysninger i salgsoppgaven

**Dette budet er bindende for undertegnede frem til og med den:** \_\_\_\_\_ Kl. \_\_\_\_\_

*Dersom annet ikke er angitt gjelder budet til kl. 15.00 første virkedag etter siste annonserte visning. I forbrukerforhold vil bud med kortere akseptfrist enn til kl. 12.00 første virkedag etter siste annonserte visning ikke bli viderefordlet til selger.*

**Eventuelle forbehold:** \_\_\_\_\_

Undertegnede er kjent med at selger står fritt til å godta eller forkaste ethvert bud. Likeledes er undertegnede klar over at budet er bindende for budgiver når det er kommet til selgers kunnskap. Handelen er juridisk bindende for begge parter dersom budet aksepteres innen akseptfristen. Undertegnede er kjent med at budjournalen vil bli forelagt kjøper og selger når handel er sluttet.

Ønsket overtakelsesdato: \_\_\_\_\_

Budet baseres på opplysninger og salgsvilkår som fremkommer av salgsoppgave datert: \_\_\_\_\_

**Kjøpet vil bli finansiert slik:**

Låneinstitusjon: \_\_\_\_\_ Referanse og tlf nr.: \_\_\_\_\_

Lånt kapital: \_\_\_\_\_ Kr.: \_\_\_\_\_

Egenkapital: \_\_\_\_\_ Kr.: \_\_\_\_\_

Totalt: \_\_\_\_\_ Kr.: \_\_\_\_\_

Egenkapital består av:  Salg av nåværende bolig eller fast eiendom  Disponibelt kontantbeløp (bankinnskudd)

Jeg gir bud som:  Forbruker  Ledd i næringsvirksomhet / juridisk person (selskap)

Jeg samtykker til bruk av elektronisk kommunikasjon:  Ja  Nei

Navn: \_\_\_\_\_

Navn: \_\_\_\_\_

Fødselsnr. (11 siffer): \_\_\_\_\_

Fødselsnr. (11 siffer): \_\_\_\_\_

Adresse: \_\_\_\_\_

Adresse: \_\_\_\_\_

Postnr.: \_\_\_\_\_ Sted: \_\_\_\_\_

Postnr.: \_\_\_\_\_ Sted: \_\_\_\_\_

Tlf.: \_\_\_\_\_ E-post: \_\_\_\_\_

Tlf.: \_\_\_\_\_ E-post: \_\_\_\_\_

Dato.: \_\_\_\_\_ Sign: \_\_\_\_\_

Dato.: \_\_\_\_\_ Sign: \_\_\_\_\_

Kopi av legitimasjon

Kopi av legitimasjon



**aktiv.**  
Tar deg videre