

aktiv.



Prest Fønhus vei 35, 1825 TOMTER

**Leilighet i 2. etg. i etablert sameie.
Flott utsikt fra balkong. 2 soverom,
nyere kjøkken, carport m.m.**



Eiendomsmegler MNEF

Marit H. Hammer

Mobil 913 60 007

E-post marit.hammer@aktiv.no

Aktiv Eiendomsmegling Askim

Stasjonsmester Frost gate 18, 1802 Askim. TLF. 69 88 84 44

Nøkkelinformasjon

Prisant.: Kr 2 875 000,-
Fellesgjeld: Kr 60 330,-
Omkostn.: Kr 74 610,-
Total ink omk.: Kr 3 009 940,-
Felleskostn.: Kr 2 682,-
Selger: Morten Bøhler Pedersen

Salgsobjekt: Eierseksjon
Eierform: Eierseksjon
Byggeår: 2008
BRA-i/BRA Total 65/70 kvm
Tomtstr.: 2812.1 m²
Soverom: 2
Antall rom: 3
Gnr./bnr. Gnr. 807, bnr. 272
Snr. 24
Oppdragsnr.: 1102240202

Leilighet i 2. etg. i etablert sameie. Flott utsikt fra balkong. 2 soverom, nyere kjøkken, carport m.m.

Pen leilighet i bygg med 6 leiligheter på Øyenfeltet - nyere boligområde ikke langt fra Tomter sentrum. I området er det fin blanding av eneboliger, rekkehus og leilighetsbygg. Kort vei til Ski hvor du bl.a. finner et stort forretningssenter. Kun ca. 28 minutter med tog til Oslo S (nye Follobanen).

Leiligheten ligger i 2. etg. i bygg med tilsammen 6 leiligheter og har adkomst via utvendig trapp. Overbygd ved inngangspartiet. Leiligheten er praktisk innredet og inneholder entrè, åpen kjøkkenløsning med innredning fra 2021, stue med gassovn og utgang til solrik balkong med flott utsikt, stort soverom med skyvedørsgarderobe, soverom med nye skap, flislagt bad med badekar og dusjnise, bod/vaskerom. Bod ca. 5 kvm. i tilknytning til carporten.

Velkommen på visning - vi sees!

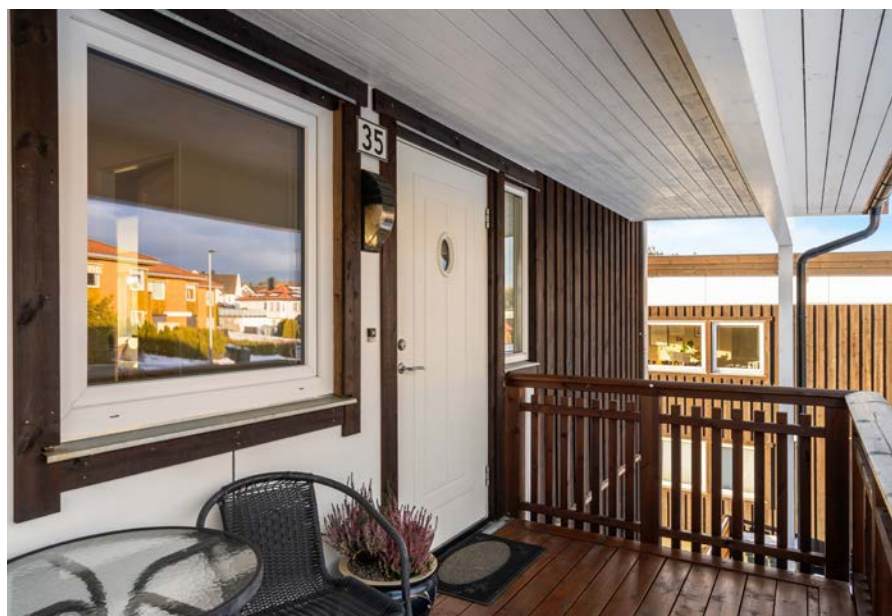

Innhold

Nøkkelinformasjon	2
Om eiendommen	4
Tilstandsrapport	34
Egenerklæring	58
Nabolagsprofil	63
Budskjema	84

Om eiendommen

Om boligen

Areal

BRA - i: 65 m²

BRA - e: 5 m²

BRA totalt: 70 m²

TBA: 8 m²

Bruksareal fordelt på etasje

1. etasje

BRA-e: 5 m²

2. etasje

BRA-i: 65 m²

TBA fordelt på etasje

2. etasje

8 m²

Tomtetype

Eiet

Tomtestørrelse

2812.1 m²

Tomtebeskrivelse

Felles eiet tomt for sameiet på 2.812 kvm. Tomten og området er flatt og pent opparbeidet med plenarealer og noe vintergrønt. Asfaltert adkomst og parkeringsområde. Du kan parkere både i egen carport og på felles parkeringsplass like ved boligen.

Beliggenhet

Eiendommen ligger på Øyefeltet som er et nyere boligområde ikke langt fra Tomter sentrum. I sentrum er det bl.a. togstasjon, butikker, kiosk, barneskole m.m. I området er det fin blanding av eneboliger, rekkehus og leilighetsbygg. Det er kort vei til Ski hvor

du bl.a. finner et stort forretningsssenter. Kun ca. 28 minutter med tog til Oslo S (nye Follobanen). Ellers kan Tomter by på ridesenter, skytebane for miniatyrskytterlag, trial-bane, Granskollen skianlegg med 8 hoppbakker, lekeplasser, flere ballbinger og nærhet til merkede tur- og friluftsområder på bl.a. Thonsåsen.

Bygningssakkyndig

Moen Takst AS

Type takst

Tilstandsrapport

Byggemåte

Bygget ble oppført i 2008 med ringmurselementer fylt med armert, støpt betong. Lette bindingsverksvegger i tre som yttervegger, utvendig kledd med luftet, liggende trekledning. Bærende takkonstruksjon i tre, saltak tekket med betongtakstein fra byggeår. Vinduer med rammer og karmen av tre. 2-lags isolerglass vinduer - ett vindu nytt i 2019.

Innhold

Leiligheten ligger i 2. etg. i bygg med tilsammen 6 leiligheter og har adkomst via utvendig trapp. Overbygd ved inngangspartiet. Leiligheten er praktisk innredet og inneholder entrè, åpen kjøkkenløsning med innredning fra 2020, stue med gassovn og utgang til solrik balkong med flott utsikt, stort soverom med skyvedørsgarderobe, soverom med nye skap, flislagt bad med badekar og dusjnise, bod/vaskerom med praktiske hyller.

Det er også bod ca. 5 kvm. i tilknytning til carporten.

Standard

På gulvene er det parkett i gang, soverom og stue, belegg på vaskerom, fliser på badet. Veggene har malte/tapetserte plater, fliser på badet. I himlingene er det malte plater.

- Formpressede, profilerte fyllingsdører
- Mekanisk ventilasjon - ny motor i 2021
- Varmtvannstank på 200 liter fra byggeår - plassert på bod/vaskerom
- Sikringsskap med automatiske sikringer

Kjøkkenet har åpen løsning mot stue. Kjøkkenøy som et fint skille. Innredning fra Ikea - ny i 2021 - med slette, lyse fronter og benkeplater i eik. Integrerte hvitevarer i form av komfyr, platetopp, oppvaskmaskin og kjøl- og fryseskap. Belysning og plater på vegg mellom overskap og benkeplater. Vask av kompositt er nedsenket i benkeplaten. Flexit ventilator står over komfyr og platetopp og tilkoblet skapvifte.

Badet har fliser på gulv og vegger og servantinnredning med lyse fronter,

overhengende speil og belysning. Dusj i hjørne med dør av glass. Badet har i tillegg vegghengt toalett og badekar. Elektriske varmekabler i gulvet. Ventilasjon via ventil som er tilkoblet ventilasjon.

Vaskerom/bod med belegget på gulvet og malte plater på veggene. Utslagsvask i rustfritt stål, veggmonterte praktiske hyller fra Ikea. Opplegg og plass til vaskemaskin. Ventilasjon via ventil som er tilkoblet sentralavtrekk.

Eiendommen er gjennomgått av en bygningskyndig og det er utarbeidet tilstandsrapport. Denne er vedlagt salgsoppgaven. Nedenfor følger informasjon om forhold som har fått TG 2 (ingen forhold med TG 3.)

Utvendig

Balkong TG2

Rekkverket er for lavt i forhold til dagens krav til rekkverkshøyder.

Innvendig

Etasjeskille/gulv mot grunn, TG2

Målt høydeforskjell på mellom 10 - 20 mm innenfor en lengde på 2 meter.

Tilstandsgrad 2 gis med bakgrunn i standardens krav til godkjente måleavvik.

Målt høydeforskjell på over 15 mm gjennom hele rommet. Tilstandsgrad 2 gis med bakgrunn i standardens krav til godkjente måleavvik.

Det ble foretatt kontroll på planhetsavvik ved hjelp av en punktlaser, målt ca. 18 mm avvik i stue og 14 mm i ett soverom. Lokalt ble det målt 11 mm over 2 meter i stue og soverom.

Radon, TG2

Det er ikke foretatt radonmålinger, og bygget er heller ikke utført med radonsperre.

Våtrom

Bad TG2

Påvist sprekk i flis under vegghengt toalett.

Det ble etter stikktakninger påvist bom i noen fliser på badet, som følge av feil bruk av flislim.

Mer enn halvparten av forventet brukstid er passert på membranløsningen og slukløsningen.

Det er ikke påvist tilfredsstillende løsning for å synliggjøre lekkasje fra innebygget systerne.

Belegg er skjøtet i området rundt sluk, etter tidligere feil/lekkasje i 2014.

Tekniske installasjoner

Varmtvannstank, TG2

Det er ikke påvist tilfredsstillende el-tilkobling av varmtvannstank iht. gjeldende forskrift.

Elektrisk anlegg

Foreligger det eltilsynsrapport de siste 5 år, og det er ikke foretatt arbeid på anlegget etter denne, utenom retting av eventuelle avvik i eltilsynsrapport (dvs en el-tilsynsrapport uten avvik)?

Nei

Er alle elektriske arbeider/anlegg i boligen utført av en registrert elektroinstallasjonsvirksomhet?

Ukjent

Er det elektriske anlegget utført eller er det foretatt tilleggsarbeider på det elektriske anlegget etter 1.1.1999?

Ja

Det er ikke fremlagt dokumentasjon på alle arbeider utført på det elektriske anlegget (fremvist på arbeider utført i nåværende eiers, eie). På arbeider utført på elektriske anlegg etter 1999, skal det foreligge en samsvarserklæring.

Foreligger det kontrollrapport fra offentlig myndighet – Det Lokale Eltilsyn (DLE) eller eventuelt andre tilsvarende kontrollinstanser med avvik som ikke er utbedret eller kontrollen er over 5 år?

Nei

Forekommer det ofte at sikringene løses ut?

Nei

Har det vært brann, branntilløp eller varmgang (for eksempel termiske skader på deksler, kontaktpunkter eller lignende) i boligens elektriske anlegg?

Nei

Er det tegn til at det har vært termiske skader (tegn på varmgang) på kabler, brytere, downlights, stikkontakter og elektrisk utstyr? Sjekk samtidig tilstanden på elektrisk tilkobling av varmtvannsbereder, jamfør eget punkt under varmtvannstank

Nei

Er der synlig defekter på kabler eller er disse ikke tilstrekkelig festet?

Nei

Er det tegn på at kabelinnføringer og hull i inntak og sikringsskap ikke er tette, så langt dette er mulig å sjekke uten å fjerne kapslinger?

Nei

Finnes det kursfortegnelse, og er den i samsvar med antall sikringer?

Ja

Foreta en helhetsvurdering av det elektriske anlegget, dets alder, allmenne tilstand og fare for liv og helse. Bør det elektriske anlegget ha en utvidet el-kontroll?

Ja

Det foreligger ikke dokumentasjon på alle arbeider som er utført på det elektriske anlegget. På grunn av manglende dokumentasjon anbefaler takstmannen at det gjennomføres en utvidet el-kontroll for å sikre at anlegget er i forskriftsmessig stand og oppfyller gjeldende sikkerhetskrav. Dette vil bidra til å avdekke eventuelle skjulte feil eller mangler.

Det foreligger godkjente og byggemeldte tegninger, som stemmer med dagens bruk

Er det påvist synlige tegn på avvik i branncelleinndeling ut ifra dagens byggteknisk forskrift? Nei

Er det ifølge eier utført håndverkstjenester på boligen siste 5 år? Ja

- Montert nytt kjøkken i 2021. Arbeider med montering er utført i egen regi. Foreligger samsvarserklæring fra elektriker.

Er det påvist avvik i forhold til rømningsvei, dagslysflate eller takhøyde? Nei

Hvitevarer

Kun hvitevarer som er spesifikt angitt i salgsoppgaven, følger med. Dette gjelder uavhengig av om hvitevaren(e) eventuelt kan anses som integrerte.

TV/Internett/Bredbånd

Hybrid fiber fra Tomter kabel

Parkering

Parkering i carport tilhørende leiligheten samt på felles parkeringsplass.

Det er montert elbillader i carport som følger salget.

Forsikringsselskap

Gjensidige Forsikring ASA

Polisenummer

89066458

Diverse

Det er gassuttak på balkongen

Energi

Oppvarming

Gasspeis/ovn i stue, varmekabler på badet, elektriske panelovner forøvrig.

Energikarakter

Ikke angitt

Energifarge

Ikke angitt

Økonomi

Tot prisant. ekskl. omk. og f.gjeld

Kr 2 875 000

Kommunale avgifter

Kr 9 100

Formuesverdi primær

Kr 665 837

Formuesverdi primær år

2023

Formuesverdi sekundær

Kr 2 663 349

Formuesverdi sekundær år

2023

Tilbud lånefinansiering

Aktiv Eiendomsmegling samarbeider med sparebankene i Eika Alliansen om formidling av finansielle tjenester. Ta gjerne kontakt med megler for formidling av et uforpliktende tilbud om finansiering. Meglerforetaket kan motta provisjon ved formidling av finansielle tjenester.

Boenheten

Eierbrøk

63/1092

Felleskostnader inkluderer

Oppgitte felleskostnader gjelder fra 01.01.2025.

Felleskostnadene dekker utgifter til nedbetaling på fellesgjeld, forsikring på bygget, forretningsførsel, plenklipping/snømåking, utvendig vedlikehold

Felleskostnader pr. mnd

Kr 2 682

Andel Fellesgjeld

Kr 60 330

Andel fellesgjeld år

2024

Sameiet

Sameienavn

Tomter Sameie

Lånebetingelser fellesgjeld

Siste termin 30.08.2036

Långiver:DnB Bank ASA

Rentebetingelser: 7,3% p.a.

Forkjøpsrett

Ifølge sameiets vedtekter, er det ikke forkjøpsrett på sameiets seksjoner.

Regnskap/budsjett

Vi oppfordrer alle til å sette seg inn i regnskap, budsjett og årsberetning. Dokumentene vil være tilgjengelig hos meglerforetaket. Det gjøres oppmerksom på at fellesgjeld og felleskostnader kan variere over tid som følge av beslutninger foretatt av styret/ årsmøtet/generalforsamling.

Styregodkjennelse

Det kreves ikke styrets godkjennelse ved overtakelse.

Vedtekter/husordensregler

Vi oppfordrer alle til å sette seg inn i gjeldende vedtekter og husordensregler. Dokumentene følger vedlagt i salgsoppgaven.

Dyrehold

Dyrehold er ikke tillatt iht. sameiets vedtekter. Seksjonseier kan holde dyr dersom gode grunner taler for det og dyreholdet ikke er til ulempe for de øvrige brukere av eiendommen.

Forretningsfører

Forretningsfører

Boligbyggelaget Usbl

Offentlige forhold

Eiendommens betegnelse

Gårdsnummer 807, bruksnummer 272, seksjonsnummer 24 i Indre Østfold kommune.

Ferdigattest/brukstillatelse

Det er utstedt ferdigattest på eiendommen

Ferdigattest/brukstillatelse datert

29.10.2008.

Vei, vann og avløp

Privat vei. Eiendommen er tilknyttet vannforsyning via privat stikkledning/privat fordelingsnett. Eiendommen er tilknyttet kommunalt avløp via privat stikkledning/privat fordelingsnett.

Regulerings og arealplaner

Reguleringsplan for Øyen Søndre og del av Øyen Nordre med formål annen veigrunn, boliger, frisktssone.

Ingen reguleringsplaner under arbeid.

Adgang til utleie

Det er ikke kjent at det foreligger offentligrettslige regler som er til hinder for at hele eiendommen leies ut.

Legalpant

De andre sameierne har panterrett i seksjonen for krav mot sameieren som følger av sameieforholdet. Pantekravet kan ikke overstige et beløp som for hver bruksenhet svarer til 2 G (folketrygdens grunnbeløp). Kommunen har legalpant i eiendommen for forfalte krav på eiendomsskatt, og kommunale avgifter/gebyrer.

Kommentar konsesjon

Erverv av eiendommen er konsesjonsfritt.

Kommentar odelsrett

Det er ikke odelsrett på eiendommen.

Kontraktsgrunnlag

Salgs- og betalingsvilkår

Eiendommen skal overleveres til kjøper i tråd med det som er avtalt. Det er viktig at kjøper setter seg grundig inn i alle salgsdokumentene, herunder salgsoppgave, tilstandsrapport og selgers egenerklæring. Kjøper anses kjent med forhold som er tydelig beskrevet i salgsdokumentene. Forhold som er beskrevet i salgsdokumentene kan ikke påberopes som mangler. Dette gjelder uavhengig av om kjøper har lest dokumentene. Alle interessenter oppfordres til å undersøke eiendommen nøye, gjerne sammen med fagkyndig, før bud inngis. Kjøper som velger å kjøpe usett, kan som hovedregel ikke gjøre gjeldende som mangel noe kjøper burde blitt kjent med ved undersøkelse av eiendommen, eller som er tydelig beskrevet i salgsdokumentene. Hvis noe trenger avklaring, anbefaler vi at kjøper rådfører seg med eiendomsmegler eller en fagkyndig før det legges inn bud.

Kjøper har krav på at eiendommen er i henhold til avtalen. Hvis det ikke er avtalt noe særskilt, kan eiendommen ha en mangel dersom den ikke er slik kjøper må kunne forvente ut ifra blant annet boligens alder, type og synlige tilstand. Det samme gjelder hvis det er holdt tilbake eller gitt uriktige opplysninger om eiendommen som ikke er rettet i tide på en tydelig måte, og man må gå ut fra at opplysningen har virket inn på avtalen. En bolig som har blitt brukt i en viss tid, har vanligvis blitt utsatt for slitasje, og skader kan ha oppstått. Slik bruksslitasje må kjøper regne med, og det kan avdekkes enkelte forhold etter overtakelse som gjør utbedringer nødvendig. Normal slitasje og skader som trenger utbedring, er innenfor hva kjøper må forvente, og vil ikke utgjøre en mangel.

Boligen kan også ha en mangel hvis opplyst areal avviker fra faktisk størrelse. Avviket må være minst 2 prosent, og minst 1 kvadratmeter. Det er likevel ikke en mangel dersom selger godtgjør at kjøperen ikke la vekt på opplysningen, jf. avhendingsloven § 3-3 (2).

Ved beregning av et eventuelt prisavslag eller erstatning, må kjøper selv dekke tap/kostnader opp til et beløp på kr 10 000 (egenandel). Egenandel kommer først på tale når det er konstatert mangel ved eiendommen.

Hvis kjøper ikke er forbruker, selges eiendommen "som den er", og selgers ansvar er da begrenset, jf. avhl. § 3-9, første ledd 2. pkt. Avhl. § 3-3 (2) fravikes, og hvorvidt et innendørs arealavvik karakteriseres som en mangel vurderes etter avhl. § 3-8. Informasjon om kjøpers undersøkelsesplikt, herunder oppfordringen om å undersøke eiendommen nøye, gjelder også for kjøpere som ikke anses som forbrukere. Med forbrukerkjøp menes kjøp av eiendom når kjøperen er en fysisk person som ikke hovedsakelig handler som ledd i næringsvirksomhet.

Overtakelse

Overtakelse etter nærmere avtale med selger.

Dersom annet ikke avtales, sendes skjøte/hjemmelsdokument for tinglysing i etterkant av overtakelse.

Budgivning

Budgivning i forbrukerforhold

Budgivere oppfordres til å legge inn bud elektronisk. Dette gjøres på eiendommens hjemmeside på aktiv.no, ved å bruke «Gi bud»-knappen. Ved elektronisk budgivning, samtykker budgiver til elektronisk kommunikasjon. Eiendomsmegler skal legge til rette for en forsvarlig avvikling av budrunden og kan ikke videreformidle bud med en kortere akseptfrist enn kl. 12.00 første virkedag etter siste annonserte visning. Etter klokken 11:30 anbefaler vi akseptfrist på minimum 30 minutter. Bud bør legges inn i god tid før konkurrerende buds akseptfrist utløper. For øvrig henvises til forbrukerinformasjon om

budgivning i salgsoppgaven. Oppdragsgiver er oppfordret til å ikke ta imot bud direkte fra budgiver, men å henvise budgiver videre til megler. Som kjøper vil du få forelagt kopi av budjournal. Alle bud vil bli gjort kjent for kjøper og selger i handelen. Øvrige budgivere kan be om å få en kopi av budjournal i anonymisert form.

Budgivning utenfor forbrukerforhold

Budgivere oppfordres til å legge inn bud elektronisk. Dette gjøres på eiendommens hjemmeside på aktiv.no, ved å bruke «Gi bud»-knappen. Ved elektronisk budgivning, samtykker budgiver til elektronisk kommunikasjon. Det anbefales at hvert bud har en akseptfrist som muliggjør en forsvarlig avvikling av budrunden. Vi anbefaler minimum 30 minutter akseptfrist. Oppdragsgiver er oppfordret til å ikke ta imot bud direkte fra budgiver, men å henvise budgiver videre til megler.

Opplysningene i salgsoppgaven er godkjent av selger. Alle interessenter oppfordres imidlertid til grundig besiktigelse av eiendommen, gjerne sammen med fagmann før bud inngis.

Omkostninger kjøpers beskrivelse

2 875 000 (Prisantydning)

60 330 (Andel av fellesgjeld)

2 935 330 (Pris inkl. fellesgjeld)

Omkostninger

73 370 (Dokumentavgift)

240 (Panteattest kjøper)

500 (Tinglysningsgebyr pantedokument)

500 (Tinglysningsgebyr skjøte)

10 400 (Boligkjøperforsikring – fem års varighet (valgfritt))

2 800 (Boligkjøperforsikring Help Pluss - ett års varighet (valgfritt))

74 610 (Omkostninger totalt)

85 010 (med Boligkjøperforsikring - fem års varighet)

87 810 (med Boligkjøperforsikring inkludert ett år med Help Pluss)

3 009 940 (Totalpris. inkl. omkostninger)

3 020 340 (Totalpris. inkl. omkostninger (med Boligkjøperforsikring - fem års varighet))

3 023 140 (Totalpris. inkl. omkostninger (med Boligkjøperforsikring inkludert ett år med Help Pluss))

Regnestykket forutsetter at det kun tinglyses ett pantedokument og at eiendommen selges til prisantydning. Det tas forbehold om endringer i offentlige avgifter/gebyrer.

Omkostninger kjøpers beløp

Kr 74 610

Betalingsbetingelser

Med mindre annet er avtalt forutsettes det at kjøpesum inkludert omkostninger er innbetalt og disponibelt på meglerforetakets klientkonto innen overtakelse.

Kjøpesummen skal innbetales fra norsk finansinstitusjon og/eller fra kjøpers egen konto i norsk finansinstitusjon.

Hvitvaskingsreglene

Megler har plikt til å gjennomføre kundetiltak. Hvis kjøper ikke bidrar til at megler får gjennomført kundetiltak og dette fører til at transaksjonen ikke kan gjennomføres eller blir forsinket, misligholder kjøper avtalen. Etter 30 dager er misligholdet vesentlig. Dette gir selger rett til å heve og gjennomføre dekningssalg for kjøpers regning.

Personopplysningsloven

Personopplysninger blir behandlet i samsvar med personopplysningsloven.

Boligselgerforsikring

Selger har tegnet boligselgerforsikring som dekker selgers ansvar etter avhendingsloven begrenset oppad til MNOK 14. I den forbindelse har selger utarbeidet en egenerklæring som kjøper bør gjøre seg kjent med før budgivning.

Boligkjøperforsikring

Vedlagt i salgsoppgaven følger informasjon om Boligkjøperforsikring og Boligkjøperforsikring Pluss fra HELP Forsikring AS. Boligkjøperforsikring er en rettshjelpsforsikring som gir trygghet og profesjonell juridisk hjelp dersom det oppdages uventede feil eller mangler ved boligen de neste fem årene. Boligkjøperforsikring Pluss har samme dekning som boligkjøperforsikring, med tillegg av fullverdig advokathjelp på viktige rettsområder i privatlivet. Boligkjøperforsikring Pluss betales årlig. Les mer om begge forsikringene i vedlagte materiell eller på help.no. Det gjøres oppmerksom på at boligkjøperforsikring kun kan tegnes av forbruker. Meglerforetaket mottar kr 4 200/4 600/5 000 i kostnadsgodtgjørelse, avhengig av boligtype, samt et tillegg på kr 1 000 ved salg av Boligkjøperforsikring Pluss.

Meglers vederlag

Det er avtalt provisjonsbasert vederlag tilsvarende 1,9% av kjøpesum for gjennomføring av salgsoppgjøret. I tillegg er det avtalt at oppdragsgiver skal dekke tilretteleggingsgebyr kr 14.900,- oppgjørshonorar kr 5.900,- og visninger kr 2.500,-. Minimumsprovisjonen er avtalt til kr 45.000,-. Meglerforetaket har krav på å få dekket avtalte utlegg i henhold til oppdragsavtale. Alle beløp er inkl. mva.

Oppdragsansvarlig

Marit H. Hammer

Eiendomsmegler MNEF

marit.hammer@aktiv.no

Tlf: 913 60 007

Aktiv Askim AS, Stasjonsmester Frost gate 18

1830 Askim

Tlf: 698 88 444

Salgsoppgavedato

29.11.2024





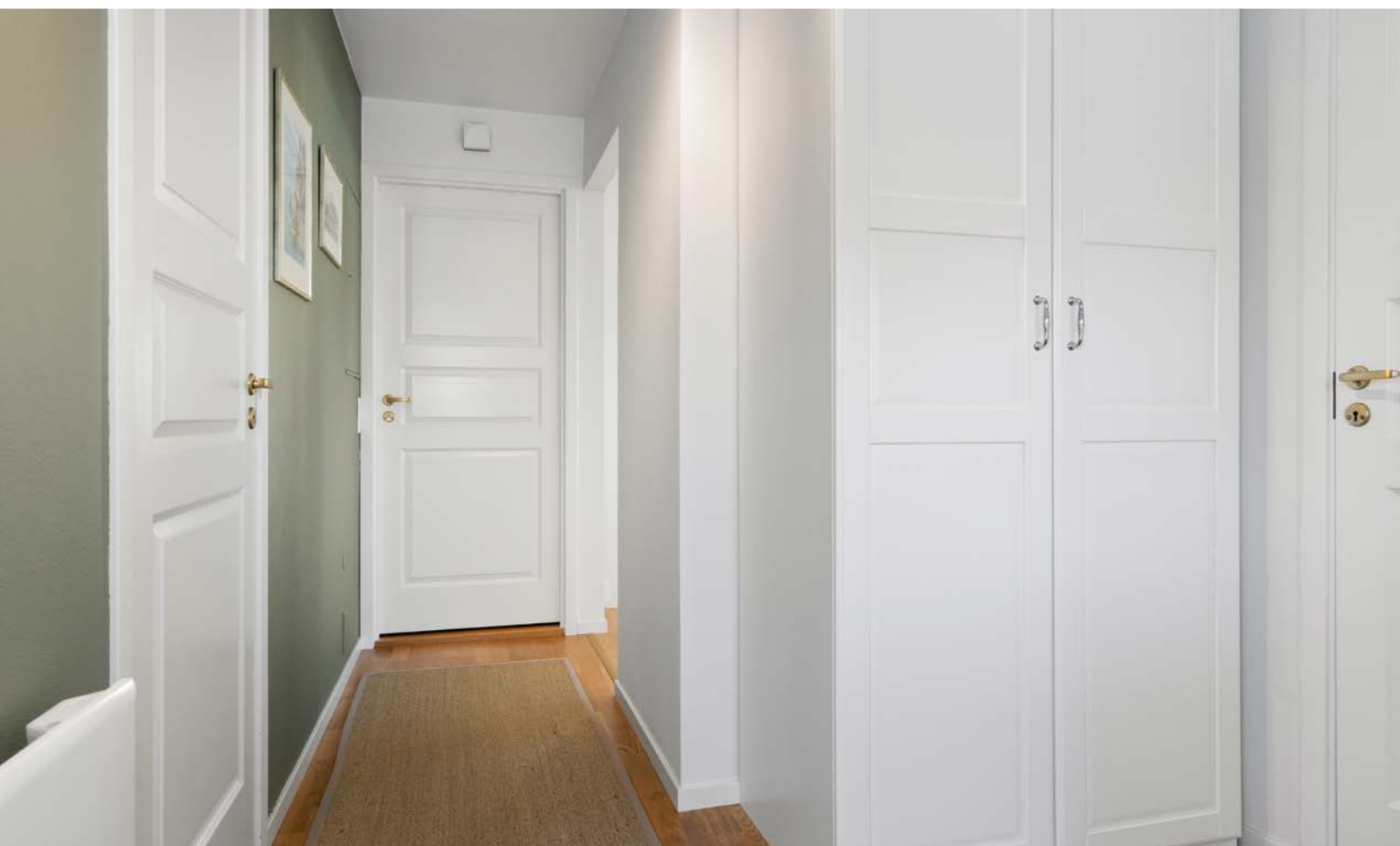





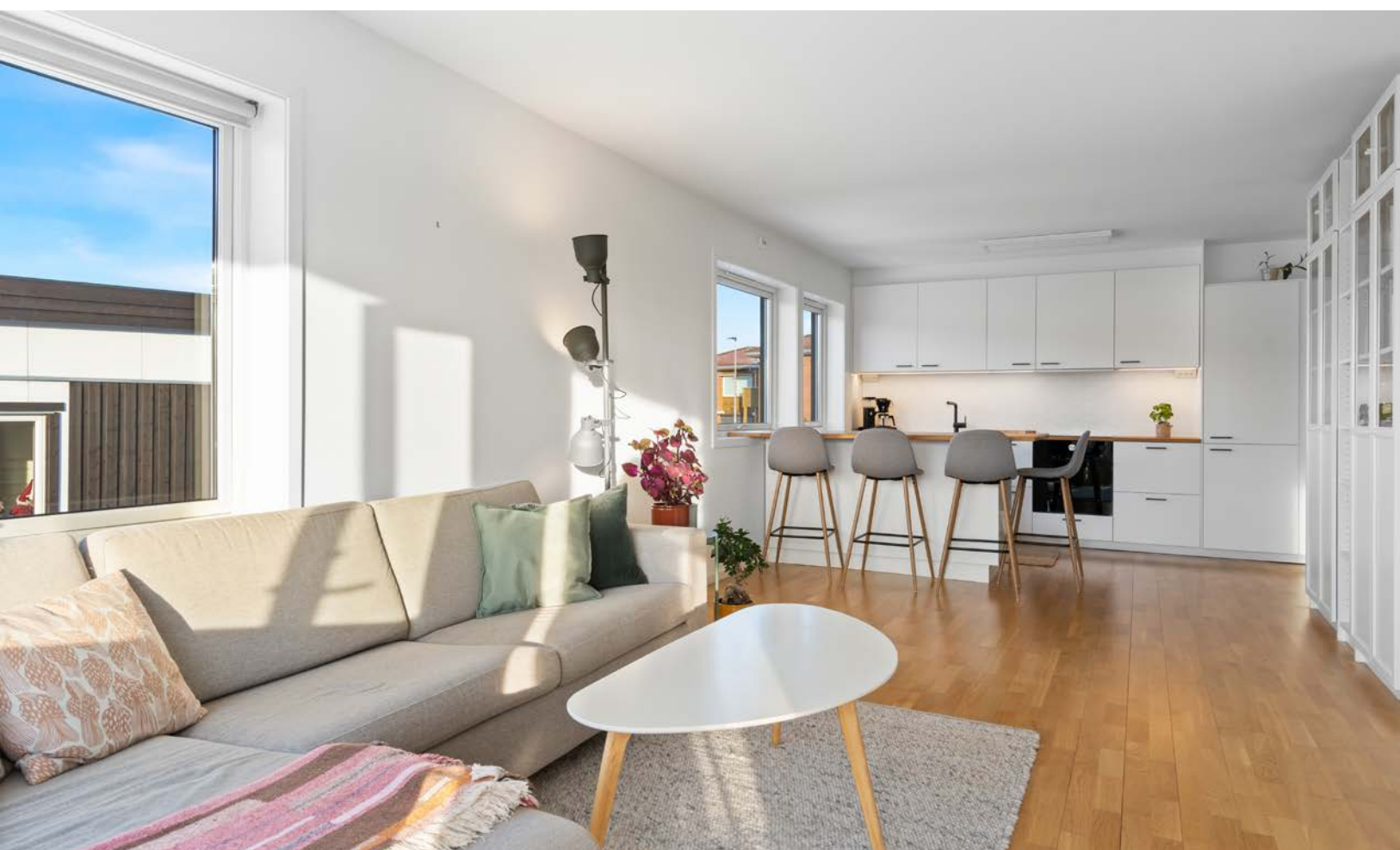



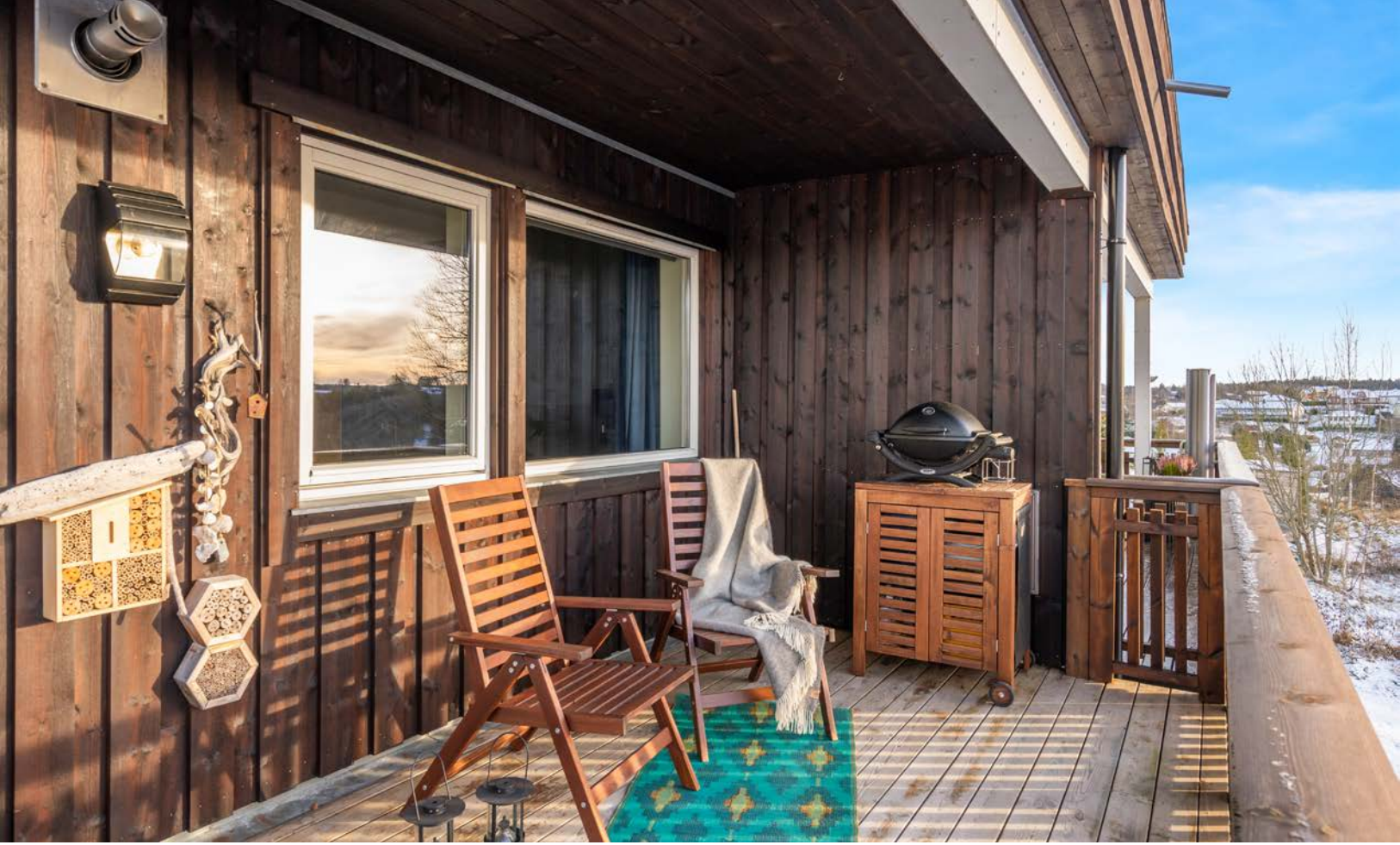



















FOTO
etæters

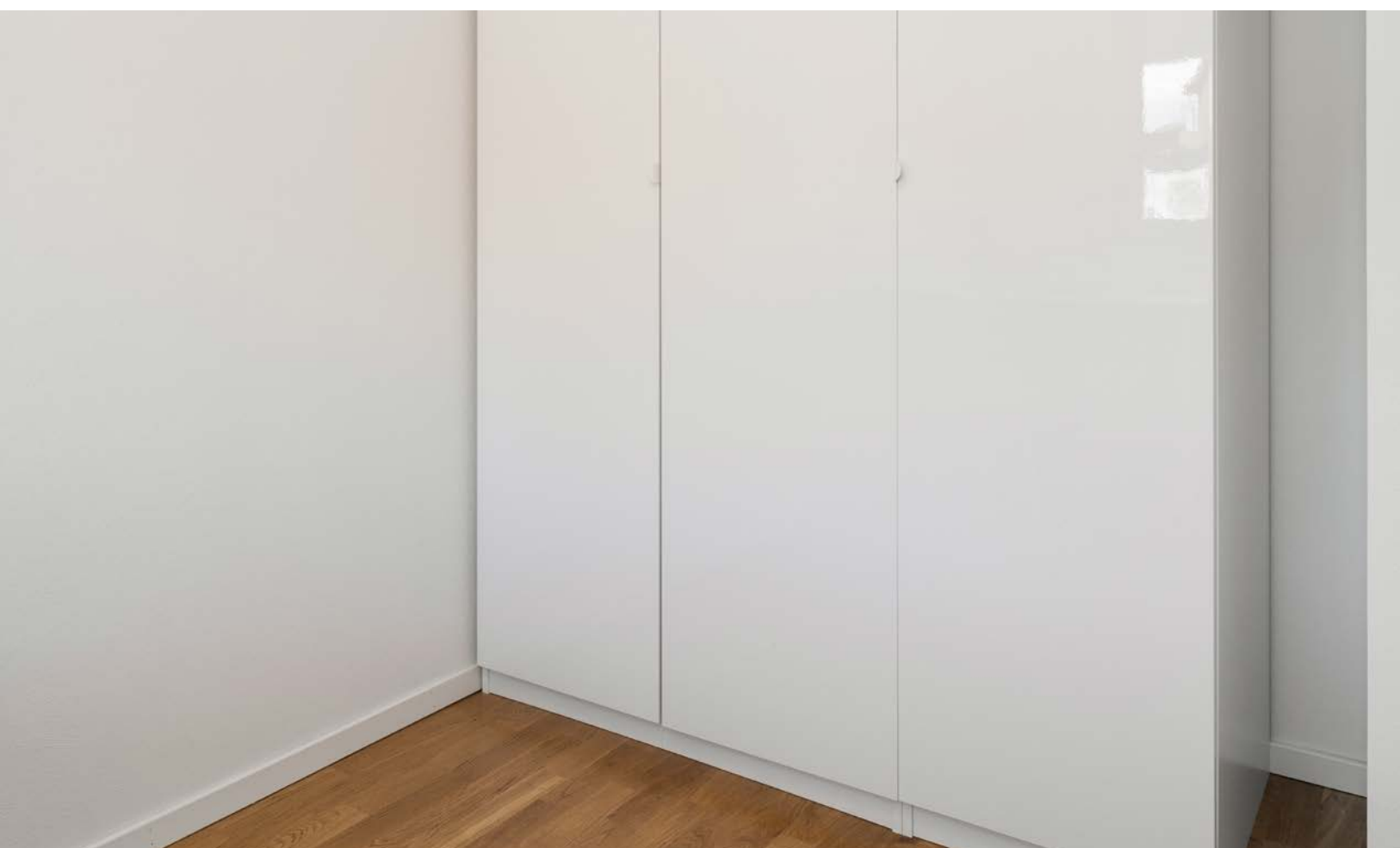



Tegningen Lages Med Cubicasa-teknologi. Ikke Målbart Tegning, Avvik Kan Forekomme.



Plantegningen er ikke i målestokk og noe avvik kan forekomme.
Megler/selger tar ikke ansvar for evt. feil.

Vedlegg

Tilstandsrapport

-  Boligbygg med flere boenheter
-  Prest Fønhus vei 35, 1825 TOMTER
-  INDRE ØSTFOLD kommune
-  # gnr. 807, bnr. 272, snr. 24

Sum areal alle bygg: BRA: 70 m² BRA-i: 65 m²



Befaringsdato: 14.11.2024

Rapportdato: 27.11.2024

Oppdragsnr.: 13975-2608

Referansenummer: UO1270

Autorisert foretak: Moen Takst AS

Sertifisert Takstingeniør: Are Johan Moen

Vår ref:



Rapporten kan brukes i inntil ett år etter befaringsdatoen, og kan ikke gjenbrukes ved flere boligsalg i denne perioden. For eiendomsoverdragelser fra 1.1.2024, må selger sørge for at areal i rapporten er oppdatert og følger ny bransjestandard for areal. Skjer det endringer, oppstår skader også videre på boligen, bør du som selger be om oppdatert rapport.

Norsk takst

Norsk takst er bransjeorganisasjonen for landets bygningssakkyndige og takstforetak, med om lag 1400 sertifiserte medlemmer fordelt på omtrent 1000 bedrifter. I boligomsetningen regnes takstrapportene som et helt avgjørende element i den informasjonen som gjøres tilgjengelig for kjøper. Årlig leverer medlemmene rundt 120.000 slike takster. Det gir unik oversikt over norske boliger, og bidrar til at alle oppdrag kan utføres med utgangspunkt i erfaringsbasert kvalitet.



Det stilles høye krav til utdanning, sertifisering og yrkesetikk. Norsk takst er opptatt av at boligomsetningen skal være trygg, og legger vekt på å opptre uavhengig av andre bransjeaktører. Bygningssakkyndige fakturerer sine tjenester uten hensyn til hvilken pris som oppnås, og skal heller ikke på annen måte ha noen egeninteresse knyttet til handelen.

Uavhengighet og god fagkunnskap har over tid bygget troverdighet og tillit. Både selger og kjøper skal kunne stole på bygningssakkyndiges vurderinger. For tilfeller der det likevel skulle oppstå misnøye med utført arbeid, har vi sammen med Forbrukerrådet etablert en klagenemnd.

Norsk takst har en sentral rolle i utviklingen av norske standarder, regler og profesjonsprinsipper, og representerer bransjen i alle relevante internasjonale fora. Dette sikrer at norske bygningssakkyndige tidlig kan tilpasse seg krav og bransjetrender fra utlandet, samtidig som takseringsfaget får en norsk stemme på verdensbasis. Organisasjonen bidrar i næringspolitisk sammenheng, og har vært en pådriver for å sikre at lover og regler gir trygghet for forbrukerne i boligomsetningen.

Moen Takst AS

Moen Takst er takstingeniør på fast eiendom i Indre Østfold (Askim, Eidsberg, Spydeberg, Trøgstad, Marker, Hobøl og Skiptvet) og Follo. Vi er medlem av Norsk Takst, det betyr at du kan stole på at jobben vi utfører for deg er grundig og at den følger alle nødvendige krav. Takstingeniørenes rolle er bygget på kjerneverdiene Tillit, Trygghet og Troverdighet.



Rapportansvarlig

Are Johan Moen
Uavhengig Takstingeniør
are@moentakst.no
415 58 912



Dette trenger du å vite om tilstandsrapporten



Hva er en tilstandsrapport?

En tilstandsrapport beskriver synlige skader/avvik eller tegn på skader/avvik på boligen. Rapporten fremhever vanligvis ikke positive egenskaper ved boligen.



Hva vurderer en bygningsakkyndig?

Den bygningsakkyndige vurderer boligen ut fra hva man kan forvente av en bygning av samme alder og type. Vurderingen gjøres som regel mot hvordan det var vanlig å bygge og regler som gjaldt da boligen ble oppført (søknadstidspunktet). Forhold som er vanlige for bygningens alder, slik som slitasje etter normal bruk regnes ikke som avvik.



Hva inneholder tilstandsrapporten?

Den bygningsakkyndige undersøker rom og bygningsdeler slik det kommer frem av [Forskrift til avhendingsloven](#). Tilstandsrapporten inneholder bare avvik som den bygningsakkyndige kan se eller kontrollere med enkle hjelpemidler. Det gjøres ikke nærmere undersøkelser slik som åpning av vegger eller andre bygningsdeler. I vegg mot våtrom og rom under terreng kan det borres et hull for å gjøre enkle undersøkelser slik som fuktøk.

Når du kjøper en brukt bolig

Når du kjøper en brukt bolig, er det viktig å være oppmerksom på at dette ikke kan sammenlignes med å kjøpe en ny bolig. Måten boligen ble bygget på kan være annerledes enn i dag. Bygninger svekkes over tid, og utsettes for slitasje blant annet på grunn av bruk og vær og vind. Mange boliger fornyes helt eller delvis, noen i flere omganger, eller det oppføres tilbygg. Særlig for boliger som er pusset opp eller endret, er det viktig å merke seg at fornyelse av overflater ikke nødvendigvis betyr at bygningsdeler under er forbedret.

Vurdering mot byggeår

Den bygningsakkyndige vil vurdere boligen mot hvordan det var vanlig å bygge og regler som gjaldt da bygningen ble oppført (søknadstidspunktet). Den bygningsakkyndige ser etter avvik som har betydning for og som reduserer boligens funksjon og verdi, og som kommer frem av Forskrift til avhendingslova. Noen rom og bygningsdeler slik som bad og vaskerom, og forhold som gjelder sikkerhet mot brann, rekkverk og trapper osv., vil den bygningsakkyndige vurdere mot dagens regelverk. Etter dagens regelverk vil disse kunne få en tilstandsgrad 2 eller 3 uten at det nødvendigvis er krav om at avviket må utbedres.

Tilstandsrapporten beskriver ikke hele boligen

BYGNINGSSAKKYNDIGE SER FOR EKSEMPEL IKKE PÅ (MED MINDRE BYGNINGSDELEN ER NEVNT I RAPPORTEN)

- vanlig slitasje og normal vedlikeholdstilstand
- bagatellmessige forhold som ikke påvirker bygningens bruk eller verdi vesentlig
- etasjeskillere
- tilleggsbygg slik som garasje, bod, annek, naust også videre
- utvendige trapper
- støttemurer
- skjulte installasjoner
- installasjoner utenfor bygningen
- full funksjonstesting av el- og VVS-installasjoner
- geologiske forhold og bygningens plassering på grunnen
- bygningens planløsning
- bygningens innredning
- løspore slik som hvitevarer
- utendørs svømmebasseng og pumpeanlegg
- bygningens estetikk og arkitektur
- bygningens lovlighet (bortsett fra bruksendringer, brannceller og forhold som åpenbart kan påvirke helse, miljø og sikkerhet)
- fellesarealer (med mindre boligeier har vedlikeholdsplikt for fellesarealer og dette er kjent for bygningsakkyndig, eller fellesarealet har en særlig tilknytning til boligen).

© iVerdi 2023 © Norsk takst 2023

Malen til denne rapporten, inkludert standardtekstene fra Norsk takst, er vernet etter åndsverkloven og kan kun benyttes av medlemsforetakene i Norsk takst og av takstingeniører som er sertifisert i slikt foretak, samt av kunder hos iVerdi og studenter hos NEAK. For andre aktører er eksemplarframstilling av malen og standardtekster, som utskrift og annen kopiering til bruk som grunnlag for tilsvarende rapporter, bare tillatt når det er hjemlet i lov (kopiering til privat bruk, sitat o.l.) eller avtale med Norsk Takst ([Forside](#)) eller iVerdi ([Hjem-iVerdi](#)).

Utnyttelse i strid med lov eller avtale kan medføre erstatnings- og straffeansvar.

Dette trenger du å vite om tilstandsrapporten

Tilstanden vurderes med ulike tilstandsgrader

Tilstanden gir uttrykk for en gitt forventet tilstand, blant annet vurdert ut fra alder og normal bruk. Ved Tilstandsgrad 0 (TG0) og Tilstandsgrad 1 (TG1) gir den bygningsakkyndige normalt ingen begrunnelse for valg av tilstandsgrad. Grunnen er at bygningen eller bygningsdelen da bare har normal slitasje. Ved skjulte konstruksjoner kan alder alene avgjøre tilstandsgrad. Når bygningsakkyndige anbefaler tiltak, for eksempel utbedringer, må brukeren av rapporten vurdere om tiltakene er nødvendige og lønnsomme.

Når den bygningsakkyndige velger tilstandsgrad, baseres vurderingen på faste kriterier som følger av gjeldende bransjestandard for Teknisk tilstandsanalyse ved omsetning av bolig og Forskrift til avhendingslova.



TILSTANDSGRAD 0, TG0: INGEN AVVIK

Bygningsdelen skal være tilnærmet ny, ikke vise tegn på slitasje og det skal være lagt frem dokumentasjon på faglig god utførelse. Det er ingen merknader til delen.



TILSTANDSGRAD 1, TG1: MINDRE AVVIK

Bygningsdelen skal bare ha normal slitasje, og strakstiltak skal ikke anses som nødvendig. Graden kan også brukes når delen er ny, men der dokumentasjon på faglig god utførelse mangler.



TILSTANDSGRAD 2, TG2: VESENTLIGE AVVIK OG MINDRE AVVIK SOM ETTER NS 3600 GIR TG 2

Bygningsdelen skal enten ha feil utførelse, en skade eller symptomer på skade, sterk slitasje eller nedsatt funksjon. Graden gis når bygningsdelen trenger vedlikehold eller tiltak i nær fremtid. Graden skal også brukes når delen er gammel og det er grunn til å varsle om faren for skader på grunn av alderen, eller når det er grunn til å overvåke delen spesielt på grunn av fare for større skader eller følgeskader.

Ved avvik som ikke krever umiddelbare tiltak (ingen umiddelbar kostnad) så blir TG2 markert med en lysere farge.



TILSTANDSGRAD 3, TG3: STORE ELLER ALVORLIGE AVVIK

Denne tilstandsgraden brukes ved kraftige tegn på forhold som man må regne med trenger utbedring straks eller innen kort tid. Det er påvist funksjonssvikt eller sammenbrudd.



IKKE UNDERSØKT/IKKE TILGJENGELIG FOR UNDERSØKELSE

Det kan være avvik/skader som ikke er avdekket.

Hva er et anslag på utbedringskostnad?

Hva det vil koste å utbedre rom eller bygningsdeler, er et forsiktig anslag basert på nåværende kvalitet, registrert avvik og angitte tiltak i rapporten. Anslaget er gitt på generelt grunnlag og må ikke forveksles med et pristilbud fra en håndverker. Det kan foreligge avvik og tiltak som ikke kommer frem av rapporten. Utbedringskostnad avhenger blant annet av personlige valg av og markedspris på materialer og tjenesteyter.

I rapporten skal det settes anslag for utbedringskostnad for TG3, og slikt anslag kan også gis ved TG2.



Ingen umiddelbare kostnader



Tiltak under kr 10 000



Tiltak mellom kr 10 000 - 50 000



Tiltak mellom kr 50 000 - 100 000



Tiltak mellom kr 100 000 - 300 000



Tiltak over kr 300 000

Beskrivelse av eiendommen

Leilighet med beliggenhet i 2. etasje. Bygningen ble oppført i 2008. Ringmurselementer fylt med armert, støpt betong. Yttervegger er lette bindingsverksvegger i tre, som er kledd utvendig med luftet, liggende trekledning. Bærende takkonstruksjon i tre, type saltak. Taket er teknet med betongtakstein. Taktekingen er fra byggeåret. Vinduer med rammer og karmen i tre. Vindusglass er av 2-lags isolerglass, fra 2007. Ett nytt vindu i 2019.

Leiligheten fremstår med en normal standard på innredninger og utstyr. Kjøkken med åpen løsning mot stue samt kjøkkenøy, hvor det er plass til spisegruppe. Innredningen er fra 2021, type IKEA, og har slette, lyse fronter og benkeplater i eik. Kjøkkenet er utstyrt med integrerte hvitevarer som komfyr, platetopp, oppvaskmaskin samt kjø- og fryseskap. Bad/vaskerom med løsninger fra byggeåret. Det er flislagte overflater på gulv og vegger. Rommet er innredet med servantinnredning med lyse fronter, overhengende speil og belysning, dusj samt vegghengt toalett. Vaskerom med belegg på gulvet og malte plater på vegger. Rommet er innredet med utslagsvask i rustfritt stål.

Leiligheten fremstår i all hovedsak i en normal stand og forfatning, dog påvist enkelte avvik befaringsdagen.

Rapporten må leses i sin helhet.

Boligbygg med flere boenheter - Byggeår: 2008

UTVENDIG

[Gå til side](#)

Balkong på 12 m², vendt mot sydvest, med tilgang fra stue. Av materialer er det benyttet trykkimpregnerte gulvbord og rekkverk. Balkongen er takoverbygget, og det er montert belysning samt uttak for gass på veggen.

INNENDIG

[Gå til side](#)

2. etasje:
Gulv: Parkett i gang, soverom og stue/kjøkken.
Belegg i vaskerom. Fliser i bad.
Vegger: Malte/tapetserte plater. Fliser i bad.
Himlinger: Malte plater.
Formpressede, profilerte fyllingsdører.

VÅTROM

[Gå til side](#)

Bad/vaskerom med løsninger fra byggeåret. Det er flislagte overflater på gulv og vegger. Rommet er innredet med servantinnredning med lyse fronter, overhengende speil samt belysning. Dusjen er plassert i hjørnet og har dør av glass, dusjarmaturet er håndholdt. Videre er det montert vegghengt toalett og badekar. Det er lagt elektriske varmekabler i gulvet, som varmer opp rommet. Badet/vaskerommet ventileres via ventil som er tilkoblet ventilasjon.

Vaskerom med belegg på gulvet og malte plater på vegger. Rommet er innredet med utslagsvask i rustfritt stål, veggmonterte hyller fra IKEA, og har det er opplegg og plass til vaskemaskin i rommet. Vaskerommet ventileres via ventil som er tilkoblet sentralavtrekk.

KJØKKEN

[Gå til side](#)

Kjøkken med åpen løsning mot stue samt kjøkkenøy, hvor det er plass til spisegruppe. Innredningen er fra 2021, type IKEA, og har slette, lyse fronter og benkeplater i eik. Kjøkkenet er utstyrt med integrerte hvitevarer som komfyr, platetopp, oppvaskmaskin samt kjø- og fryseskap. Det er montert belysning og det er lagt plater på veggen mellom skapene. Kjøkkenvasken av kompositt, er nedsenket i benkeplaten. Kjøkkentilatoren av type Flexit, er plassert over komfyr og platetopp og er tilkoblet skapvifte (montert inn ny samt gjennomført en rens av ventilasjonrørene i 2021).

TEKNISKE INSTALLASJONER

[Gå til side](#)

Ventilasjon:
Boligen har mekanisk ventilasjon, ny motor i 2021.

Oppvarming:
Varmekabler i bad, ellers elektrisk oppvarming med panelovn i gang.
Peis i stue er tilkoblet gass.

Annet:
Varmtvannstanken fra byggeåret, er plassert i vaskerom og er på 200 liter.
Sikringskap med automatiske sikringer er plassert i entré.

TOMTEFORHOLD

[Gå til side](#)

Felles, eiet tomt på 2 812,1 m². Det er flat tomt, opparbeidet med plenareal og vintergrønt. Videre er det asfaltert adkomst og parkering. Parkering på felles parkeringsplass og carport.

Arealer

[Gå til side](#)

Beskrivelse av eiendommen

Forutsetninger og vedlegg

[Gå til side](#)

Lovlighet

[Gå til side](#)

Boligbygg med flere boenheter

- Det foreligger godkjente og byggemeldte tegninger, som stemmer med dagens bruk

Sammendrag av boligens tilstand

Fordeling av tilstandsgrader

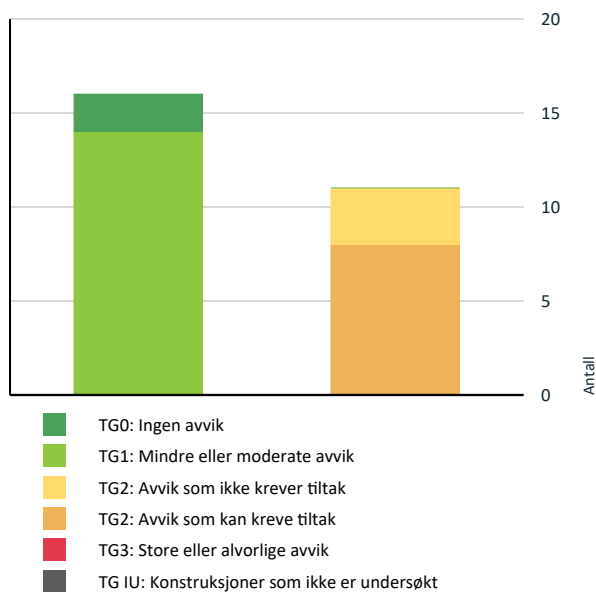

Anslag på utbedringskostnad

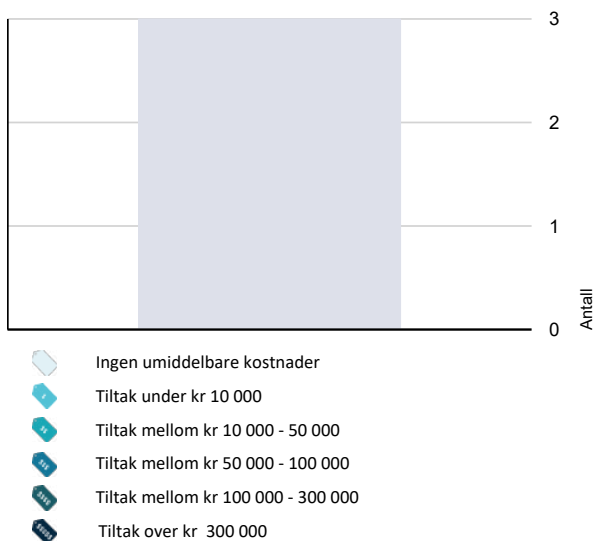

Oppsummering av avvik

Vil du vite mer? Se på rommet eller bygningsdelen senere i rapporten.

Boligbygg med flere boenheter

TG 2 AVVIK SOM KAN KREVE TILTAK

- ! Utvendig > Balkonger, terrasser og rom under balkonger [Gå til side](#)
- ! Våtrom > 2. etasje > Bad > Overflater vegger og himling [Gå til side](#)
- ! Våtrom > 2. etasje > Bad > Sluk, membran og tettesjikt [Gå til side](#)
- ! Våtrom > 2. etasje > Bad > Sanitærutstyr og innredning [Gå til side](#)
- ! Våtrom > 2. etasje > Vaskerom > Overflater Gulv [Gå til side](#)
- ! Våtrom > 2. etasje > Vaskerom > Sluk, membran og tettesjikt [Gå til side](#)
- ! Tekniske installasjoner > Varmtvannstank [Gå til side](#)
- ! Tekniske installasjoner > Elektrisk anlegg [Gå til side](#)

TG 2 AVVIK SOM IKKE KREVER UMIDDELBARE TILTAK

- ! Innvendig > Etasjeskille/gulv mot grunn [Gå til side](#)
- ! Innvendig > Radon [Gå til side](#)
- ! Våtrom > 2. etasje > Bad > Overflater Gulv [Gå til side](#)

Tilstandsrapport

BOLIGBYGG MED FLERE BOENHETER

Byggeår
2008

UTVENDIG

Taktekking

Punktet må sees i sammenheng med Takkonstruksjon/Loft

Taket er tekket med lekter, sløyfer og betongtakstein, undertaket er huntonittplater. Taktekkingen er fra byggeåret. Taktekkingen er ikke vurdert.

Nedløp og beslag

Takrenner, nedløp og beslag er av overflatebehandlet stål.

Veggkonstruksjon

Yttervegger er lette bindingsverksvegger i tre, som er kledd utvendig med luftet, liggende trekledning.

- Ikke vurdert tilstand.

Takkonstruksjon/Loft

Punktet må sees i sammenheng med Taktekking

Bærende takkonstruksjon i tre, type saltak.

- Ikke vurdert tilstand.

Vinduer

Vinduer med rammer og karmen i tre.

Vindusglass er av 2-lags isolerglass, fra 2007. Ett nytt vindu i 2019.

- Vinduer fremstår i normal stand og forfatning med alder tatt i betraktning. De ser ut til å opprettholde sin tiltenkte bruksfunksjon, uten tegn til vesentlig slitasje eller skade som påvirker funksjonaliteten. Vinduene tilstand anses som forventet for deres alder og bruk.

Dører

Isolert ytterdør fra byggeåret.

Terrassedør med isolerglass, fra byggeåret.

- Utvendige dører viser normal bruksslitasje, uten tegn til større avvik eller skader som ble registrert på befaringdagen. Dørene fungerer som forventet, med slitasje som er alders- og bruksmessig normal.

Balkonger, terrasser og rom under balkonger

Tilstandsrapport

Balkong på 12 m², vendt mot sydvest, med tilgang fra stue. Av materialer er det benyttet trykkimpregnerte gulvbord og rekkverk. Balkongen er takoverbygget, og det er montert belysning samt uttak for gass på veggen.

Vurdering av avvik:

- Rekkverket er for lavt i forhold til dagens krav til rekkverkshøyder.

- Rekkverkshøyden er målt til under 1 meter, noe som ikke oppfyller dagens krav til rekkverkshøyde (1,0 m). Likevel er rekkverket i samsvar med de byggt tekniske forskriftene som var gjeldende på oppføringstidspunktet (0,9 m). Tilstandsgraden (TG) er satt på bakgrunn av standardens krav til høyde på rekkverk.

Konsekvens/tiltak

- Det er ikke krav om utbedring av rekkverkshøyde opp til dagens forskriftskrav.

INNVENDIG

TG 1 Overflater

2. etasje:

Gulv: Parkett i gang, soverom og stue/kjøkken. Belegg i vaskerom. Fliser i bad.

Vegger: Malte/tapetserte plater. Fliser i bad.

Himlinger: Malte plater.

- Overflatene viser normal slitasje som er forventet med tanke på byggets alder og bruk. Dette inkluderer mindre riper, merker og generell slitasje som er naturlig etter flere års bruk, men som ikke påvirker funksjonaliteten. Slitasjen anses som aldersrelatert og krever ikke umiddelbare tiltak, men vanlig vedlikehold kan være aktuelt for å opprettholde overflatene i god stand.

TG 2 Etasjeskille/gulv mot grunn

Trebjelkelag mellom etasjene.

Etasjeskillet er oppført etter de forskriftskrav til lyd og brann, gjeldende ved oppføringstidspunktet.

Vurdering av avvik:

- Målt høydeforskjell på mellom 10 - 20 mm innenfor en lengde på 2 meter. Tilstandsgrad 2 gis med bakgrunn i standardens krav til godkjente måleavvik.
- Målt høydeforskjell på over 15 mm gjennom hele rommet. Tilstandsgrad 2 gis med bakgrunn i standardens krav til godkjente måleavvik.

- Det ble foretatt kontroll på planhetsavvik ved hjelp av en punkt laser, målt ca. 18 mm avvik i stue og 14 mm i ett soverom. Lokalt ble det målt 11 mm over 2 meter i stue og soverom.

Konsekvens/tiltak

- For å få tilstandsgrad 0 eller 1 må høydeforskjeller rettes opp. Det vil imidlertid sjelden være økonomisk rasjonelt som et enkeltstående tiltak i en bolig som dette. Dersom boligen en gang skal renoveres, kan man vurdere slike tiltak.

Kostnadsestimat: Ingen umiddelbar kostnad

TG 2 Radon

Det er ikke foretatt radonmålinger, og bygget er heller ikke utført med radonsperre.

Vurdering av avvik:

- Det er ikke foretatt radonmålinger, og bygget er heller ikke utført med radonsperre.

- Det er ikke utført radonmålinger i bygget, og bygget er heller ikke oppført med radonsperre, da dette ikke var et krav ved oppføringstidspunktet. Dette medfører usikkerhet om radonnivåene innendørs. Det finnes ingen krav til radonmåling i egen bolig, men er på generelt grunnlag anbefalt.

Konsekvens/tiltak

- Det bør gjennomføres radonmålinger.

- Selv om det ikke er krav om radonmåling eller radonsperre, anbefales det å utføre radonmålinger for å få klarhet i eventuelle forhøyede radonnivåer. Uten målinger kan det være usikkerhet om innklimaet, og dersom radonnivåene viser seg å være for høye, kan det føre til helsemessige konsekvenser over tid. Eventuelle tiltak kan vurderes etter resultatene av målingene.

Tilstandsrapport

Kostnadsestimat: Ingen umiddelbar kostnad

1 TG 1 Innvendige dører

Formpressede, profilerte fyllingsdører.

- De innvendige dørene fremstår med normal slitasje uten vesentlige avvik, med hensyn til alder. Slitasjen vurderes som forventet og påvirker ikke dørens funksjon eller utseende betydelig.

VÅTROM

2. ETASJE > BAD

Generell

Bad/vaskerom med løsninger fra byggeåret. Det er flislagte overflater på gulv og vegger. Rommet er innredet med servanttinnredning med lyse fronter, overhengende speil samt belysning. Dusjen er plassert i hjørnet og har dør av glass, dusjarmaturet er håndholdt. Videre er det montert vegghengt toalett og badekar. Det er lagt elektriske varmekabler i gulvet, som varmer opp rommet. Badet/vaskerommet ventileres via ventil som er tilkoblet ventilasjon.

Aktuell byggeforskrift er tekniske forskrifter i perioden 1997-2010.

Dokumentasjon: Ingen dokumentasjon foruten brukstillatelse.

2. ETASJE > BAD

1 TG 2 Overflater vegger og himling

Veggene har fliser. Taket er malt.

Vurdering av avvik:

- Det er avvik:

- Påvist sprekk i flis under vegghengt toalett.

Konsekvens/tiltak

- Tiltak:

- Det er ikke behov for umiddelbare tiltak, badet kan fungere med avviket. Dog anbefalt å holde området under oppsikt å se etter videre sprekkdannelser.



2. ETASJE > BAD

1 TG 2 Overflater Gulv

Gulvet er flislagt. Rommet har elektriske varmekabler. Fall mot sluk er målt til 32 mm.

Vurdering av avvik:

- Det er påvist at noen fliser har bom (hulrom under).

Tilstandsrapport

- Det ble etter stikktagninger påvist bom i noen fliser på badet, som følge av feil bruk av flislim.

Konsekvens/tiltak

- Andre tiltak:

- Fliser med bom (manglende heft til underlaget) bør overvåkes og vurderes for utbedring ved behov. Selv om bom i fliser ikke alltid er kritisk, kan det føre til sprekkdannelse eller at fliser løsner.

Kostnadsestimat: Ingen umiddelbar kostnad

2. ETASJE > BAD

TG 2 Sluk, membran og tettesjikt

Det er plastsluk og smøremembran med ukjent utførelse.

Vurdering av avvik:

- Mer enn halvparten av forventet brukstid er passert på membranløsningen.
- Mer enn halvparten av forventet brukstid er passert på slukløsningen.
- Sluk har begrenset mulighet for inspeksjon og rengjøring.

- Over halvparten av forventet brukstid på tettesjikt og sluk er passert, og det er usikkert om tettesjiktet er tilstrekkelig for dagens bruk, som innebærer utstrakt dusjing og vannsøl. For å redusere risikoen for lekkasjer anbefales det å benytte et tett dusjkabinett med avløp til sluket. Det er imidlertid ingen garantier for tettesjiktets tilstand, og tidspunktet for nødvendig utskifting er usikkert.

- Ikke påvist klemt membranløsning utenfor hele klemring i sluket befaringsdagen. Jevnlig rensing av sluket er viktig. Feil i tetting rundt sluket er den største årsaken til lekkasjer fra bad. Det er derfor viktig at ikke vannet blir stående over vannlåsen i sluket. Sluk under badekaret er kun dels inspisert grunnet plassering.

Konsekvens/tiltak

- Overvåk tilstanden jevnlig. For å få tilstandsgrad 0 eller 1 må tettesjiktet skiftes ut, men tidspunktet for når dette er nødvendig er vanskelig å si noe om.
- Sluket må sjekkes og rengjøres jevnlig.
- Installering av tett dusjkabinett anbefales.
- Tilgang til sluk må bedres både for inspeksjon og rengjøring.



2. ETASJE > BAD

TG 2 Sanitærutstyr og innredning

Rommet har innredning med nedfelt servant, veggmontert toalett, badekar og dusjvegger/-hjørne.

Vurdering av avvik:

- Det er ikke påvist tilfredsstillende løsning for å synliggjøre lekkasje fra innebygget systerne.

- Det er ikke etablert synliggjøring for lekkasjevann under det vegghengte toalettet, noe som gjør det vanskelig å raskt oppdage eventuelle lekkasjer. Dette kan føre til at lekkasjevann går ubemerket og potensielt skader andre installasjoner eller bygningsdeler.

- Det bør etableres en løsning for å synliggjøre lekkasjevann under det vegghengte toalettet, slik at lekkasjer raskt kan oppdages. Uten tiltak kan lekkasjevann forbli uoppdaget, noe som kan føre til skjulte fuktskader og økte reparasjonskostnader.

Tilstandsrapport

2. ETASJE > BAD

Ventilasjon

Mekanisk avtrekk.

2. ETASJE > BAD

Tilliggende konstruksjoner våtrom

Hulltaking er foretatt, uten å påvise unormale forhold. Hulltaking er foretatt i soverom. Fuktkvotemåling (vekt%) i konstruksjonen ble målt til 6.

2. ETASJE > VASKEROM

Generell

Vaskerom med belegg på gulvet og malte plater på vegger. Rommet er innredet med utslagsvask i rustfritt stål, veggmonterte hyller fra IKEA, og det er opplegg og plass til vaskemaskin i rommet. Vaskerommet ventileres via ventil som er tilkoblet sentralavtrekk.

Aktuell byggeforskrift er tekniske forskrifter i perioden 1997-2010.
Dokumentasjon: Ingen dokumentasjon.

2. ETASJE > VASKEROM

Overflater vegger og himling

Veggene har malte plater. Taket er malt.

2. ETASJE > VASKEROM

Overflater Gulv

Gulvet har vinylbelegg. Rommet har ingen varmekilde. Fall mot sluk er målt til 20 mm, oppbrett på tettesjikt ved dør. Greie fallforhold.

Vurdering av avvik:

- Det er avvik:

- Belegg er skjøtet i området rundt sluk, etter tidligere feil/lekkasje i 2014.

Konsekvens/tiltak

- Tiltak:

- Skjøtet belegg ved sluk utgjør en svakhet og kan påvirke levetiden. Jevnlig tilsyn anbefales for å sikre at det ikke oppstår lekkasjer. Ingen umiddelbare tiltak nødvendig.

Tilstandsrapport



2. ETASJE > VASKEROM

TG 2 Sluk, membran og tettesjikt

Det er plastsluk og synlig vinylbelegg som tettesjikt.

Vurdering av avvik:

- Mer enn halvparten av forventet brukstid er passert på membranløsningen.
- Mer enn halvparten av forventet brukstid er passert på slukløsningen.
- Det er avvik:

- Over halvparten av forventet brukstid på tettesjikt og sluk er passert, og det er usikkert om tettesjiktet er rustet for dagens bruk. Vaskerommet vil fortsatt kunne tåle forsiktig bruk, det er dog ingen garantier, og det er usikkert når tettesjikt må skiftes ut.

- Ikke påvist at belegg er klemt utenfor klemring i sluket. Jevnlige rengjøring av sluket er viktig. Feil i tetting rundt sluket er den største årsaken til lekkasjer fra bad. Det er derfor viktig at ikke vannet blir stående over vannlåsen i sluket.

Konsekvens/tiltak

- Overvåk tilstanden jevnlig. For å få tilstandsgrad 0 eller 1 må tettesjiktet skiftes ut, men tidspunktet for når dette er nødvendig er vanskelig å si noe om.
- Sluket må sjekkes og rengjøres jevnlig.



2. ETASJE > VASKEROM

TG 1 Sanitærutstyr og innredning

Vaskerommet er innredet med utslagsvask i rustfritt stål, og det er opplegg til vaskemaskin.

2. ETASJE > VASKEROM

TG 1 Ventilasjon

Det er mekanisk avtrekk.

Tilstandsrapport

KJØKKEN

2. ETASJE > STUE/KJØKKEN

TG 1 Overflater og innredning

Kjøkken med åpen løsning mot stue samt kjøkkenøy, hvor det er plass til spisegruppe. Innredningen er fra 2021, type IKEA, og har slette, lyse fronter og benkeplater i eik. Kjøkkenet er utstyrt med integrerte hvitevarer som komfyr, platetopp, oppvaskmaskin samt kjøl- og fryseskap. Det er montert belysning og det er lagt plater på vegg mellom skapene. Kjøkkenvasken av kompositt, er nedsenket i benkeplaten. Kjøkkenventilatoren av type Flexit, er plassert over komfyr og platetopp og er tilkoblet skapvifte (montert inn ny samt gjennomført en rens av ventilasjonrørene i 2021).

Årstall: 2021

Kilde: Eier

2. ETASJE > STUE/KJØKKEN

TG 1 Avtrekk

Det er kjøkkenventilator med avtrekk ut.

Årstall: 2021

TEKNISKE INSTALLASJONER

TG 1 Vannledninger

Innvendige vannledninger er av plast (rør-i-rør). Det er besiktiget i rørskap. Utløp fra fordelerskapet er lokalisert under fordelerskapet ned mot gulvet. Stoppekran og vannmåler er plassert i vaskerom.

TG 1 Avløpsrør

Det er avløpsrør av plast.

TG 1 Ventilasjon

Boligen har mekanisk ventilasjon, ny motor i 2021.

- Den brukte luften fra kjøkken og våtrom trekkes ut av huset via avtrekksvifte. Ny, frisk uteluft tilføres via ventiler i oppholds- og soverom. For å oppnå en god ventilasjon skal ventilene aldri stenges igjen (brukt luft må erstattes med frisk luft). Luftgangen fra rene til forurensede rom motvirker at dårlig luft sprer seg i boligen.

TG 1 Varmesentral

Peis i stue er tilkoblet gass.
Service opplyst utført i 2024. Utføres i regi av borettslaget.

TG 2 Varmtvannstank

Tilstandsrapport

Varmtvannstanken fra byggeåret, er plassert i vaskerom og er på 200 liter.

Vurdering av avvik:

- Det er ikke påvist tilfredsstillende el-tilkobling av varmtvannstank iht. gjeldende forskrift.
- Det er ikke påvist tilfredsstillende el-tilkobling av varmtvannstank iht. gjeldende forskrift. Dette var ikke et krav ved oppføringstidspunktet.

Konsekvens/tiltak

- Det bør etableres tilfredsstillende el-tilkobling etter gjeldende forskrift.

Elektrisk anlegg

Dette er en forenklet kontroll begrenset til de spørsmål og undersøkelser som forskrift til avhendingslova (tryggere bolighandel) § 2-18 inneholder. Dette kan ikke sammenlignes med en kontroll utført av offentlig myndighet (Det lokale eltilsyn) eller registrert elektrovirksomhet, og en bygningssakkyndig har verken kompetanse eller lov til å foreta en slik kontroll.

Tilstandsgraden er vurdert ut fra den forenklede og begrensede kontrollen som forskriften inneholder. El-anlegget kan ha feil og mangler som en slik forenklet undersøkelse ikke vil avdekke. Vær derfor oppmerksom på denne risikoen, og søk videre veiledning eller få en fullstendig kontroll utført av registrert elektrovirksomhet.

Sikringskap med automatiske sikringer er plassert i entré.

Varmekabler i bad.

Ellers elektrisk oppvarming med panelovn i gang.

1. Foreligger det eltilsynsrapport de siste 5 år, og det er ikke foretatt arbeid på anlegget etter denne, utenom retting av eventuelle avvik i eltilsynsrapport (dvs en el-tilsynsrapport uten avvik)?

Nei

Spørsmål til eier

2. Når ble det elektriske anlegget installert eller sist gang totalt rehabilitert (årstall)? Med totalt rehabilitert menes fullstendig utskiftet anlegg fra inntakssikring og videre.

2008

3. Er alle elektriske arbeider/anlegg i boligen utført av en registrert elektroinstallasjonsvirksomhet?

Ukjent

4. Er det elektriske anlegget utført eller er det foretatt tilleggsarbeider på det elektriske anlegget etter 1.1.1999?

Ja Det er ikke fremlagt dokumentasjon på alle arbeider utført på det elektriske anlegget (fremvist på arbeider utført i nærværende eiers, eie). På arbeider utført på elektriske anlegg etter 1999, skal det foreligge en samsvarserklæring.

Eksisterer det samsvarserklæring?

Ukjent

5. Foreligger det kontrollrapport fra offentlig myndighet – Det Lokale Eltilsyn (DLE) eller eventuelt andre tilsvarende kontrollinstanser med avvik som ikke er utbedret eller kontrollen er over 5 år?

Nei

6. Forekommer det ofte at sikringene løses ut?

Nei

7. Har det vært brann, branntilløp eller varmgang (for eksempel termiske skader på deksler, kontaktpunkter eller lignende) i boligens elektriske anlegg?

Nei

Generelt om anlegget

8. Er det tegn til at det har vært termiske skader (tegn på varmgang) på kabler, brytere, downlights, stikkontakter og elektrisk utstyr? Sjekk samtidig tilstanden på elektrisk tilkobling av varmtvannsbereider, jamfør eget punkt under varmtvannstank

Nei

9. Er der synlig defekter på kabler eller er disse ikke tilstrekkelig festet?

Nei

Inntak og sikringskap

10. Er det tegn på at kabelinnføringer og hull i inntak og sikringskap ikke er tette, så langt dette er mulig å sjekke uten å fjerne kapslinger?

Nei

Tilstandsrapport

11. Finnes det kursfortegnelse, og er den i samsvar med antall sikringer?

Ja

12. Foreta en helhetsvurdering av det elektriske anlegget, dets alder, allmenne tilstand og fare for liv og helse. Bør det elektriske anlegget ha en utvidet el-kontroll?

Ja - Det foreligger ikke dokumentasjon på alle arbeider som er utført på det elektriske anlegget. På grunn av manglende dokumentasjon anbefaler takstmannen at det gjennomføres en utvidet el-kontroll for å sikre at anlegget er i forskriftsmessig stand og oppfyller gjeldende sikkerhetskrav. Dette vil bidra til å avdekke eventuelle skjulte feil eller mangler.

T O B Branntekniske forhold

Dette er en forenklet kontroll begrenset til de spørsmål som fremkommer under. Tilstandsgraden er basert på retningslinjer til disse spørsmålene i bransjestandarden NS3600. Dette kan ikke sammenlignes med en fullstendig kontroll av branntekniske forhold av offentlig myndighet, eller en vurdering av boligens branntekniske forhold eller prosjektering fra en rådgiver med spesialkompetanse. En bygnings sakkyndig har verken kompetanse til å gi slik veiledning eller lov til å foreta en slik kontroll.

Tilstandsgraden er vurdert ut fra den forenklete og begrensede kontrollen. Det kan være feil og mangler om branntekniske forhold som en slik forenklet undersøkelse ikke vil avdekke. Vær derfor oppmerksom på denne risikoen, og søk videre veiledning eller rådgivning.

Røykvarsler: Ja.

Brannslukker: Ja.

1. Er det mangler for brannslukningsutstyr i boligen iht. forskriftskrav på søknadstidspunktet, men minst Byggeforskrift 1985?

Nei

2. Er det skader på brannslukkingsutstyr eller er apparatet eldre enn 10 år?

Nei

3. Er det mangler på røykvarsler i boligen iht. forskriftskrav på søknadstidspunktet, men minst Byggeforskrift 1985?

Nei

4. Er det skader på røykvarslere?

Nei

TOMTEFORHOLD

Byggegrunn

Eksakte grunnforhold er ikke dokumentert, og er derfor ikke kommentert.

Grunnmur og fundamenter

Boligen er fundamentert med betong til oppfylte masser.
Ringmurselementer fylt med armert, støpt betong.

Bygninger på eiendommen

Carport m/bod



Anvendelse

Byggeår

Kommentar

Standard

Vedlikehold

Beskrivelse

Utvendig bod på ca. 5 m² i bakkant av felles carport. Elbillader i carporten.

Arealer, byggetegninger og brannceller

Standard gjeldende fra 01.01.2024

Arealmålinger og arealoppsett er basert på Norsk standard 3940:2023 Areal- og volum-beregninger av bygninger. Arealet gjelder for tidspunktet da boligen ble målt

Hva er måleverdig areal?

Aralet i rommet må ha minst 1,90 m fri høyde over gulvet og minst bredde på 0,60 m. Et loft med skråtak vil for eksempel bare få registrert målbar areal der høyden er minst 1,90 m og bredden minst 0,60 m. Rommet må ha dør eller luke, og gangbart gulv.

Hva er bruksareal?

BRA = BRA-i + BRA-e + BRA-b

Bruksarealet for bygningen er bruttoarealet minus arealet som opptas av yttervegger.

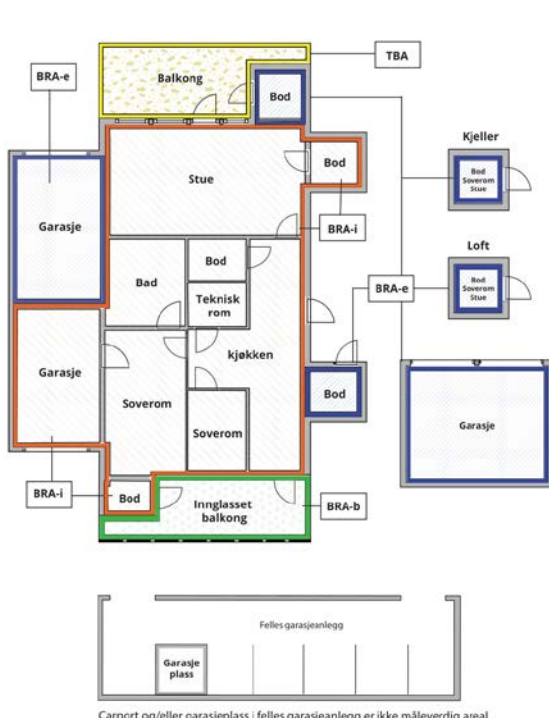

Internt bruksareal (BRA-i)	Arealet innenfor boenheten(e)
Eksternt bruksareal (BRA-e)	Arealet av alle rom utenfor boenheten(e) og som tilhører denne, slik som for eksempel bod
Innglasset balkong mv (BRA-b)	Arealet av innglasset balkong, veranda eller altan når denne er tilknyttet boenheten(e)
Terrasse- og balkongareal (TBA)	Arealet av terrasser, åpne balkonger og åpen altan tilknyttet boenheten(e)

Gulvareal (GUA)
Er sum av BRA (bruksareal) og ALH (areal med lav takhøyde).

Areal med lav takhøyde (ALH) er ikke måleverdig areal, som skyldes skråtak og lav himlingshøyde.

GUA kan opplyses i markedsføring der det er aktuelt for den konkrete boligen og kun sammen med BRA-i, for eksempel der gulvflaten har en verdi og har funksjon ved møblering og bruk av rommene. Ikke innredet areal som kaldloft, måles og oppgis normalt ikke.

Arealet kan ikke alltid fastsettes nøyaktig

Areal kan være komplisert eller umulig å måle opp nøyaktig fordi det er vanskelig å fastslå tykkelsen på innervegger, skjelheter i og utforming av bygningskonstruksjoner som karnapp, buer og vinkler som ikke er rette, åpne rom over flere etasjer og så videre.

Eiendommens markedsverdi kan ikke baseres på en matematisk beregning basert på antall kvadratmeter opplyst i rapporten. Opplysninger om areal kan altså ikke alene benyttes for å beregne eiendommens verdi.

Den bygnings sakkyndige kan avdekke eventuelle bruksendringer og avvik i branncelleinndeling

Den bygnings sakkyndige ser på byggetegninger hvis de er tilgjengelige og dette er en del av oppdraget, og vurderer bruken av boligen opp mot tegningene. Hvis den bygnings sakkyndige avdekker at en bolig ikke ser ut til å være delt opp i brannceller etter kravene i byggeteknisk forskrift på befaringstidspunktet, skal det opplyses om dette.

Reglene om bruksendring og brannceller kan være kompliserte. Søk videre faglige råd om rapporten ikke gir deg svar. Den bygnings sakkyndige kan ikke vurdere og svare på alle spørsmål, og kan heller ikke vite om kommunen kan gi unntak for kravene som gjelder. [Vil du vite mer?](#)

Om brannceller

En branncelle er hele eller avgrensede deler av en bygning hvor en brann fritt kan utvikle seg uten at den kan spre seg til andre bygninger eller andre deler av bygningen i løpet av en fastsatt tid.

Om bruksendring

Bruksendring er å endre bruken av et rom fra en tillatt bruk til en annen. Dette kan kreve søknad og tillatelse, for eksempel hvis du endrer et rom fra bod til soverom eller arbeidsrom, eller hvis du endrer en bolig til to separate boliger.

Rom for varig opphold har krav til takhøyde, romstørrelse, rømningsvei og lysforhold som må være oppfylt. Du kan søke kommunen om unntak for kravene, men kan ikke regne med å få unntak for krav som går på helse og sikkerhet, for eksempel krav til rømningsvei.

Bruksendring som krever godkjenning, og som ikke er søkt bruksendret, er ulovlig. Kommunen kan etter plan- og bygningsloven kapittel 32 forfølge overtredelser. Kommunen kan pålegge deg å avslutte den ulovlige bruken, eventuelt å rette eller tilbakeføre rommet til godkjent bruk.

Arealer

Boligbygg med flere boenheter

Ny arealstandard

Etasje	Bruksareal BRA m ²			SUM	Terrasse- og balkongareal (TBA)
	Internt bruksareal (BRA-i)	Eksternt bruksareal (BRA-e)	Innglasset balkong (BRA-b)		
2. etasje	65			65	8
SUM	65				8
SUM BRA	65				

Romfordeling

Etasje	Internt bruksareal (BRA-i)	Eksternt bruksareal (BRA-e)	Innglasset balkong (BRA-b)
2. etasje	Bad , Entré/gang , Stue/kjøkken , Soverom , Soverom 2, Vaskerom		

Kommentar

- Utgang til terrasse fra stue.

Lovlighet

Byggetegninger

Det foreligger godkjente og byggemeldte tegninger, som stemmer med dagens bruk

Kommentar:

Brannceller

Er det påvist synlige tegn på avvik i branncelleinndeling ut ifra dagens byggt teknisk forskrift?

Ja Nei

Nyere håndverkstjenester

Er det ifølge eier utført håndverkstjenester på boligen siste 5 år?

Ja Nei

Kommentar: - Montert nytt kjøkken i 2021. Arbeider med montering er utført i egen regi. Foreligger samsvarserklæring fra elektriker.

Krav for rom til varig opphold

Er det påvist avvik i forhold til rømningsvei, dagslysflate eller takhøyde?

Ja Nei

Kommentar:

Carport m/bod

Ny arealstandard

Etasje	Bruksareal BRA m ²			SUM	Terrasse- og balkongareal (TBA)
	Internt bruksareal (BRA-i)	Eksternt bruksareal (BRA-e)	Innglasset balkong (BRA-b)		
Etasje		5		5	
SUM		5			
SUM BRA	5				

Romfordeling

Etasje	Internt bruksareal (BRA-i)	Eksternt bruksareal (BRA-e)	Innglasset balkong (BRA-b)
Etasje		Bod	

Total fordeling mellom P-ROM og S-ROM

Tabellen under viser fordelingen av P-ROM og S-ROM etter veiledningen til NS 3940: 2012. Dette er til informasjon og til sammenligning. Tallene er omtrentlige, kan avvike fra faktiske målinger og er ikke juridisk bindende

	P-ROM(m2)	S-ROM(m2)
Boligbygg med flere boenheter	65	0
Carport m/bod	0	0

Befarings - og eiendomsopplysninger

Befaring

Dato	Til stede	Rolle
14.11.2024	Are Johan Moen	Takstingeniør

Matrikkeldata

Kommune	gnr.	bnr.	fnr.	snr.	Areal	Kilde	Eieforhold
3118 INDRE ØSTFOLD	807	272		24	2812.1 m ²	I følge seeiendom.kartverket.n o	Eiet

Adresse

Prest Fønhus vei 35

Hjemmelshaver

Pedersen Morten Bøhler

Eiendomsopplysninger

Beliggenhet

Eiendommen ligger på Øyefeltet, et nyere boligområde nær Tomter sentrum. Boligen ligger ca. 1 km fra jernbanestasjonen og sentrum av Tomter. Nærområdet består hovedsakelig av eneboliger, tomannsboliger og leiligheter. I Tomter sentrum finnes blant annet butikker, kiosk, barneskole osv. Fra Tomter er det kort vei Ski sentrum, med alle fasiliteter. Fra Tomter til Oslo S tar det ca. 28 minutter med tog (nye Follobanen). Hobøl har også ridesenter, skytebane for miniatyrskytterlag, trial-bane, Granskollen skianlegg med 8 hoppbakker, lekeplasser, flere ballbinger og nærhet til merkede tur- og friluftsområder på Thonsåsen.

Adkomstvei

Privat vei. Parkering på biloppstillingsplass.

Tilknytning vann

Vannforsyning fra Hobøl vannverk. Eiendommen er tilknyttet vannforsyning via privat stikkledning/privat fordelingsnett.

Tilknytning avløp

Eiendommen er tilknyttet offentlig avløpsnett via private stikkledninger.

Regulering

Eiendommen ligger i et område regulert til boligbebyggelse.

Siste hjemmelsovergang

Kjøpesum	År
1 825 000	2016

Kilder og vedlegg

Dokumenter

Beskrivelse	Dato	Kommentar	Status	Sider	Vedlagt
Egenerklæring			Ikke gjennomgått		Nei
Ordrebekreftelse			Fremvist		Nei
Megler		Kommunale opplysninger vedrørende boligen, tilsendt fra megler.	Ingen		Nei
Forretningsfører		Opplysninger fra forretningsfører, tilsendt fra megler.	Ingen		Nei

Tilstandsrapportens avgrensninger

STRUKTUR•REFERANSENIVÅ•TILSTANDSGRADER

- Rapporten er basert på innholds krav i Forskrift til avhendingslova (tryggere bolighandel). Formålet er å gi en tilstandsanalyse til bruk for den som bestiller og/eller i et salg til forbruker, og ikke for andre tredjeparter. Rapportens omfang, struktur, metode og begrepsbruk følger i hovedsak Norsk Standard NS 3600:2018 (Teknisk tilstandsanalyse ved omsetning av bolig), samt Takstbransjens retningslinjer ved tilstandsrapportering for boliger og Takstbransjens retningslinjer for arealmåling.
- Tilbakeholdt eller uriktig informasjon som har betydning for vurderingen, er ikke bygningssakkyndiges ansvar. Rapporten beskriver avvik, altså en tilstand som er dårligere enn referansenivået. Rapporten framhever normalt ikke positive sider ved boligen ut over det som fremgår av tilstandsgradene.
- Tilstanden angis i rapporten og gir uttrykk for en gitt forventet tilstand blant annet vurdert ut fra alder og normal bruk slik:

i) **Tilstandsgrad 0, TG0:** Ingen avvik eller skader. I tillegg må bygningsdelen være tilnærmet ny, mindre enn 5 år, og det foreligger dokumentasjon på faglig god utførelse.

ii) **Tilstandsgrad 1, TG1:** Mindre avvik. Normal slitasje. Straks tiltak ikke nødvendig. TG1 kan gis når bygningsdelen er tilnærmet ny og det ikke foreligger dokumentasjon på faglig god utførelse.

iii) **Tilstandsgrad 2, TG2:** Vesentlige avvik, og mindre avvik som etter NS 3600 gir TG 2, men som ikke nødvendigvis krever umiddelbare tiltak. I denne rapporten kan TG2 i Rapportsammendrag være inndelt i TG2 som krever tiltak og de som ikke krever umiddelbare tiltak. Konstruksjonen har normalt enten feil utførelse, en skade eller symptomer på skade, sterk slitasje eller nedsatt funksjon. Vedlikehold eller tiltak trengs i nær fremtid, det er grunn til å varsle fare for skader på grunn av alder eller overvåke spesielt på grunn av fare for større skade eller følgeskade. For skjulte konstruksjoner vil alder i seg selv være et symptom som kan gi TG2. For synlige konstruksjoner kan alder sammen med andre symptomer og momenter gi TG2. Avvik under TG2 kan gis sjablongmessig anslag.

iv) **Tilstandsgrad 3, TG3:** Store eller alvorlige avvik. Kraftige symptomer på forhold som man må regne med trenger utbedring straks eller innen kort tid. Påvist funksjonssvikt eller sammenbrudd. Avvik under TG3 skal gis sjablongmessig anslag.

v) **Tilstandsgrad TGiu:** Ikke undersøkt/ikke tilgjengelig for undersøkelse.

- Ved TG0 og TG1 gis det normalt ingen begrunnelse for valg av tilstandsgrad, fordi bygningen eller bygningsdelen da bare har normal slitasje. For anbefalte tiltak ved TG2 og TG3 må bruker av rapporten vurdere om tiltakene er nødvendige og lønnsomme. Hva det vil koste å utbedre rom eller bygningsdeler er et sjablongmessig anslag basert på registrert avvik og angitte tiltak i rapporten. Anslaget er gitt på generelt grunnlag og basert på erfaringstall i seks intervaller, og kan ikke forveksles med en konkret vurdering og tilbud fra en entreprenør eller håndverker. Det må eventuelt innhentes tilbud for en nærmere undersøkelse, og konkret og nøyaktig vurdering av utbedringskostnad. Kostnader til ikke oppdagede avvik/utbedringer/feil kan forekomme. Utbedringskostnad avhenger av personlige preferanser og markedspris på materialer og tjenesteyter.

PRESISERINGER

- Avvik vurderes ut fra tekniske forskrifter på godkjenningstidspunktet for bygget. Noen bygningsdeler vurderes

etter gjeldende teknisk forskrift på befaringstidspunktet. Dette gjelder blant annet:

i) Bad, vaskerom (våtrom)

ii) Forhold rundt brann, rømming, sikkerhet, for eksempel rekkverkshøyder/åpninger, ulovlige bruksendringer, brannceller mv.

- For skjulte konstruksjoner slik som vann og avløp uten dokumentasjon, er kvalitet og alder vurdert.

- Fastmonterte installasjoner, for eksempel innfelt belysning (downlights), demonteres ikke for å sjekke dampspæren bak. Dette av hensyn til bygningssakkyndiges kompetanse og risikoen for skade.

- Kontroll av fukt i konstruksjonen ved hulltaking i bad og vaskerom (våtrom), rom under terreng (kjelleretasje, underetasje og sokkeletasje) eller andre bygningsdeler skjer etter eiers aksept. Hulltaking av våtrom og rom under terreng kan unntaksvis unnlates, se Forskrift til Avhendingsloven.

- Kontroll av romfunksjoner for P-ROM utføres kun når det ikke foreligger godkjente og byggemeldte tegninger, eller når tegninger ikke stemmer med dagens bruk.

- Bygningssakkyndig gir en forenklet vurdering av branntekniske forhold og elektriske installasjoner i boligen dersom det er mer enn fem år siden sist boligen hadde el-tilsyn. Bygningssakkyndig kan anbefale å konsultere offentlige myndigheter eller kvalifisert elektrofaglig fagperson ved behov for grundigere undersøkelser.

TILLEGGSUNDERSØKELSER

Etter avtale kan tilstandsanalysen utvides til også å omfatte tilleggsundersøkelser utover minimumskravet i forskriften.

BEFARINGEN

Rapporten gir en vurdering av byggverk og bygningsdeler som bygningssakkyndig har observert, og som fremkommer av Forskrift til avhendingsloven. Rapporten er likevel ingen garanti for at det ikke kan finnes skjulte feil, skader og mangler. NS 3600:2018 (Teknisk tilstandsanalyse ved omsetning av bolig) har undersøkelsesnivå fra 1 til 3, der undersøkelsesnivå 1 er det laveste og baseres på visuell observasjon. Rapporten baseres på undersøkelsesnivå 1 med få unntak (våtrom og rom under terreng). I praksis betyr dette at gjennomføringen av befaringen begrenses som følger:

- Det utføres kun visuelle observasjoner på tilgjengelige flater uten fysiske inngrep (f.eks. riving).

- Flater som er skjult av snø eller på annen måte ikke er tilgjengelig eller skjult, blir ikke kontrollert. Det foretas ikke funksjonsprøving av bygningsdeler, som isolasjon, piper, ventilasjon, el. anlegg, osv.

- Det gis ingen vurdering av boligens tilbehør, hvite- og brunevarer og annet inventar. Dette gjelder også integrert tilbehør.

- Inspisering av yttertak er basert på det som er synlig, normalt på innsiden fra loftet og utvendig fra stige/bakkenivå. Befaring av tak må være sikkerhetsmessig forsvarlig for å kunne gjennomføres.

- Stikkprøvetakninger er utvalgt tilfeldig og kan innebære kontroll under overflaten med spiss redskap eller lignende.

Tilstandsrapportens avgrensninger

UTTRYKK OG DEFINISJONER

- Tilstand: Byggverkets eller bygningsdelens tekniske, funksjonelle eller estetiske status på et gitt tidspunkt.
- Symptom: Observerbart forhold som gir indikasjon på hvilken tilstand et byggverk eller en bygningsdel befinner seg i. Benyttes ved beskrivelse av avvik.
- Skadegjørere: Zoologiske eller biologiske skadegjørere, i hovedsak råte, sopp og skadedyr.
- Fuktsøk: Overflatesøk med egnet søkeutstyr (fuktindikator) eller visuelle observasjoner.
- Fuktmåling: Måling av fuktinnhold i materiale eller i bakenforliggende konstruksjon ved bruk av egnet måleutstyr (blant annet hammerelektrode og pigger).
- Utvidet fuktsøk (hulltaking): Boring av hull for inspeksjon og fuktmåling i risikoutsatte konstruksjoner, primært i tilstøtende vegger til bad, utforede kjellervegger og eventuelt i oppforede kjellergulv.
- Normal slitasje: Forventet nedsliting av materiale i overflaten som er basert på enkle visuelle observasjoner. Kan vurderes sammen med bygningsdelens alder.
- Forventet gjenværende brukstid: Anslått tid et byggverk eller en del av et byggverk fortsatt vil være tjenlig for sitt formål (NS3600, Termer og definisjoner punkt 3.9)

AREALBEREGNING FOR BOENHETER

- Areal fastsettes etter Forskrift til avhendingsloven og Norsk Standard 3940 Areal- og volum-beregninger av bygninger fra 2023.
- Areal oppgis i hele kvadratmeter i rapporten, og gjelder for det tidspunkt oppmålingen fant sted.
- Bruksareal (BRA) er det måleverdige arealet som er innenfor omsluttete vegger målt i gulvhøyde (bruttoareal minus arealet som opptas av yttervegger). I tillegg til gulvhøyde gjelder regler om fri bredde for at arealet skal være måleverdig, med betydning for BRA av for eksempel loft med skråtak. BRA består av internt bruksareal (BRA-i), eksternt bruksareal (BRA-e) og innglasset balkong mv (BRA-b). Terrasse- og balkongareal (TBA) opplyses der tilstandsrapporten skal benyttes i boligomsetningen og der det er aktuelt. I tillegg kan gulvareal (GUA) og areal med lav takhøyde (ALH) opplyses sammen med BRA der det er aktuelt og en del av oppdraget. Rom skal ha atkomst og gangbart gulv for å kunne regnes som BRA/måleverdig areal.
- Arealet måles og oppgis dersom arealet oppfyller krav til måleverdighet, slik som at arealet må ha minst en bredde på 0,6m og minst en høyde på 1,9 m osv. Et rom kan være i strid med teknisk forskrift og mangle godkjennelse hos kommunen for den aktuelle bruken, uten at dette får betydning for om arealet måles og oppgis i tilstandsrapporten. Når arealet måles tas det ikke hensyn til om arealet er lovlig oppført eller om bruken er lovlig, bruksendringer, lysforhold eller andre sikkerhetsmangler.
- Eiendommens markedsverdi kan ikke baseres på en rent matematisk beregning i forhold til antall kvadratmeter opplyst i rapporten. Opplysninger om areal kan altså ikke alene benyttes for beregning av eiendommens verdi.

• Rom som ligger utenfor boenheten, men som eier har påvist og/eller opplyst at tilhører boenheten, er oppmålt og inkludert i BRA-e. Det er ikke fremvist dokumentasjon på at rommet tilhører boenheten, med mindre dette er angitt særskilt. Rom utenfor boenheten kan omdisponeres av borettslaget/sameiet og dette kan påvirke boligens BRA. Vær oppmerksom på at NS 3940:2023 og eierseksjonsloven har ulik definisjon av fellesareal. Ved arealmåling gjelder NS 3940:2023 som definerer fellesareal slik: "Delen av bygning som brukes av to eller flere bruksenheter eller til bygningens forvaltning, drift eller vedlikehold.

• I en overgangsperiode skal rapporter som benyttes i boligomsetningen eller dersom det er en del av oppdraget også opplyse om fordelingen mellom P-ROM og S-ROM med utgangspunkt i definisjonene som fremkommer av veiledningen til Norsk Standard 3940 Areal- og volum-beregninger av bygninger fra 2012. Fordelingen mellom P-ROM og S-ROM er basert på veiledningen og bygningssakkyndiges eget skjønn. P-ROM er måleverdige rom som benyttes til kort eller langt opphold. S-ROM er måleverdige rom som benyttes til lagring, og tekniske rom. Bruken av et rom på befaringstidspunktet har betydning for om rommet defineres som P-ROM eller S-ROM. Dette betyr at rommet både kan være i strid med teknisk forskrift og mangle godkjennelse i kommunen for den aktuelle bruken, uten at dette vil få betydning for valg av arealkategori.

• Se øvrig informasjon om areal i rapporten, Norsk Standard 3940 (2012 og 2023) og veiledningen til disse.

PERSONVERN

iVerdi AS, bygningssakkyndig og takstforetaket behandler personopplysninger som bygningssakkyndig trenger for å kunne utarbeide rapporten. Personvernerklæring med informasjon om bruk av personopplysninger og dine rettigheter finner du her [Personvernerklæring - iVerdi](#)

DELING AV PERSONOPPLYSNINGER FOR TRYGGERE BOLIGHANDEL OG MULIG RESERVASJON

Norsk takst og deres samarbeidspartnere benytter personopplysninger fra rapporten for analyse- og statistikkformål, samt utvikling og drift av produkter og tjenester for takstbransjen og andre aktører i bolig-omsetningen. Les mer om dette og hvordan du kan reservere deg på <https://www.norsktakst.no/norsk/om-norsk-takst/personvernerklæring/reservasjon/>

Vendu lager en boliganalyse basert på opplysninger fra rapporten. Les mer om dette og hvordan du kan reservere deg her: <https://samtykke.vendu.no/UQ1270>

KLAGEORDNING FOR FORBRUKERE

Er du som forbruker misfornøyd med bygningssakkyndiges arbeid eller opptreden ved taksering av bolig eller fritidshus, se www.takstklagenemd.no for mer informasjon

EGENERKLÆRINGSSKJEMA

Til orientering vil dette skjema være en del av salgsoppgaven

Meglerfirma	
Aktiv EM Askim	
Oppdragsnr.	
1102240202	
Selger 1 navn	
Morten Bøhler Pedersen	
Gateadresse	
Prest Fønhus vei 35	
Poststed	Postnr
TOMTER	1825
Er det dødsbo? <input checked="" type="checkbox"/> Nei <input type="checkbox"/> Ja	
Avdødes navn	
Er det salg ved fullmakt? <input checked="" type="checkbox"/> Nei <input type="checkbox"/> Ja	
Hjemmelshavers navn	
Har du kjennskap til eiendommen? <input type="checkbox"/> Nei <input checked="" type="checkbox"/> Ja	
Når kjøpte du boligen? År	2016
Hvor lenge har du eid boligen?	
Antall år	8
Antall måneder	7
Har du bodd i boligen siste 12 måneder? <input type="checkbox"/> Nei <input checked="" type="checkbox"/> Ja	
I hvilket forsikringselskap har du tegnet villa/husforsikring?	
Forsikringselskap	JBF
Polise/avtalnr.	

Document reference: 1102240202

Spørsmål for alle typer eiendommer

1 Kjenner du til om det er/har vært feil tilknyttet våtrommene, f.eks. sprekker, lekkasje, råte, lukt eller soppkader?

Nei Ja

Beskrivelse

Var lekkasje på sluk i vaskerom. Dette ble utbedret i 2014, gjennom forsikringssak. Ta kontakt med styret for å vite hvem som er håndverker. Sprekk i en veggflis på badet, før overtagelse.

2 Kjenner du til om det er utført arbeid på bad/våtrom?

Svar

Nei

3 Kjenner du til om det er/har vært tilbakeslag av avløpsvann i sluk eller lignende?

Nei Ja

4 Kjenner du til feil eller om har vært utført arbeid/kontroll på vann/avløp?

Svar

Nei

5 Kjenner du til om det er/har vært problemer med drenering, fuktinnsig, øvrig fukt eller fuktmerker i underetasje/kjeller?

Nei Ja

6 Kjenner du til om det er/har vært utettheter i terrasse/garasje/tak/fasade?

Nei Ja

Beskrivelse

Terrasse ble rettet opp i 2013.

7 Kjenner du til om det er/har vært problemer med ildsted/skorstein/pipe f.eks. dårlig trekk, sprekker, pålegg, fyringsforbud eller lignende?

Nei Ja

Beskrivelse

Ble byttet brenner i peis i 2010.

8 Kjenner du til om det er/har vært f.eks. sprekker i mur, skjeve gulv eller lignende?

Nei Ja

9 Kjenner du til om det er/har vært sopp/råteskader/insekter/skadedyr på eiendommen som rotter, mus, maur eller lignende?

Nei Ja

Beskrivelse

Var mus i sikringsskap i 2014. Dette ble tettet og ordnet.

10 Kjenner du til om det er/har vært skjeggkre i boligen?

Nei Ja

Beskrivelse

Var observasjon av sølvkre i 2018. Anticimex var her og behandlet. Siden har det ikke vært noe.

11 Kjenner du til om det er/har vært utført arbeid på el-anlegget eller andre installasjoner (f.eks. oljetank, sentralfyr, ventilasjon)?

Svar

Ja, kun av faglært

Beskrivelse

I følge med nytt kjøkken ble det satt inn fire sikringer i i sikringsskap og trekt om 2 kurser. Se samsvarserklæring for mer informasjon.

Arbeid utført av

Hako Elektro

Filer

[30797 - Samsvarserklæring.pdf](#)

11.1 Foreligger det samsvarserklæring (i henhold til forskrift om elektriske lavspenningsanlegg)?

Nei Ja

12 Kjenner du til om det er utført kontroll av el-anlegget og/eller andre installasjoner (f.eks. oljetank, sentralfyr, ventilasjon)?

Nei Ja

Beskrivelse

Årlig kontroll av gassovn. Organiseres av styret.

13 Har du ladeanlegg/ladeboks for elbil i dag?

Nei Ja

Beskrivelse

En Zaptec ladeboks.

14 Kjenner du til om ufaglærte har utført arbeid som normalt bør utføres av faglærte, utover det som er nevnt tidligere (f.eks. drenering, murerarbeid, tømrerarbeid etc)?

Nei Ja

15 Er det nedgravd oljetank på eiendommen?

Nei Ja

16 Kjenner du til om det har vært utført arbeid på terrasse/garasje/tak/fasade?

Svar

Ja, kun av faglært

Beskrivelse

Det ble byttet stendere i svalgangen grunnet fuktskader, og satt opp tak over svalgangen for å lede vannet vekk i 2017. Samtidig ble det gjort utbedringer av terrassene for å hindre at det skulle bli fuktskader.

Arbeid utført av

Ta kontakt med styret.

17 Selges eiendommen med utleiedel, leilighet, hybel eller tilsvarende?

Nei Ja

18 Kjenner du til om det er innredet/bruksendret/bygget ut i kjeller eller loft eller andre deler av boligen?

Nei Ja

19 Kjenner du til forslag eller vedtatte reguleringsplaner, andre planer, nabovarsel eller offentlige vedtak som kan medføre endringer i bruken av eiendommen eller av dens omgivelser?

Nei Ja

20 Kjenner du til om det foreligger påbud/heftelser/krav/manglende tillatelser vedrørende eiendommen?

Nei Ja

21 Er det foretatt radonmåling?

Nei Ja

22 Kjenner du til manglende brukstillatelse eller ferdigattest?

Nei Ja

23 Kjenner du til om det foreligger skaderapporter/ tilstandsvurderinger eller utførte målinger?

Nei Ja

24 Er det andre forhold av betydning ved eiendommen som kan være relevant for kjøper å vite om (f.eks. rasfare, tinglyste forhold eller private avtaler)?

Nei Ja

Spørsmål for bolig i sameie/borettslag/boligaksjeselskap:

25 Kjenner du til om sameiet/laget/selskapet er involvert i tvister av noe slag?

Nei Ja

26 Kjenner du til vedtak/forslag til vedtak om forhold vedr. eiendommen som kan medføre økte felleskostnader/økt fellesgjeld?

Nei Ja

Beskrivelse

Øker med 5 % fra januar da renten ikke går ned og kostnadene går opp. Skal også bytte båndleverandør, som kan medføre økning, men dette har vi ikke blitt informert om.

27 Kjenner du til om det er/har vært sopp/råteskader/insekter/skadedyr i sameiet/laget/selskapet (fellesareal eller i andre boliger) som rotter, mus, maur eller lignende?

Nei Ja

Beskrivelse

Utbedrelsene gjort på terrasse og svalgang var grunnet fuktskader.

28 Kjenner du til om det er/har vært skjeggkre i sameiet/laget/selskapet (fellesareal eller i andre boliger)?

Nei Ja

Beskrivelse

Sølvkreene i 2018 gjaldt flere leiligheter.

Tilleggs kommentar

Jeg bekrefter at opplysningene er gitt etter beste skjønn. Jeg er kjent med at dersom jeg har gitt ufullstendige, uriktige eller misvisende opplysninger om eiendommen, vil forsikringsselskapet kunne søke hel eller delvis regress for sine utbetalinger eller redusere sitt ansvar helt eller delvis, jfr. vilkår for boligselgerforsikring punkt 7.1 og forsikringsavtaleloven kapittel 4.

Jeg er orientert om mitt mulige ansvar som selger etter avhendingsloven, eventuelt etter kjøpsloven (aksjeboliger), og om forsikringsgiver sitt boligselgerforsikringstilbud.

Jeg er klar over at avtale om forsikring er bindende. Jeg er også klar over at premietilbudet først kan påberopes når boligen er solgt (budaksept). Premietilbudet som er gitt av megler er bindende for forsikringsgiver i 6 – seks – måneder fra oppdragsinngåelse med megler.

Etter dette vil premien og forsikringsvilkårene kunne justeres. Når premietilbudet ikke lenger er bindende for forsikringsselskapet må egenerklæringsskjemaet signeres på nytt og eventuelle endringer påføres. Det vil da være forsikringspremien og forsikringsvilkårene på ny signeringsdato som legges til grunn.

Det kan ikke tegnes boligselgerforsikring ved følgende salg:

- mellom ektefeller eller slektninger i rett oppstigende eller nedstigenede linje, søsken, eller
- mellom personer som bor eller har bodd på boligeiendommen og/eller
- når salget skjer som ledd i sikredes næringsvirksomhet/er en næringsseiendom
- etter at boligeiendommen er lagt ut for salg.
- ved salg av helårs- og fritidsbolig er det krav til at det foreligger tilstandsrapport i henhold til Forskrift til avhendingslova (tryggere bolighandel).

Forsikringsselskapet kan ved skriftlig samtykke akseptere tegning av forsikring også i ovennevnte tilfeller.

Dersom forsikringsselskapet ikke har gitt skriftlig samtykke, kan erstatningen bortfalle.

Ved oppgjørsoppdrag trer forsikringen i kraft når kontrakten er signert av begge parter, begrenset til siste 12 måneder før overtakelse.

Forøvrig oppfordrer selger potensielle kjøpere til å undersøke eiendommen grundig, jf avhendingsloven § 3-10 og kjøpsloven § 20 (aksjeboliger).

Gyldig forsikring forutsetter at det for helårs- og fritidsbolig foreligger tilstandsrapport som er i henhold til Forskrift til avhendingslova (tryggere bolighandel).

- Jeg ønsker boligselgerforsikring, og bekrefter å ha mottatt og lest forsikringsvilkårene og informasjonsbrosjyre til selger i forbindelse med kjøp av boligselgerforsikring. Forsikringen trer i kraft på det tidspunkt det foreligger en budaksept mellom partene, begrenset til tolv måneder før overtakelse. Ved oppgjørsoppdrag trer forsikringen i kraft når kontrakten er signert av begge parter, begrenset til siste 12 måneder før overtakelse. Jeg bekrefter med dette at eiendommen ikke er en næringsseiendom, at den ikke selges som ledd i næringsvirksomhet eller mellom ektefeller eller slektninger i rett oppstigende eller nedstigende linje, søsken, eller mellom personer som bor eller har bodd på boligeiendommen. Gyldig forsikring forutsetter at det for helårs- og fritidsbolig foreligger tilstandsrapport som er i henhold til Forskrift til avhendingslova (tryggere bolighandel). Forsikringen er ugyldig dersom den tegnes i strid med forsikringsvilkårene. Jeg er innforstått med at eiendomsmeglere ikke har fullmakt til å gjøre unntak fra ovennevnte begrensninger. Jeg er oppmerksom på at 8% av total forsikringskostnader honorar til Söderberg & Partners.
- Jeg ønsker ikke boligselgerforsikring, men megler har tilbudt meg å kjøpe slik forsikring.
- Jeg kan ikke kjøpe boligselgerforsikring ihht vilkår.

NAME OF SIGNER	IDENTIFIER	TIME	ELECTRONIC ID
Morten Bøhler Pedersen	e3a24e7cab3710907c476a e408ec8fd9bffa4d22	13.11.2024 18:50:13 UTC	Signer authenticated by Nets One time code

Document reference: 1102240202

- This is a PDF document digitally signed by Nets' E-Signing service.
- The document's integrity is protected by signing and sealing the contents with a certificate issued to Nets by a third party. Validating the signature confirms that the contents have not been modified since the time of signing.
- For more information about document formats, see <https://www.nets.eu/developer>

Nabolagsprofil

Prest Fønhus vei 35 - Nabolaget Tomter - vurdert av 59 lokalkjente

Nabolaget spesielt anbefalt for

- Familier med barn
- Etablerere
- Husdyreiere



Offentlig transport

🚗 Tomter Linje 410	5 min 🚶 0.4 km
🚗 Tomter stasjon Linje R22	8 min 🚶 0.6 km
✈ Oslo Gardermoen	1 t 7 min 🚗

Skoler

Tomter skole (1-7 kl.) 262 elever, 15 klasser	11 min 🚶 0.8 km
Knapstad barne- og ungdomsskole (1-10 ... 327 elever, 17 klasser	8 min 🚶 5.2 km
Spydeberg ungdomsskole (8-10 kl.) 238 elever, 10 klasser	13 min 🚶 10.2 km
Askim videregående skole 850 elever, 47 klasser	19 min 🚶 19.5 km
Mysen videregående skole 800 elever, 50 klasser	26 min 🚶 31.3 km

«Rolig område, frisk luft og lite trafikk.
Greie naboer.»

Sitat fra en lokalkjent



Opplevd trygghet

Veldig trygt 88/100



Kvalitet på skolene

Bra 75/100



Naboskapet

Godt vennskap 73/100

Aldersfordeling

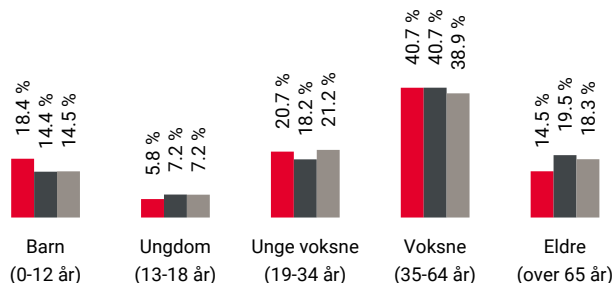

Område	Personer	Husholdninger
Tomter	2 334	1 020
Indre Østfold kommune	45 608	20 808
Norge	5 425 412	2 654 586

Barnehager

Symrelunden barnehage (1-5 år) 31 barn	8 min 🚶 0.6 km
Nordre Øyen barnehage (0-5 år) 78 barn	9 min 🚶 0.7 km
Knoll og Tott barnehage (0-5 år) 15 barn	11 min 🚶 0.8 km

Dagligvare

Kiwi Tomter PostNord	6 min 🚶 0.5 km
-------------------------	-------------------

Primære transportmidler



1. Egen bil



2. Tog



Turmulighetene

Nærhet til skog og mark 95/100



Trafikk

Lite trafikk 94/100



Støynivået

Lite støynivå 92/100

Sport

Tomter idrettspark	10 min
Fotball, friidrett	0.8 km
Tomter skole	11 min
Aktivitetshall, ballspill	0.8 km
Ytre Enebakk Treningssenter	11 min
Spydeberg Treningssenter	12 min

Boligmasse

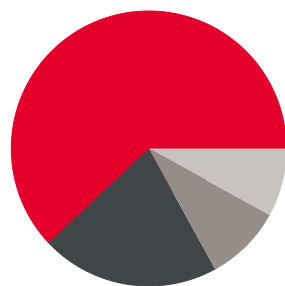

- 62% enebolig
- 21% rekkehus
- 9% blokk
- 8% annet

«Landlig og trivelig, nær skog og mark.
Stille og barnevennlig, med lite trafikk.»

Sitat fra en lokalkjent



Varer/Tjenester

Vågsenteret	11 min
Vitusapotek Knapstad	9 min

Aldersfordeling barn (0-18 år)

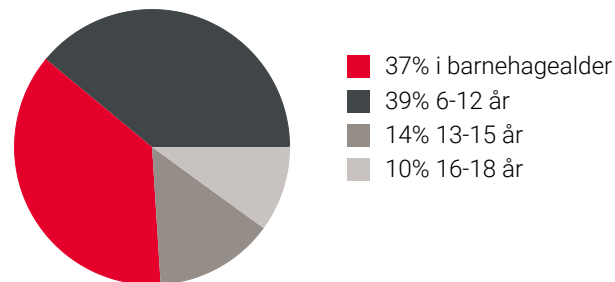

Familiesammensetning

Par m. barn



Par u. barn



Enslig m. barn



Enslig u. barn



Flerfamilier



0% 43%

- Tomter
- Indre Østfold kommune
- Norge

Sivilstand

		Norge
Gift	35%	33%
Ikke gift	54%	54%
Separert	8%	9%
Enke/Enkemann	3%	4%



Innholdet i nabolagsprofilen er hentet fra ulike datakilder, og feil eller mangler kan forekomme. Vurderinger og sitater er innhentet på web og gir uttrykk for hvordan naboene vurderer nabolaget. FINN.no AS kan ikke holdes ansvarlig for feil/mangler i profilen. Copyright © Finn.no AS 2024

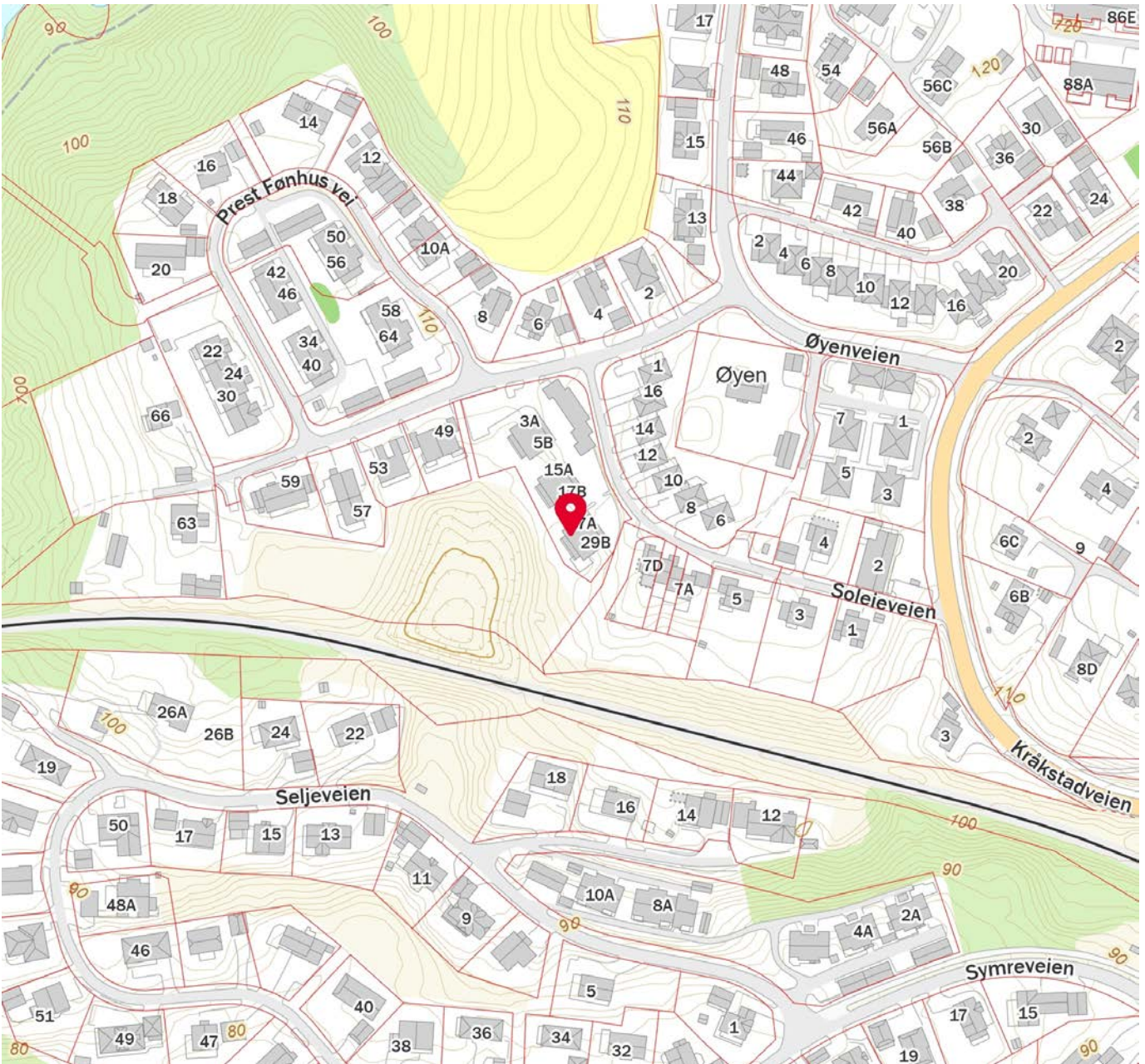
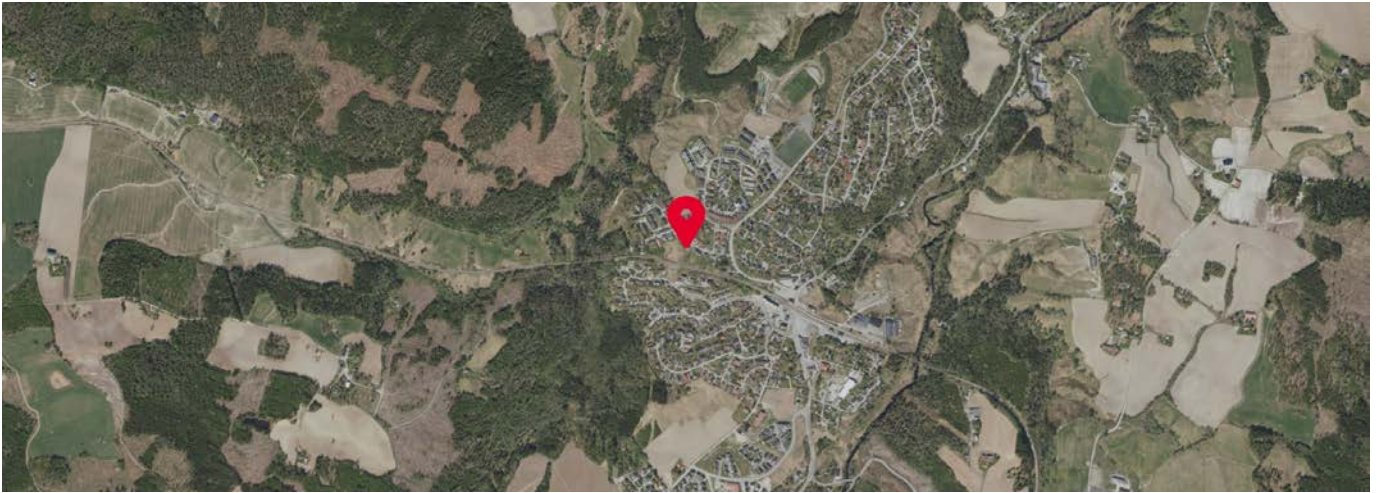

 Innholdet i nabolagsprofilen er hentet fra ulike datakilder, og feil eller mangler kan forekomme. Vurderinger og sitater er innhentet på web og gir uttrykk for hvordan naboen vurderer nabolaget. FINN.no AS kan ikke holdes ansvarlig for feil/mangler i profilen. Copyright © Finn.no AS 2024

HUSREGLER FOR SAMEIET UTSIKTEN TOMTER

1. INDRE ORDEN

- 1.1 Det skal være nattero på hverdager mellom kl. 23:00-07:00, og på lørdager, søndager og andre offentlige høytidsdager mellom kl. 23:00-10:00. I disse tidsrom legges det særlig vekt på at naboer ikke forstyrres med unødvendig støy som hamring, boring, høy musikk og lignende.
- 1.2 Gjentatte grove overtredelser av husordensreglene medfører til skriftelig advarsel og gir styret rett til å få vedkommende fjernet som sameier/fremleier (jfr. "Lov om eierseksjoner" av 23. mai, 1997).

2. YTRE ORDEN

- 2.1 All søppel skal anbringes i søppelcontainerne. Husk vi er pålagt å kildesortere. Embalasje, elektriske artikler, gamle møbler o.l. må ikke plasseres på området, men besørger kjørt bort umiddelbart. Containerne må ikke fylles mer enn at lokkene går igjen.
- 2.2 Inngangspartier, trapper og carporter skal holdes rene og ryddige. Alle eierne er pliktige til å delta.
- 2.3 Ved behov vil det bli tillyst dugnader der man er pliktig til å delta med mindre man er forhindret av helsemessige grunner. Alle plikter til å delta til felles orden på fellesområdet.
- 2.4 Eiere og besøkendes opphold ute skal ikke være til sjenanse for de andre beboere. Roping og skriking bør også unngås. Vis hensyn.

3. TRAFIKK OG PARKERING

- 3.1 All kjøring på borettslagets eiendom må foregå på en forsvarlig måte og i en hastighet som ikke utsetter andre for fare. Brytes denne bestemmelsen, forbeholder sameiets styre seg retten til å nekte vedkommende adgang til eiendommen med bil, motorsykkel, etc.

Parkering skal kun forekomme på de anviste P-plasser. Annen parkering kan medføre borttauing for eiers regning. Parkeringsplassen må ikke - uten nærmere avtale med styret – benyttes til parkering av campingvogner, båter, tilhengere, uregistrerte kjøretøy samt kjøretøy som ikke tilhører eiere i Utsikten. Disse vil også taues bort for eiers regning.

En gjest kan kun benytte Gjesteparkeringen i 48 timer per uke. Kontakt styret hvis man trenger lenger parkering.

4. INNGANGSPLATTINGER OG TERRASSER

- 4.1 Eiere i u.etasjene er ansvarlig for stell av område rett utenfor egen bolig og kan derfor benytte dette område til eget bruk.
- 4.2 Bruk av grill er tillatt, men på en slik måte at grillingen ikke er til sjenanse for andre. Grilling på balkonger skal derimot kun skje med gassgrill og elektrisk grill. Kullgrill kan kun benyttes på plenen og eventuelt anvist uteareal.
- 4.3 Markiser etc. skal ikke settes opp uten godkjenning fra styret. Parabolantenner er ikke tillatt oppmontert.
- 4.4 Gulvet og rekkverket på balkongene, samt plattingen ved inngangspartiet beises 1 gangs pr. år.
- 4.5 Tepper o.l. skal ikke ristes/bankes fra terrassene.

5. DYREHOLD

- 1.1 Det er en forutsetning at dyreeieren er meget renslig i holdet av dyret. Hunder skal alltid holdes i bånd på sameiet eiendom og alltid luftes utenfor sameiets område.
- 1.2 Dyreholdet skal ikke være til sjenanse for andre beboere.
- 1.3 Er «uhellet ute» må ekskrementer plukkes opp umiddelbart.

VEDTEKTER

for

Utsikten Tomter Sameie
(org. nr. 916 385 385)

Vedtatt på konstituerende sameiemøte 21.4.2015. Sist endret 04.04.2017,
26.04.2020, 13.04.2021

1. Navn

1-1 Navn og opprettelse

Sameiets navn er Utsikten Tomter Sameie. Sameiet er opprettet ved seksjoneringsbegjæring tinglyst 26.6.2014

1-2 Hva sameiet omfatter

Sameiet består av 24 boligseksjoner på eiendommen gnr. 807, bnr. 272 i Indre Østfold kommune.

Den enkelte bruksenhet består av en hoveddel, samt eventuelt en eller flere seksjonerte tilleggsdeler. Hoveddelen består av en klart avgrenset og sammenhengende del av bebyggelsen på eiendommen. Seksjonerte tilleggsdeler omfatter carport og bod.

De deler av eiendommen som ikke inngår i de enkelte bruksenheter er fellesareal.

2. Rettslig råderett

2-1 Rettslig råderett

Den enkelte seksjonseier rår som en eier over seksjonen og har full rettslig råderett over sin seksjon, herunder rett til overdragelse, utleie og pantsettelse, med mindre noe annet følger av lov eller disse vedtektene.

Sameiets styre skal underrettes skriftlig om alle overdragelser og leieforhold. Ved eierskifte betales et eierskiftegebyr til forretningsfører for sameiet.

Carport og bod som er en seksjonert tilleggsdel kan bare selges sammen med hoveddelen. Utleie av carport krever samtykke fra styret. Samtykke kan bare nektes om det foreligger en saklig grunn.

2-2 begrenset eierskap for juridiske personer

Bare fysiske personer kan erverve boligseksjoner i sameiet.

Dette gjelder imidlertid ikke følgende juridiske personer, som til sammen kan erverve inntil 10 prosent, men likevel minst én seksjon, i eierseksjonssameier som består av fem eller flere seksjoner:

- a) staten,
- b) fylkeskommuner,
- c) kommuner,
- d) selskaper som har til formål å skaffe boliger og som ledes og kontrolleres av staten, en fylkeskommune eller en kommune,
- e) stiftelser som har til formål å skaffe boliger og som er opprettet av staten, en fylkeskommune eller kommune og

- f) selskaper, stiftelser eller andre som har inngått samarbeidsavtale med staten, en fylkeskommune eller en kommune om å skaffe boliger til vanskeligstilte.

Carport og bod som er en seksjonert tilleggsdel kan bare selges sammen med hoveddelen. Utleie av parkeringsplassen krever samtykke fra styret. Samtykke kan bare nektes om det foreligger en saklig grunn.

3. Bruken av fellesarealene og den enkelte bruksenhet

3-1 Rett til bruk

(1) Den enkelte seksjonseier har enerett til bruk av sin bruksenhet og rett til å nytte fellesarealer til det de er beregnet eller vanlig brukt til, og til annet som er i samsvar med tiden og forholdene.

(2) Bruksenheten kan bare nyttes i samsvar med formålet.

(3) Bruken av bruksenheten og fellesarealene må ikke på en urimelig eller unødvendig måte være til skade eller ulempe for andre seksjonseierne. Alle installasjoner på fellesarealer krever forhåndssøknad til, og samtykke fra styret, herunder bygge terrasse, montere varmepumpe, markise o.l.

(4) En seksjonseier kan med samtykke fra styret anlegge ladepunkt for elbil og ladbare hybrider i tilknytning til en parkeringsplass seksjonen disponerer, eller andre steder som styret anviser. Styret kan bare nekte samtykke dersom det foreligger en saklig grunn.

Kostnader til etablering av ladepunkt, vedlikehold og strøm dekkes av den enkelte seksjonseier.

3-2 Ordensregler

Årsmøtet kan fastsette vanlige ordensregler. Dyrehold er lov dersom gode grunner taler for det, og dyreholdet ikke er til ulempe for de øvrige brukere av eiendommen.

4. Vedlikehold

4-1 Seksjonseiernes vedlikeholdsplikt

(1) Den enkelte seksjonseier skal holde boligen, og andre rom og annet areal som hører boligen til forsvarlig vedlike, slik at det ikke oppstår skade eller ulempe for de andre seksjonseierne. Seksjonseierne skal vedlikeholde slikt som vinduer, rør, sikringsskap fra og med første hovedsikring/inntakssikring, ledninger med tilbehør, varmekabler, inventar, utstyr inklusive vannklosett, varmtvannsbereder og vask, apparater og innvendige flater. Våtrom må brukes og vedlikeholdes slik at lekkasjer unngås.

(2) Vedlikeholdet omfatter også nødvendige reparasjoner og utskifting av slikt som rør, sikringsskap fra og med første hovedsikring/inntakssikring, ledninger med tilbehør, varmekabler, inventar, utstyr inklusive slikt som vannklosett, varmtvannsbereder og vasker, apparater, tapet, gulvbelegg, vegg-, gulv- og himlingsplater, skillevegger, listverk, skap, benker og innvendige dører med karmner.

(3) Seksjonseieren har også ansvaret for oppstaking og rensing av innvendige avløpsledninger både til og fra egen vannlås/sluk og fram til sameiets felles-/hovedledning. Seksjonseier skal også rense eventuelle sluk på verandaer, balkonger o. l.

(4) Seksjonseieren skal holde boligen fri for insekter og skadedyr.

(5) Oppdager seksjonseieren skade i boligen som sameiet er ansvarlig for å utbedre, plikter seksjonseieren straks å sende melding til sameiet.

(6) Seksjonseierne kan bli erstatningsansvarlig overfor sameiet og andre seksjonseiere for tap som følger av forsømt vedlikehold.

4-2 Sameiets vedlikeholdsplikt

(1) Sameiet skal holde bygninger og eiendommen for øvrig i forsvarlig stand så langt plikten ikke ligger på seksjonseierne.

(2) Felles rør, ledninger, kanaler og andre felles installasjoner som går gjennom boligen, skal sameiet holde ved like. Sameiet har rett til å føre nye slike installasjoner gjennom boligen dersom det ikke er til vesentlig ulempe for sameieren. Sameiets vedlikeholdsplikt omfatter også utvendig vedlikehold av vinduer.

(3) Sameiets vedlikeholdsplikt omfatter også utskifting av vinduer, herunder nødvendig utskifting av isolerglass, og ytterdører til boligen eller reparasjon eller utskifting av tak, bjelkelag, bærende veggkonstruksjoner, sluk, samt rør eller ledninger som er bygd inn i bærende konstruksjoner med unntak av varmekabler.

(4) Seksjonseieren skal gi adgang til boligen slik at sameiet kan utføre sin vedlikeholdsplikt, herunder ettersyn, reparasjon eller utskifting. Ettersyn og utføring av arbeid skal gjennomføres slik at det ikke er til unødig ulempe for seksjonseieren eller annen bruker av boligen.

(5) Seksjonseierne kan kreve erstatning fra sameiet for skader som følger av forsømt vedlikehold fra sameiet.

5. Felleskostnader, pantessikkerhet og heftelsesform

5-1 Felleskostnader

(1) Kostnader med eiendommen som ikke knytter seg til den enkelte bruksenhet, skal fordeles mellom seksjonseierne etter sameiebrøken med mindre særlige grunner taler for å fordele kostnadene etter nytten for den enkelte bruksenhet eller etter forbruk.

(2) Den enkelte seksjonseier skal forskuddsvis hver måned betale akontobeløp fastsatt av seksjonseierne på årsmøtet eller av styret. Akontobeløpet kan også dekke avsetning av midler til framtidig vedlikehold, påkostninger eller andre fellestiltak på eiendommen, dersom årsmøtet har vedtatt slik avsetning.

5-2 Panterett for seksjonseierens forpliktelse

De andre seksjonseierne har lovbestemt panterett i seksjonen for krav mot seksjonseieren som følger av sameieforholdet, jf. eierseksjonslovens § 31. Pantekravet kan ikke overstige et beløp som for hver bruksenhet svarer til

2 ganger folketrygdens grunnbeløp på tidspunktet da tvangsdekning besluttes gjennomført.

5-3 Heftelsesform

For felles ansvar og forpliktelser hefter den enkelte seksjonseier i forhold til sin sameiebrøk.

6. Pålegg om salg og fravikelse - Mislighold

6-1 Mislighold

Seksjonseiers brudd på sine forpliktelser overfor sameiet utgjør mislighold. Som mislighold regnes blant annet manglende betaling av felleskostnader, forsømt vedlikeholdsplikt, ulovlig bruk og brudd på ordensregler.

6-2 Pålegg om salg

Hvis en seksjonseier til tross for advarsel vesentlig misligholder sine plikter, kan styret pålegge vedkommende å selge seksjonen, jfr. eierseksjonslovens § 38. Advarsel skal gis skriftlig og opplyse om at vesentlig mislighold gir styret rett til å kreve seksjonen solgt.

6-3 Fravikelse

Medfører seksjonseierens oppførsel fare for ødeleggelse eller vesentlig forringelse av eiendommen, eller er seksjonseierens oppførsel til alvorlig plage eller sjenanse for eiendommens øvrige brukere, kan styret kreve fravikelse av seksjonen etter tvangsfullbyrdelseslovens kapittel 13.

7. Styret og dets vedtak

7-1 Styret - sammensetning

(1) Sameiet skal ha et styre som skal bestå av en styreleder og to andre medlemmer med to varamedlemmer.

(2) Funksjonstiden for styreleder og de andre medlemmene er to år. Varamedlemmer velges for ett år. Styremedlem og varamedlem kan gjenvelges.

(3) Styret skal velges av årsmøtet. Årsmøtet velger styreleder ved særskilt valg. Styret velger nestleder blant sine medlemmer.

7-2 Styrets oppgaver

(1) Styret skal sørge for vedlikehold og drift av eiendommen og ellers sørge for forvaltningen av sameiets anliggender i samsvar med lov, vedtekter og vedtak i årsmøtet. Styret har herunder å treffe alle bestemmelser som ikke i loven eller vedtektene er lagt til andre organer.

(2) Styrelederen skal sørge for at styret holder møte så ofte som det trengs. Et styremedlem eller forretningsføreren kan kreve at styret sammenkalles.

(3) Styret skal føre protokoll over sine forhandlinger. Protokollen skal underskrives av de frammøtte styremedlemmene.

7-3 Styrets vedtak

Styret er vedtaksført når mer enn halvparten av alle styremedlemmene er til stede. Vedtak kan gjøres med mer enn halvparten av de avgitte stemmene. Står

stemmene likt, gjør møtelederens stemme utslaget. De som stemmer for et vedtak, må likevel utgjøre mer enn en tredjedel av alle styremedlemmene.

7-4 Representasjon og fullmakt

To styremedlemmer i fellesskap representerer sameiet utad og tegner dets navn.

8. Årsmøtet

8-1 Myndighet

Den øverste myndighet i sameiet utøves av årsmøtet.

8-2 Tidspunkt for årsmøtet

(1) Ordinært årsmøte skal holdes hvert år innen utgangen av april juni måned.

(2) Ekstraordinært årsmøte skal holdes når styret finner det nødvendig, eller når minst to seksjonseiere som til sammen har minst en tiendedel av stemmene, krever det og samtidig oppgir hvilke saker de ønsker behandlet.

8-3 Varsel om og innkalling til årsmøtet

(1) Forut for ordinært årsmøte skal styret varsle seksjonseierne om dato for møtet og om frist for innlevering av saker som ønskes behandlet.

(2) Årsmøte skal innkalles skriftlig av styret med et varsel som skal være på minst åtte og høyst tjue dager. Ekstraordinært årsmøte kan om nødvendig kalles inn med kortere varsel som likevel skal være på minst tre dager. I begge tilfeller skal det gis skriftlig melding til forretningsføreren.

(3) I innkallingen skal de sakene som skal behandles være bestemt angitt. Skal et forslag som etter loven eller vedtektene må vedtas med minst to tredjedels flertall kunne behandles, må hovedinnholdet være angitt i innkallingen. Saker som en seksjonseier ønsker behandlet i det ordinære årsmøtet, skal nevnes i innkallingen når styret har mottatt krav om det etter vedtektenes punkt 8-3 (1).

8-4 Saker som skal behandles på ordinært årsmøte

Årsmøtet skal, uten hensyn til om det er nevnt i innkallingen:

- behandle styrets årsberetning
- behandle og eventuelt godkjenne styrets regnskapsoversikt for foregående kalenderår
- velge styremedlemmer
- behandle andre saker som er nevnt i innkallingen

Årsberetning, regnskap og eventuell revisjonsberetning skal senest en uke før ordinært årsmøte sendes ut til alle seksjonseiere med kjent adresse, jf. esl § 44 tredje ledd.

8-5 Møteledelse og protokoll

Årsmøtet skal ledes av styrelederen med mindre årsmøtet velger en annen møteleder, som ikke behøver å være seksjonseier. Møtelederen skal sørge for at det føres protokoll fra årsmøtet.

8-6 Stemmerett og fullmakt

(1) I årsmøtet har seksjonseierne stemmerett med én stemme for hver seksjon de eier.

(2) Hver seksjonseier kan møte ved fullmektig. For en seksjon med flere eiere kan det bare avgis en stemme.

8-7 Vedtak på årsmøtet

(1) Foruten saker som nevnt i punkt 8-4 i vedtektene kan ikke årsmøtet fatte vedtak i andre saker enn de som er bestemt angitt i innkallingen.

(2) Med de unntak som følger av loven eller vedtektene fattes alle beslutninger av årsmøtet med vanlig flertall av de avgitte stemmer. Ved valg kan årsmøtet på forhånd fastsette at den som får flest stemmer skal regnes som valgt.

(3) Stemmelikhet avgjøres ved loddtrekning.

(4) Det kreves minst to tredjedels flertall av de avgitte stemmer i årsmøtet for vedtak om:

- a) ombygging, påbygging eller andre endringer av bebyggelsen eller tomten som etter forholdene i sameiet går ut over vanlig forvaltning og vedlikehold,
- b) omgjøring av fellesarealer til nye bruksenheter eller utvidelse av eksisterende bruksenheter,
- c) salg, kjøp, bortleie eller leie av fast eiendom, herunder seksjon i sameiet som tilhører eller skal tilhøre seksjonseierne i fellesskap,
- d) andre rettslige disposisjoner over fast eiendom, som går ut over vanlig forvaltning,
- e) samtykke til endring av formål for en eller flere bruksenheter fra boligformål til annet formål,
- f) samtykke til reseksjonering som nevnt i eierseksjonslovens § 20 annet ledd annet punktum,
- g) tiltak som har sammenheng med seksjonseierne bo- eller bruksinteresser og som går ut over vanlig forvaltning og vedlikehold, når tiltaket fører med seg økonomisk ansvar eller utlegg for seksjonseiere på mer enn 5 prosent av de årlige fellesutgiftene. Hvis tiltakene fører med seg et samlet økonomisk ansvar eller utlegg for enkelte seksjonseiere på mer enn halvparten av folketrygdens grunnbeløp på det tidspunktet tiltaket besluttet, kan tiltaket bare gjennomføres hvis disse seksjonseierne uttrykkelig sier seg enige.
- h) endring av vedtektene.

(5) Vedtak om salg eller bortfeste av hele eller vesentlige deler av eiendommen, samt vedtak som innebærer vesentlige endringer av sameiets karakter, krever tilslutning fra samtlige seksjonseiere.

(6) Følgende beslutninger krever tilslutning fra de seksjonseiere det gjelder:

- at eierne av bestemte seksjoner plikter å holde deler av fellesarealet vedlike
- innføring av vedtektsbestemmelser som begrenser den rettslige rådigheten over seksjonen
- innføring av vedtektsbestemmelser om en annen fordeling av felleskostnadene enn det som følger av pkt. 5.

9. Ugildhet (inhabilitet) og mindretallsvern

9-1 Ugildhet

(1) Et styremedlem må ikke delta i behandlingen eller avgjørelsen av noe spørsmål som medlemmet selv eller nærstående har en framtreddende personlig eller økonomisk særinteresse i.

- (2) Ingen kan på årsmøte delta i en avstemning om
- a) et søksmål mot en selv eller ens nærstående
 - b) ens eget eller ens nærståendes ansvar overfor sameiet
 - c) et søksmål mot andre eller andres ansvar overfor sameiet dersom egen interesse i saken er vesentlig og kan stride mot sameiets interesser
 - d) pålegg eller krav etter eierseksjonsloven §§ 38 og 39 som er rettet mot en selv eller ens nærstående.

Dette gjelder også for den som opptrer ved eller som fullmektig.

9-2 Mindretallsvern

Årsmøtet, styret eller forretningsfører kan ikke treffe beslutning som er egnet til å gi visse seksjonseiere eller andre en urimelig fordel på andre seksjonseieres bekostning.

10. Forholdet til eierseksjonsloven

For så vidt ikke annet følger av disse vedtekter, gjelder reglene i lov om eierseksjoner av 6.6.2017 nr. 65.



OVERSIKT OVER LØSØRE OG TILBEHØR TIL EIENDOMMEN

Oversikten er utarbeidet av Norges Eiendomsmeglerforbund, Eiendom Norge og Advokatforeningens Eiendomsmeglingsgruppe, og er gjeldende fra 1. januar 2020.

Generelt

Lov om avhending av fast eiendom (avhendingslova/avhl.) av 3. juli 1992 regulerer kjøper og selgers rettigheter og plikter ved overdragelse av fast eiendom og andeler i borettslag.

I henhold til avhl. § 3-4 skal eiendommen, når annet ikke er avtalt, overdras med innredninger og utstyr som etter lov, forskrift eller annet offentlig vedtak skal følge med. Det samme gjelder varig innredning og utstyr som enten er fastmontert eller er særskilt tilpasset bygningen, jf. avhl. § 3-5. Loven inneholder ingen detaljert oversikt over hva som omfattes av «innredning og utstyr», og over hva som skal regnes som «fastmontert eller særskilt tilpasset».

Partene kan fritt avtale hva som skal følge med eiendommen ved salg. Bransjens liste over løsøre og tilbehør som skal følge med eiendommen, er en del av avtalen mellom kjøper og selger dersom ikke annet er opplyst i salgsoppgaven, kjøper har tatt forbehold i bud eller avtale på annen måte er inngått. Der intet annet er avtalt, vil løsøre og tilbehør medfølge slik dette fremkommer av avhl. § 3-4 og § 3-5 og denne oversikt.

Produkter og installasjoner som medfølger overdras uten noen form for garantier, utover eventuell gjenværende leverandørgaranti.

Dersom det er noe i nedenstående liste som ikke finnes på eiendommen, vil det heller ikke medfølge.

- 1. HVITEVARER** medfølger der dette er spesielt angitt i salgsoppgaven.
- 2. HELDEKKENDE TEPPER** følger med uansett festemåte.
- 3. VARMEKILDER**, slik som ovner, kaminer, peiser, varmpumper og panelovner, følger med uansett festemåte. Frittstående biopeiser/varmeovner og terrassevarmere medfølger ikke. Det følger ikke med varmekilder i rom som ikke har vegg- eller fastmonterte varmekilder på visning.
- 4. TV, RADIO OG MUSIKKANLEGG.** TV-antenner og fellesanlegg for TV, herunder parabolantenne, og tuner/en/dekoder/tv-boks medfølger der dette eies av selger. Veggmontert TV/flatskjerm med tilhørende festeordning samt musikkanlegg følger ikke med (se også punkt 12).
- 5. BADEROMSINNREDNING/UTSTYR.** Badekar, dusjkabinett, dusjvegger, alle fastmonterte speil og hyller, fastmonterte glass- og håndkleholdere, herunder håndklevarmere samt baderomsinnredning, medfølger.
- 6. GARDEROBESKAP** medfølger, selv om disse er løse. Fastmonterte garderobehyller og knagger medfølger. Innredning i garderobeskap, for eksempel løse eller fastmonterte trådkurver, hyller, stenger og lignende, medfølger.

7. KJØKKENINNREDNING medfølger, herunder også åpne, fastmonterte hyller og løs eller fastmontert kjøkkenøy.

8. MARKISER, PERSIENNER og annen type innvendig og utvendig solskjerming, gardinoppheng, lamellgardiner og liftgardiner medfølger.

9. AVTREKKSIVIFTER av alle slag, samt fastmonterte aircondition/ventilasjonsanlegg, medfølger.

10. SENTRALSTØVSUGER medfølger med komplett anlegg, herunder slange, munnstykke mm.

11. LYSKILDER. Kupler, lysstoffarmatur, fastmonterte "spotlights", oppheng og skinner med spotlights samt utelys og hagebelysning medfølger. Vegglamper, krokhengte lamper, lysekroner, prismelamper og lignende som er koblet til sukkerbit eller stikkontakt følger likevel ikke med.

12. INSTALLERTE SMARTHUSLØSNINGER med sentral som styrer lys, varme, lyd o.l., samt tilhørende trådløse enheter som brytere, sensorer, kameraer, integrerte høyttalere el. medfølger. Enkle lysstyringssystem f.eks. med en sentral som kun styrer lyspærer eller smartpærer montert i sokkel medfølger likevel ikke.

13. UTVENDIGE SØPPELKASSER og eventuelt holder/hus til disse medfølger.

14. POSTKASSE medfølger.

15. UTENDØRS INNRETNINGER slik som flaggstang, fastmontert tørkestativ, samt andre faste utearrangementer som f.eks. badestamp, boblekar/jacuzzi og liknende utendørs kar, lekestue, lekestativ, utepeis, fastmontert trommel til vannslange, medfølger. Guidekabel/avgrenskingskabel til robotgressklipper medfølger, men robotgressklipper og ladestasjon for denne medfølger ikke.

16. FASTMONTERT VEGGLADER/LADESTASJON TIL EL-BIL medfølger uavhengig av hvor laderen er montert.

17. SOLCELLEANLEGG med tilhørende teknisk infrastruktur medfølger.

18. GASSBEHOLDER til gasskomfyr og gasspeis medfølger.

19. BRANNSTIGE, BRANNTAU, feiestige og lignende medfølger der dette er påbudt. Løse stiger medfølger ikke.

20. BRANNSLUKNINGSAPPARAT, BRANNSLANGE og RØYKVARSLER medfølger der dette er påbudt. Det er eier og brukers plikt til å se til at utstyret forefinnes på enhver eiendom. Hvis annet ikke er uttrykkelig avtalt, skal dette derfor alltid følge med ved salg av eiendom.

21. SAMTLIGE NØKLER til eiendommen som selger er i besittelse av skal overleveres kjøper på overtakelsen, herunder nøkler til eventuelle boder, uthus, garasjeportåpner e.l. Låses boder, uthus e.l. med hengelås, skal lås og nøkler til disse medfølge.

22. GARASJEHYLLER, bodhyller, lagringshyller og oppheng til bildekk medfølger såfremt de er fastmontert.

Planter, busker og trær som er plantet på tomten, eller fastmonterte kasser og lignende er en del av eiendommen og medfølger i handelen.

HELP Boligkjøperforsikring

Boligkjøperforsikring

- Advokathjelp ved boligkjøpet og i 5 år fremover.
- Er kjøpers motvekt til selgers boligselgerforsikring.
- Gir deg advokathjelp hele veien til rettskraftig dom, om nødvendig.

Boligkjøperforsikring **PLUS**

- Advokathjelp ved boligkjøpet og i 5 år fremover.
- Er kjøpers motvekt til selgers boligselgerforsikring.
- Gir deg advokathjelp hele veien til rettskraftig dom, om nødvendig.
- Advokathjelp i de viktigste rettsområdene i privatlivet.

PLUS gir boligeiere sterkt rabattert advokathjelp. Be om råd eller hjelp i retten når du trenger det fra Norges viktigste advokatmiljø for privatpersoner.

PLUS kan bare tegnes samtidig med boligkjøperforsikringen, og koster kun kr 2 800 i tillegg. **PLUS** fornyes årlig - om du ønsker det.

Borettslag/aksjeleilighet: Kr 7 200

Selveierleilighet/rekkehus: Kr 10 400

Ene-/tomannsbolig, tomt: Kr 15 100

Rettsområder du får hjelp med

Samboeravtale, ektepakt og arv

Forbrukerkjøp og håndverkertjenester

Utleie og naboforhold

Tomtefeste, veirett og andre servitutter

Plan- og bygningsrett

Skatt ved oppussing, utleie og eiendomssalg

Tilgang til digitale juridiske avtaler via Min side

“Vi unner ingen å stå alene”

Retts skal være rett. For alle.



Boligkjøperforsikring tegnes hos eiendomsmegler senest ved kontraktsignering og gir rett til advokathjelp inntil 5 år etter overtakelse. Forsikringen betales som del av oppgjøret ved boligkjøpet. **PLUS**-dekningen fornyes årlig ved faktura fra **HELP**.

Egenandel kr 4 000 påløper ved takst, tvist eller 10 timer advokatbistand, avhengig av hva som kommer først. Meglerforetaket mottar kr 4 200/4 600/5 000 i kostnadsgodtgjørelse, avhengig av boligtype, samt et tillegg på kr 1 000 ved salg av **PLUS**.

Vi tar forbehold om pris- og vilkårsendringer. Hvis premien ikke er innbetalt ved overtakelse, vil avtalen bli kansellert. For fullstendig informasjon om dekning og vilkår, se help.no

Har du spørsmål? Kontakt **HELP** på help.no/minside, telefon 22 99 99 99 eller epost post@help.no

Retts skal være rett. For alle.



Viktige endringer i avhendingsloven

Den 1. januar 2022 ble avhendingsloven endret på viktige punkter for både kjøper og selger. Samtidig fikk vi en ny forskrift som regulerer jobben en takstmann skal gjøre. Den nye forskriften stiller strengere krav til tilstandsrapportene som er en viktig del av kontrakten ved boligsalg. HELP, landets største advokatmiljø for boligkjøpere, har laget en kort innføring i de nye reglene.

Forbudt å selge bolig “som den er”

Du har kanskje hørt at de fleste brukte boliger har vært solgt «som de er»? Dette forbeholdet innebar at selger fraskrev seg ansvar for skjulte feil og mangler. Det var bare hvis selger hadde holdt tilbake eller gitt uriktig informasjon, eller hvis boligen var i vesentlig dårligere stand at kjøper kunne nå frem med et krav mot selger.

Fra 1. januar 2022 kan ikke selger lenger ta generelle forbehold av «som den er»-typen. Dette betyr at når vi da skal vurdere om en bolig har en mangel, må vi vurdere grundig hva som fremgår av kjøpsavtalen. Med kjøpsavtalen menes alle dokumenter og opplysninger som tilbys før kjøpet, også FINN-annonsen og alle vedleggene til salgsoppgraden. Hvis kjøpsavtalen ikke gir et klart svar (av typen “Det følger egen parkeringsplass med leiligheten” eller “Badet er renoveret av fagfolk”), må vi vurdere hva kjøper kan forvente basert på blant annet eiendommens synlige tilstand, alder, opplysningene som er gitt ved salget, feilenes art, karakter og omfang.

Egenandel

Avhendingsloven har også fått en ny bestemmelse om egenandel. Egenandelen slår først inn når det er påvist at eiendommen har en mangel. Når det er et avvik fra kontrakten som utgjør en mangel, skal oppgjøret reduseres med 10 000 kroner, uavhengig av om utbedringskostnadene er høye eller lave. Dette innebærer blant annet at kjøper ikke kan rette krav mot selger hvis det koster mindre enn 10 000 kroner å utbedre mangelen.

Selv om utbedringskostnadene er høye, kan det likevel tenkes at feil ved boligen ikke utgjør mangler etter loven. Dette avhenger av hva som er avtalt mellom partene, og hva kjøper kan forvente basert på de momentene vi har nevnt over.

Nytt om tilstandsrapporter

Tidligere ble det ikke stilt noen konkrete krav til hva en tilstandsrapport skulle inneholde og hvordan den skulle se ut. Dette hadde som konsekvens at tilstandsrapportene varierte i innhold og kvalitet. I den nye forskriften til avhendingsloven stilles det en rekke krav for at en tilstandsrapport skal regnes som godkjent.



Forts. Viktige endringer i avhendingsloven

Opplysningene i tilstandsrapporten skal gis på en forbrukervennlig måte, og det er beskrevet hva takstmannen skal vurdere og hvordan noen av undersøkelsene skal gjennomføres.

Vi har tro på at kjøpere nå vil få bedre informasjon i forkant av salget og dermed et bedre beslutningsgrunnlag.

Kjøpers undersøkelsesplikt lovfestes

Avhendingsloven har også fått en regel om undersøkelsesplikt for kjøper. Regelen tydeliggjør at kjøperen skal anses å kjenne til forhold som er tydelig beskrevet i tilstandsrapporten eller annen relevant salgsdokumentasjon. Det fremgår av loven at kjøperen ikke kan klage på avvik hvis disse er tydelig beskrevet i salgsdokumentasjonen, uavhengig av om kjøperen faktisk har satt seg inn i denne.

Det er derfor svært viktig at kjøper setter seg godt inn i alle dokumenter og opplysninger som tilbys i forkant av kjøpet. Hvis det er noe du ikke forstår, anbefaler vi at du stiller spørsmål til selger og/eller eiendoms-megler. Dersom det er gitt motstridende opplysninger i salgsdokumentene, må du undersøke hvilke av opplysningene som er korrekte, og eventuelt ta forbehold dersom motstriden ikke avklares. Du kan ikke velge å holde deg til den opplysningen du liker best.

Arealavvik

Avhendingsloven har også fått en ny bestemmelse om arealavvik innendørs. Helt kort betyr endringen at eiendommen har en mangel hvis opplysningene om størrelse i salgsdokumentene ikke er riktig. Det er en forutsetning at avviket utgjør mer enn 2 % og minst én kvadratmeter, og at selgeren ikke godtgjør at opplysningene ikke har hatt betydning for kjøperen.

Viktig for kjøper å være klar over

Advokatene i HELP er fornøyde med regelendringer som bidrar til at kjøper får bedre informasjon. Dette kan redusere antall konflikter i etterkant av boligkjøpet.

Selv om selgers ansvar nå har blitt utvidet, er det ikke slik at alle feil er mangler etter avhendingsloven. Det er påregnelig med noen feil ved boligen på grunn av alder, slitasje, osv., og det som er opplyst ved salget, er naturligvis ikke mangler. Jo eldre boligen er, desto vanligere er det å avdekke feil. Det er svært viktig å lese salgsoppgaven nøye. Hvis det er gitt konkrete risikoopplysninger om bestemte bygningsdeler, er det påregnelig å måtte utbedre disse og denne kostnaden må kjøper dekke selv.

Hvis du har boligkjøperforsikring hos HELP, vil våre advokater hjelpe deg med å vurdere om du kan rette et krav mot selger/selgers boligselgerforsikringsselskap. Dersom det er sannsynlig at du vil nå frem med et krav, forfølger vi saken for deg til den er løst.

HELP Renteforsikring

Renteforsikring dekker rentekostnader etter skatt og husforsikring for bolig som skal selges, hvis denne ikke er solgt tre måneder etter overtakelse av ny bolig. Forsikringen koster kr 5.900 og gjelder i ett år fra tidspunktet hvor du har overtatt din nye primærbolig og du har markedsført din gamle primærbolig sammenhengende i minst tre måneder.

- Utbetaling gis i inntil ni måneder
- Rentekostnader, samt kostnad til husforsikring dekkes med inntil kr 15.000 per måned
- Gjelder fast eiendom regulert til boligformål og som er registrert som din primærbolig
- Forsikringen gjelder i Norge

Bestilling gjøres av boligkjøper på www.help.no/renteforsikring. Forsikringen må bestilles innen sju dager etter kontraktsignering. Dersom boligen som skal selges allerede er markedsført før budaksept av ny bolig kan forsikring ikke tegnes.

For HELP kundesenter kontakt post@help.no eller tlf. 22 99 99 99.



Bud på 95 % eller mer av prisantydning behandles som at salg har funnet sted, selv om bud avslås, og forsikringsdekningen gjelder da til ny eier overtar (begrenset til 3 måneder etter budaksept). Det gjøres fradrag i erstatningen for eventuelle leieinntekter, skattefradrag på rentekostnader og renter og omkostninger som følge av mislighold av lån. Forsikringen dekker ikke mellomfinansiering eller andre lån som ikke direkte relaterer seg til primærboligen som skal selges. Forsikringen fornyes ikke, og gjelder ikke ved senere flytting. Dersom boligen ikke selges av autorisert megler / advokat gjelder ikke forsikringen. Forsikringen har en karantenetid på tre måneder. Tegning av HELP Renteforsikring tilbys kun til boligkjøpere som har kjøpt bolig gjennom samarbeidende eiendomsmeglerkjede.

**HELP**
Rett skal være rett. For alle.



Et hjem er mer verdt enn et hus, og et hus er mer enn bare vegger.

Det er et sted for å skape gode minner
preget av trivsel, omsorg og trygghet.

For oss som jobber med folks hjem hver
eneste dag, er det naturlig å engasjere oss
sammen med SOS-barnebyer for å gi flere
barn et trygt og godt hjem.

For hvert hjem vi formidler, gir vi derfor
100 kroner til SOS-barnebyers arbeid.

aktiv. +



SOS
BARNEBYER

Forbrukerinformasjon om budgivning

Sist oppdatert med virkning fra 1. januar 2014, i forbindelse med ikrafttredelse av endringer i eiendomsmeglingsforskriften.

Informasjonen er utarbeidet av Forbrukerombudet, Forbrukerrådet, Den Norske Advokatforening ved Eiendomsmeglingsgruppen, Eiendomsmeglerforetakenes Forening og Norges Eiendomsmeglerforbund, på grunnlag av blant annet forskrift om eiendomsmegling § 6-3 og § 6-4.

Nedenfor gis en oversikt over de retningslinjer som forbrukermyndighetene og organisasjonene anbefaler benyttet ved budgivning på eiendommen. Avslutningsvis gis også en kort oversikt over de viktigste rettsreglene tilknyttet budgivning.

Før det legges inn bud på eiendommen oppfordres budgiver til å sette seg inn i all relevant informasjon om eiendommen, herunder eventuell salgsoppgave og teknisk rapport med vedlegg.

Gjennomføring av budgivning

1. På forespørsel vil megler opplyse om aktuelle bud på eiendommen, herunder om relevante forbehold.
2. Alle bud skal inngis skriftlig til megler, som formidler disse videre til oppdragsgiver. Kravet til skriftlighet gjelder også budforhøyelser og motbud, aksept eller avslag fra selger. Før formidling av bud til oppdragsgiver skal megler innhente gyldig legitimasjon og signatur fra budgiver. Kravet til legitimasjon og signatur er oppfylt for budgivere som benytter e-signatur, eksempelvis BankID eller MinID. Med skriftlige bud menes også elektroniske meldinger som e-post og SMS når informasjonen i disse er tilgjengelig også for ettertiden.
3. Et bud bør inneholde eiendommens adresse (eventuelt gnr/bnr), kjøpesum, budgivers kontaktinformasjon, finansieringsplan, akseptfrist, overtakelsesdato og eventuelle forbehold som for eksempel usikker finansiering, salg av nåværende bolig ol. Normalt vil ikke et bud med forbehold bli akseptert før forbeholdet er avklart. Konferer gjerne med megler før bud gis.
4. Megler skal legge til rette for en forsvarlig avvikling av budrunden. I forbrukerforhold (dvs. der oppdragsgiver er forbruker) skal megleren ikke formidle bud med kortere akseptfrist enn kl. 12.00 første virkedag etter siste annonserte visning. Etter denne fristen bør budgivere ikke sette en kortere akseptfrist enn at megler har mulighet til, så langt det er nødvendig, å orientere oppdragsgiver, budgivere og øvrige interessenter om bud og forbehold. Det bør ikke gis bud som diskriminerer eller utelukker andre budgivere. Dersom bud inngis med en frist som åpenbart er for kort til at megleren kan avvikle budrunden på en forsvarlig måte som sikrer oppdragsgiver og interessenter et tilstrekkelig grunnlag for sine handlingsvalg, vil megler fraråde budgiver å stille slik frist.
5. Megleren vil uoppfordret gi sin vurdering av det enkelte bud overfor oppdragsgiveren, når budet er gitt innenfor fristene i punkt 4.
6. Megleren skal så langt det er nødvendig og mulig holde budgiverne skriftlig orientert om nye og høyere bud og eventuelle forbehold. Megler skal så snart som mulig bekrefte skriftlig overfor budgivere at budene deres er mottatt.
7. Etter at handel har kommet i stand, eller dersom en budrunde avsluttes uten at handel er kommet i stand, kan en budgiver kreve kopi av budjournalen i anonymisert form.
8. Kopi av budjournal skal gis til kjøper og selger uten ugrunnet opphold etter at handel er kommet i stand. Dersom det er viktig for budgiver å bevare sin anonymitet, bør budet fremmes gjennom fullmektig.

Viktige avtalerettslige forhold

1. Det eksisterer ingen angrerett ved salg/kjøp av fast eiendom.
2. Når et bud er innsendt til megler og han har formidlet innholdet i budet til selger (slik at selger har fått kunnskap om budet), kan budet ikke kalles tilbake. Budet er da bindende for budgiver frem til akseptfristens utløp, med mindre budet før denne tid avslås av selger eller budgiver får melding om at eiendommen er solgt til en annen (man bør derfor ikke gi bud på flere eiendommer samtidig dersom man ikke ønsker å kjøpe flere enn en eiendom).
3. Selger står fritt til å forkaste eller akseptere ethvert bud, og er for eksempel ikke forpliktet til å akseptere høyeste bud.
4. Når en aksept av et bud har kommet frem til budgiver innen akseptfristens utløp er det inngått en bindende avtale.
5. Husk at også et eventuelt bud fra selger til kjøper (såkalte "motbud"), avtalerettslig er et bindende tilbud som medfører at det foreligger en avtale om salg av eiendommen dersom budet i rett tid aksepteres av kjøper.

For eiendommen:

Adresse: Prest Fønhus vei 35
1825 TOMTER

Meglerforetak: Aktiv Eiendomsmegling
Saksbehandler: Marit H. Hammer

Telefon: 913 60 007
E-post: marit.hammer@aktiv.no

Oppdragsnummer:

Undertegnede gir herved følgende bud på ovennevnte eiendom:

Kjøpesum: Kr. _____

Beløp med bokstaver: Kr. _____

+ omkostningert iht. opplysninger i salgsoppgaven

Dette budet er bindende for undertegnede frem til og med den: _____ Kl. _____

Dersom annet ikke er angitt gjelder budet til kl. 15.00 første virkedag etter siste annonserte visning. I forbrukerforhold vil bud med kortere akseptfrist enn til kl. 12.00 første virkedag etter siste annonserte visning ikke bli viderefordlet til selger.

Eventuelle forbehold: _____

Undertegnede er kjent med at selger står fritt til å godta eller forkaste ethvert bud. Likeledes er undertegnede klar over at budet er bindende for budgiver når det er kommet til selgers kunnskap. Handelen er juridisk bindende for begge parter dersom budet aksepteres innen akseptfristen. Undertegnede er kjent med at budjournalen vil bli forelagt kjøper og selger når handel er sluttet.

Ønsket overtakelsesdato: _____

Budet baseres på opplysninger og salgsvilkår som fremkommer av salgsoppgave datert: _____

Kjøpet vil bli finansiert slik:

Låneinstitusjon: _____ Referanse og tlf nr.: _____

Lånt kapital: _____ Kr.: _____

Egenkapital: _____ Kr.: _____

Totalt: _____ Kr.: _____

Egenkapital består av: Salg av nåværende bolig eller fast eiendom Disponibelt kontantbeløp (bankinnskudd)

Jeg gir bud som: Forbruker Ledd i næringsvirksomhet / juridisk person (selskap)

Jeg samtykker til bruk av elektronisk kommunikasjon: Ja Nei

Navn: _____

Navn: _____

Fødselsnr. (11 siffer): _____

Fødselsnr. (11 siffer): _____

Adresse: _____

Adresse: _____

Postnr.: _____ Sted: _____

Postnr.: _____ Sted: _____

Tlf.: _____ E-post: _____

Tlf.: _____ E-post: _____

Dato.: _____ Sign: _____

Dato.: _____ Sign: _____

Kopi av legitimasjon

Kopi av legitimasjon

aktiv.
Tar deg videre